



# السلطة الوطنية الفلسطينية الجهاز المركزي للإحصاء الفلسطيني

الشباب في الأراضي الفلسطينية  
صورة إحصائية

نيسان/إبريل، 2006

ثمن النسخة (...) دولار أمريكي

## الصفحة الإلكترونية الجديدة:

- بإمكانكم الحصول على نسخة الإلكترونية من جميع المطبوعات التي ينشرها الجهاز المركزي للإحصاء الفلسطيني من خلال الصفحة الإلكترونية للجهاز على العنوان <http://www.pcbs.gov.ps>
- لمزيد من البيانات، يرجى استيفاء النموذج الإلكتروني المتوفر على الموقع الإلكتروني للجهاز والذي من خلاله يمكنكم متابعة حالة طلبكم وعمل تحميل للبيانات حال توفرها

© ربيع أول، 1427هـ - نيسان، 2006.  
جميع الحقوق محفوظة.

في حالة الاقتباس، يرجى الإشارة إلى هذه المطبوعة كالتالي:

الجهاز المركزي للإحصاء الفلسطيني، 2006. الشباب في الأراضي الفلسطينية: صورة إحصائية.  
رام الله - فلسطين

جميع المراسلات توجه إلى دائرة النشر والتوثيق/قسم خدمات الجمهور على العنوان التالي:

الجهاز المركزي للإحصاء الفلسطيني  
ص.ب: 1647، رام الله، فلسطين.

فاكس: 2 240 6343 (970/972)

صفحة إلكترونية: <http://www.pcbs.gov.ps>

هاتف: 2 240 6340 (970/972)

بريد إلكتروني: [diwan@pcbs.gov.ps](mailto:diwan@pcbs.gov.ps)



لنساهم معا في إنجاز التعداد العام للسكان  
والمساكن والمنشآت - 2007



## شكر وتقدير

لقد تم إصدار التقرير بدعم مالي مشترك بين كل من السلطة الوطنية الفلسطينية (PNA) ومجموعة التمويل الرئيسية للجهاز (CFG) ممثلة بمكتب الممثلة النرويجية لدى السلطة الوطنية الفلسطينية، مكتب الممثلة الهولندية لدى السلطة الوطنية الفلسطينية، الوكالة السويسرية للتنمية والتعاون (SDC)، وزارة التنمية الدولية البريطانية (DFID)، المفوضية الأوروبية (EC)، والبنك الدولي. يتقدم الجهاز المركزي للإحصاء الفلسطيني بالشكر الجزيل لمجموعة التمويل الرئيسية للجهاز (CFG).



## تنويه للمستخدمين

1. تم اعتماد الفئة العمرية (15-29) سنة لتمثل فئة الشباب، باستثناء بعض الموضوعات والمؤشرات التي لم يتوفر عنها بيانات سوى للفئة العمرية (10-24) سنة والتي كان مصدرها مسح الشباب، 2003.
2. (-): تعني لا توجد مشاهدات.





## فريق العمل

- إعداد مادة التقرير  
محمد الدريدي  
هناء البخاري
- إعداد الجداول  
حاتم قرارية  
ماهر صبيح  
محمد دراغمة  
خالد أبو خالد  
سعدى المصري  
محمد المصري  
ربى القبح
- تصميم جرافيكى  
أحمد سوالمة
- المراجعة الأولى  
محمد العمري  
عناية زيدان
- تدقيق معايير النشر  
حنان جناجرة
- المراجعة النهائية  
محمود جرادات
- الإشراف العام  
لؤى شبانه

رئيس الجهاز



## تقديم

يمثل الشباب شريحة اجتماعية هامة و متميزة في مختلف المجتمعات، لما يتمتعون به من قوة و حيوية، ويشكلون مصدراً هاماً للازدهار و التطور و التنمية وديمومتها في المجتمع، حيث يعتبر الشباب عماد و مستقبل ودرع الأمة و ثروتها. و تمثل فئة الشباب الفلسطيني (15-29) سنة ركنا أساسيا من أركان المجتمع لحجمها المستقر نسبياً و لما تمثله بالنسبة للمستقبل الفلسطيني. و تستدعي الخصوصية البالغة لهذه الشريحة من المجتمع (بحجمها و واقعها و تحدياتها) بالإضافة إلى كونها أكثر شرائح المجتمع تأثراً بالمظاهر الإيجابية أو السلبية المنتشرة في المجتمع، اهتماماً خاصاً من مخططي السياسات و صناع القرار في مجال التنمية و التطوير من أجل ضمان الدمج المتكامل لهذه الشريحة في أي برنامج وطني للنهوض و البناء و التنمية المستدامة.

يسر الجهاز المركزي للإحصاء الفلسطيني أن يقدم التقرير الوطني حول واقع الشباب في فلسطين. حيث يتناول هذا التقرير بالعرض و التحليل ما هو متوفر من إحصائيات حول البيئة الاجتماعية و الاقتصادية الخاصة بالشباب، و ذلك من مختلف المصادر المتوفرة لدى الجهاز، بالإضافة إلى إظهار الواقع و ما فيه من فجوات في مجالات الصحة و التعليم و الثقافة و العمل، و سنحاول من خلال عرض هذه المؤشرات إتاحة المجال أمام المختصين و متخذي القرار للتعرف على واقع الشباب و اتجاهاتهم و اهتماماتهم لأخذها بعين الاعتبار عند وضع السياسات التي تتعلق بهذا القطاع.

يأمل الجهاز المركزي للإحصاء الفلسطيني بأن يساهم هذا التقرير في توفير معطيات تفصيلية تساعد في عملية التخطيط و وضع السياسات و اتخاذ القرارات الإستراتيجية بالنسبة لقطاع الشباب في الأراضي الفلسطينية، و مما لا شك فيه أن استمرار تدفق البيانات الأساسية حول واقع الشباب، يعتبر أحد أهم أركان دراسة هذا الواقع، و سنعمل على ضمان استمرارية هذا التدفق، آمليين أن يوفقنا الله في هذه المهمة.

ونسأل الله أن ينكل عملنا بالنجاح،،،

لؤي شبانه  
رئيس الجهاز

نيسان، 2006



## قائمة المحتويات

الصفحة	الموضوع
	تقديم
	قائمة المحتويات
	قائمة المفاهيم والمصطلحات
	قائمة الجداول
	قائمة الأشكال البيانية
	ملخص تنفيذي
31	المقدمة
	الفصل الأول:
31	1.1: أهداف التقرير
32	2.1: أهمية التقرير
32	3.1: هيكلية التقرير
33	الواقع الديمغرافي
	الفصل الثاني:
33	1.2: التركيب العمري والنوعي
35	2.2: التركيب العمري للسكان
36	3.2: توقع البقاء على قيد الحياة
36	4.2: الحالة الزوجية
43	5.2: الهجرة
44	6.2: الأسرة
47	الواقع التعليمي
	الفصل الثالث:
47	1.3: الالتحاق بالتعليم
48	2.3: معدلات التسرب
49	3.3: معرفة القراءة والكتابة
50	4.3: التحصيل العلمي
53	الثقافة واستخدام تكنولوجيا المعلومات
	الفصل الرابع:
53	1.4: استخدام الحاسوب والإنترنت
56	2.4: ممارسة الأنشطة الثقافية
59	الواقع الصحي والصحة الإنجابية
	الفصل الخامس:
59	1.5: الخصوبة
60	2.5: التأمين الصحي
61	3.5: التدخين

الصفحة	الموضوع
62	4.5: الأمراض المزمنة
62	5.5: الإعاقة
63	6.5: التعرض للعنف الجسدي
64	7.5: الصحة الإنجابية
<b>69</b>	<b>العمل</b> <span style="float: right;"><b>الفصل السادس:</b></span>
69	1.6: المشاركة في القوى العاملة
72	2.6: الشباب العاملون حسب النشاط الاقتصادي
72	3.6: الشباب العاملون حسب المهنة
73	4.6: الشباب العاملون حسب مكان العمل
<b>75</b>	<b>الأسرة</b> <span style="float: right;"><b>الفصل السابع:</b></span>
75	1.7: الشباب وآرائهم نحو دور واهتمام الوالدين
75	2.7: الشباب ودورهم داخل الأسرة
76	3.7: الشباب واختيار شريك/ شريكة المستقبل
<b>77</b>	<b>الحياة العامة والسياسية</b> <span style="float: right;"><b>الفصل الثامن:</b></span>
77	1.8: الشباب ووقت الفراغ
82	2.8: الشباب والهوية والانتماء
<b>85</b>	<b>المساكن</b> <span style="float: right;"><b>الفصل التاسع:</b></span>
85	1.9: نوع المسكن
85	2.9: حيازة المسكن
87	3.9: توفر السلع المعمرة
<b>89</b>	<b>الانتفاضة</b> <span style="float: right;"><b>الفصل العاشر:</b></span>
89	1.10: شهداء الانتفاضة
90	2.10: جرحى الانتفاضة
<b>93</b>	<b>المراجع</b>

## قائمة المفاهيم والمصطلحات

**الأسرة المعيشية:** فرد أو مجموعة أفراد تربطهم أو لا تربطهم صلة قرابة، ويقومون عادة في مسكن واحد أو جزء منه، ويشاركون في المأكل أو في أي وجه من ترتيبات المعيشة الأخرى.

**أسرة من فرد واحد:** وهي الأسرة التي تتكون من شخص واحد فقط.

**أسرة نووية:** وهي الأسر المعيشية التي تتكون كلية من نواة أسرية واحدة، وتتشكل من أسرة مؤلفة من زوجين فقط أو من زوجين مع ابن أو ابنة (بالدم فقط وليس بالتبني) أو أكثر أو أب (رب الأسرة) لديه ابن أو ابنة أو أكثر أو أم (رب الأسرة) لديها ابن أو ابنة أو أكثر، مع عدم وجود أي شخص من الأقرباء الآخرين أو من غير الأقارب.

**الأسرة الممتدة:** هي الأسرة المكونة من أسرة نووية أو أكثر مع وجود أفراد آخرين يعيشون معهم وتربطهم علاقة قرابة بتلك الأسرة.

**الأسرة المركبة:** هي الأسرة المكونة من أسرة نووية أو أكثر مع وجود فرد أو أفراد يعيشون معها ولا تربطهم علاقة قرابة بهذه الأسرة.

**الفرد في الأسرة:** هو الفرد الذي يقيم في الأسرة بشكل معتاد، وفي هذا المسح تم اعتبار الأفراد المقيمين في تجمعات معينة داخل الضفة الغربية وقطاع غزة من أجل الدراسة (الطلاب)، والطلاب الذين يدرسون في الخارج ولكنهم يعودون سنويا لزيارة ذويهم والإقامة معهم، والعمال المنفصلون عن أسرهم ويعودون لها في نهاية الأسبوع أو الشهر، وكذلك السجناء على أنهم أفراد مقيمون بصورة معتادة مع أسرهم وليس في أماكن عملهم أو دراستهم أو سجنهم.

**رب الأسرة:** هو الشخص المقيم إقامة معتادة مع الأسرة، والذي عرف بأنه يحمل هذه الصفة من قبل باقي أفراد الأسرة، وعادة ما يكون هذا الشخص صاحب السلطة والمسؤول عن تدبير الشؤون الاقتصادية للأسرة وقد يشاركه الآخرون في ذلك، وقد يكون رب الأسرة ذكراً أو أنثى.

**نسبة الجنس:** هي عدد الذكور لكل مائة من الإناث ضمن السكان.

**التركيب العمري والنوعي:** هو تركيب السكان حسب عدد أو نسبة الذكور والإناث ضمن كل فئة عمرية. ويعد التركيب العمري والنوعي للسكان النتيجة التراكمية للاتجاهات السابقة في معدلات الخصوبة والوفيات والهجرة. ويعتبر توفر المعلومات حول التركيب العمري والنوعي شرطاً أساسياً مسبقاً لوصف وتحليل العديد من أنواع البيانات الديمغرافية.

**الحالة الزوجية:** الحالة الزوجية للفرد تعني حالة الفرد الشخصية والتي يكون عليها ذلك الفرد الذي يبلغ من العمر 12 سنة فأكثر وقت إجراء المقابلة، والمتعلقة بقوانين وعادات الزواج المعمول بها في البلد. وقد تكون إحدى الحالات التالية:

لم يتزوج أبداً: هو الفرد الذي يبلغ من العمر 12 سنة فاكثراً ولم يتزوج زواجا فعلياً وفقاً للعرف السائد (أي لم يتم الدخول بعد) ولم يعقد قرانه ولم يكن قد تزوج في السابق.

عقد قران لأول مرة: هو الفرد الذي يبلغ من العمر 12 سنة فاكثراً، وقد تم تسجيل عقد زواج رسمي له من قبل المحكمة ولكنه لم يتزوج فعلياً وفقاً للعرف السائد (أي لم يتم الدخول بعد) وليس مطلقاً أو أرملاً من زواج سابق ولا يشمل الفرد الذكر المتزوج حالياً وعقد قرانه للمرة الثانية حيث يعتبر متزوجاً.

متزوج: هو الفرد الذي يبلغ من العمر 12 سنة فاكثراً والمتزوج زواجا فعلياً وفقاً للعرف السائد سواء كان الزوجان يقيمان معا وقت إجراء المقابلة أم لا، وبغض النظر عن حالته السابقة.

مطلق: هو الفرد الذي يبلغ من العمر 12 سنة فاكثراً وسبق له الزواج فعلاً وانفصم (انحل) آخر زواج بالطلاق المسجل شرعاً ولم يتزوج مرة أخرى.

أرمل: هو الفرد الذي يبلغ من العمر 12 سنة فاكثراً وسبق له الزواج فعلاً وانفصم (انحل) آخر زواج بوفاة الطرف الآخر ولم يتزوج مرة أخرى.

منفصل: هو الفرد الذي يبلغ عمره 12 سنة فاكثراً وسبق له الزواج فعلاً وانفصل آخر زواج له بسبب ما، وبدون أي إثبات مسجل رسمياً وقانونياً، ولم يتزوج مرة أخرى.

العمر الذي يقسم أعمار المتزوجين إلى نصفين متساويين النصف الأول تزوج قبل هذا العمر في حين تزوج النصف الثاني بعد هذا العمر.

العمر الوسيط عند الزواج الأول:

عدد حالات الزواج لكل 1000 من السكان في منتصف العام.

معدل الزواج الخام:

عدد وقوعات الطلاق لكل 1000 من السكان في منتصف العام.

معدل الطلاق الخام:

هو متوسط عدد المواليد الأحياء لكل امرأة (أو مجموعة نساء) خلال فترة حياتها (حياتهن) الإيجابية حسب معدلات الخصوبة العمرية لسنة ما، وهو ناتج عن مجموع معدلات الخصوبة التفصيلية العمرية مضروباً في خمسة.

معدل الخصوبة الكلي:

هو عدد المواليد الذين تتجههم النساء من فئة عمرية معينة لكل 1,000 امرأة في تلك الفئة.

معدل الخصوبة التفصيلية حسب العمر:

هي حالات الوفاة التي تشكل أحد عناصر التغير السكاني.

الوفيات:

هو عدد وفيات الرضع (الذين تقل أعمارهم عن سنة) لكل 1,000 من المواليد الأحياء خلال سنة معينة.

معدل وفيات الرضع:

هو عدد المواليد لكل 1000 من السكان خلال سنة معينة.

معدل المواليد الخام:

هو عدد الوفيات لكل 1000 من السكان خلال سنة معينة.

معدل الوفيات الخام:



وفيات الذين أعمارهم تقل عن هي نسبة المتوفين من الأطفال المولودين قبل بلوغهم العمر خمسة سنوات.  
5 سنوات:

**الهجرة:** هي انتقال الشخص أو الأسرة كاملة من تجمع سكاني إلى آخر، أو من دولة إلى أخرى، أي بشرط أن يجتاز الفرد حدود هذا التجمع أو الدولة، وإقام أو ينوي الإقامة في مكان الوصول سنة أو أكثر حتى لو تخللها فترات زيارة بسيطة إلى مكان آخر.

**المهنة الرئيسية:** هي الحرفة أو نوع العمل الذي يباشره الفرد إذا كان مشغلاً أو الذي باشره سابقاً إذا كان متعطلاً سبق له العمل، والمقصود بالمهنة الرئيسية هي المهنة التي يقضي فيها المشتغل أكثر من نصف وقت العمل أو الأكثر تكراراً خلال الأشهر الثلاثة السابقة لليلة العد.

**المشتغل:** هو الفرد الذي يبلغ من العمر 10 سنوات فأكثر يباشر شغلاً أو عملاً معيناً سواء كان لحسابه أو لحساب الغير، بأجر أو بدون أجر أو في مصلحة العائلة، ويصنف المشتغلون حسب عدد ساعات العمل الأسبوعية إلى مشتغلين (1-14) ساعة، ومشتغلين 15 ساعة فأكثر وكذلك الأفراد الغائبون عن أعمالهم بسبب المرض، أو إجازة مدفوعة الأجر، أو إغلاق أو إضراب أو توقيف مؤقت وما شابه ذلك، يعتبر مشتغلاً من 1-14 ساعة.

**المتعطّل عن العمل:** هو الفرد الذي لم يعمل مطلقاً خلال فترة الإسناد (الأسبوع الماضي)، ولم يكن مرتبطاً بعمل معين وهو قادر على العمل ويرغب في الحصول على عمل وقد قام بالبحث عن فرصة عمل في هذه الفترة، كذلك فإن الفرد المتوقع عن العمل، يعتبر غائباً عن العمل حتى ولو كان يتوقع العودة أو كان مستعداً للعودة في حال استدعائه للعمل. ويقسم المتعطّلون عن العمل إلى مجموعتين: المتعطّلون الذين سبق لهم العمل، والمتعطّلون الذين لم يسبق لهم العمل.

**النشيطون اقتصادياً (القوى العاملة):** هم جميع الأفراد الذين ينتمون لسن العمل (15 سنة وأكثر) وينطبق عليهم مفهوم العمالة أو البطالة.

**المشاركة في القوى العاملة:** تشمل هذه المجموعة جميع الأفراد الذين ينتمون لسن العمل وينطبق عليهم مفهوم العمالة أو البطالة.

**العمالة التامة:** تشمل هذه الفئة كل من ينطبق عليه مفهوم العمالة، أي جميع الأفراد الذين ينتمون لسن العمل (القوة البشرية) ويعملون، ويضم ذلك أصحاب العمل، المستخدمين بأجر، العاملين لحسابهم أو في مصالحهم الخاصة، بالإضافة لأعضاء الأسرة غير مدفوعي الأجر.

**العمالة المحدودة:** تضم هذه المجموعة جميع الأفراد الذين ينطبق عليهم مفهوم العمالة ويعملون بصورة غير اعتيادية، سواء كانوا يعملون عدد ساعات أقل من

المعتاد لسبب من الأسباب والذين يرغبون في ذات الوقت بزيادة عدد ساعات عملهم إلى العدد الطبيعي (35 ساعة فأكثر أسبوعياً)، ويحاولون زيادة هذا العدد بإحدى الطرق، كالبحث عن عمل إضافي أو يحاولون تأسيس عمل خاص أو مصلحة خاصة وهذا النوع سمي في النشرة بالعمالة المحدودة الظاهرة. ويندرج كذلك ضمن العمالة المحدودة أولئك الذين يرغبون بتغيير عملهم لأسباب اقتصادية مثل عدم كفاية الراتب أو بسبب ظروف العمل السيئة وهذا النوع سمي في النشرة بالعمالة المحدودة غير الظاهرة.

**البطالة:** تشمل هذه الفئة جميع الأفراد الذين ينتمون لسن العمل ولم يعملوا أبداً خلال فترة الإسناد في أي نوع من الأعمال وكانوا خلال هذه الفترة مستعدين للعمل وقاموا بالبحث عنه بإحدى الطرائق مثل مطالعة الصحف، التسجيل في مكاتب الاستخدام، سؤال الأصدقاء والأقارب أو غير ذلك من الطرائق.

هو نوع العمل الذي تزاوله المنشأة التي يعمل بها الفرد (بغض النظر عن مهنته) إذا كان يعمل في منشأة، أما إذا كان بائعاً متجولاً فيبين نشاطه الرئيسي نوع العمل أو نوع السلعة (أو الاثنين معاً) الذي يزاوله.

**النشاط الاقتصادي:**

هو مكان الجهة التي يمارس فيها الفرد المشتغل عمله، وآخر مكان للمتعلل الذي سبق له العمل ويصنف إلى:

**مكان العمل:**

**في المسكن:** إذا كان مكان العمل في داخل المسكن ولا تعتبر الدكان (مثلاً) بجانب المنزل ولها باب رئيسي من الخارج وتقدم خدمات البيع للجمهور عامة (في المسكن) بل ضمن المحافظة نفسها.

**ضمن نفس المحافظة:** إذا كان مكان العمل في إحدى التجمعات التابعة للمحافظة نفسها التي يقيم فيها الفرد.

**في محافظة أخرى:** إذا كان مكان العمل في أحد التجمعات التابعة لمحافظة أخرى. داخل إسرائيل: إذا كان مكان العمل في إحدى المناطق الفلسطينية المحتلة عام 1948.

**بالمستعمرات:** إذا كان مكان العمل في إحدى المستوطنات داخل الأراضي الفلسطينية في حدود عام 1967.

**بالخارج:** إذا كان مكان العمل في إحدى الدول خارج الأراضي الفلسطينية.

## الإلتحاق بالتعليم:

ويقصد بالإلتحاق، تسجيل الفرد بأحد مراحل التعليم النظامية، سواء أكان منتظماً أو منتسباً. ومراحل التعليم النظامية تشمل المرحلة الابتدائية أو الإعدادية (الأساسية) أو الثانوية أو الكليات والمعاهد الأكاديمية أو المهنية التي تعطي شهادات دبلوم متوسط أو المرحلة الجامعية. وتكون إحدى الحالات التالية:

**ملتحق حالياً:** إذا كان الفرد ملتحقاً حالياً بأحد مراحل التعليم النظامي.

**التحق وترك:** إذا كان الفرد قد ترك أحد مراحل التعليم النظامي دون الحصول على شهادة إتمام هذه المرحلة.

**التحق وتخرج:** إذا كان الفرد قد تخرج من أي مرحلة تعليمية نظامية ولم يلتحق بأي مرحلة بعدها.

**لم يلتحق أبداً:** إذا كان الفرد غير ملتحق حالياً ولم يسبق له الإلتحاق بأي مرحلة تعليمية نظامية.

## المؤهل العلمي:

هو أعلى مؤهل أتمه الفرد بنجاح، ويكون المؤهل العلمي للأفراد الذين أعمارهم 10 سنوات فأكثر ويصنفون كالتالي:

**لا شيء:** إذا كان الفرد غير حاصل على أي مؤهل دراسي.

**أعلى مؤهل أنهاه الفرد بنجاح:** وذلك إذا كان الفرد حاصلًا على مؤهل دراسي أتمه بنجاح ابتدائي فأعلى، حيث يعتبر مؤهل (كل من أنهى الصف السادس بنجاح من المرحلة الأساسية) ابتدائي (وكل من أنهى الصف التاسع بنجاح من المرحلة الأساسية) إعدادي (وكل من أنهى امتحان الثانوية العامة) التوجيهي (من المرحلة الثانوية) ثانوي) أما باقي المستويات فهي: دبلوم متوسط، بكالوريوس، دبلوم عالي، ماجستير، دكتوراه.

معدل معرفة القراءة والكتابة  
للأفراد (15 سنة فأكثر):

هو النسبة المئوية للسكان في فئات الأعمار 15 سنة وما فوقها الذين يمكنهم قراءة بيان بسيط عن حياتهم اليومية وكتابته مع فهمه.

التسرب:

يعني ترك المدرسة قبل إتمام مرحلة ما من التعليم أو الترك عند نقطة متوسطة أو عند نقطة غير نهائية في دورة الدراسة.

معدلات فرصة الإلتحاق

عدد الأفراد في فئة عمرية معينة والذين اتاحت لهم فرصة الإلتحاق بالتعليم وبغض النظر عن مدة الإلتحاق مقسوماً على عدد جميع الأفراد في نفس الفئة العمرية.

بالتعليم:

**الأنشطة الثقافية والاجتماعية:** وتشمل القيام بالأنشطة المختلفة، مثل المشاركة في المناسبات الاجتماعية كالأعراس، والمآتم، وأعياد الميلاد. والمشاركة في أنشطة دينية سواء داخل المنزل أو خارجه كالمشاركة في الاحتفالات الدينية والحلقات الدينية والصلاة في المسجد أو الكنيسة. والتواصل الاجتماعي داخل المنزل وخارجه كالحديث والزيارات واللقاءات في الأماكن العامة مع أعضاء الأسرة والأصدقاء والمعارف. والمشاركة في الأنشطة الرياضية الداخلية والخارجية والألعاب مثل لعب الورق، وحل الكلمات المتقاطعة. وأنشطة أخرى لقضاء الأوقات. وتشمل أيضاً ممارسة الهوايات المختلفة كالأدب والموسيقى، وزيارة المتاحف والمعارض والسينما والحفلات والمسرح. كما تشمل التنقل المرتبط بهذه الأنشطة، وغير ذلك من الأنشطة المشابهة

**الاستماع للراديو:** هو أن يكون لدى الفرد عادة الاستماع إلى جهاز الراديو ومتابعة ما يتم بثه من خلاله، بغض النظر عن مكان الاستماع والمدة التي يقضيها ونوع البرامج التي يستمع إليها.

**الصحف:** هي مطبوعات دورية تستهدف الجمهور العام وهي معدة لان تكون مصدراً أولاً للمعلومات المطبوعة عن الأحداث الجارية المرتبطة بالشؤون العامة والمسائل الدولية والسياسية،... الخ.

**المؤسسة الإذاعية:** هي منظومة مرخص لها قانوناً بتقديم خدمة إذاعية موجهة في المقام الأول للجمهور بشكل عام في البلد الذي تعمل به.

**المؤسسة الثقافية:** هي مؤسسة تتضمن السلع (الأدوات والمعدات) المستخدمة في أنشطة الفنون والحرف وفي أنشطة اللعب والرياضة. والتي تسهل القيام بأنشطة الثقافة بالمعنى الواسع.

**المدخن:** هو الشخص (10 سنوات فأكثر) الذي يدخن بمعدل سيجارة باليوم أو أكثر ويضاف إلى ذلك الأشخاص الذين يدخنون الغليون والنارجيلة.

**الصحة:** هي حالة رفاه كامل من الناحية الجسدية والنفسية والاجتماعية وليس فقط الخلو من المرض أو الإعاقة.

**الصحة الإيجابية:** هي حالة رفاه كامل من الناحية الجسدية والعقلية والاجتماعية وليست السلامة من المرض أو الإعاقة في جميع الأمور المتعلقة بالجهاز التناسلي لكل من الذكر والأنثى ووظائفه. وفقاً لتعريف منظمة الصحة العالمية فإن الصحة الإيجابية تتضمن مقدر الفرد على اتخاذ القرار المناسب فيما يتعلق بالإنجاب في الوقت والطريقة التي يريدها، وله الحق سواء كان ذكراً أم أنثى في الحصول على الوسائل المناسبة والمقبولة من وسائل تنظيم الأسرة وفقاً لاختيارهم، وحق المرأة في الحصول على الخدمات الصحية المناسبة والتي تمكنها من الحصول على الرعاية الصحية الآمنة خلال فترة الحمل والولادة.

الإيدز:

هو من الأمراض الخطيرة، وكلمة إيدز هي مختصر لكلمة إنجليزية معناها نقص العوز المناعي المكتسب عند الإنسان ويسببه فيروس HIV ويؤدي إلى نقص المناعة المكتسبة مما يؤدي إلى الوفاة، وينتقل عن طريق نقل الدم والاتصال الجنسي والمعدات الطبية الملوثة خاصة الإبر.

التأمين الصحي:

هو تعويض عن خسارة مادية ترتبط بتغطية التكاليف المتعلقة بمشكلة صحية ما وعلاجها.

المرض المزمن:

هو المرض الذي يصيب الإنسان بصورة مزمنة ويحتاج إلى تناول علاج بصورة مستمرة ومنتظمة، وقد شخص من قبل طبيب اختصاصي ومن الأمثلة على ذلك مرض السكري، ضغط الدم، أمراض القلب، وغيرها.

المعاق:

يعرف الفرد المعاق أو الذي لديه عجز بأنه الشخص الذي لديه قصور في نوع أو مقدار النشاط الذي يؤديه بسبب صعوبات مستمرة تعزى إلى حالة بدنية أو حالة عقلية أو مشكلة صحية طال أمدها (سنة أشهر فأكثر). ولا تعتبر حالات العجز قصيرة الأمد (أقل من ستة أشهر) الناتجة عنه

إعاقة بصرية:

وهي تشمل (الأعمى والأعور) وكل من لديه ضعف نظر واضح حتى بعد استخدام النظارات.

إعاقة سمعية:

وهي تشمل فاقد السمع (الأطرش) وكل من لديه ضعف واضح في السمع حتى بعد استخدام الوسائل السمعية.

إعاقة نطقية:

وهي تشمل كل فرد لديه إعاقة في النطق (الأخرس مثلا) وكل من لديه ضعف واضح في الكلام يعيقه عن الحديث بشكل واضح، ولا يعتبر كل من لديه عدم قدرة على إخراج بعض الحروف من مخارجها الصحيحة لديه إعاقة نطقية.

إعاقة سمعية ونطقية:

وهي تشمل الفرد الذي ينطبق عليه تعريف كل من الإعاقة السمعية والنطقية معا فقط، ولا توجد أية إعاقة أخرى

إعاقة حركية:

وهي تشمل كل من لديه إعاقة ظاهرة في المشي أو ارتقاء السلالم (الدرج) أو الوقوف وتناول الأشياء من الأرض والانحناء والركوع مثل المشلول، بشرط عدم وجود أية إعاقة أخرى لدى الفرد.

إعاقة استخدام الأصابع:

ويقصد بها الإعاقة في أصابع اليد والذي يعيق عملية تناول الأشياء أو قبضها باستخدام إحدى اليدين أو كلاهما، بشرط عدم وجود أية إعاقة أخرى لدى الفرد.

إعاقة عقلية:

وهي تشمل الشخص الذي يعاني من التخلف العقلي والصعوبات الذهنية الواضحة، بشرط عدم وجود أية إعاقة أخرى لدى الفرد.

إعاقة عقلية وحركية:

وهي تشمل الفرد الذي ينطبق عليه تعريف كل من الإعاقة العقلية والحركية معا فقط، وليس لدى الفرد إعاقة ثالثة.

**إعاقة متعددة:** وهي تشمل المعاق الذي لديه إعاقات متعددة من الإعاقات المذكورة سابقا ويشمل أيضا الأفراد الذين لديهم إعاقات كاملة.

**العنف الجسدي:** هو تعرض الفرد لأي اعتداء من طرف سواء كان ذلك بالضرب أو الحرق أو العض أو الدفش.

**وقت الفراغ:** وقت الفراغ هو الوقت المتاح بعد ساعات العمل المعتادة والزائدة وساعات الدراسة ووقت الانتقال من المنزل إلى مكان العمل أو الدراسة.

**الوحدة السكنية:** هي مبنى أو جزء من مبنى معد أصلاً لسكن أسرة واحدة، وله باب أو مدخل مستقل أو أكثر من مدخل يؤدي إلى الطريق أو الممر العام دون المرور في وحدة سكنية أخرى، وقد تكون الوحدة السكنية غير معدة أصلاً للسكن إلا أنها وجدت مسكونة وقت تنفيذ المسح، وقد تكون الوحدة السكنية مستخدمة للسكن أو العمل أو كليهما أو مغلقة أو خالية. وقد تكون الوحدة السكنية مشغولة بأسرة واحدة أو أكثر وقت تنفيذ المسح.

**الغرفة:** هي أي مساحة تساوي أو تزيد عن (4) م<sup>2</sup> (أربعة أمتار مربعة فأكثر) محاطة بجدران وسقف يسهل عزل المستخدمين لها عن الآخرين، وتعتبر الفرندات المقرزة غرفة إذا كانت مساحتها مساوية أو تزيد عن أربعة أمتار مربعة ومستخدمة لأي غرض من الأغراض المعيشية، وتعتبر الصالة غرفة، ولا يعتبر كل من المطبخ والحمام والمرحاض والممرات من ضمن الغرف كما لا يعتبر من الغرف تلك المخصصة للحيوانات والدواجن وكذلك الغرف المستخدمة للعمل فقط.

**معدلات الازدحام:** متوسط عدد الأفراد لكل غرفة في المسكن، وتحسب بالعلاقة ما بين عدد أفراد الأسرة وعدد الغرف في المسكن.

## قائمة الجداول

الصفحة

الجدول

### الفصل الثاني: الواقع الديمغرافي

- 33 جدول (1-2): عدد السكان المقدر في الأراضي الفلسطينية حسب العمر والجنس والمنطقة منتصف عام 2005
- 35 جدول (2-2): عدد السكان المقدر في الأراضي الفلسطينية حسب العمر والجنس لسنوات مختارة
- 36 جدول (3-2): توقع البقاء على قيد الحياة في الأراضي الفلسطينية حسب المنطقة لسنوات مختارة
- 37 جدول (4-2): التوزيع النسبي للأفراد (15 سنة فأكثر) في الأراضي الفلسطينية حسب العمر والجنس والحالة الزوجية والمنطقة، 2004
- 38 جدول (5-2): التوزيع النسبي للنساء (15-54) سنة اللواتي سبق لهن الزواج حسب درجة القرابة مع الزوج والمنطقة والعمر، 2004
- 40 جدول (6-2): عقود الزواج المسجلة في الأراضي الفلسطينية حسب عمر الزوج والزوجة، 2004
- 41 جدول (7-2): العمر الوسيط عند الزواج الأول في الأراضي الفلسطينية حسب المنطقة (1997-2004)
- 42 جدول (8-2): وقوعات الطلاق المسجلة في الأراضي الفلسطينية حسب عمر المطلق والمطلقة، 2004
- 44 جدول (9-2): التوزيع النسبي للأسر التي يتواجد فيها أفراد (15-29) سنة حسب نوع الأسرة والمنطقة ونوع التجمع، 2004
- 45 جدول (10-2): التوزيع النسبي للأسر حسب عدد الأفراد (15-29) سنة المقيمين في الأسر والعمر، 2004
- 46 جدول (11-2): توزيع أرباب الأسر الفلسطينية حسب العمر وبعض الخصائص الخلفية، 2004

### الفصل الثالث: الواقع التعليمي

- 47 جدول (1-3): معدلات الالتحاق بالتعليم للأفراد (15-29) سنة حسب الجنس والعمر والمنطقة ونوع التجمع، 1997، 2004
- 48 جدول (2-3): معدلات التسرب الإجمالية للأفراد (15-29) سنة حسب الجنس والعمر والمنطقة ونوع التجمع، 1997، 2004
- 50 جدول (3-3): معدلات معرفة القراءة والكتابة للأفراد (15-29) سنة حسب الجنس والعمر والمنطقة ونوع التجمع، 1997، 2004

الصفحة	الجدول
51	جدول (3-4): التوزيع النسبي للأفراد (15-29) سنة حسب الحالة التعليمية والجنس والمنطقة ونوع التجمع، 1997، 2004
<b>الفصل الرابع: الثقافة واستخدام تكنولوجيا المعلومات</b>	
54	جدول (1-4): نسبة الأفراد (15-29) سنة حسب استخدام تكنولوجيا المعلومات والاتصالات وبعض الخصائص الخلفية، 2004
55	جدول (2-4): التوزيع النسبي للأسر التي يتوفر لديها جهاز حاسوب حسب السبب الرئيس لشراء الحاسوب والمنطقة، 2004
55	جدول (3-4): التوزيع النسبي للأفراد (15-29) سنة الذين يستخدمون الإنترنت حسب أكثر غرض للاستخدام والمنطقة، 2004
<b>الفصل الخامس: الواقع الصحي والصحة الإيجابية</b>	
60	جدول (1-5): معدلات الخصوبة التفصيلية العمرية والكلية (باستخدام الطريقة المباشرة) حسب المنطقة ونوع التجمع، 2003
60	جدول (2-5): نسبة الأفراد (15-29) سنة المؤمنين صحيا حسب نوع التأمين الصحي وبعض الخصائص الخلفية، 2004
61	جدول (3-5): نسبة الأفراد (15-29) سنة المدخنين حسب بعض الخصائص الخلفية، 2004
62	جدول (4-5): نسبة الأفراد (15-29) سنة الذين أفادوا انهم يعانون من مرض مزمن حسب المرض وبعض الخصائص الخلفية، 2004
63	جدول (5-5): التوزيع النسبي للأفراد (15-29) سنة ذوي الاحتياجات الخاصة حسب نوع الإعاقة وبعض الخصائص الخلفية، 2004
66	جدول (6-5): نسبة الأفراد (10-24) سنة في الأراضي الفلسطينية الذين سمعوا بالأمراض المنقولة جنسيا حسب المرض والجنس والمنطقة، 2003
67	جدول (7-5): نسبة الأفراد (10-24) سنة الذين يعرفون بعض وسائل منع انتقال مرض الإيدز حسب بعض الخصائص الخلفية، 2003
<b>الفصل السادس: العمل</b>	
70	جدول (1-6): نسبة مشاركة الأفراد (15-29) سنة في القوى العاملة في الأراضي الفلسطينية حسب المنطقة والعمر، 2000، 2005
71	جدول (2-6): نسبة مشاركة الأفراد (15-29) سنة في القوى العاملة في الأراضي الفلسطينية حسب نوع التجمع والعمر، 2000، 2005



الصفحة	الجدول
72	جدول (3-6): التوزيع النسبي للأفراد (15-29) سنة العاملين من الأراضي الفلسطينية حسب النشاط الاقتصادي والعمر، 2005
73	جدول (4-6): التوزيع النسبي للأفراد (15-29) سنة العاملين من الأراضي الفلسطينية حسب المهنة والعمر، 2005
73	جدول (5-6): التوزيع النسبي للأفراد (15-29) سنة العاملين من الأراضي الفلسطينية حسب مكان العمل والعمر، 2005

#### الفصل الثامن: الحياة العامة والسياسية

77	جدول (1-8): التوزيع النسبي للأفراد (10-24) سنة حسب رأيهم بوقت الفراغ المتوفر لديهم وبعض الخصائص الخلفية، 2003
78	جدول (2-8): التوزيع النسبي للأفراد (10-24) سنة حسب المكان الرئيسي الذين يقضون به وقت الفراغ والمنطقة ونوع التجمع، 2003
79	جدول (3-8): التوزيع النسبي للأفراد (10-24) سنة حسب الفوائد التي يجب أن تحققها البرامج والأنشطة الموجهة للشباب والمنطقة ونوع التجمع، 2003
80	جدول (4-8): التوزيع النسبي للأفراد (10-24) سنة حسب المشاركة في أعمال ونشاطات تطوعية وبعض الخصائص الخلفية، 2003
81	جدول (5-8): التوزيع النسبي للأفراد (10-24) سنة حسب مجال الاهتمام وبعض الخصائص الخلفية، 2003
82	جدول (6-8): التوزيع النسبي للأفراد (10-24) سنة حسب النظرة إلى المستقبل وبعض الخصائص الخلفية، 2003

#### الفصل التاسع: المساكن

85	جدول (1-9): التوزيع النسبي للأسر التي يتواجد فيها أفراد (15-29) سنة في الأراضي الفلسطينية حسب نوع المسكن والمنطقة، 2004
85	جدول (2-9): التوزيع النسبي للأسر التي يتواجد فيها أفراد (15-29) سنة في الأراضي الفلسطينية حسب حيازة المسكن والمنطقة، 2005
86	جدول (3-9): التوزيع النسبي للأسر التي يتواجد فيها أفراد (15-29) سنة في الأراضي الفلسطينية حسب عدد الغرف والمحافظة/ المنطقة، 2005
87	جدول (4-9): التوزيع النسبي للأسر التي يتواجد فيها أفراد (15-29) سنة في الأراضي الفلسطينية حسب كثافة المسكن والمحافظة/ المنطقة، 2005

الصفحة	الجدول
88	جدول (5-9): نسبة الأسر التي يتواجد فيها أفراد (15-29) سنة في الأراضي الفلسطينية حسب توفر السلع المعمرة والمنطقة، 2004
الفصل العاشر: الانتفاضة	
89	جدول (1-10): عدد شهداء انتفاضة الأقصى حسب مكان الاستشهاد والعمر، (29 أيلول 2000-31 كانون ثاني 2006)
90	جدول (2-10): عدد جرحى انتفاضة الأقصى في الأراضي الفلسطينية حسب نوع الإصابة والسنة للفترة من 29 أيلول 2000-31 كانون ثاني 2006
91	جدول (3-10): عينة جرحى انتفاضة الأقصى (29 أيلول 2000-28 أيلول 2001) حسب فئات عمرية مختارة على مستوى الأراضي الفلسطينية

## قائمة الأشكال البيانية

الصفحة	الشكل
	<b>الفصل الثاني: الواقع الديمغرافي</b>
34	شكل (1-2): الهرم السكاني في الأراضي الفلسطينية حسب المنطقة منتصف العام، 2005
36	شكل (2-2): عدد الأفراد (15-29) سنة المقدر في الأراضي الفلسطينية حسب الجنس لسنوات مختارة
39	شكل (3-2): التوزيع النسبي للنساء (15-29) سنة في الأراضي الفلسطينية اللواتي سبق لهن الزواج حسب درجة القرابة مع الزوج والمنطقة، 2004
41	شكل (4-2): معدل الزواج الخام في الأراضي الفلسطينية حسب المنطقة، (1997-2004)
43	شكل (5-2): معدل الطلاق الخام في الأراضي الفلسطينية حسب المنطقة، (1997-2004)
46	شكل (6-2): توزيع أرباب الأسر الفلسطينية (15-29) سنة حسب بعض الخصائص الخلفية، 2004
	<b>الفصل الثالث: الواقع التعليمي</b>
49	شكل (1-3): معدلات التسرب الإجمالية للأفراد (15-29) سنة في الأراضي الفلسطينية حسب الجنس، 1997، 2004
52	شكل (2-3): التوزيع النسبي للأفراد (15-29) سنة حسب الحالة التعليمية في الأراضي الفلسطينية، 1997، 2004
	<b>الفصل الرابع: الثقافة واستخدام تكنولوجيا المعلومات</b>
56	شكل (1-4): التوزيع النسبي للأفراد (15-29) سنة الذين يستخدمون الإنترنت حسب أكثر غرض للاستخدام والمنطقة، 2004
57	شكل (2-4): التوزيع النسبي للأفراد (15-29) سنة في الأراضي الفلسطينية حسب ممارسة الأنشطة الثقافية والجنس، 2004
	<b>الفصل الخامس: الواقع الصحي والصحة الإيجابية</b>
61	شكل (1-5): نسبة الأفراد (15-29) سنة المدخنين حسب الجنس، 2000، 2004
64	شكل (2-5): نسبة سماع الأفراد (10-24) سنة بمفهوم الصحة الإيجابية حسب المنطقة والعمر، 2003
65	شكل (3-5): نسبة سماع الأفراد (10-24) سنة بوسائل تنظيم الأسرة حسب المنطقة والعمر، 2003

- 66 شكل (4-5): نسبة سماع الأفراد (10-24) سنة بالأمراض التي تنتقل بالاتصال الجنسي حسب المنطقة والعمر، 2003

## الفصل السادس: العمل

- 70 شكل (1-6): نسبة مشاركة الأفراد (15-29) سنة في القوى العاملة في الأراضي الفلسطينية حسب العمر والجنس، 2005
- 71 شكل (2-6): التوزيع النسبي للقوى العاملة للأفراد (15-29) سنة حسب العلاقة بقوة العمل، 2005

## الفصل السابع: الأسرة

- 75 شكل (1-7): التوزيع النسبي للأفراد (10-24) سنة حسب رأي الشاب بالأمور التي يجب أن يتجه إليها اهتمام الوالدين، 2003

## الفصل الثامن: الحياة العامة والسياسية

- 83 شكل (1-8): التوزيع النسبي للأفراد (10-24) سنة حسب انتمائهم على المستوى المحلي، 2003

## الفصل العاشر: الانتفاضة

- 90 شكل (1-10): عدد شهداء انتفاضة الأقصى حسب مكان الاستشهاد والعمر، (29 أيلول 2000- 31 كانون ثاني 2006)

## ملخص تنفيذي

- تشير الاسقاطات السكانية إلى أن 26.8% من السكان في الأراضي الفلسطينية منتصف العام 2005 هم ضمن الفئة العمرية (15-29) سنة.
- بالاستناد إلى بيانات المسح الصحي الديمغرافي 2004، بلغت نسبة النساء (15-29) سنة اللواتي سبق لهن الزواج وتزوجن من أقارب من الدرجة الأولى حوالي 25.7% من مجمل حالات الزواج.
- بالاستناد إلى قاعدة بيانات الزواج والطلاق 2004 فإن 94.4% من الإناث في العمر (14-29) سنة عقد قرانهن مقابل 81.6% للذكور في نفس الفئة العمرية وذلك من مجمل عقود الزواج المسجلة.
- 77.7% من مجمل وقوعات الطلاق المسجلة في العام 2004 كانت للإناث ضمن الفئة العمرية (14-29) سنة.
- استناداً إلى بيانات مسح الشباب 2003 فقد أظهرت النتائج أن 79.9% من الأفراد (10-24) سنة لا يرغبون بالهجرة رغم الأوضاع الصعبة التي تمر بها الأراضي الفلسطينية.
- أظهرت نتائج المسح الصحي الديمغرافي، 2004 أن 16.4% من إجمالي الأسر في الأراضي الفلسطينية يرأسها شباب ضمن الفئة العمرية (15-29) سنة.
- تشير البيانات إلى أن معدلات الالتحاق بالتعليم للفئة العمرية (15-29) سنة في الأراضي الفلسطينية عام 2004 قد ارتفعت بمعدل 42.5% عما كان عليه عام 1997.
- تشير بيانات المسح الصحي الديمغرافي 2004 إلى انخفاض معدل الأمية بين الأفراد الذين أعمارهم (15-29) سنة في الأراضي الفلسطينية إذ بلغت 1.1% مقارنة بـ 3.3% عام 1997.
- انخفضت معدلات التسرب الإجمالية من التعليم للفئة العمرية (15-29) سنة في الأراضي الفلسطينية من 41.7% عام 1997 إلى 31.6% عام 2004.
- 93.4% من الأسر لديها جهاز تلفزيون في الأراضي الفلسطينية عام 2004، تتوزع بواقع 94.6% في الضفة الغربية، و91.2% في قطاع غزة.
- 26.4% من الأسر لديها جهاز حاسوب في الأراضي الفلسطينية وذلك لعام 2004، تتوزع بواقع 28.4% في الضفة الغربية مقابل 22.5% في قطاع غزة.
- تشير نتائج المسح الصحي الديمغرافي، 2004 إلى أن معدل الخصوبة الكلي ما زال مرتفعاً رغم الانخفاض إذ بلغ لعام 2003 في الأراضي الفلسطينية 4.6 مولوداً، بواقع 4.1 مولود في الضفة الغربية و5.8 مولود في قطاع غزة.
- أظهرت بيانات المسح الصحي الديمغرافي، 2004 أن 71.8% في العمر (15-29) سنة مشمولين بأي نوع من أنواع التأمين الصحي بزيادة قدرها 31.0% عن العام 2000.

- تشير بيانات المسح الصحي الديمغرافي، 2004 إلى أن انخفاضاً طرأ على نسبة الشباب الذين يمارسون عادة التدخين بمقدار 14.0% حيث بلغت نسبة المدخنين في العمر (15-29) سنة 17.6% في العام 2004 في حين بلغت هذه النسبة 20.5% في العام 2000.
- 1.6% من الأفراد (15-29) سنة في الأراضي الفلسطينية معاقون، وترتفع النسبة بين الذكور بمقدار الضعف مقارنة بالإناث وذلك بناء على بيانات المسح الصحي الديمغرافي، 2004.
- انخفضت نسبة المشاركة في القوى العاملة في الأراضي الفلسطينية بين الذكور للفئة العمرية (15-29) سنة من 61.9% عام 2000 إلى 55.1% عام 2005.
- ارتفع معدل البطالة من 18.7% بين الأفراد (15-29) سنة في العام 2000 إلى 31.1% عام 2005
- أظهرت بيانات المسح الذي نفذ عام 2003 حول الأفراد (10-24) سنة أن هناك ما نسبته 47.3% من الشباب لديهم وقت فراغ كافي، و 27.2% أفادوا بأن لديهم وقت فراغ كبير مقابل 25.5% أفادوا بأن وقت الفراغ لديهم قليل.
- 32.0% من الأفراد (10-24) سنة أفادوا بأنهم يشاهدون التلفاز أثناء أوقات فراغهم بشكل رئيس لذلك احتل البيت المرتبة الأولى عند السؤال عن المكان الذي يقضي فيه الشباب وقت فراغهم، وذلك وفق نتائج مسح الشباب، 2003.
- أشارت نتائج المسح الصحي الديموغرافي، 2004 إلى أن 0.8% من أسر الأراضي الفلسطينية التي يتواجد فيها الأفراد (15-29) سنة تسكن في مساكن على شكل فيلا، في حين أن 49.3% من الأسر تسكن في مساكن على شكل دار، 45.8% من الأسر تسكن في شقة.
- بلغت نسبة الشهداء في الفئة العمرية (15-29) سنة 65.4% وذلك من مجموع الشهداء في الأراضي الفلسطينية خلال الفترة الزمنية 2000/9/29 – 2006/01/31.

## الفصل الأول

### المقدمة

يتركز اهتمام دول العالم المتطورة والنامية، وكذلك المنظمات الدولية، على توفير الدعم والرعاية لشريحة الشباب في مجتمعاتها، من خلال متابعة ظروف الحياة الاجتماعية والاقتصادية والسياسية والبيئية التي يتأثرون بها بالإضافة إلى معرفة توجهاتهم وآرائهم بمختلف قضايا الحياة ونظرتهم لها وتوقعاتهم المستقبلية.

تشكل فئة الشباب شريحة هامة وحيوية في كافة المجتمعات، نظرا للقوة والعطاء المتميز في هذه المرحلة العمرية، كما يشكلون عنصر التنمية المستدامة والعطاء والبناء والتخطيط والقيادة المستقبلية، بالإضافة إلى تمثيلها نسبة عالية من إجمالي السكان في مختلف المجتمعات. وتعتبر فئة الشباب من الفئات الأكثر حساسية وتأثرا بالعوامل الاجتماعية والاقتصادية والبيئية المحيطة (vulnerable group)، وذلك لتداخل وتشابك عدة مراحل عمرية مختلفة فسيولوجيا، واجتماعيا، ونفسيا، (physio-psycho-social factors)، بالإضافة للإهمال والتقصير من قبل الشباب أنفسهم بالاهتمام بصحتهم انطلاقا من تمتعهم بالقوة الجسدية والحيوية.

تتمثل أهمية دراسة خصائص الشباب (15-29) سنة في الأراضي الفلسطينية نظرا لخصوصية المجتمع الفلسطيني بشكل عام والذي يتعرض ويخضع للمعاناة نتيجة لخضوعه لفترة احتلال إسرائيلي طويل وكذلك استمرار إجراءات الاحتلال وغياب الاستقلال الفعلي، وعلى وجه الخصوص يشكل الشباب فئة عريضة من إجمالي السكان تصل نسبتها إلى ربع السكان تقريبا، كما يتعرضون لحمات منظمة من الاعتداء على الجسد والنفوس من قبل الاحتلال الإسرائيلي مثلا بالضرب والشتم والاعتقال والاستشهاد والمنع من إكمال التعليم للبعض بهدف تدمير هذه الفئة نفسيا واجتماعيا ودفعها للهجرة.

يتطلب تمكين المخططين وصناع القرار وتوجيه اهتمامهم لقضايا الشباب توفير المؤشرات الإحصائية التي تخدم أهداف التنمية وتحسين ظروف حياة الشباب في مجالات الحياة المختلفة الصحية، التعليمية والاقتصادية الثقافية والترفيهية وتعزيز المشاركة السياسية والاجتماعية. نظرا لاستمرار معاناة الشعب الفلسطيني وبشكل متسارع منذ أيلول 2000 نتيجة لإجراءات الإسرائيلية المتمثلة بإغلاق المناطق الفلسطينية وفرض الحصار ومنع التجول وتدمير البنية التحتية لمختلف قطاعات الخدمات، فقد أدى ذلك إلى تدهور الوضع الاجتماعي والاقتصادي والبيئي والسياسي في الأراضي الفلسطينية، فقد تضاعفت نسبة البطالة وتفاقم الفقر وفقد الأمن الاجتماعي. لذلك لا بد من متابعة دراسة خصائص الفئات الأكثر تأثرا بالبيئة المحيطة والتي تمثل فئات الشباب والأطفال، والنساء، والجرحى والمعاقين، بهدف توفير البيانات الحديثة حول الواقع الراهن لصانعي السياسات والمخططين لتمكينهم من رسم الخطط وتعديل وتطوير البرامج وفق الأولويات والاستغلال الأمثل للمصادر البشرية والمالية المتاحة.

#### 1.1: أهداف التقرير

يهدف هذا التقرير إلى عرض وتحليل خصائص الشباب الفلسطيني (15-29) سنة في الأراضي الفلسطينية في مختلف جوانب الحياة الاجتماعية والاقتصادية والسياسية، بحيث تغطي الواقع الديمغرافي للشباب، الواقع التعليمي، مؤشرات تكنولوجيا المعلومات واستخدام الكمبيوتر، الواقع الصحي والصحة الإنجابية، واقع الشباب في سوق العمل، الشباب

والأسرة، الحياة العامة والسياسية، المساكن والانتفاضة. وربطها بالخصائص الخلفية للشباب كالجنس والمنطقة وتفصيلات العمر المختلفة، وإجراء المقارنات بين السنوات المختلفة حيثما أمكن.

### 2.1: أهمية التقرير

تأتي أهمية التقرير بصفة عامة من الدور الكبير الذي يمثله قطاع الشباب (15-29) سنة في الأراضي الفلسطينية، إذ تمثل نسبتهم أكثر من ربع حجم السكان (26.8%)، كما أن البحث في موضوع الشباب ضرورة ملحة لكونهم أكثر فئات المجتمع تأثراً بالمظاهر الإيجابية أو السلبية في المجتمع، كما يكتسب هذا التقرير أهمية استثنائية باعتباره أحد الدراسات القليلة التي تبحث في خصائص الشباب الفلسطيني واتجاهاتهم، كما يتوقع أن يسهم هذا التقرير في مساعدة القائمين على اتخاذ القرار في الأراضي الفلسطينية في مجال التخطيط ورسم السياسات ذات العلاقة بقطاع الشباب من العمل والمساعدة من أجل المساهمة في الارتقاء بدور هذا القطاع في عمليات التنمية والبناء.

### 3.1: هيكلية التقرير

يتكون هذا التقرير من عشرة فصول بالإضافة إلى التقديم وقائمة المفاهيم والمصطلحات، يتناول الفصل الأول مقدمة عامة حول موضوع التقرير وأهدافه وأهميته وهيكلته، ويعرض الفصل الثاني الواقع الديمغرافي، كما يتطرق الفصل الثالث إلى الواقع التعليمي ويستعرض الفصل الرابع الثقافة واستخدام تكنولوجيا المعلومات، في حين يتطرق الفصل الخامس من التقرير إلى الواقع الصحي والصحة الإنجابية، ويتطرق الفصل السادس إلى العمل، ويعرض الفصل السابع والفصل الثامن موضوعي الأسرة والحياة العامة والسياسية على التوالي، في حين يتطرق الفصل التاسع إلى موضوع المسكن، وأخيراً يتطرق الفصل العاشر إلى موضوع الانتفاضة.



## الفصل الثاني

### الواقع الديمغرافي

#### 1.2: التركيب العمري والنوعي

يعتبر المجتمع الفلسطيني مجتمعاً فتيماً، شأنه بذلك كباقي المجتمعات النامية، ورغم الانخفاض الذي طرأ على مستويات الإنجاب والوفيات نتيجة تحسن الأوضاع الصحية بشكل عام وصحة الأم والطفل بشكل خاص، فضلاً عن برامج تنظيم الأسرة، يظهر التركيب العمري للسكان في الأراضي الفلسطينية ارتفاع نسبة الأفراد صغار السن والشباب مقارنة بالفئات العمرية الأخرى، إذ تقدر نسبة الأفراد الذكور منتصف عام 2005 ضمن الفئة العمرية (15-29) سنة بحوالي 27.1% من مجمل الذكور في الضفة الغربية، مقابل 26.5% للإناث. أما في قطاع غزة فقد بلغت هذه النسب 26.9% و26.6% للذكور والإناث على التوالي، وتشير البيانات بأن أعلى نسبة للأفراد الشباب كانت في الفئة العمرية من (15-19) سنة مقارنة مع فئات الشباب الأخرى، وذلك لكل من الذكور والإناث في الضفة الغربية وقطاع غزة على حد سواء، حيث بلغت حوالي 10.5% من مجمل السكان في الضفة الغربية وحوالي 11.1% من مجمل السكان في قطاع غزة. ويعزى الارتفاع في نسبة صغار السن والشباب إلى ارتفاع معدلات الإنجاب التي كانت وما زالت سائدة في الأراضي الفلسطينية فضلاً عن الانخفاض المضطرب في معدلات الوفيات ولا سيما الأطفال وذلك منذ بداية العقد الماضي والذي تزامن مع قدوم السلطة الوطنية الفلسطينية عام 1994.

جدول (1-2): عدد السكان المقدر في الأراضي الفلسطينية حسب العمر والجنس والمنطقة منتصف عام 2005

العمر	الأراضي الفلسطينية			الضفة الغربية			قطاع غزة		
	كلا الجنسين	ذكور	إناث	كلا الجنسين	ذكور	إناث	كلا الجنسين	ذكور	إناث
4-0	659,936	336,613	323,323	392,882	200,312	192,570	267,054	136,301	130,753
9-5	580,953	296,298	284,655	356,532	181,932	174,600	224,421	114,366	110,055
14-10	490,271	249,044	241,227	298,837	152,063	146,774	191,434	96,981	94,453
19-15	402,724	205,220	197,504	248,074	126,538	121,536	154,650	78,682	75,968
24-20	327,172	167,774	159,398	207,352	106,473	100,879	119,820	61,301	58,519
29-25	276,635	141,110	135,525	179,951	92,193	87,758	96,684	48,917	47,767
34-30	233,703	118,819	114,884	156,968	80,155	76,813	76,735	38,664	38,071
39-35	195,485	100,227	95,258	132,501	67,921	64,580	62,984	32,306	30,678
44-40	160,912	83,436	77,476	106,848	54,975	51,873	54,064	28,461	25,603
49-45	120,656	62,146	58,510	81,348	41,712	39,636	39,308	20,434	18,874
54-50	84,179	42,510	41,669	54,781	27,713	27,068	29,398	14,797	14,601
59-55	64,781	31,093	33,688	42,468	20,404	22,064	22,313	10,689	11,624
+60	164,598	71,352	93,246	113,674	49,719	63,955	50,924	21,633	29,291
الأفراد (15-29) سنة	1,006,531	514,104	492,427	635,377	325,204	310,173	371,154	188,900	182,254
المجموع	3,762,005	1,905,642	1,856,363	2,372,216	1,202,110	1,170,106	1,389,789	703,532	686,257

المصدر: الجهاز المركزي للإحصاء الفلسطيني، 2006. الاسقاطات السكانية في الأراضي الفلسطينية، سلسلة منفحة. رام الله- فلسطين.

شكل (1-2): الهرم السكاني في الأراضي الفلسطينية حسب المنطقة منتصف العام، 2005

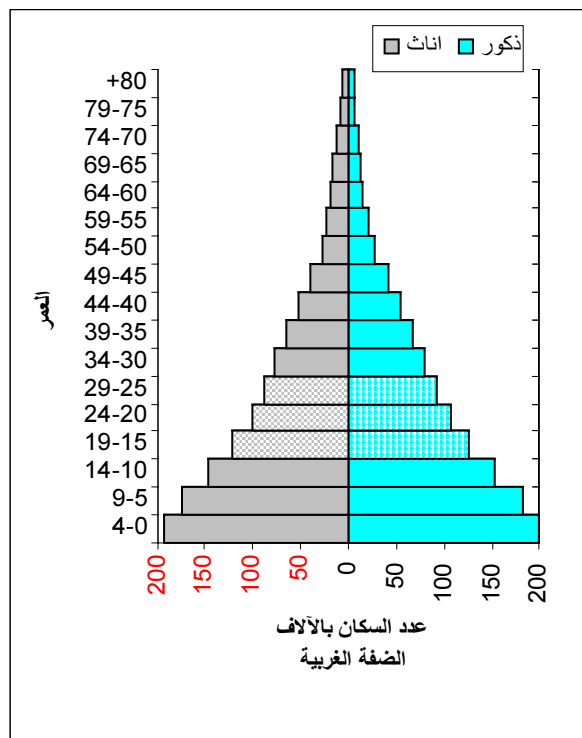
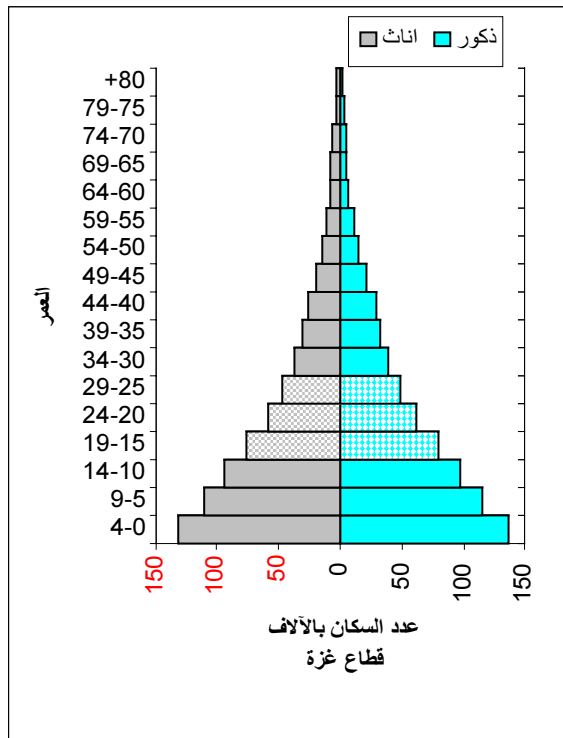
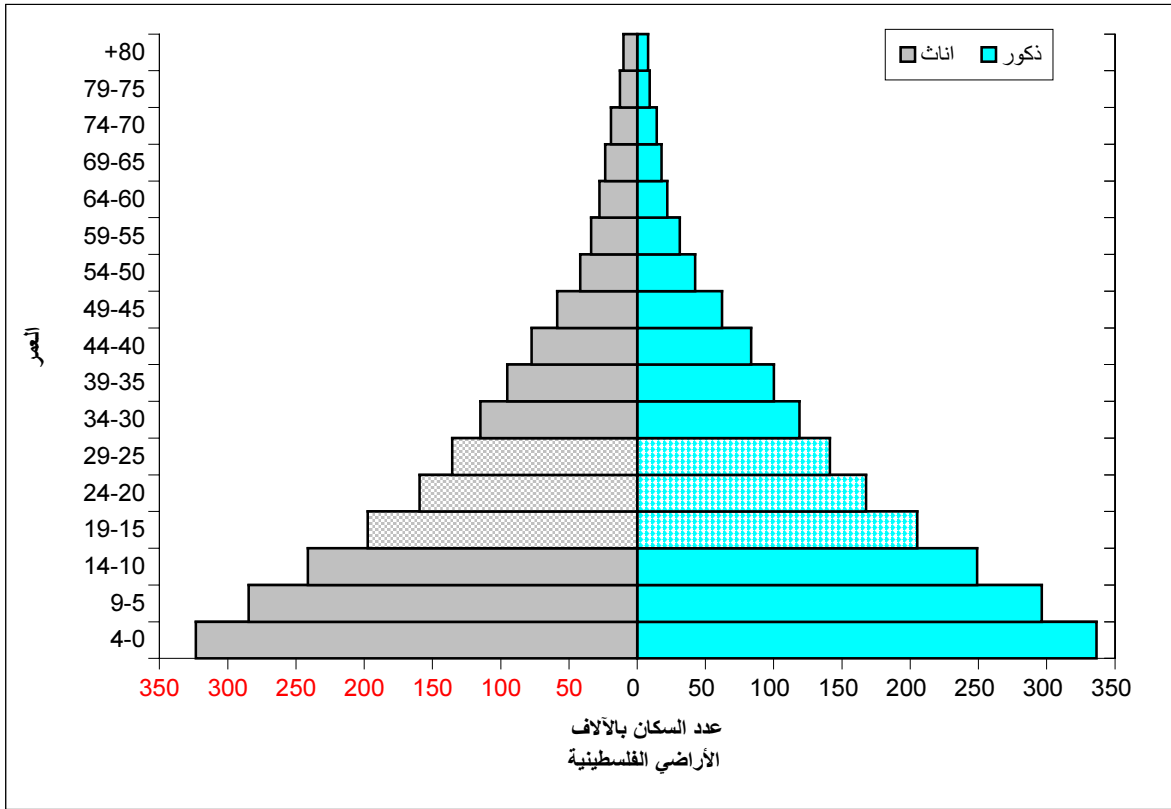

المصدر: الجهاز المركزي للإحصاء الفلسطيني، 2006. الاسقاطات السكانية في الأراضي الفلسطينية، سلسلة منقحة. رام الله- فلسطين.

## 2.2: التركيب العمري للسكان

رغم الانحدار المتوقع في معدلات الإنجاب خلال السنوات القادمة، إلا أنه يتوقع أن تستمر الزيادة المطلقة في أعداد الشباب خلال السنوات القادمة مع بقاء نسبتهم في ثبات. إذ قدر عدد الأفراد في الفئة العمرية (15-29) سنة منتصف عام 2005 في الأراضي الفلسطينية بحوالي 1,006,531 فرداً بنسبة 26.8%، منهم 514,104 ذكر بنسبة 27.0%، و492,427 أنثى بنسبة 26.5%. في حين قدر عدد الأفراد في نفس الفئة العمرية (15-29) سنة لعام 2020 في الأراضي الفلسطينية بحوالي 1,718,911 فرداً بنسبة 29.5%، منهم 875,173 ذكر بنسبة 29.5%، و843,738 أنثى بنسبة 29.4%.

جدول (2-2): عدد السكان المقدر في الأراضي الفلسطينية حسب العمر والجنس لسنوات مختارة

المجموع	النسبة سنة (29-15)	الأفراد سنة (29-15)	العمر					السنة
			+30	29-25	24-20	19-15	14-0	
								<b>1997</b>
2,783,084	26.8	746,995	732,473	208,118	247,350	291,527	1,303,616	كلا الجنسين
1,404,481	27.2	381,428	358,684	106,057	125,797	149,574	664,369	ذكور
1,378,603	26.5	365,567	373,789	102,061	121,553	141,953	639,247	إناث
								<b>2000</b>
3,149,447	26.6	838,018	836,722	234,077	276,788	327,153	1,474,707	كلا الجنسين
1,592,028	26.9	428,152	412,936	118,960	141,291	167,901	750,940	ذكور
1,557,419	26.3	409,866	423,786	115,117	135,497	159,252	723,767	إناث
								<b>2005</b>
3,762,005	26.8	1,006,531	1,024,314	276,635	327,172	402,724	1,731,160	كلا الجنسين
1,905,642	27.0	514,104	509,583	141,110	167,774	205,220	881,955	ذكور
1,856,363	26.5	492,427	514,731	135,525	159,398	197,504	849,205	إناث
								<b>2010</b>
4,409,684	27.6	1,216,237	1,245,136	325,764	401,306	489,167	1,948,311	كلا الجنسين
2,237,537	27.7	619,815	623,932	166,998	204,399	248,418	993,790	ذكور
2,172,147	27.5	596,422	621,204	158,766	196,907	240,749	954,521	إناث
								<b>2015</b>
5,091,314	28.8	1,466,216	1,508,248	399,786	487,658	578,772	2,116,850	كلا الجنسين
2,586,530	28.8	746,179	760,533	203,558	247,535	295,086	1,079,818	ذكور
2,504,784	28.7	720,037	747,715	196,228	240,123	283,686	1,037,032	إناث
								<b>2020</b>
5,830,339	29.5	1,718,911	1,836,739	486,042	577,211	655,658	2,274,689	كلا الجنسين
2,964,437	29.5	875,173	929,028	246,635	294,152	334,386	1,160,236	ذكور
2,865,902	29.4	843,738	907,711	239,407	283,059	321,272	1,114,453	إناث

المصدر: الجهاز المركزي للإحصاء الفلسطيني، 2006. الإسقاطات السكانية في الأراضي الفلسطينية، سلسلة متحركة. رام الله- فلسطين.

شكل (2-2): عدد الأفراد (15-29) سنة المقدر في الأراضي الفلسطينية حسب الجنس لسنوات مختارة

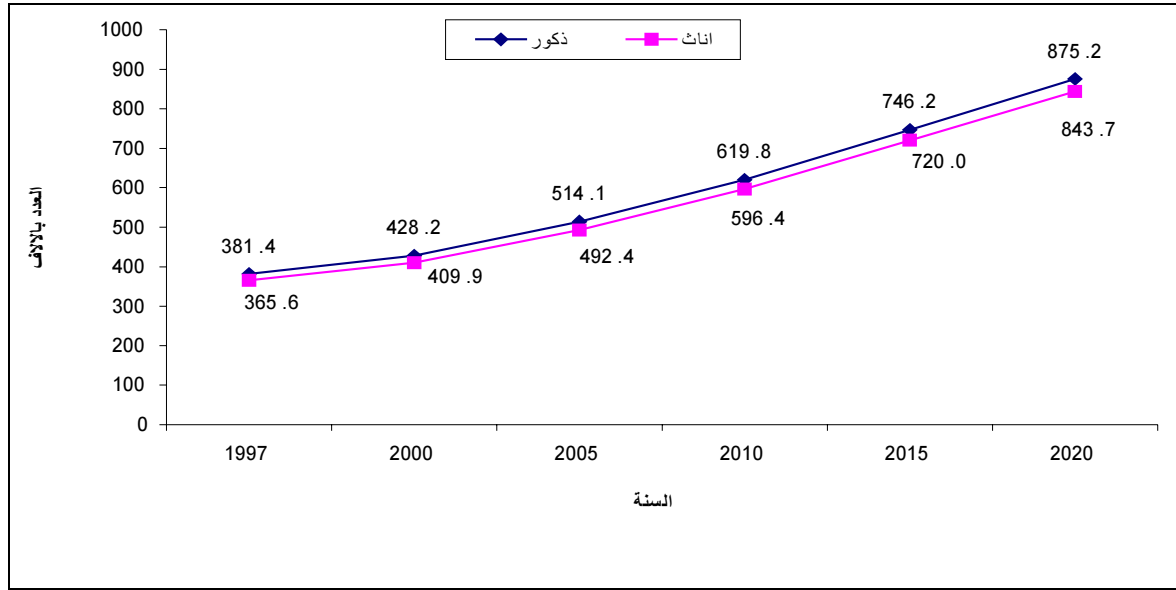

المصدر: الجهاز المركزي للإحصاء الفلسطيني، 2006. الإسقاطات السكانية في الأراضي الفلسطينية، سلسلة منقحة. رام الله- فلسطين.

### 3.2: توقع البقاء على قيد الحياة

نتيجة لانخفاض معدلات الوفاة في الأراضي الفلسطينية ارتفع العمر المتوقع للبقاء على قيد الحياة للأفراد عام 2005 في الأراضي الفلسطينية كما يظهر في الجدول (2-3) ليصل إلى 71.7 سنة للذكور، و73.0 سنة للإناث، مع وجود اختلاف بين الضفة الغربية وقطاع غزة حيث بلغ في الضفة الغربية 71.7 سنة للذكور، و73.4 سنة للإناث، في حين بلغ في قطاع غزة 71.2 سنة للذكور، و72.3 سنة للإناث. وتشير البيانات إلى استمرار ارتفاع هذا المؤشر خلال السنوات القادمة إذ يتوقع أن يبلغ في عام 2020 في الأراضي الفلسطينية حوالي 73.7 سنة للذكور، و75.2 سنة للإناث، وفي الضفة الغربية سيبلغ حوالي 73.8 سنة للذكور و75.6 سنة للإناث، في حين سيبلغ في قطاع غزة حوالي 73.4 سنة للذكور، و74.7 سنة للإناث.

جدول (2-3): توقع البقاء على قيد الحياة في الأراضي الفلسطينية حسب المنطقة لسنوات مختارة

السنة	الأراضي الفلسطينية			الضفة الغربية			قطاع غزة		
	كلا الجنسين	ذكور	إناث	كلا الجنسين	ذكور	إناث	كلا الجنسين	ذكور	إناث
2000	71.5	70.7	72.2	71.8	71.0	72.6	71.0	70.4	71.5
2005	72.3	71.7	73.0	72.6	71.7	73.4	71.8	71.2	72.3
2010	73.0	72.3	73.8	73.3	72.5	74.1	72.6	72.0	73.2
2015	73.7	73.0	74.5	74.0	73.2	74.9	73.3	72.7	74.0
2020	74.4	73.7	75.2	74.7	73.8	75.6	74.0	73.4	74.7

المصدر: الجهاز المركزي للإحصاء الفلسطيني، 2006. الإسقاطات السكانية في الأراضي الفلسطينية، سلسلة منقحة. رام الله- فلسطين.

### 4.2: الحالة الزوجية

يقصد بالحالة الزوجية الحالة الاجتماعية للفرد الذي يبلغ من العمر 15 سنة فأكثر من حيث كونه: لم يتزوج أبداً أو متزوجاً أو مطلقاً أو أرملاً أو منفصلاً، وتشير البيانات إلى وجود اختلافات في التوزيع النسبي لكل من الشباب الذكور والإناث حسب الحالة الزوجية حيث أن نسبة من لم يسبق لهم الزواج أقل للإناث مما هي عليه للذكور في

الأراضي الفلسطينية إذ بلغت نسبة الذكور (15-19) سنة الذين لم يسبق لهم الزواج 99.5% مقابل 86.4% للإناث، وفي الفئة العمرية (20-24) سنة 82.2% و 41.5% للذكور والإناث على التوالي، في حين انخفضت النسبة في الفئة العمرية (25-29) سنة إلى 38.5%، و 22.6% للذكور والإناث على التوالي، في حين أن نسبة المتزوجين من الإناث أعلى مما هي عليه للذكور في الفئة العمرية (15-19) سنة و (20-24) سنة و (25-29) سنة بواقع 13.4% و 57.8% و 75.0% على التوالي مقابل 0.5% و 17.7% و 61.1% للذكور للفئات العمرية على التوالي.

يعود السبب في تباين نسب المتزوجين وغير المتزوجين من الشباب فيما بين الذكور والإناث إلى اختلاف العمر عند الزواج الأول حيث تنتشر ظاهرة الزواج المبكر خصوصاً بين الإناث أكثر مما هي عليه لدى الذكور. بالإضافة إلى أن الذكور الأراذل والمطلقون هم أكثر عرضة لاحتمالات الزواج مرة أخرى من الإناث تبعاً للعادات والتقاليد السائدة في المجتمع الفلسطيني.

جدول (2-4): التوزيع النسبي للأفراد (15 سنة فأكثر) في الأراضي الفلسطينية حسب العمر والجنس والحالة الزوجية والمنطقة، 2004

المجموع		الحالة الزوجية والجنس										العمر
		منفصل		أرمل		مطلق		متزوج		لم يتزوج أبداً		
إناث	ذكور	إناث	ذكور	إناث	ذكور	إناث	ذكور	إناث	ذكور	إناث	ذكور	
الأراضي الفلسطينية												
100	100	0.0	0.0	0.0	0.0	0.2	0.0	13.4	0.5	86.4	99.5	19 -15
100	100	0.0	0.0	0.0	0.0	0.7	0.1	57.8	17.7	41.5	82.2	24 -20
100	100	0.1	0.3	0.7	0.1	1.6	0.0	75.0	61.1	22.6	38.5	29 -25
100	100	0.3	0.4	0.3	0.0	2.0	0.4	83.2	88.7	14.2	10.5	34 -30
100	100	1.0	0.1	16.2	1.4	1.8	0.3	72.7	96.8	8.3	1.4	+35
100	100	0.4	0.1	6.5	0.6	1.3	0.2	60.2	58.6	31.6	40.5	المجموع
الضفة الغربية												
100	100	0.0	0.0	0.1	0.0	0.2	0.0	12.2	0.2	87.5	99.8	19 -15
100	100	0.0	0.0	0.2	0.0	0.7	0.0	54.5	13.4	44.6	86.6	24 -20
100	100	0.1	0.3	0.8	0.1	1.3	0.0	73.2	55.2	24.6	44.4	29 -25
100	100	0.3	0.4	0.0	0.0	2.2	0.4	81.3	85.8	16.2	13.4	34 -30
100	100	1.3	0.1	16.9	1.4	1.8	0.3	70.0	96.5	10.0	1.7	+35
100	100	0.6	0.1	7.0	0.6	1.3	0.2	58.5	57.8	32.6	41.3	المجموع
قطاع غزة												
100	100	0.0	0.0	0.0	0.0	0.3	0.0	14.9	0.9	84.8	99.1	19 -15
100	100	0.0	0.0	0.2	0.0	0.6	0.2	63.2	25.5	36.0	74.3	24 -20
100	100	0.0	0.0	0.5	0.0	2.1	0.0	78.7	72.6	18.7	27.4	29 -25
100	100	0.3	0.0	0.9	0.0	1.7	0.5	87.0	93.7	10.1	5.8	34 -30
100	100	0.3	0.0	14.7	1.5	1.8	0.3	79.0	97.4	4.2	0.8	+35
100	100	0.2	0.0	5.7	0.5	1.3	0.2	63.1	60.2	29.7	39.1	المجموع

المصدر: الجهاز المركزي للإحصاء الفلسطيني، 2006. قاعدة بيانات المسح الصحي الديمغرافي، 2004. رام الله - فلسطين.

ما زالت ظاهرة زواج الأقارب منتشرة في الأراضي الفلسطينية، حيث تشير البيانات المتوفرة عام 2004 إلى أن نسبة النساء اللواتي سبق لهن الزواج وتزوجن من أقارب من الدرجة الأولى بلغت حوالي 27.5% من حالات الزواج بواقع 24.7% و 32.2% في الضفة الغربية وقطاع غزة على التوالي. أما نسبة النساء اللواتي تزوجن ولا يوجد لهن علاقة قرابة مع أزواجهن فقد بلغت 54.7% من حالات الزواج على مستوى الأراضي الفلسطينية، بواقع 58.1% في الضفة الغربية و 49.0% في قطاع غزة. وعند دراسة زواج الأقارب للنساء في الفئة العمرية (15-29) سنة نلاحظ أن انخفاض بسيط في نسبة المتزوجات من أقارب لهن مقارنة بباقي الفئات العمرية إذ بلغت نسبة السيدات اللواتي تزوجن من أقارب من الدرجة الأولى حوالي 25.7% من حالات الزواج بواقع 22.8%، و 30.2% في الضفة الغربية وقطاع غزة على التوالي. من جانب آخر بلغت نسبة النساء اللواتي تزوجن ولا يوجد لهن علاقة قرابة مع أزواجهن حوالي 57.7% وذلك من حالات الزواج في الأراضي الفلسطينية للفئة العمرية (15-29) سنة بواقع 61.7% في الضفة الغربية و 51.7% في قطاع غزة.

**جدول (2-5): التوزيع النسبي للنساء (15-54) سنة اللواتي سبق لهن الزواج حسب درجة القرابة مع الزوج والمنطقة والعمر، 2004**

المجموع	مجموع النساء (15-29) سنة	العمر							درجة القرابة والمنطقة
		54-45	44-40	39-35	34-30	29-25	24-20	19-15	
									الأراضي الفلسطينية
27.5	25.7	29.7	30.3	28.5	27.2	25.2	26.1	26.3	قرابة درجة أولى
17.8	16.6	19.6	20.9	17.0	17.0	16.0	17.0	16.9	قريب من نفس الحمولة
54.7	57.7	50.7	48.8	54.5	55.8	58.8	56.9	56.8	لا توجد علاقة
									الضفة الغربية
24.7	22.8	24.6	28.8	26.7	23.7	21.0	25.5	20.5	قرابة درجة أولى
17.2	15.5	17.8	19.8	16.6	17.9	14.9	16.4	15.2	قريب من نفس الحمولة
58.1	61.7	57.6	51.4	56.7	58.4	64.1	58.1	64.3	لا توجد علاقة
									قطاع غزة
32.2	30.2	38.9	33.0	32.1	33.8	32.4	27.0	33.9	قرابة درجة أولى
18.8	18.1	22.8	22.9	17.7	15.1	18.0	17.9	19.2	قريب من نفس الحمولة
49.0	51.7	38.3	44.1	50.2	51.1	49.6	55.1	46.9	لا توجد علاقة

المصدر: الجهاز المركزي للإحصاء الفلسطيني، 2006. قاعدة بيانات المسح الصحي الديمغرافي، 2004. رام الله - فلسطين.

شكل (2-3): التوزيع النسبي للنساء (15-29) سنة في الأراضي الفلسطينية اللواتي سبق لهن الزواج حسب درجة القرابة مع الزوج والمنطقة، 2004

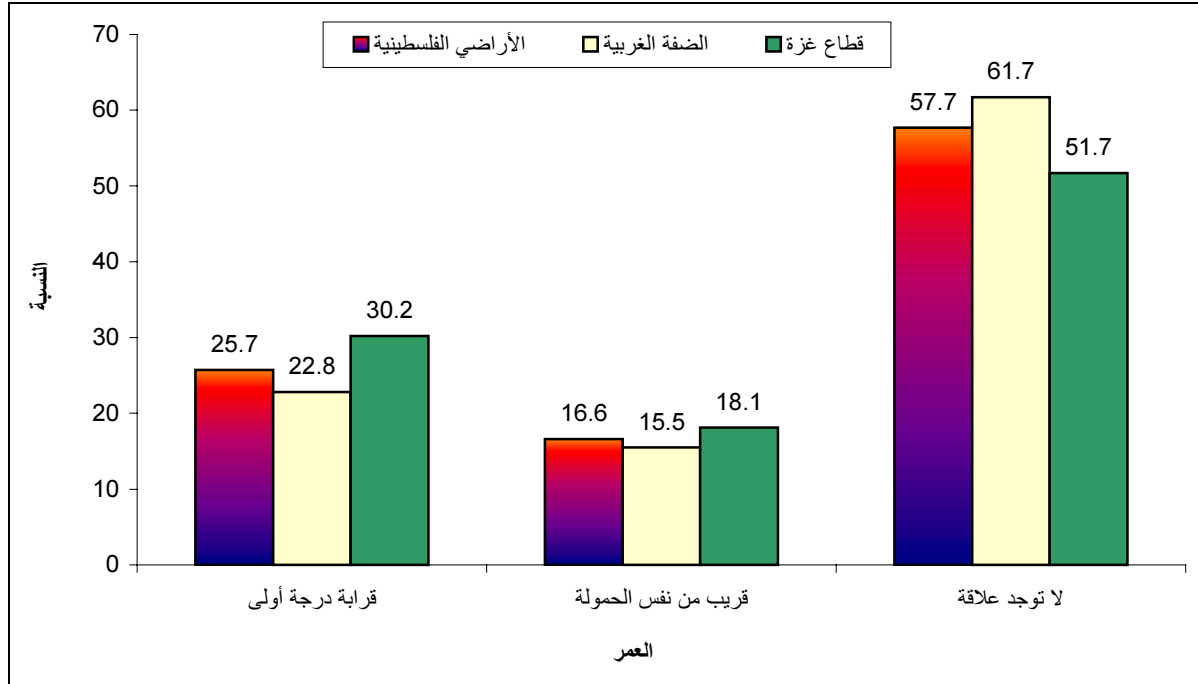

المصدر: الجهاز المركزي للإحصاء الفلسطيني، 2006. قاعدة بيانات المسح الصحي الديمغرافي، 2004. رام الله - فلسطين.

بلغت نسبة الذين عقدوا قرانهم في الفئة العمرية (14-19) سنة في الأراضي الفلسطينية 53.8% للإناث من مجمل الإناث اللواتي عقدن قرانهن مقابل 7.8% للذكور في نفس الفئة العمرية وذلك من مجمل الذكور الذين عقد قرانهم خلال عام 2004. في حين بلغت نسبة الإناث اللواتي عقد قرانهن وتراوحن أعمارهن ما بين (20-24) سنة 31.7% من مجمل الإناث اللواتي عقد قرانهن عام 2004 في الأراضي الفلسطينية، مقابل 40.3% للذكور في نفس الفئة العمرية وذلك من مجمل الذكور الذين عقد قرانهم عام 2004. من جانب آخر يلاحظ ارتفاع نسبة الذكور الذين عقدوا قرانهم في الفئة العمرية (25-29) سنة 33.5% مقابل 8.9% للإناث وذلك من مجمل عقود الزواج. وبالتالي هناك ما نسبته 94.4% من الإناث في العمر (14-29) سنة عقد قرانهن عام 2004 من مجمل عقود الزواج لنفس العام مقابل ما نسبته 81.6% للذكور في نفس الفئة العمرية.

جدول (2-6): عقود الزواج المسجلة في الأراضي الفلسطينية حسب عمر الزوج والزوجة، 2004

المجموع	عمر الزوجة						عمر الزوج
	+35	34 -30	29 -25	24 -20	19 -15	14	
							الأراضي الفلسطينية
2,160	8	3	17	207	1,743	182	19 -14
11,136	20	23	245	3,033	7,283	532	24 -20
9,271	38	85	964	3,857	4,162	165	29 -25
2,613	19	153	615	1,171	636	19	34 -30
2,454	660	562	608	484	135	5	+35
27,634	745	826	2,449	8,752	13,959	903	المجموع
							الضفة الغربية
962	8	1	5	90	773	85	19 -14
5,720	18	12	122	1,522	3,757	289	24 -20
5,615	30	39	528	2,342	2,556	120	29 -25
1,730	0	92	407	785	432	14	34 -30
1,524	439	349	360	294	79	3	+35
15,551	495	493	1,422	5,033	7,597	511	المجموع
							قطاع غزة
1,198	0	2	12	117	970	97	19 -14
5,416	2	11	123	1,511	3,526	243	24 -20
3,656	8	46	436	1,515	1,606	45	29 -25
883	19	61	208	386	204	5	34 -30
930	221	213	248	190	56	2	+35
12,083	250	333	1,027	3,719	6,362	392	المجموع

المصدر: الجهاز المركزي للإحصاء الفلسطيني، 2006. قاعدة بيانات الزواج والطلاق في الأراضي الفلسطينية، 2004. رام الله- فلسطين.

تشير البيانات أن معدل الزواج الخام في العام 1997 بلغ في الأراضي الفلسطينية 8.4 حالة زواج لكل 1000 من السكان. ويلاحظ اختلاف المعدل في الضفة الغربية وقطاع غزة في العام 1997، حيث يظهر هناك تباين واضح بحيث يرتفع في الضفة الغربية عنه في قطاع غزة، إذ بلغ معدل الزواج الخام في الضفة الغربية 8.9 وفي قطاع غزة 7.6 حالة زواج لكل 1000 من السكان. من جانب آخر انخفض معدل الزواج الخام لعام 2004 في الأراضي الفلسطينية 7.6 حالة زواج لكل 1000 من السكان. ويلاحظ ان هناك تباين في المعدل بين الضفة الغربية وقطاع غزة في العام 2004، حيث بلغ معدل الزواج الخام في الضفة الغربية 6.8 مقابل 9.0 في قطاع غزة.



شكل (2-4): معدل الزواج الخام في الأراضي الفلسطينية حسب المنطقة، (1997-2004)

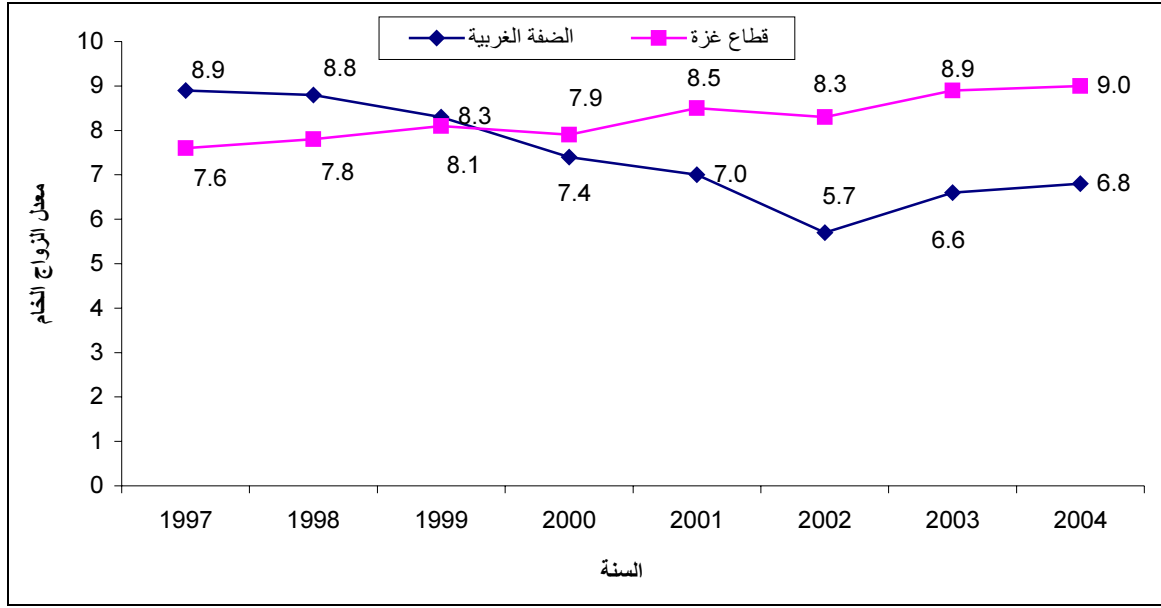

المصدر: الجهاز المركزي للإحصاء الفلسطيني، 2006. قاعدة بيانات الزواج والطلاق في الأراضي الفلسطينية، 2004. رام الله-فلسطين.

#### العمر الوسيط عند الزواج الأول:

يلاحظ من المعطيات في جدول (2-7) أدناه، أنه طرأ ارتفاع ملحوظ على العمر الوسيط عند الزواج الأول في الأراضي الفلسطينية للذكور خلال السنوات (1997-2004) حيث ارتفع العمر الوسيط من 23.0 سنة في العام 1997 إلى 24.6 في العام 2004، وارتفع للإناث خلال نفس الفترة من 18.0 سنة إلى 19.3 سنة. وعند مقارنة البيانات بين الضفة الغربية وقطاع غزة كل على حدة خلال نفس الفترة نلاحظ أن العمر الوسيط للذكور في الضفة الغربية ارتفع من 23.0 سنة إلى 25.1 سنة، في حين ارتفع العمر الوسيط للذكور في قطاع غزة من 23.0 سنة إلى 24.0 سنة. وعلى الجانب الآخر ارتفع العمر الوسيط عند الزواج الأول للإناث في الضفة الغربية من 18.0 سنة إلى 19.5 سنة، في حين ارتفع في قطاع غزة من 18.0 سنة إلى 19.1 سنة وذلك من عام 1997 لعام 2004.

جدول (2-7): العمر الوسيط عند الزواج الأول في الأراضي الفلسطينية حسب المنطقة (1997-2004)

السنة	الأراضي الفلسطينية		الضفة الغربية		قطاع غزة	
	ذكور	إناث	ذكور	إناث	ذكور	إناث
1997	23.0	18.0	23.0	18.0	23.0	18.0
1998	23.9	18.7	24.2	18.8	23.4	18.5
1999	24.1	18.8	24.4	18.9	23.5	18.7
2000	24.1	18.9	24.5	19.0	23.6	18.7
2001	24.2	19.0	24.6	19.1	23.6	18.8
2002	24.2	19.0	24.6	19.1	23.7	18.9
2003	24.6	19.4	25.1	19.4	24.0	19.1
2004	24.6	19.3	25.1	19.5	24.0	19.1

المصدر: الجهاز المركزي للإحصاء الفلسطيني، 2006. قاعدة بيانات الزواج والطلاق في الأراضي الفلسطينية، 2004. رام الله-فلسطين.

## الطلاق في الأراضي الفلسطينية

بلغت نسبة وقوعات الطلاق للإناث في الفئة العمرية (15-19) سنة في الأراضي الفلسطينية 27.9% من مجمل وقوعات الطلاق للإناث، مقابل 4.0% للذكور من مجمل الوقوعات للذكور خلال العام 2004. في حين بلغت نسبة وقوعات الطلاق للإناث في الفئة العمرية (20-24) سنة في الأراضي الفلسطينية 31.6% من مجمل وقوعات الطلاق لعام 2004، كما وتبدو نسبة المطلقين من الذكور الشباب في نفس الفئة العمرية أقل من الإناث حيث بلغت 22.3%. من جانب آخر ارتفعت نسبة وقوعات الطلاق للأفراد في الفئة العمرية (25-29) سنة في الأراضي الفلسطينية لتبلغ 29.9% للذكور من مجمل وقوعات الطلاق، مقابل 18.0% للإناث من مجمل وقوعات خلال العام 2004. أي أن نسبة وقوعات الطلاق للأفراد (15-29) سنة تمثل 56.2% من مجمل وقوعات الطلاق للذكور في حين بلغت للإناث (14-29) سنة 77.7% من مجمل وقوعات الطلاق لعام 2004.

جدول (2-8): وقوعات الطلاق المسجلة في الأراضي الفلسطينية حسب عمر المطلق والمطلقة، 2004

المجموع	عمر المطلقة						عمر المطلق
	+35	34-30	29-25	24-20	19-15	14	
							الأراضي الفلسطينية
160	3	1	4	19	130	3	19-15
882	2	8	38	323	508	3	24-20
1,184	10	19	226	561	365	3	29-25
660	32	99	218	235	76	0	34-30
1,075	480	229	225	112	28	1	+35
3,961	527	356	711	1,250	1,107	10	المجموع
							الضفة الغربية
58	3	1	2	7	44	1	19-15
464	0	4	21	186	252	1	24-20
724	5	14	127	343	232	3	29-25
433	21	60	122	171	59	0	34-30
625	283	147	116	67	11	1	+35
2,304	312	226	388	774	598	6	المجموع
							قطاع غزة
102	0	0	2	12	86	2	19-15
418	2	4	17	137	256	2	24-20
460	5	5	99	218	133	0	29-25
227	11	39	96	64	17	0	34-30
450	197	82	109	45	17	0	+35
1,657	215	130	323	476	509	4	المجموع

المصدر: الجهاز المركزي للإحصاء الفلسطيني، 2006. قاعدة بيانات الزواج والطلاق في الأراضي الفلسطينية، 2004. رام الله-فلسطين.

تشير البيانات إلى أن معدل الطلاق الخام في العام 1997 بلغ في الأراضي الفلسطينية 1.2 حالة طلاق لكل 1000 من السكان. ويلاحظ اختلاف المعدل بين الضفة الغربية وقطاع غزة في العام 1997، حيث ينخفض المعدل في الضفة الغربية عنه في قطاع غزة، إذ بلغ معدل الطلاق الخام في الضفة الغربية 1.2 وفي قطاع غزة 1.3 حالة طلاق لكل 1000 من السكان. من جانب آخر بلغ معدل الطلاق الخام لعام 2004 في الأراضي الفلسطينية 1.1 حالة طلاق لكل 1000 من السكان. ويلاحظ اختلاف هذا المعدل في الضفة الغربية عنه في قطاع غزة للعام 2004، حيث ينخفض في الضفة الغربية عنه في قطاع غزة، فقد بلغ معدل الطلاق الخام في الضفة الغربية 1.0 مقابل 1.2 في قطاع غزة.

شكل (2-5): معدل الطلاق الخام في الأراضي الفلسطينية حسب المنطقة، (1997-2004)

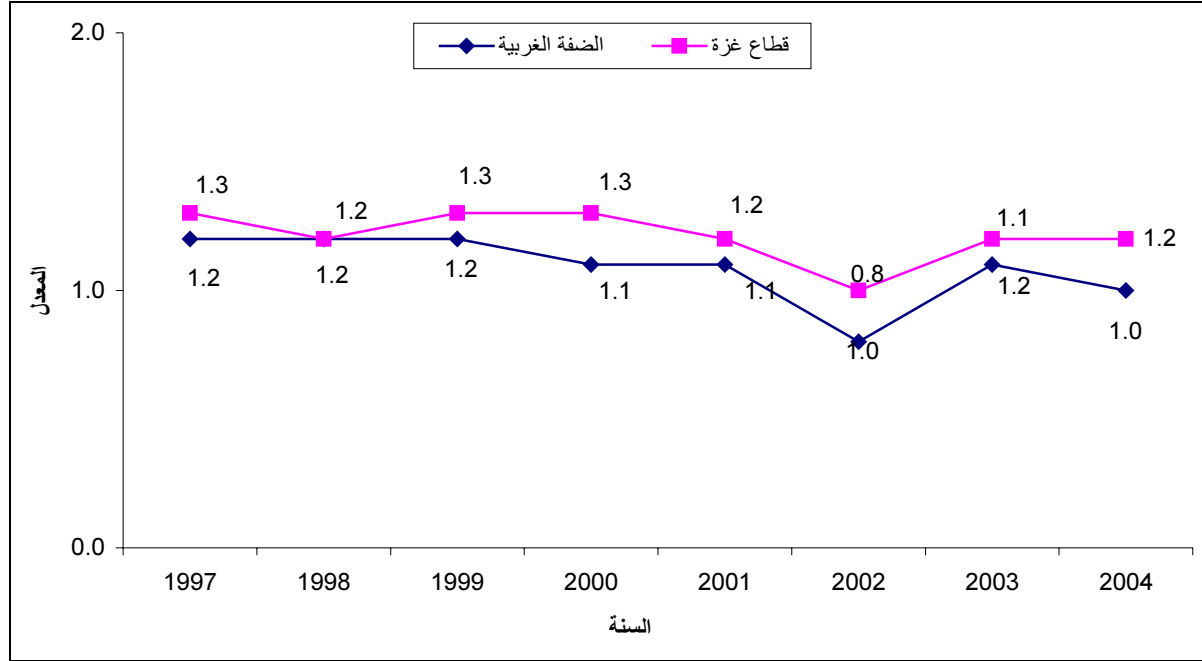

المصدر: الجهاز المركزي للإحصاء الفلسطيني، 2006. قاعدة بيانات الزواج والطلاق في الأراضي الفلسطينية، 2004. رام الله - فلسطين.

## 5.2: الهجرة

تشكل الهجرة العنصر الثالث من عناصر التغير السكاني، حيث تتأثر الهجرة الدولية بالعوامل السياسية والاقتصادية التي تدور داخل وخارج الأراضي الفلسطينية، ويبدو واضحا أن هنالك تأثيرا مباشرا لتأسيس السلطة الوطنية على رفع معدلات الهجرة الوافدة إلى الأراضي الفلسطينية وكذلك الهجرة الداخلية حيث تشير بيانات التعداد 1997 إلى أن 29.1% من إجمالي المهاجرين هاجروا هجرة داخلية بعد تأسيس السلطة الوطنية الفلسطينية أي خلال الفترة (1994-1997) و 48.5% للقادمين من الخارج، مقابل 17.2% خلال الفترة (1990-1993) للهجرة الداخلية و 24.1% من إجمالي القادمين من الخارج. وتستحوذ نسبة الشباب (15-29) سنة بالإضافة إلى الفئة العمرية (30-34) سنة على حوالي 40% من إجمالي المهاجرين هجرة داخلية في حين اقتصرت نسبة الأفراد الذين تزيد أعمارهم عن 64 سنة حوالي 5.7% من إجمالي المهاجرين هجرة داخلية. وغالبا ما يهاجر كبار السن والأفراد صغار السن اقل من 15 سنة بسبب مرافقة الأهل في حين يهاجر الأفراد في الفئة العمرية (15-34) سنة بسبب العمل للذكور والزواج بالنسبة للإناث.

وتشير بيانات المسح الصحي الديمغرافي 2004 إلى أن نسبة الأفراد الذين غيروا مكان إقامتهم منذ أيلول 2000 وحتى تنفيذ المسح ما نسبته 3.3% من مجمل السكان، في حين ترتفع النسبة قليلا لدى الأفراد في الفئة العمرية (25-29) سنة

إذ بلغت 5.6%، في حين بلغت في الفئة العمرية (20-24) سنة 5.3% و3.5% في الفئة العمرية (15-19) سنة. وحول أسباب تغيير مكان الإقامة فقد كانت المرافقة المرتبة الأولى بنسبة 46.6% والزواج بالمرتبة الثانية بنسبة 27.7%، وعند النظر إلى تلك النسب حسب الجنس تحتل أيضا المرافقة في المرتبة الأولى للذكور بنحو 59.9% في حين جاء الزواج في المرتبة الأولى للإناث بنسبة 47.6%، بينما يأتي في المرتبة الثانية بالنسبة للذكور العودة لأرض الوطن بنسبة 10.3%، وكانت المرافقة بالنسبة للإناث في المرتبة الثانية بنسبة 36.5%.

وحول اتجاهات الشباب نحو الهجرة إلى الخارج فعلى الرغم من الأوضاع الصعبة التي تمر بها الأراضي الفلسطينية سواء الاقتصادية أو السياسية، فقد أكد 79.9% من الأفراد من الفئة العمرية (10-24) سنة أنهم لا يرغبون في الهجرة (77.6% في الضفة الغربية و83.7% في قطاع غزة)، ويلاحظ أن نسبة الأفراد الذين لا يرغبون في الهجرة مرتفعة ضمن الفئة العمرية (10-11) سنة إذ بلغت 85.7% مقابل 73.1% للفئة العمرية (20-24) سنة، وذلك بناء على نتائج مسح الشباب، 2003.

## 6.2: الأسرة

معظم الأسر في الأراضي الفلسطينية والتي يتواجد فيها أفراد ضمن الفئة العمرية (15-29) سنة هي أسر نووية وبنسبة 85.5% من مجمل الأسر الفلسطينية وهذا النوع من الأسر يتكون من الآباء والأبناء فقط، وبلغ متوسط حجم الأسرة في الأراضي الفلسطينية 6.1 لعام 2003، ووفق تلك المعطيات يتضح لنا أن المجتمع الفلسطيني مجتمع فتي ذو مستويات إنجاب مرتفعة لذا غالبا ما تتكون الأسرة من آباء في سن يافعة (الشباب) وأبناؤهم صغار السن أو آباء في سن متقدم مع أبناء في سن الشباب.

جدول (2-9): التوزيع النسبي للأسر التي يتواجد فيها أفراد (15-29) سنة حسب نوع الأسرة والمنطقة ونوع التجمع، 2004

نوع الأسرة	المنطقة			نوع التجمع	
	الأراضي الفلسطينية	الضفة الغربية	قطاع غزة	حضر	ريف
أسرة من شخص واحد	0.2	0.1	0.2	0.1	0.5
أسرة نووية	85.5	86.2	84.4	85.7	87.3
أسرة ممتدة	14.2	13.6	15.3	14.0	18.0
أسرة مركبة	0.1	0.1	0.1	0.2	0.0
المجموع	100	100	100	100	100

المصدر: الجهاز المركزي للإحصاء الفلسطيني، 2006. قاعدة بيانات المسح الصحي الديمغرافي، 2004. رام الله - فلسطين.

أظهرت البيانات أن نسبة الأسر التي يتواجد فيها فرد على الأقل في الأراضي الفلسطينية ضمن الفئة العمرية (15-29) سنة 70.9%، في حين بلغت نسبة الأسر التي يتواجد فيها فرد على الأقل ضمن الفئة العمرية (15-19) سنة حوالي 36.1% وحوالي 36.3% للفئة العمرية (20-24) و34.0% للفئة العمرية (25-29) سنة. من الملاحظ أن نسبة كبيرة من الأسر يتواجد فيها 4 أفراد فأكثر داخل الأسرة الواحدة يصنفون ضمن الشباب (حوالي 11.5% من الأسر الفلسطينية)، وهذا يظهر مدى أهمية التركيز على الأسرة عند وضع البرامج التنموية ذات العلاقة بقضايا الشباب وتطورهم.

جدول (2-10): التوزيع النسبي للأسر حسب عدد الأفراد (15-29) سنة المقيمين في الأسر والعمر، 2004

الأفراد سنة (29-15)	الفئة العمرية			عدد الأفراد المقيمين في الأسرة/المنطقة
	29-25	24- 20	19- 15	
				الأراضي الفلسطينية
29.1	66.0	63.7	63.9	لا يوجد
26.1	27.7	23.8	16.9	1
23.8	5.6	9.4	12.3	2
9.5	0.6	2.6	5.8	3
11.5	0.1	0.5	1.1	+4
				الضفة الغربية
31.4	65.8	65.2	65.8	لا يوجد
26.5	28.4	22.8	16.4	1
21.7	5.1	9.2	12.0	2
9.8	0.6	2.3	5.0	3
10.6	0.1	0.5	0.8	+4
				قطاع غزة
24.7	66.2	61.1	60.3	لا يوجد
25.5	26.4	25.6	17.7	1
27.5	6.5	9.7	13.0	2
9.1	0.7	3.1	7.4	3
13.2	0.2	0.5	1.6	+4
				حضر
28.7	65.6	63.6	64.1	لا يوجد
26.7	28.1	24.2	17.5	1
24.3	5.7	9.0	12.2	2
9.5	0.6	2.7	5.2	3
10.8	0.0	0.5	1.0	+4
				ريف
30.1	66.8	65.4	63.7	لا يوجد
26.4	27.2	22.9	16.9	1
22.8	5.3	9.1	12.3	2
10.0	0.6	2.2	6.2	3
10.7	0.1	0.4	0.9	+4
				مخيمات
28.8	65.3	61.0	63.1	لا يوجد
23.2	27.4	24.4	14.7	1
23.7	6.0	11.2	12.8	2
8.7	0.9	3.0	7.7	3
15.6	0.4	0.4	1.7	+4

المصدر: الجهاز المركزي للإحصاء الفلسطيني، 2006. قاعدة بيانات المسح الصحي الديمغرافي، 2004. رام الله - فلسطين.

وعند دراسة الأسر الفلسطينية حسب عمر رب الأسرة يتضح لنا أن هناك ما نسبته 16.4% من إجمالي الأسر يرأسها شباب معظمهم في الفئة العمرية (15-29) سنة، وحسب جنس رب الأسرة فمن المعلوم أن نسبة الأسر التي ترأسها امرأة منخفض نسبياً إذ لا يتجاوز 8.9% من إجمالي الأسر الفلسطينية، وهذا يعكس بالتالي على فئة الشباب من الإناث إذ تبلغ نسبة الأسر التي ترأسها أنثى في الفئة العمرية (15-29) سنة 2.9% من إجمالي الأسر التي ترأسها أنثى مقابل 17.8% للذكور من نفس الفئة العمرية من إجمالي الأسر التي يرأسها ذكر. مع العلم أنه لا يوجد فروقات حول رئاسة الأسر بين الأفراد (15-29) سنة حسب نوع التجمع.

جدول (2-11): توزيع أرباب الأسر الفلسطينية حسب العمر وبعض الخصائص الخلفية، 2004

المجموع	الأفراد سنة (15-29)	الفئة العمرية					الخصائص الخلفية
		+35	34 -30	29 -25	24 -20	19 -15	
100	16.4	67.4	16.2	12.7	3.6	0.1	المنطقة الأراضي الفلسطينية
100	14.6	69.2	16.2	11.8	2.6	0.2	الضفة الغربية
100	20.0	63.7	16.3	14.5	5.4	0.1	قطاع غزة
100	16.2	68.4	15.4	12.3	3.7	0.2	نوع التجمع حضر
100	16.8	65.6	17.6	13.0	3.6	0.2	ريف
100	17.3	66.5	16.2	14.0	3.2	0.1	مخيمات
100	17.8	64.8	17.4	13.8	3.8	0.2	الجنس ذكر
100	2.9	93.7	3.4	1.8	1.1	0.0	أنثى

المصدر: الجهاز المركزي للإحصاء الفلسطيني، 2006. قاعدة بيانات المسح الصحي الديمغرافي، 2004. رام الله - فلسطين.

شكل (2-6): توزيع أرباب الأسر الفلسطينية (15-29) سنة حسب بعض الخصائص الخلفية، 2004

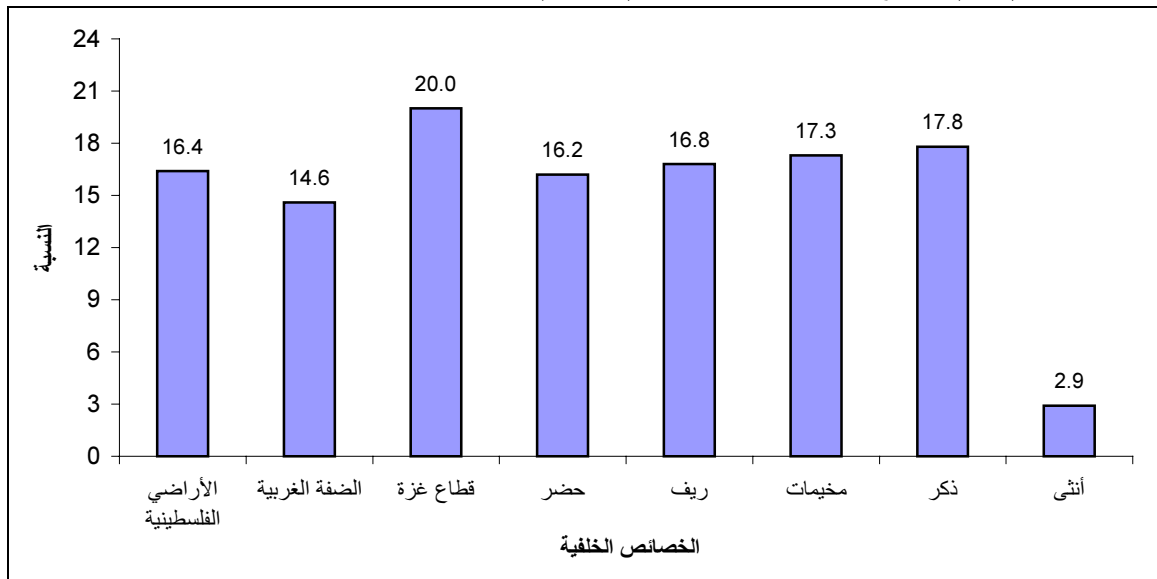

المصدر: الجهاز المركزي للإحصاء الفلسطيني، 2006. قاعدة بيانات المسح الصحي الديمغرافي، 2004. رام الله - فلسطين.

## الفصل الثالث

### الواقع التعليمي

#### 1.3: الالتحاق بالتعليم

يتضح من خلال بيانات عام 2004 أن معدلات الالتحاق بالتعليم للفئة العمرية (15-29) سنة في الأراضي الفلسطينية قد ارتفعت بمعدل زيادة مقداره 42.5% عما كان عليه عام 1997، وقد كان معدل الزيادة في الضفة الغربية أعلى منه في قطاع غزة حيث بلغ 48.6%، 33.8% على التوالي.

تشير البيانات إلى أن معدلات الالتحاق بالتعليم قد حققت ارتفاعا كبيرا في مستويات التعليم العالي والمتوسط والجامعي والثانوي، فلاحظ أن معدل الالتحاق قد ارتفع بمعدل 68.4% للفئة العمرية (23-29) سنة (مرحلة الدراسات العليا) حيث ارتفع المعدل من 5.7% عام 1997 إلى 9.6% عام 2004، كما ويلاحظ ارتفاعه بمقدار 66.0% للفئة العمرية (18-22) سنة (فئة التعليم المتوسط والجامعي)، فقد ارتفع من 26.5% عام 1997 إلى 44.0% عام 2004، كما وبلغ معدل الارتفاع 24.2% لفئة العمر (15-17) سنة (فئة التعليم الثانوي) مقارنة عما كان عليه عام 1997، حيث ارتفع من 67.8% إلى 84.2% عام 2004. تشير البيانات إلى أن معدلات الالتحاق بالتعليم بين الذكور (15-29) سنة في عام 2004 كانت أعلى منها بين الإناث فقد بلغ 40.4% مقارنة مع 39.3% على التوالي. وتشير البيانات إلى استمرار بقاء معدلات الالتحاق بالتعليم في قطاع غزة أفضل منها في الضفة الغربية، حيث بلغت عام 2004 حوالي 42.8% في قطاع غزة مقارنة مع 38.2% في الضفة الغربية، مقابل 32.0% و 25.7% عام 1997.

جدول (3-1): معدلات الالتحاق بالتعليم للأفراد (15-29) سنة حسب الجنس والعمر والمنطقة ونوع التجمع، 1997، 2004

الجنس والعمر	المنطقة			نوع التجمع			المنطقة			الأراضي الفلسطينية	الضفة الغربية	قطاع غزة	
	مخيمات	ريف	حضر	مخيمات	ريف	حضر	قطاع غزة	الضفة الغربية	قطاع غزة				
	<b>**2004</b>						<b>*1997</b>						
كلا الجنسين													
المجموع	42.1	39.9	39.2	42.8	38.2	39.9	30.0	24.2	29.7	32.0	25.7	28.0	28.0
17-15	80.8	85.0	84.8	84.7	83.9	84.2	71.2	64.1	68.9	71.3	65.5	67.8	67.8
22-18	48.9	43.1	43.1	46.7	42.5	44.0	30.2	20.5	29.0	30.9	23.9	26.5	26.5
29-23	11.2	8.3	9.8	10.8	9.0	9.6	6.8	4.2	6.4	7.3	4.8	5.7	5.7
ذكور													
المجموع	44.2	40.2	39.4	45.3	37.6	40.4	33.8	26.6	31.7	36.6	26.8	30.4	30.4
17-15	79.7	82.0	82.3	85.2	79.8	81.8	72.0	65.1	67.8	73.3	64.1	67.6	67.6
22-18	55.5	45.7	42.6	50.6	42.6	45.6	36.0	24.0	31.9	37.8	25.4	30.0	30.0
29-23	14.6	9.3	11.5	14.6	9.7	11.4	10.7	6.5	9.5	11.8	7.0	8.7	8.7
إناث													
المجموع	40.0	39.6	39.0	40.1	38.8	39.3	25.9	21.6	27.6	27.0	24.5	25.5	25.5
17-15	81.8	88.2	87.3	84.2	88.1	86.6	70.4	63.0	70.1	69.3	67.1	68.0	68.0
22-18	41.6	40.2	43.6	42.4	42.3	42.3	24.0	16.7	25.9	23.7	22.3	22.8	22.8
29-23	7.2	7.2	8.2	7.0	8.2	7.8	2.6	1.6	3.0	2.5	2.5	2.5	2.5

\* المصدر: الجهاز المركزي للإحصاء الفلسطيني، 2006. قاعدة بيانات التعداد العام للسكان والمساكن والمنشآت - 1997. رام الله - فلسطين.

\*\* المصدر: الجهاز المركزي للإحصاء الفلسطيني، 2006. قاعدة بيانات المسح الصحي الديموغرافي، 2004. رام الله - فلسطين.

### 2.3: معدلات التسرب

تشير البيانات إلى أن معدلات التسرب الإجمالية من التعليم للفئة العمرية (15-29) سنة في الأراضي الفلسطينية قد انخفضت من 41.7% عام 1997 إلى 31.6% عام 2004، فقد انخفض المعدل بين الذكور من 41.3% من إجمالي الذكور إلى 32.6%، كما وانخفض بين الإناث من 42.1% إلى 30.6%. وتشير البيانات إلى أن معدلات التسرب الإجمالية من التعليم في قطاع غزة أقل منها في الضفة الغربية، وقد بلغت هذه المعدلات في الضفة الغربية وقطاع غزة 34.0% و27.5% على التوالي عام 2004. وقد يكون لتطبيق قانون إلزامية التعليم، فضلاً عن ارتفاع نسب البطالة بين السكان، حيث غالباً ما يكون العمل من أهم أسباب التسرب للذكور، وكذلك ارتفاع سن الزواج للإناث من 17 سنة عام 1996 إلى نحو 19.5 عام 2004 اثر في انخفاض معدلات التسرب.

تشير البيانات إلى أن هناك تفاوتاً ملحوظاً في معدل التسرب من فئة إلى أخرى، فقد بلغ 38.5% للفئة (20-24) سنة مقارنة مع 17.2% للفئة (15-19) سنة، وتجدر الإشارة إلى أن التسرب بين الإناث في جميع فئات الشباب أقل منه بين الشباب الذكور، كما يلاحظ أن معدلات التسرب بين الإناث في قطاع غزة أقل منها في الضفة الغربية، فقد بلغ المعدل 28.3% عام 2004 مقارنة مع 32.0% في الضفة الغربية. كما أن معدلات التسرب بين ذكور الضفة الغربية أعلى من المعدل في قطاع غزة بمقدار مرة وثلاث تقريباً.

### جدول (3-2): معدلات التسرب الإجمالية للأفراد (15-29) سنة حسب الجنس والعمر والمنطقة ونوع التجمع، 1997، 2004

الجنس والعمر	المنطقة			نوع التجمع			المنطقة			الجنس والعمر		
	الأراضي الفلسطينية	الضفة الغربية	قطاع غزة	مخيمات	ريف	حضر	قطاع غزة	الضفة الغربية	الأراضي الفلسطينية			
	**2004						*1997					
كلا الجنسين												
المجموع	31.6	34.0	27.5	29.4	34.4	28.9	41.7	45.2	35.6	40.2	47.0	35.7
19-15	17.2	19.0	14.4	15.3	18.0	14.8	31.4	34.4	26.5	30.2	35.7	26.7
24-20	38.5	40.6	34.7	35.3	43.4	34.9	50.0	54.2	42.9	48.0	56.8	43.1
29-25	44.1	46.8	38.9	41.5	48.2	43.3	46.2	49.1	40.6	45.5	50.8	39.2
ذكور												
المجموع	32.6	35.9	26.7	32.6	35.5	27.4	41.3	45.6	33.7	40.2	46.5	34.0
19-15	18.6	21.1	14.4	19.8	18.6	14.3	31.9	36.1	25.0	31.3	35.9	25.5
24-20	38.8	41.6	33.9	39.0	42.1	32.4	50.1	55.4	40.7	48.0	57.5	41.5
29-25	45.3	49.5	37.2	43.0	52.0	40.4	43.9	46.9	38.1	43.8	47.7	36.3
إناث												
المجموع	30.6	32.0	28.3	31.0	33.3	30.4	42.1	44.7	37.7	40.2	47.6	37.6
19-15	15.9	16.7	14.4	17.6	17.3	15.2	30.9	32.5	28.2	29.1	35.5	27.8
24-20	38.2	39.7	35.6	37.2	44.9	37.4	50.0	52.8	45.2	48.0	56.1	44.8
29-25	42.8	44.0	40.6	42.2	43.8	46.6	48.8	51.6	43.4	47.4	54.4	42.2

\* المصدر: الجهاز المركزي للإحصاء الفلسطيني، 2006. قاعدة بيانات التعداد العام للسكان والمساكن والمنشآت - 1997. رام الله - فلسطين.

\*\* المصدر: الجهاز المركزي للإحصاء الفلسطيني، 2006. قاعدة بيانات المسح الصحي الديموغرافي، 2004. رام الله - فلسطين.



شكل (1-3): معدلات التسرب الإجمالية للأفراد (15-29) سنة في الأراضي الفلسطينية حسب الجنس، 1997، 2004

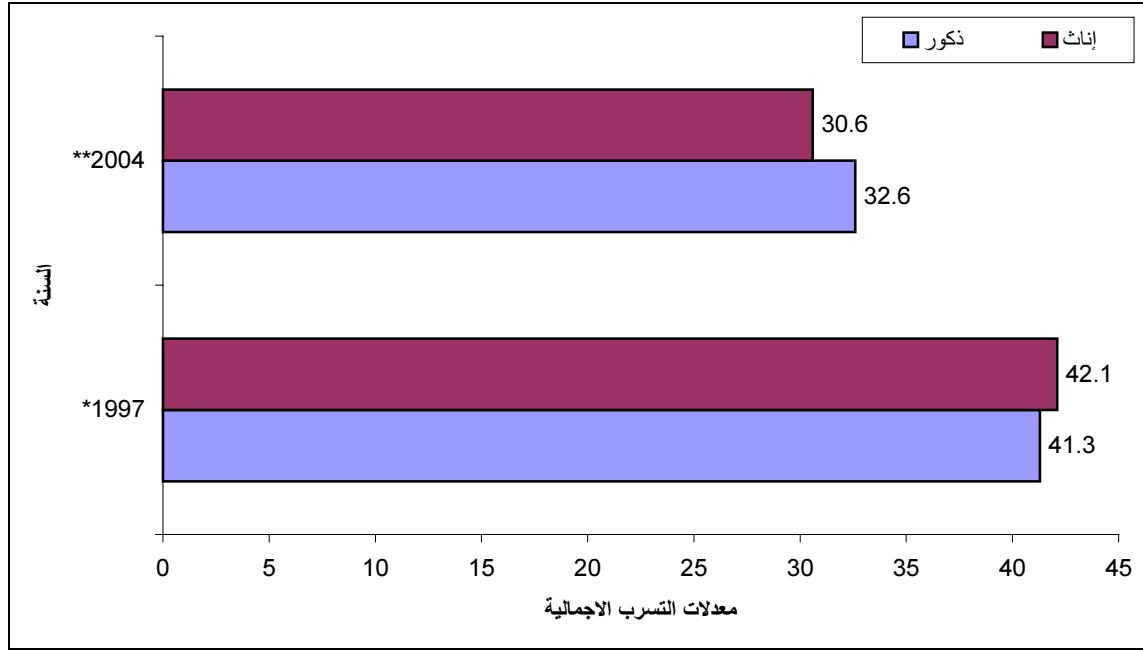

\* المصدر: الجهاز المركزي للإحصاء الفلسطيني، 2006. قاعدة بيانات التعداد العام للسكان والمساكن والمنشآت- 1997. رام الله - فلسطين.

\*\* المصدر: الجهاز المركزي للإحصاء الفلسطيني، 2006. قاعدة بيانات المسح الصحي الديموغرافي، 2004. رام الله- فلسطين.

### 3.3: معرفة القراءة والكتابة

تشير بيانات 2004 إلى انخفاض معدل الأمية بين الأفراد الذين أعمارهم (15-29) سنة في الأراضي الفلسطينية مقارنة مع عام 1997، فقد انخفض المعدل من 3.3% إلى 1.1%. وانخفض بين الذكور من 3.2% من إجمالي الذكور إلى 1.3% كما وانخفض بين الإناث من 3.4% إلى 1.0%

وأظهرت البيانات تفاوتاً في معدلات الأمية بين الضفة الغربية وقطاع غزة لدى الأفراد (15-29) سنة، حيث كانت معدلات الأمية بين الذكور والإناث في قطاع غزة أعلى من مثلتها في الضفة الغربية. وتظهر البيانات أن معدلات الأمية قد تساوت للعام 2004 للفئات العمرية الشابة (15-19)، (20-24)، (25-29) سنة، إذ بلغت 1.1% للفئات (15-19)، (20-24) سنة، و1.2% للفئة (25-29) سنة، مقارنة مع 2.7%، 3.3%، 4.2% عام 1997، وقد يكون لقيام السلطة الوطنية الفلسطينية منذ بداية العقد الماضي والاهتمام بالتعليم اثر في انخفاض معدلات الأمية.

جدول (3-3): معدلات معرفة القراءة والكتابة للأفراد (15-29) سنة حسب الجنس والعمر والمنطقة ونوع التجمع،

2004، 1997

نوع التجمع			المنطقة			نوع التجمع			المنطقة			الجنس والعمر
مخيمات	ريف	حضر	قطاع غزة	الضفة الغربية	الأراضي الفلسطينية	مخيمات	ريف	حضر	قطاع غزة	الضفة الغربية	الأراضي الفلسطينية	
<b>**2004</b>						<b>*1997</b>						كلا الجنسين
<b>99.1</b>	<b>98.4</b>	<b>98.8</b>	<b>98.6</b>	<b>99.0</b>	<b>98.9</b>	<b>97.4</b>	<b>96.5</b>	<b>96.6</b>	<b>96.2</b>	<b>97.0</b>	<b>96.7</b>	المجموع
99.4	98.3	98.8	98.7	99.0	98.9	97.8	97.3	97.2	96.8	97.6	97.3	19-15
99.0	98.0	98.5	98.7	98.9	98.9	97.5	96.5	96.6	96.2	97.0	96.7	24-20
98.9	99.0	98.9	98.4	99.0	98.8	96.9	95.3	95.8	95.3	96.0	95.8	29-25
ذكور												
<b>98.7</b>	<b>99.1</b>	<b>98.9</b>	<b>98.0</b>	<b>99.1</b>	<b>98.7</b>	<b>97.4</b>	<b>97.3</b>	<b>96.4</b>	<b>95.9</b>	<b>97.3</b>	<b>96.8</b>	المجموع
98.7	99.3	99.0	98.1	98.9	98.6	97.4	97.5	96.5	96.0	97.5	96.9	19-15
99.7	99.0	99.4	97.8	98.8	98.4	97.5	97.3	96.5	96.1	97.4	96.9	24-20
97.3	99.1	98.3	98.2	99.6	99.1	97.1	97.2	96.1	95.6	97.1	96.6	29-25
إناث												
<b>99.2</b>	<b>98.9</b>	<b>99.1</b>	<b>99.2</b>	<b>98.9</b>	<b>99.0</b>	<b>97.5</b>	<b>95.5</b>	<b>96.9</b>	<b>96.5</b>	<b>96.6</b>	<b>96.6</b>	المجموع
99.1	98.5	98.8	99.3	99.0	99.1	98.3	97.0	98.0	97.6	97.8	97.7	19-15
99.7	98.9	99.3	99.6	99.1	99.3	97.4	95.6	96.8	96.3	96.7	96.5	24-20
98.9	99.5	99.2	98.7	98.4	98.5	96.6	93.3	95.4	95.0	94.9	94.9	29-25

\* المصدر: الجهاز المركزي للإحصاء الفلسطيني، 2006. قاعدة بيانات التعداد العام للسكان والمساكن والمنشآت - 1997. رام الله - فلسطين.

\*\* المصدر: الجهاز المركزي للإحصاء الفلسطيني، 2006. قاعدة بيانات المسح الصحي الديموغرافي، 2004. رام الله - فلسطين.

#### 4.3: التحصيل العلمي

تظهر بيانات التحصيل العلمي للشباب اتساقاً مع واقع ارتفاع معدلات الالتحاق بالتعليم في مراحل التعليم العالي، المتوسط والجامعي وكذلك الثانوي، يلاحظ أن نسبة الحاصلين على بكالوريوس فأعلى قد ارتفعت من 3.4% عام 1997 إلى 6.4% عام 2004، أي بمعدل زيادة قدره 88.2%، وكذلك ارتفعت نسبة المستوى التعليمي الثانوي من 20.7% عام 1997 إلى 24.2% بمعدل زيادة قدره 16.9%.

تشير البيانات إلى أن التحصيل العلمي بين الإناث لفئة الشباب أفضل منه لدى الشباب الذكور، فقد بلغت نسبة الإناث اللواتي تحصيلهن بكالوريوس فأعلى 6.6% مقارنة مع 6.3% للذكور عام 2004، وبلغت النسبة 4.1%، 2.6% للحاصلين على دبلوم متوسط للإناث والذكور على التوالي، كما يتضح أيضاً تميز الإناث عن الذكور بالتحصيل الثانوي بواقع 25.1%، 23.4% على التوالي عام 2004.

جدول (3-4): التوزيع النسبي للأفراد (15-29) سنة حسب الحالة التعليمية والجنس والمنطقة ونوع التجمع، 1997، 2004

نوع التجمع			المنطقة			نوع التجمع			المنطقة			الحالة التعليمية والجنس
مخيمات	ريف	حضر	قطاع غزة	الضفة الغربية	الأراضي الفلسطينية	مخيمات	ريف	حضر	قطاع غزة	الضفة الغربية	الأراضي الفلسطينية	
<b>**2004</b>						<b>*1997</b>						<b>كلا الجنسين</b>
0.9	1.1	1.2	1.4	1.0	1.1	2.6	3.5	3.4	3.8	3.0	3.3	أمي
3.6	3.9	3.6	4.7	3.1	3.7	5.0	6.5	6.2	6.9	5.6	6.1	ملم
13.9	16.0	16.1	16.0	15.6	15.7	17.8	26.5	22.1	18.9	25.1	22.8	ابتدائي
44.2	49.8	43.6	41.6	47.7	45.4	40.4	41.4	38.7	37.8	41.0	39.9	إعدادي
27.3	21.2	24.9	27.6	22.3	24.2	25.0	16.3	22.1	25.6	17.9	20.7	ثانوي
3.2	2.4	3.8	2.2	3.9	3.3	5.7	3.1	3.7	3.7	3.9	3.8	دبلوم متوسط
6.8	5.7	6.7	6.6	6.4	6.4	3.5	2.7	3.8	3.3	3.5	3.4	بكالوريوس فأعلى
<b>100.0</b>	<b>100.0</b>	<b>100.0</b>	<b>100.0</b>	<b>100.0</b>	<b>100.0</b>	<b>100.0</b>	<b>100.0</b>	<b>100.0</b>	<b>100.0</b>	<b>100.0</b>	<b>100.0</b>	<b>المجموع</b>
<b>ذكور</b>												
1.1	0.9	1.6	2.0	0.9	1.3	2.6	2.7	3.6	4.1	2.7	3.2	أمي
3.0	4.0	3.8	5.2	2.9	3.8	5.0	5.2	6.7	7.7	5.0	6.0	ملم
13.2	16.9	18.5	17.0	17.3	17.2	17.3	25.0	22.5	18.4	24.9	22.5	ابتدائي
42.6	49.7	44.1	39.7	48.8	45.5	40.0	42.2	37.4	35.8	41.3	39.3	إعدادي
28.6	21.8	22.7	26.3	21.7	23.4	26.0	18.3	22.5	26.7	18.8	21.7	ثانوي
3.6	1.2	3.0	2.4	2.7	2.6	5.0	3.1	3.0	3.3	3.3	3.3	دبلوم متوسط
7.9	5.6	6.2	7.5	5.6	6.3	4.1	3.5	4.3	4.0	4.0	4.0	بكالوريوس فأعلى
<b>100.0</b>	<b>100.0</b>	<b>100.0</b>	<b>100.0</b>	<b>100.0</b>	<b>100.0</b>	<b>100.0</b>	<b>100.0</b>	<b>100.0</b>	<b>100.0</b>	<b>100.0</b>	<b>100.0</b>	<b>المجموع</b>
<b>إناث</b>												
0.8	1.3	0.9	0.8	1.1	1.0	2.5	4.5	3.1	3.5	3.4	3.4	أمي
4.3	3.8	3.3	4.1	3.3	3.6	5.0	7.8	5.8	6.1	6.4	6.3	ملم
14.7	14.9	13.7	14.9	13.8	14.2	18.4	28.1	21.7	19.5	25.3	23.2	ابتدائي
45.8	49.8	43.1	43.5	46.5	45.4	40.9	40.6	40.2	39.7	40.7	40.3	إعدادي
25.8	20.5	27.2	28.9	22.9	25.1	24.0	14.1	21.6	24.5	16.8	19.7	ثانوي
2.8	3.8	4.6	2.1	5.2	4.1	6.5	3.2	4.4	4.2	4.5	4.4	دبلوم متوسط
5.8	5.8	7.2	5.6	7.1	6.6	2.9	1.7	3.3	2.5	2.9	2.7	بكالوريوس فأعلى
<b>100.0</b>	<b>100.0</b>	<b>100.0</b>	<b>100.0</b>	<b>100.0</b>	<b>100.0</b>	<b>100.0</b>	<b>100.0</b>	<b>100.0</b>	<b>100.0</b>	<b>100.0</b>	<b>100.0</b>	<b>المجموع</b>

\* المصدر: الجهاز المركزي للإحصاء الفلسطيني، 2006. قاعدة بيانات التعداد العام للسكان والمساكن والمنشآت - 1997. رام الله - فلسطين.

\*\* المصدر: الجهاز المركزي للإحصاء الفلسطيني، 2006. قاعدة بيانات المسح الصحي الديموغرافي، 2004. رام الله - فلسطين.

شكل (2-3): التوزيع النسبي للأفراد (15-29) سنة حسب الحالة التعليمية في الأراضي الفلسطينية، 1997، 2004

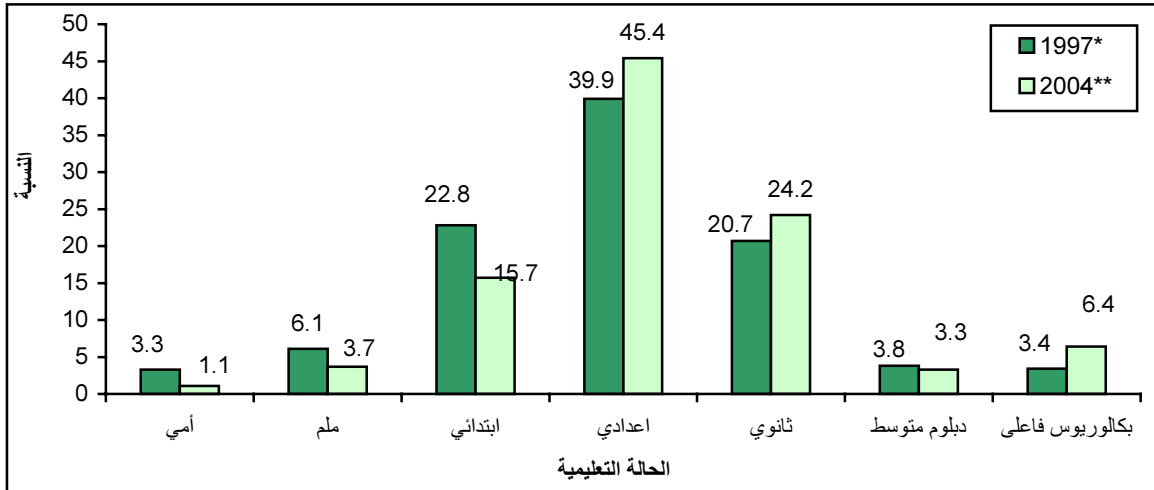

\* المصدر: الجهاز المركزي للإحصاء الفلسطيني، 2006. قاعدة بيانات التعداد العام للسكان والمساكن والمنشآت- 1997. رام الله - فلسطين.

\*\* المصدر: الجهاز المركزي للإحصاء الفلسطيني، 2006. قاعدة بيانات المسح الصحي الديموغرافي، 2004. رام الله- فلسطين.

## الفصل الرابع

### الثقافة واستخدام تكنولوجيا المعلومات

إن ثورة تكنولوجيا المعلومات في العالم تتطور بسرعة كبيرة لما لها من أهمية كبرى في مجالات التطور والتقدم وانتقال المعرفة والعلوم وتبادل الثقافات بين مختلف المجتمعات، تبدي الجهات الرسمية وغير الرسمية في الأراضي الفلسطينية الاهتمام بنشر وتعميق ثقافة استخدام تكنولوجيا المعلومات في مختلف المجالات، حيث تعتبر تكنولوجيا المعلومات والاتصالات أحد الموارد الثقافية المهمة، وتصنف على أنها الموارد المرتبطة بالإعلام الحديث لنشر الثقافة، حيث يتضمن ذلك استخدام جهاز الحاسوب والشبكة العالمية (الإنترنت) والهاتف النقال والإعلام المطبوع مثل الصحف والمجلات، أو الإعلام الإلكتروني مثل الراديو والتلفزيون. وفي نطاق الجهود التي يبذلها الجهاز المركزي للإحصاء الفلسطيني في توفير الإحصاءات الرسمية الفلسطينية حول مختلف مجالات الحياة للمجتمع الفلسطيني، كمدخل لدراسة جاهزيه المجتمع الفلسطيني للتعامل مع ثورة المعلومات. فقد قام الجهاز بتنفيذ مسح الكمبيوتر والإنترنت والهاتف النقال خلال الفترة 2004/8/24-2004/07/20 على عينة عشوائية من الأسر الفلسطينية. وقد استهدف المسح بالإضافة إلى الأسرة كوحدة واحدة، الأفراد 10 سنوات فأكثر.

#### 1.4: استخدام الحاسوب والإنترنت

##### الحاسوب

بلغت نسبة الأسر في الأراضي الفلسطينية التي لديها جهاز حاسوب 26.4%، تتوزع بواقع 28.4% في الضفة الغربية مقابل 22.5% في قطاع غزة. وبينت نتائج المسح أن 30.7% من الأسر في الحضر يتوفر لديها جهاز حاسوب مقابل 17.8% في الريف و 24.5% في المخيمات. أظهرت النتائج أن 29.5% من الأسر في الأراضي الفلسطينية التي يتوفر لديها جهاز حاسوب قامت بشراء الحاسوب من أجل استخدامه لأغراض الدراسة والتعلم لأفراد الأسرة (من غير الأطفال) و 27.2% من أجل تعليم الأطفال في الأسرة. أظهرت النتائج أن 47.0% من الأفراد ضمن الفئة العمرية (15-29) سنة يستخدمون الحاسوب، وتتفاوت هذه النسبة بين الذكور والإناث بشكل طفيف، حيث بلغت للذكور 49.4% وللإناث 44.5%، و 64.8% ممن يحملون مؤهل علمي ثانوي فأعلى، كما أظهرت النتائج أن 59.2% من الأفراد ضمن الفئة العمرية (15-19) سنة يستخدمون الحاسوب.

جدول (4-1): نسبة الأفراد (15 - 29) سنة حسب استخدام تكنولوجيا المعلومات والاتصالات وبعض الخصائص الخلفية،  
2004

الخصائص الخلفية	الحاسوب	الإنترنت	امتلاك هاتف نقال
<b>المنطقة</b>			
الأراضي الفلسطينية	47.0	20.3	34.9
الضفة الغربية	49.4	21.4	40.9
قطاع غزة	42.9	18.4	24.5
<b>نوع التجمع</b>			
حضر	49.4	23.5	37.1
ريف	38.9	12.0	32.1
مخيمات	50.1	20.6	31.0
<b>الجنس</b>			
ذكور	49.4	26.3	50.4
إناث	44.5	14.0	18.7
<b>العمر</b>			
19-15	59.2	21.1	18.7
29-20	39.0	19.8	45.5
<b>المؤهل العلمي</b>			
اقل من ثانوي	35.8	10.9	27.9
ثانوي فأعلى	64.8	35.2	46.0
<b>الأفراد 10 سنوات فأكثر</b>	<b>35.7</b>	<b>11.9</b>	<b>30.0</b>

المصدر: الجهاز المركزي للإحصاء الفلسطيني، 2006. قاعدة بيانات مسح الكمبيوتر والإنترنت والهاتف النقال، 2004. رام الله-فلسطين.

كما أشارت النتائج إلى أن 38.5% من الأفراد ضمن الفئة العمرية (15 - 29) سنة يستخدمون الحاسوب بشكل رئيس بهدف الدراسة والتعلم (البرامج التعليمية)، يلي ذلك التسلية والترفيه بنسبة 33.5%، أما فيما يتعلق بوقت الاستخدام فقد أظهرت النتائج أن وقت الاستخدام الرئيس للحاسوب كان بين الساعة الثامنة صباحاً والثالثة بعد الظهر بنسبة 37.7%. وكان البيت هو أكثر مكان يستخدم فيه الحاسوب (44.5%). كما أشارت النتائج إلى أن 35.7% من الأفراد 10 سنوات فأكثر يستخدمون الحاسوب، وترتفع النسبة بين الذكور مقارنة مع الإناث بشكل طفيف، بواقع 39.8% للذكور، و31.5% للإناث.

جدول (2-4): التوزيع النسبي للأسر التي يتوفر لديها جهاز حاسوب حسب السبب الرئيس لشراء الحاسوب والمنطقة، 2004

قطاع غزة	الضفة الغربية	الأراضي الفلسطينية	السبب الرئيسي لشراء الحاسوب
21.8	29.3	27.2	لتعليم الأطفال في الأسرة
7.0	12.7	11.0	لترفيه الأطفال في الأسرة
10.5	12.0	11.6	لاستخدامه في العمل
3.1	7.5	6.3	لاستخدام الإنترنت
45.1	23.4	29.5	لاستخدامه في الدراسة والتعليم لأفراد الأسرة (من غير الأطفال)
3.3	5.9	5.2	لترفيه (الألعاب) لأفراد الأسرة (من غير الأطفال)
8.8	9.1	9.0	تتمية المهارات والقدرات على استخدام الحاسوب لأفراد الأسرة
0.4	0.1	0.2	أخرى
100.0	100.0	100.0	المجموع

المصدر: الجهاز المركزي للإحصاء الفلسطيني، 2006. قاعدة بيانات مسح الكمبيوتر والإنترنت والهاتف النقال، 2004. رام الله-فلسطين.

### الإنترنت

فيما يتعلق بالاتصال بشبكة المعلومات العالمية (الإنترنت)، فقد بينت النتائج أن 9.2% من الأسر في الأراضي الفلسطينية لديها اتصال بالإنترنت، بواقع 9.8% في الضفة الغربية مقابل 7.8% في قطاع غزة. وبينت نتائج المسح أيضاً أن 12.3% من الأسر في الحضر يتوفر لديها اتصال بالإنترنت مقابل 4.1% في الريف و5.6% في المخيمات.

أظهرت النتائج أن 20.3% من الأفراد ضمن الفئة العمرية (15-29) سنة يستخدمون الإنترنت، وتتفاوت هذه النسبة بين الذكور والإناث بشكل ملحوظ، حيث بلغت للذكور 26.3% وللإناث 14.0%، وبلغت 35.2% بين من يحملون مؤهل علمي ثانوي فأعلى، وبينت نتائج المسح أن 21.1% من الأفراد ضمن الفئة العمرية (15-19) سنة يستخدمون الإنترنت.

كما أشارت النتائج إلى أن 27.4% من الأفراد ضمن الفئة العمرية (15-29) سنة يستخدمون الإنترنت بشكل رئيس لغرض الاطلاع والمعرفة، يلي ذلك لغرض الدراسة بنسبة 23.0%، وان وقت الاستخدام الرئيس للإنترنت كان بين الساعة الثالثة بعد الظهر ولغاية الساعة الثامنة مساءً بنسبة 40.7%. وان مقاهي الإنترنت هو أكثر مكان يستخدم فيه الإنترنت بنسبة 44.5%، يلي ذلك البيت بنسبة 36.3%.

جدول (3-4): التوزيع النسبي للأفراد (15-29) سنة الذين يستخدمون الإنترنت حسب أكثر غرض للاستخدام والمنطقة، 2004

قطاع غزة			الضفة الغربية			الأراضي الفلسطينية			غرض الاستخدام والجنس
إناث	ذكور	كلا الجنسين	إناث	ذكور	كلا الجنسين	إناث	ذكور	كلا الجنسين	
4.2	7.7	6.7	2.9	5.6	4.6	3.2	6.4	5.3	للعمل
30.8	34.2	33.3	24.0	24.9	24.5	25.9	28.3	27.4	للاطلاع والمعرفة
5.1	19.9	15.8	19.6	19.9	19.8	15.6	19.9	18.5	للمراسلات (E-mail)
31.6	14.2	19.1	31.5	21.1	25.0	31.6	18.6	23.0	للاطلاع والمعرفة
13.5	9.0	10.2	7.1	11.4	9.8	8.9	10.5	10.0	للتسلية والترفيه
14.8	15.0	14.9	14.9	17.1	16.3	14.8	16.3	15.8	الدراسة
100.0	100.0	100.0	100.0	100.0	100.0	100.0	100.0	100.0	المجموع

المصدر: الجهاز المركزي للإحصاء الفلسطيني، 2006. قاعدة بيانات مسح الكمبيوتر والإنترنت والهاتف النقال، 2004. رام الله-فلسطين.

شكل (4-1): التوزيع النسبي للأفراد (15-29) سنة الذين يستخدمون الإنترنت حسب أكثر غرض للاستخدام والمنطقة، 2004

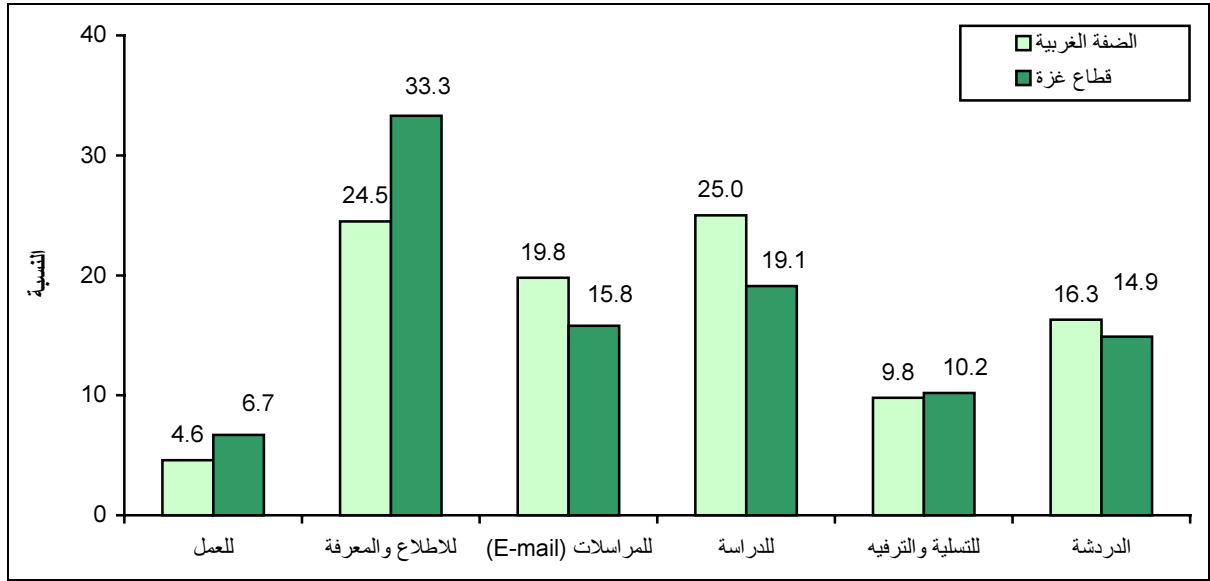

المصدر: الجهاز المركزي للإحصاء الفلسطيني، 2006. قاعدة بيانات مسح الكمبيوتر والإنترنت والهاتف النقال، 2004. رام الله- فلسطين.

## 2.4: ممارسة الأنشطة الثقافية

### مطالعة الصحف اليومية

أشارت نتائج مسح الكمبيوتر والإنترنت والهاتف النقال، 2004 إلى أن 10.9% من الأفراد ضمن الفئة العمرية (15-29) سنة يطالعون الصحف دائماً، و46.5% أحياناً، و42.6% لا يطالعون الصحف اليومية، علماً بأن هناك اختلاف طفيف في هذه النسب بين الضفة الغربية وقطاع غزة، أما على مستوى الجنس تتوزع نسبة الذين يطالعون الصحف دائماً بواقع 11.8% للذكور مقابل 9.9% للإناث.

### مطالعة المجلات

بالاستناد إلى نتائج مسح الكمبيوتر والإنترنت والهاتف النقال، 2004 تبين أن 7.7% من الأفراد ضمن الفئة العمرية (15-29) سنة يطالعون المجلات دائماً، و46.2% أحياناً، و46.1% لا يطالعون المجلات علماً بأن هناك اختلاف طفيف في هذه النسب بين الضفة الغربية وقطاع غزة، أما على مستوى الجنس تتوزع نسبة الذين يطالعون المجلات دائماً بواقع 6.3% للذكور مقابل 9.2% للإناث.

### الاستماع للراديو

أشارت نتائج مسح الكمبيوتر والإنترنت والهاتف النقال، 2004 إلى أن 45.3% من الأفراد ضمن الفئة العمرية (15-29) سنة يستمعون للراديو دائماً، و32.5% أحياناً، و22.2% لا يستمعون للراديو علماً بأن هناك اختلاف ملحوظ في هذه النسب بين الضفة الغربية وقطاع غزة، حيث بلغت نسبة الأفراد الذين يستمعون دائماً للراديو في الضفة الغربية 37.1% مقابل 59.7% في قطاع غزة، و36.7% و25.2% يستمعون أحياناً للراديو في الضفة وقطاع غزة على التوالي، في حين بلغت نسبة الذين لا يستمعون للراديو 26.2% في الضفة الغربية و15.1% في قطاع غزة. أما على مستوى الجنس فلا يوجد فرق بين الجنسين إذ بلغت 45.3% لكل منهما.



## زيارة مؤسسات ثقافية

تشير نتائج مسح الكمبيوتر والإنترنت والهاتف النقال، 2004 إلى أن 50.5% من الأفراد ضمن الفئة العمرية (15-29) سنة يترددون على دور العبادة و12.4% يترددون على النوادي الرياضية، و11.8% يترددون على الندوات و9.5% يترددون على الحفلات الموسيقية و6.9% يترددون على المكتبات العامة و6.0% يحضرون نشاطات ثقافية.

## ممارسة نشاطات ثقافية

أظهرت نتائج مسح الكمبيوتر والإنترنت والهاتف النقال، 2004 أن 29.1% من الأفراد ضمن الفئة العمرية (15-29) سنة في الأراضي الفلسطينية شاركوا في ألعاب رياضية، و22.5% يحضرون ندوات ومحاضرات عامة. كما بينت النتائج أن 9.7% من الأفراد ضمن الفئة العمرية (15-29) سنة في الأراضي الفلسطينية منتسبين لنوادي رياضية علما بأن هناك اختلاف ملحوظ في هذه النسبة بين الضفة الغربية وقطاع غزة و12.0% و5.7% على التوالي، وعلى مستوى الجنس تتوزع نسبة المنتسبين لأندية رياضية بواقع 16.3% للذكور مقابل 2.8% للإناث.

شكل (2-4): التوزيع النسبي للأفراد (15-29) سنة في الأراضي الفلسطينية حسب ممارسة الأنشطة الثقافية والجنس، 2004

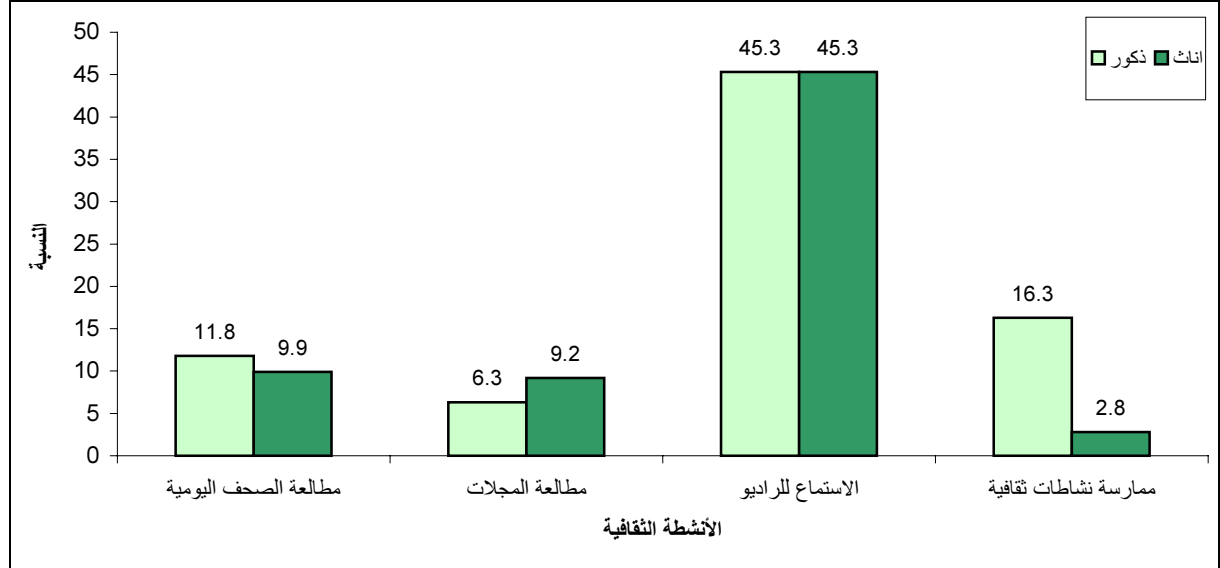

المصدر: الجهاز المركزي للإحصاء الفلسطيني، 2006. قاعدة بيانات مسح الكمبيوتر والإنترنت والهاتف النقال، 2004. رام الله-فلسطين.



## الواقع الصحي والصحة الإيجابية

أكدت المؤتمرات والمنتديات العالمية حول قضايا السكان أهمية الاستثمار والتركيز على المفهوم الشامل للصحة الإيجابية لما تمثله من مساهمة فعالة في التنمية والارتقاء بمستوى ونوعية الحياة، ولا بد أن يشمل تركيز تلبية احتياجات الفئات الخاصة في مجالات الصحة الإيجابية المختلفة وفق احتياجاتها وخصوصا الشباب والمراهقين من كلا الجنسين، وتشير الإحصاءات الدولية أن حوالي ثلث السكان في منطقة الشرق الأوسط وشمال أفريقيا هم من الأطفال وبالتالي سيدخلون خلال العقد القادم مرحلة المراهقة والشباب حيث فترة البلوغ والخصوبة والزواج المبكر والحمل والولادة ومرحلة الانخراط بسوق العمل مما يحتم توفر المزيد من خدمات الصحة الإيجابية.

### 1.5: الخصوبة

تعتبر مستويات الخصوبة في الأراضي الفلسطينية مرتفعة إذا ما قورنت بالمستويات السائدة حاليا في المجتمعات الأخرى، وقد يعود ارتفاع مستويات الخصوبة إلى الزواج المبكر للإناث، وإلى الرغبة في إنجاب الذكور، بالإضافة إلى العادات والتقاليد والأوضاع السياسية السائدة في المجتمع الفلسطيني. فقد بلغ معدل الخصوبة الكلية لعام 2003 في الأراضي الفلسطينية 4.6 مولود، مع وجود دلائل تؤكد أن مستويات الخصوبة في انخفاض منذ بداية العقد الماضي، إذ انخفضت من 6.1 مولود لعام 1994 إلى 5.9 عام 1999، فقد انخفضت معدلات الإنجاب في الأراضي الفلسطينية ولكن يعتقد أن الأوضاع السائدة في الأراضي الفلسطينية منذ أيلول من عام 2000، ساهمت في الحد من ذلك الانخفاض. من جانب آخر أشارت البيانات إلى ارتفاع معدل الخصوبة في قطاع غزة 5.8 مولود عنه في الضفة الغربية 4.1 مولود. كما ارتفع معدل الخصوبة في المخيمات الفلسطينية 5.1 مولود مقابل 4.5 مولود و4.7 مولود في الحضر والريف على التوالي.

تشير البيانات إلى أن الفئة العمرية (20-24) سنة هي أكثر الفئات العمرية مساهمة في معدل الخصوبة الكلي، حيث تساهم بما نسبته 26.3% من معدل الخصوبة الكلي في الأراضي الفلسطينية، بواقع 24.2% في الضفة الغربية و28.5% في قطاع غزة. في حين تساهم الإناث في الفئة العمرية (15-19) سنة بحوالي 6.0% من معدل الخصوبة الكلي في الأراضي الفلسطينية، وتتوزع هذه النسبة بواقع 5.2% في الضفة الغربية و6.7% في قطاع غزة، مما يعني ضرورة تركيز خدمات الصحة الإيجابية لفئة الشباب بشكل خاص.

جدول (5-1): معدلات الخصوبة التفصيلية العمرية والكلية (باستخدام الطريقة المباشرة) حسب المنطقة ونوع التجمع، 2003

العمر	المنطقة			نوع التجمع		
	الأراضي الفلسطينية	الضفة الغربية	قطاع غزة	حضر	ريف	مخيمات
19-15	69.4	65.2	76.4	68.9	71.8	67.0
24-20	236.0	203.4	293.3	240.6	210.7	261.9
29-25	230.2	193.8	297.2	227.6	233.2	235.1
34-30	205.9	189.5	240.4	182.5	244.9	214.0
39-35	126.2	120.7	137.5	121.1	136.6	123.7
44-40	56.5	36.9	99.6	51.7	33.6	113.4
49-45	1.2	0.0	3.8	0.0	5.0	0
معدل الخصوبة الكلي	4.6	4.1	5.8	4.5	4.7	5.1

المصدر: الجهاز المركزي للإحصاء الفلسطيني، 2006. قاعدة بيانات المسح الصحي الديمغرافي، 2004. رام الله - فلسطين.

## 2.5: التأمين الصحي

تشير البيانات إلى أن 71.8% من الأفراد (15-29) سنة مشمولين بأي نوع من أنواع التأمين الصحي بزيادة قدرها 31.0% عن العام 2000. وكما هو مبين في الجدول أدناه يعتبر التأمين الحكومي الأكثر انتشاراً بين الشباب بنسبة 47.6%، يليه تأمين وكالة الغوث بنسبة 31.8%، وفيما يشكل التأمين الخاص النسبة الأقل بين التأمينات بنسبة 1.3%. من الواضح أن تغطية التأمين ترتفع بين شباب قطاع غزة وبين الإناث وبين الشباب المقيمين في المخيمات (92.3% و 74.0% و 93.9% على التوالي).

جدول (5-2): نسبة الأفراد (15-29) سنة المؤمنین صحياً حسب نوع التأمين الصحي وبعض الخصائص الخلفية، 2004

غير مؤمنين	مؤمنين صحياً	نوع التأمين الصحي						الخصائص الخلفية
		ضمان اجتماعي	إسرائيلي	وكالة	خاص	عسكري	حكومي	
								المنطقة
40.0	60.0	1.6	9.9	12.9	2.1	1.4	38.2	الضفة الغربية
7.7	92.3	2.9	-	64.5	1.1	8.2	64.0	قطاع غزة
								نوع التجمع
27.8	72.2	1.8	10.7	24.9	1.5	3.8	46.2	حضر
41.7	58.3	1.6	1.2	14.1	0.6	1.7	46.9	ريف
6.1	93.9	4.1	-	85.7	1.7	7.9	53.7	مخيمات
								الجنس
45.5	54.5	2.1	6.0	32.3	1.2	3.5	45.5	ذكور
26.0	74.0	2.1	6.6	31.2	1.4	4.2	49.8	إناث
								العمر
24.3	75.7	3.0	2.2	32.6	1.5	2.2	53.4	19-15
31.3	68.7	1.7	4.1	32.0	1.1	4.1	43.3	24-20
30.0	70.0	1.3	6.0	30.2	1.3	6.0	44.5	29-25
28.2	71.8	2.1	4.1	31.8	1.3	3.9	47.6	المؤمنين 2004**
45.0	55.0	2.9	*	15.6	10.8	3.8	22.0	المؤمنين 2000***

\*ضمن التأمين الخاص

\*\* المصدر: الجهاز المركزي للإحصاء الفلسطيني، 2006. قاعدة بيانات المسح الصحي الديمغرافي، 2004. رام الله - فلسطين.

\*\*\* المصدر: الجهاز المركزي للإحصاء الفلسطيني، 2006. قاعدة بيانات المسح الصحي، 2000. رام الله - فلسطين.

### 3.5: التدخين

تشير البيانات إلى أن انخفاضاً طرأ على نسبة الأفراد (15-29) سنة الذين يمارسون عادة التدخين بمقدار 14.0%، حيث بلغت هذه النسبة 17.6% في العام 2004 في حين بلغت 20.5% في العام 2000. وكما هو مبين في الجدول فإن نسبة المدخنين ترتفع بارتفاع العمر حيث بلغت أعلاها بين الأفراد في العمر (25-29) سنة 28.1% وأدناها بين الأفراد في العمر (15-19) سنة 7.0%. من الواضح أن شباب الضفة الغربية والشباب المقيمين في الريف هم الأكثر ممارسة عادة التدخين حيث بلغت هذه النسب على التوالي 20.2% و19.1%. على صعيد الجنس، نجد أن الشباب الذكور هم الأكثر ممارسة عادة التدخين مقارنة بالإناث، وبلغت هذه النسب على التوالي (33.1% مقابل 1.4%) لعام 2004.

جدول (3-5): نسبة الأفراد (15-29) سنة المدخنين حسب بعض الخصائص الخلفية، 2004

المجموع	نوع التجمع			المنطقة		العمر
	مخيمات	ريف	حضر	قطاع غزة	الضفة الغربية	
7.0	5.7	8.8	6.3	3.2	9.2	19-15
21.4	19.9	24.4	20.4	15.9	24.6	24-20
28.1	27.1	28.3	28.4	24.5	30.2	29-25
17.6	17.1	19.1	17.2	12.9	20.2	المدخنون (15-29)، 2004*
20.5	20.4	21.3	20.2	16.0	23.0	المدخنون (15-29)، 2000**

\* المصدر: الجهاز المركزي للإحصاء الفلسطيني، 2006. قاعدة بيانات المسح الصحي الديمغرافي، 2004. رام الله - فلسطين.

\*\* المصدر: الجهاز المركزي للإحصاء الفلسطيني، 2006. قاعدة بيانات المسح الصحي، 2000. رام الله - فلسطين.

شكل (1-5): نسبة الأفراد (15-29) سنة المدخنين حسب الجنس، 2004، 2000

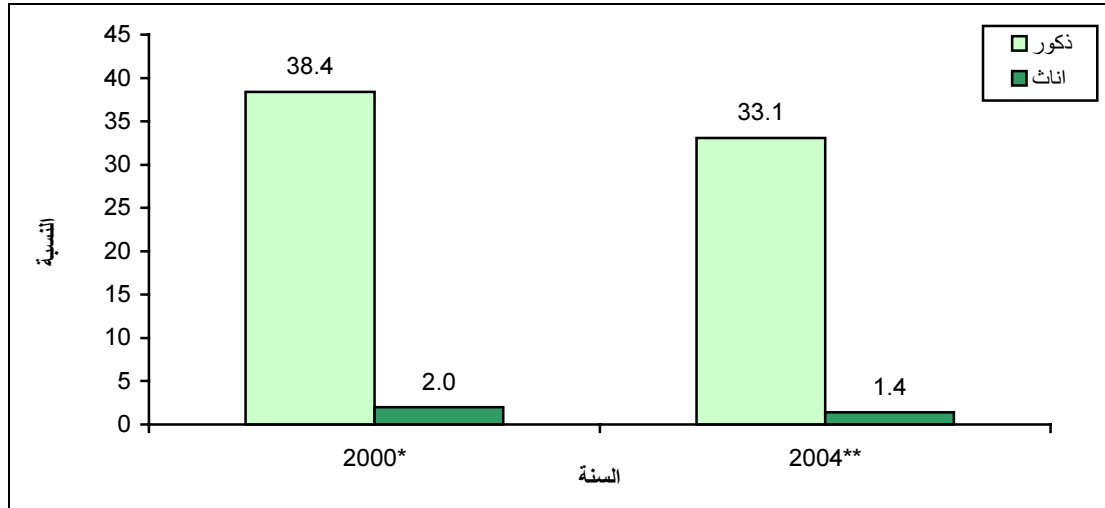

\* المصدر: الجهاز المركزي للإحصاء الفلسطيني، 2006. قاعدة بيانات المسح الصحي، 2000. رام الله - فلسطين.

\*\* المصدر: الجهاز المركزي للإحصاء الفلسطيني، 2006. قاعدة بيانات المسح الصحي الديمغرافي، 2004. رام الله - فلسطين.

#### 4.5: الأمراض المزمنة

وفقاً لنتائج المسح الصحي الديمغرافي الذي نفذه الجهاز المركزي للإحصاء الفلسطيني في العام 2004، فإن 2.1% من الأفراد في العمر (15-29) سنة يعانون من مرض مزمن واحد على الأقل ويتلقون علاجاً مستمراً. ووفقاً للجدول أدناه فإن الإناث يعانين من أمراض مزمنة حوالي ضعف ما يعانیه الذكور، حيث بلغت النسب على التوالي (2.4% مقابل 1.8%). وكما هو موضح في الجدول (4-5)، فإن نسبة الشباب الذين يعانون من أمراض مزمنة ترتفع بين الشباب الأكبر سناً وبين شباب الضفة الغربية وأولئك الذين يقيمون في الريف، حيث بلغت هذه النسب على التوالي (3.2%، 2.4% و 2.7%).

جدول (4-5): نسبة الأفراد (15-29) سنة الذين أفادوا أنهم يعانون من مرض مزمن حسب المرض وبعض

#### الخصائص الخلفية، 2004

غير مصاب	المرض							الخصائص الخلفية
	صرع	ربو	قرحة	سرطان	قلب	ضغط	سكري	
								المنطقة
97.6	0.2	0.4	0.5	-	0.1	0.2	0.1	الضفة الغربية
98.5	0.3	0.4	-	-	0.1	0.2	0.1	قطاع غزة
								نوع التجمع
98.0	0.3	0.3	0.2	-	0.1	0.2	0.1	حضر
97.3	0.2	0.5	0.6	-	0.1	0.2	0.1	ريف
98.7	0.3	0.4	-	0.1	0.1	0.3	-	مخيمات
								الجنس
98.2	0.4	0.4	0.4	0.0	0.1	0.1	0.1	ذكور
97.6	0.2	0.4	0.2	-	0.1	0.4	0.1	إناث
								العمر
98.7	0.3	0.3	0.0	-	0.1	0.1	-	19-15
98.0	0.3	0.3	0.4	0.0	0.1	0.2	0.1	24-20
96.8	0.2	0.6	0.5	-	0.1	0.5	0.2	29-25
97.9	0.3	0.4	0.3	0.0	0.1	0.2	0.1	المجموع 2004**
98.9	0.1	0.1	0.1	0.1	0.1	0.1	0.1	المجموع 2000*

\* المصدر: الجهاز المركزي للإحصاء الفلسطيني، 2006. قاعدة بيانات المسح الصحي، 2000. رام الله - فلسطين.

\*\* المصدر: الجهاز المركزي للإحصاء الفلسطيني، 2006. قاعدة بيانات المسح الصحي الديمغرافي، 2004. رام الله - فلسطين.

#### 5.5: الإعاقة

تشير البيانات إلى أن 1.6% من الأفراد (15-29) سنة هم معاقون، وكما هو مبين في الجدول (5-5) فإن الشباب الذكور يعانون من إعاقات بمقدار الضعف مقارنة بالإناث. كما أشارت البيانات إلى أن 24.1% من الشباب المعاقين في الفئة العمرية (15-29) سنة يعانون من أعاقه عقلية وهي الأعلى من بين الإعاقات تليها الإعاقة الحركية بنسبة 20.6%، ومن الواضح أن الإعاقة العقلية هي الأعلى بين شباب الضفة الغربية وفي الحضر وبين الشباب في العمر (24-20) سنة، فيما تعتبر الإعاقات الحركية الأعلى في قطاع غزة وفي المخيمات وبين الشباب في الفئة العمرية (25-29) سنة.

جدول (5-5): التوزيع النسبي للأفراد (15-29) سنة ذوي الاحتياجات الخاصة حسب نوع الإعاقة وبعض الخصائص الخلفية، 2004

نسبة ذوي الاحتياجات الخاصة	نوع الإعاقة									الخصائص الخلفية
	متعددة	عقلية وحركية	عقلية	استخدام الأصابع	حركية	سمعية ونطقية	نطقية	سمعية	بصرية	
										المنطقة
1.7	13.2	1.0	27.2	4.4	18.6	3.8	8.5	-	23.4	الضفة الغربية
1.6	17.0	5.8	18.0	1.9	24.5	16.0	4.5	3.7	8.6	قطاع غزة
										نوع التجمع
1.5	13.1	3.6	28.6	-	22.4	7.7	5.0	2.3	15.6	حضر
1.6	17.0	-	22.6	5.0	13.5	6.3	6.1	-	29.4	ريف
1.6	14.7	4.0	11.8	6.9	26.4	11.4	15.4	-	9.3	مخيمات
										الجنس
2.1	13.7	3.8	23.2	5.1	19.5	10.3	6.6	-	17.8	ذكور
1.0	16.4	-	26.1	-	23.0	2.4	8.4	4.1	19.7	إناث
										العمر
1.8	16.2	4.3	21.9	4.8	20.2	6.6	11.6	2.7	11.5	19-15
1.4	18.6	2.3	29.4	-	13.1	4.8	6.2	-	25.6	24-20
1.4	6.9	-	22.0	5.2	29.7	13.8	-	-	22.5	29-25
1.6	14.5	2.6	24.1	3.5	20.6	7.9	7.1	1.2	18.4	المجموع

المصدر: الجهاز المركزي للإحصاء الفلسطيني، 2006. قاعدة بيانات المسح الصحي الديمغرافي، 2004. رام الله - فلسطين.

### 6.5: التعرض للعنف الجسدي

اشتمل مفهوم العنف الجسدي الذي استخدم في مسح الشباب 2003 على انه الضرب، والحرق، والدفش، ..الخ. وقد استخدم هذا المفهوم لأول مرة ضمن الدراسات والمسوح التي نفذها الجهاز، وقد أظهرت البيانات أن هناك 11.8% من الشباب (10-24) سنة قد تعرضوا للعنف الجسدي خلال الشهر الذي سبق تنفيذ المسح علماً أن المسح نفذ خلال شهري آب، وأيلول/2003، هذا وتنخفض نسبة المتعرضين للعنف الجسدي مع تقدم العمر، إذ بلغت للأفراد (10-11) سنة 21.6% في حين بلغت للأفراد (20-24) سنة 5.0%، كما وتنخفض نسبة المتعرضين للعنف الجسدي مع ارتفاع مستوى التعليم إذ تبلغ للذين لا يحملون أي مؤهل علمي 21.1% مقابل 2.3% لحملة شهادة الدبلوم فاكتر، وحول الجهة التي مارست العنف ضد الشباب برز بصورة لافتة للنظر أن الأخ/الأخت هم أكثر الجهات التي تمارس العنف وبنسبة 25.9% يليها أحد الأقران، مع اختلافات جوهرية حسب العمر، كما يظهر بصورة جلية همجية قوات الاحتلال ضد الشعب الفلسطيني، خاصة للفئة العمرية (20-24)، إذ بلغت نسبة الذين تعرضوا للعنف الجسدي من قوات الاحتلال وقطعان المستوطنين 36.7% من مجمل الأفراد الذين تعرضوا للعنف الجسدي ضمن تلك الفئة العمرية، كما أن الشباب من سكان المخيمات هم أكثر عرضة للعنف عن سواهم من الشباب المقيمين في الحضر والريف.

## 7.5: الصحة الإيجابية

### السماع بمفهوم الصحة الإيجابية

يشكل الأطفال (0-17) سنة في الأراضي الفلسطينية أكثر من نصف السكان ويشكل الأفراد (10-24) سنة حوالي الثلث، مما يعني أن حوالي ثلثي السكان هم أطفالاً وشباباً، تشير بيانات مسح الشباب في الأراضي الفلسطينية، 2003، أن حوالي ربع الشباب 25.7% سمعوا عن مفهوم الصحة الإيجابية، وترفع النسبة في الضفة الغربية عنها في قطاع غزة 27.8% مقابل 22.1%، ويلاحظ أن سماع الإناث بالمفهوم أكبر بكثير منه بين الذكور بواقع 31.8%، 19.8% على التوالي، علماً بأن نسبة السماع بمفهوم الصحة الإيجابية ترتفع مع ارتفاع العمر إلا أن النسبة بين الأفراد في الفئتين (15-19)، (20-24) سنة متدنية مع الأخذ بالاعتبار أن هذه الفئات هي فئات التعليم الثانوي والجامعي، فقد بلغت النسبة 33.7%، 37.4% على التوالي.

شكل (2-5): نسبة سماع الأفراد (10-24) سنة بمفهوم الصحة الإيجابية حسب المنطقة والعمر، 2003

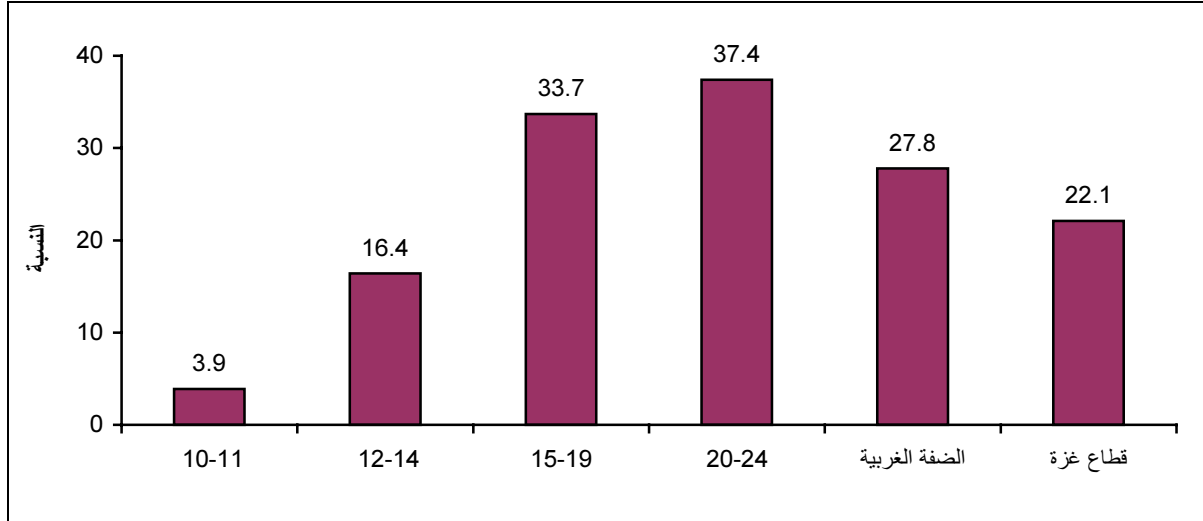

المصدر: الجهاز المركزي للإحصاء الفلسطيني، 2006. قاعدة بيانات مسح الشباب، 2003. رام الله-فلسطين.

### السماع بمفهوم تنظيم الأسرة

تشير بيانات عام 2003 أن سماع الأفراد (10-24) سنة بوسائل تنظيم الأسرة قد بلغ 51.8% بواقع 57.5% في الضفة الغربية مقابل 42.5% في قطاع غزة، كما وتشير البيانات أن سماع الإناث بوسائل تنظيم الأسرة أكبر بكثير منه بين الذكور بواقع 61.0% مقارنة مع 43.1% على التوالي.

يتضح أن نسبة السماع بوسائل تنظيم الأسرة ترتفع بارتفاع العمر وهو ما يعكس بشكل أساسي الحالة التعليمية والزواجية للأفراد، فيلاحظ أن النسبة بين الأفراد (20-24) سنة قد بلغت 81.3%، وتخفض بشكل ملحوظ إلى 64.9% بين الأفراد (15-19) سنة، وتستمر بالانخفاض الكبير في الفئتين (12-14)، (10-11) سنة بواقع 27.9%، 12.0% على التوالي. وتشير البيانات أن النسبة الأعلى بلغت بين شباب الريف بواقع 58.0% مقارنة مع 50.7%، 49.1% في المخيمات والحضر على التوالي.



شكل (3-5): نسبة سماع الأفراد (10-24) سنة بوسائل تنظيم الأسرة حسب المنطقة والعمر، 2003

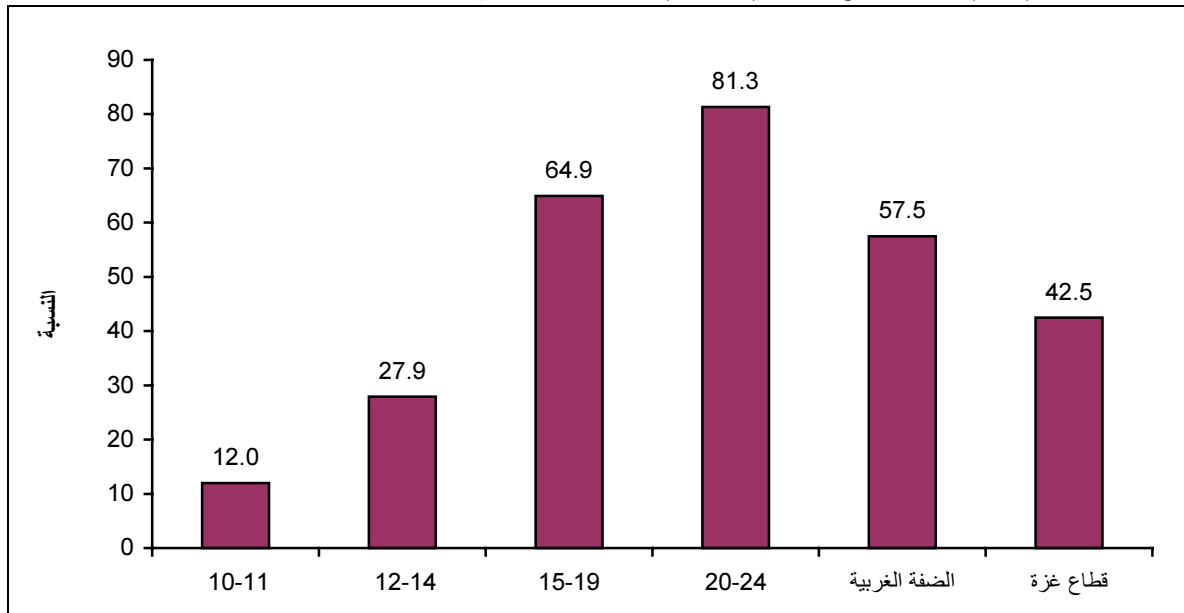

المصدر: الجهاز المركزي للإحصاء الفلسطيني، 2006. قاعدة بيانات مسح الشباب، 2003. رام الله-فلسطين.

تشير بيانات مسح الشباب 2003 أن أعلى نسب معرفة لوسائل تنظيم الأسرة كانت المعرفة بالحبوب بواقع 84.5%، تليها نسبة المعرفة باللولب بواقع 73.9%، الحقن بواقع 35.1%، العازل الواقي بواقع 33.5% ثم الرضاعة الطبيعية بواقع 30.9%، ويتضح من البيانات أن معرفة الإناث بالوسائل أفضل منها بين الذكور لمختلف الوسائل باستثناء الواقي الذكري والأنثوي حيث المعرفة بين الذكور أعلى.

#### السمع بالأمراض المنقولة جنسيا

إن أبرز مشكلات العصر في مجال الصحة الإنجابية هي الأمراض المنقولة جنسيا وخصوصا مرض نقص المناعة المكتسبة AIDS، تشير بيانات عام 2003 أن نسبة سماع الشباب الفلسطيني (10-24) سنة بالأمراض التي تنتقل عبر الاتصال الجنسي قد بلغت 61.8% بواقع 67.6% في الضفة الغربية مقارنة مع 52.2% في قطاع غزة، لا توجد فروق واضحة بين نسبة سماع الذكور والإناث ولكن النسبة تميل إيجابيا لصالح الإناث بواقع 62.4% مقارنة مع 61.3% للذكور، ويلاحظ أن نسبة السماع في الريف كانت الأفضل مقارنة مع الحضر والمخيمات بواقع 64.7%، 59.9%، 63.4% على التوالي، ويتضح مدى تأثير المستوى التعليمي على المعرفة حيث ترتفع النسبة بارتفاع المستوى التعليمي حيث بلغت النسبة بين الأفراد (10-24) سنة بدون تعليم 20.5% مقارنة مع 46.3% للحاصلين على الابتدائي، ثم 92.5% للثانوي، 96.0% للحاصلين على دبلوم متوسط فأعلى.

شكل (4-5): نسبة سماع الأفراد (10-24) سنة بالأمراض التي تنتقل بالاتصال الجنسي حسب المنطقة والعمر، 2003

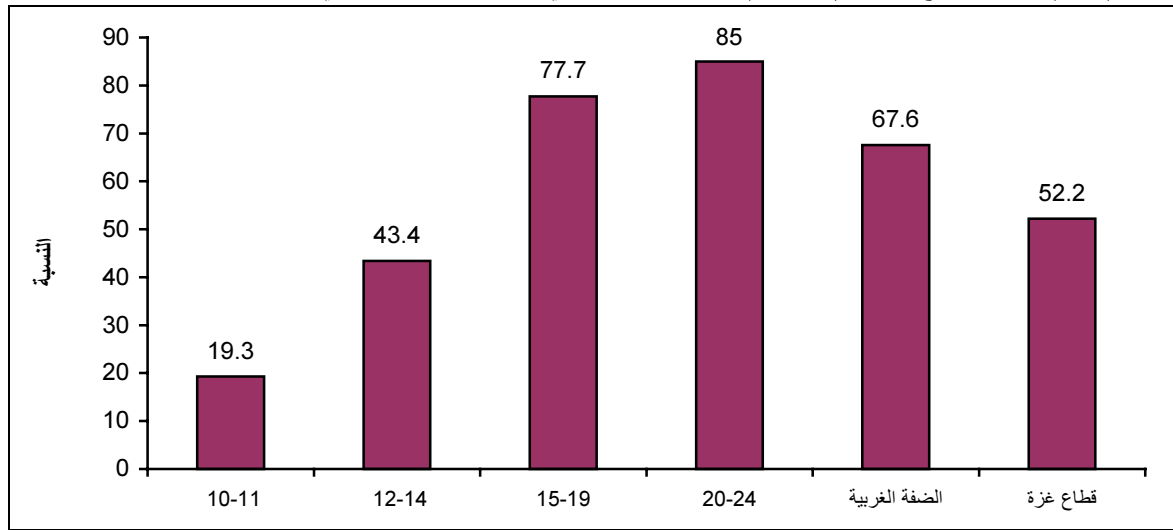

المصدر: الجهاز المركزي للإحصاء الفلسطيني، 2006. قاعدة بيانات مسح الشباب، 2003. رام الله-فلسطين.

تشير البيانات إلى أن أعلى نسبة للمعرفة بالأمراض المنقولة جنسيا كانت لمرض الإيدز (نقص المناعة المكتسبة) بواقع 92.9%، ويلاحظ عدم وجود فروقات واضحة بالمعرفة بين الذكور والإناث إلا أنها تميل لصالح الذكور بواقع 93.9%، 92.0% على التوالي، ويتضح أيضا أن نسبة المعرفة في قطاع غزة أفضل منها في الضفة الغربية بواقع 93.7% مقارنة مع 92.6%، وتشير البيانات إلى تدني معرفة الشباب بالأمراض الأخرى منها السفلس/ الزهري بواقع 25.9% والسيلان بواقع 14.8% الفطريات بواقع 13.9%.

جدول (5-6): نسبة الأفراد (10-24) سنة في الأراضي الفلسطينية الذين سمعوا بالأمراض المنقولة جنسيا حسب المرض والجنس والمنطقة، 2003

المرض	الأراضي الفلسطينية			الضفة الغربية			قطاع غزة		
	كلا الجنسين	ذكور	إناث	كلا الجنسين	ذكور	إناث	كلا الجنسين	ذكور	إناث
الإيدز	92.9	93.9	92.0	92.6	93.5	91.6	93.7	94.7	92.8
الزهري/السفلس	25.9	26.1	25.7	25.1	25.6	24.6	27.6	27.3	27.9
الفطريات	13.9	10.3	17.5	13.5	11.8	15.4	14.6	6.8	21.8
السيلان	14.8	13.4	16.2	12.0	10.8	13.3	20.8	19.4	22.1
السعدانة	4.3	3.9	4.8	4.0	3.5	4.6	4.9	4.7	5.1

المصدر: الجهاز المركزي للإحصاء الفلسطيني، 2006. قاعدة بيانات مسح الشباب، 2003. رام الله-فلسطين.

#### الوقاية من الأمراض المنقولة جنسيا

تشير البيانات إلى أن نسبة الأفراد (10-24) سنة الذين يعرفون أنه يمكن الوقاية من مرض الإيدز باستخدام الواقي الذكري قد بلغت 54.4% بواقع 54.1% في الضفة الغربية مقارنة مع 45.7% في قطاع غزة، وترتفع النسبة بين الذكور بواقع 58.5% مقارنة مع 44.3% بين الإناث. كما بلغت نسبة الذين يعرفون أن اقتصار ممارسة الجنس مع الزوجة سببا لمنع انتقال المرض بواقع 79.1% وترتفع في الضفة الغربية 80.4% مقارنة مع قطاع غزة بواقع 76.5%، ويتضح من البيانات إلى أن نسبة عدم معرفة الشباب بأي من الطريقتين للوقاية من مرض الإيدز قد بلغت 14.2% مقارنة مع 44.7% يعرفون الطريقتين معا، و 44.1% يعرفون أحد الطريقتين.

ويتضح أن نسب المعرفة ترتفع في الريف للطريقتين مقارنة مع الحضر والمخيمات بواقع 55.2% للواقى الذكري مقارنة مع 51.2% ، 45.6% للحضر والمخيمات على التوالي، بينما بلغت 82.5% لاقتصار ممارسة الجنس مع الزوجة فقط في الريف مقارنة مع 78.0 ، 76.9% للحضر والمخيمات على التوالي، ويلاحظ أن نسبة عدم معرفة الإناث بأى من الطريقتين أعلى بكثير منها بين الذكور بواقع 18.7% مقارنة مع 9.7%، كما وتشير البيانات أن نسب المعرفة ترتفع لكلا الطريقتين مع ارتفاع المستوى التعليمي ومع ارتفاع العمر.

جدول (5-7): نسبة الأفراد (10-24) سنة الذين يعرفون بعض وسائل منع انتقال مرض الإيدز حسب بعض الخصائص الخلفية، 2003

الخصائص الخلفية	وسائل منع انتقال الإيدز		يعرف الطريقتين	يعرف أحدهما على الأقل	لا يعرف أي منهما
	استخدام الواقى الذكري	ممارسة الجنس مع الزوجة فقط			
المنطقة					
الأراضي الفلسطينية	54.4	79.1	44.7	41.1	14.2
الضفة الغربية	54.1	80.4	47.2	40.0	12.8
قطاع غزة	45.7	76.5	39.4	43.4	17.2
نوع التجمع					
حضر	51.2	78.0	44.6	40.1	15.3
ريف	55.2	82.5	47.9	41.8	10.3
مخيمات	45.6	76.9	39.8	43.0	17.2
الجنس					
ذكور	58.5	85.5	53.8	36.5	9.7
إناث	44.3	72.7	35.7	45.6	18.7

المصدر: الجهاز المركزي للإحصاء الفلسطيني، 2006. قاعدة بيانات مسح الشباب، 2003. رام الله- فلسطين.



## الفصل السادس

### العمل

واجه سوق العمل الفلسطيني بعد فترة وجيزة من بداية انتفاضة الأقصى في أواخر شهر أيلول من العام 2000، انتكاسات عديدة بعد أن كان قد شهد تحسناً ملحوظاً قبل تلك الفترة وذلك بسبب التحسن العام في الاقتصاد الفلسطيني، إلا أنه ونتيجة للحصار الإسرائيلي المشدد على الأراضي الفلسطينية من قبل قوات الاحتلال الإسرائيلي، فقد تأثر قطاع العمالة الداخلية جراء منع المواد الخام اللازمة للصناعة والبناء من الوصول إلى الضفة الغربية وقطاع غزة، الأمر الذي انعكس سلباً على النشاط الاقتصادي إذ تقلص عدد العاملين بنسب متفاوتة في جميع قطاعات الاقتصاد الفلسطيني، خاصة قطاعات البناء والسياحة والصناعة والزراعة والنقل والمواصلات، وقد أثر الإغلاق على مناحي الحياة وعلى العائدات التي تتلقاها السلطة الوطنية الفلسطينية من الجانب الإسرائيلي والتي تشكل الجزء الأكبر من مواردها المالية، ومن الجدير ذكره أن الفلسطينيين منذ الاحتلال الإسرائيلي للضفة الغربية وقطاع غزة عام 1967 قد اعتمدوا على سوق العمل الإسرائيلي في استيعاب جزء كبير من فائض العمالة الفلسطينية التي لم يتمكن الاقتصاد الفلسطيني من توفير فرص عمل لها، وقد تزايدت درجة الاعتماد بصورة مطردة عبر السنين بسبب السياسات الإسرائيلية التي عملت جاهدة على ضرب الاقتصاد الوطني الفلسطيني من خلال ربطه مباشرة بالاقتصاد الإسرائيلي حتى تتمكن من السيطرة على المجتمع الفلسطيني سياسياً واقتصادياً.

شهدت جميع مركبات القوى العاملة تراجعاً كبيراً، فقد ارتفعت نسبة البطالة، وانخفضت نسب المشاركة، وتراجعت أنشطة قطاعات العمل المختلفة مما ساهم في تفاقم مشكلة البطالة وعجز قطاع العمل الفلسطيني العام والخاص من استيعاب العاطلين عن العمل من العاملين في سوق العمل الإسرائيلي والأعداد المتزايدة من القوى البشرية التي تدخل سوق العمل كل عام.

#### 1.6: المشاركة في القوى العاملة

تشير مسوح القوى العاملة التي ينفذها الجهاز المركزي للإحصاء الفلسطيني إلى انخفاض نسبة المشاركة في القوى العاملة عما كانت عليه قبل عام 2000، حيث تعرضت الأراضي الفلسطينية إلى جملة من الإجراءات الإسرائيلية من إغلاق ومنع تجول ومنع العاملين من الدخول للعمل في إسرائيل، كما تشير النتائج إلى انخفاض النسبة في الفئة العمرية (15-29) سنة في الضفة الغربية وقطاع غزة عام 2005 مقارنة مع عام 2000. وعلى الرغم من انخفاضها إلا أن الملاحظ بقائها أعلى في الضفة الغربية منها في قطاع غزة، فقد انخفضت نسبة المشاركة بين الأفراد في الفئة (15-29) سنة في الضفة الغربية من 39.3% عام 2000 إلى 36.0% عام 2005، وانخفضت في قطاع غزة من 31.1% إلى 29.3%، وبلغت النسبة في الفئة العمرية (20-24) سنة في الضفة الغربية 42.6% عام 2005 مقارنة مع 37.2% في قطاع غزة، بينما كانت النسبة عام 2000، 48.2%، و 39.1% على التوالي.

جدول (1-6): نسبة مشاركة الأفراد (15-29) سنة في القوى العاملة في الأراضي الفلسطينية حسب المنطقة والعمر،  
2005، 2000

قطاع غزة		الضفة الغربية		الأراضي الفلسطينية		العمر
2005	2000	2005	2000	2005	2000	
9.5	14.7	15.5	20.7	13.2	18.5	19 - 15
37.2	39.1	42.6	48.2	40.6	45.0	24 - 20
51.0	48.5	56.7	55.6	54.7	53.3	29 - 25
<b>29.3</b>	<b>31.1</b>	<b>36.0</b>	<b>39.3</b>	<b>33.5</b>	<b>36.4</b>	مجموع (15-29) سنة

المصدر: الجهاز المركزي للإحصاء الفلسطيني، 2006. قاعدة بيانات مسح القوى العاملة - البيانات السنوية لعام 2000، 2005. رام الله - فلسطين.

انخفضت نسبة المشاركة في الأراضي الفلسطينية بين الذكور للفئة العمرية (15-29) سنة من 61.9% عام 2000 إلى 55.1% عام 2005، وانخفضت للفئة (20-24) سنة من 73.6% إلى 65.6% على التوالي، بينما انخفضت للفئة (25-29) سنة إلى 86.9% عام 2005 مقارنة مع 88.1% عام 2000، كما وانخفضت من 34.7% إلى 24.5% للفئة (15-19) سنة. بينما لم يلاحظ تأثر نسبة المشاركة بين الإناث لنفس الفئة (15-19) سنة، وذلك لكونها منخفضة في الأساس، حيث وصلت إلى 1.5% في العام 2005 في حين كانت 2.2% في العام 2000. في المقابل لوحظ ارتفاع في نسبة مشاركة الإناث في الفئات العمرية (20-24) سنة، (25-29) سنة، فقد بلغت النسبة 14.4%، 21.2% في العام 2005 على التوالي مقارنة مع 13.6%، 16.7% عام 2000 على التوالي.

شكل (1-6): نسبة مشاركة الأفراد (15-29) سنة في القوى العاملة في الأراضي الفلسطينية حسب العمر والجنس،  
2005

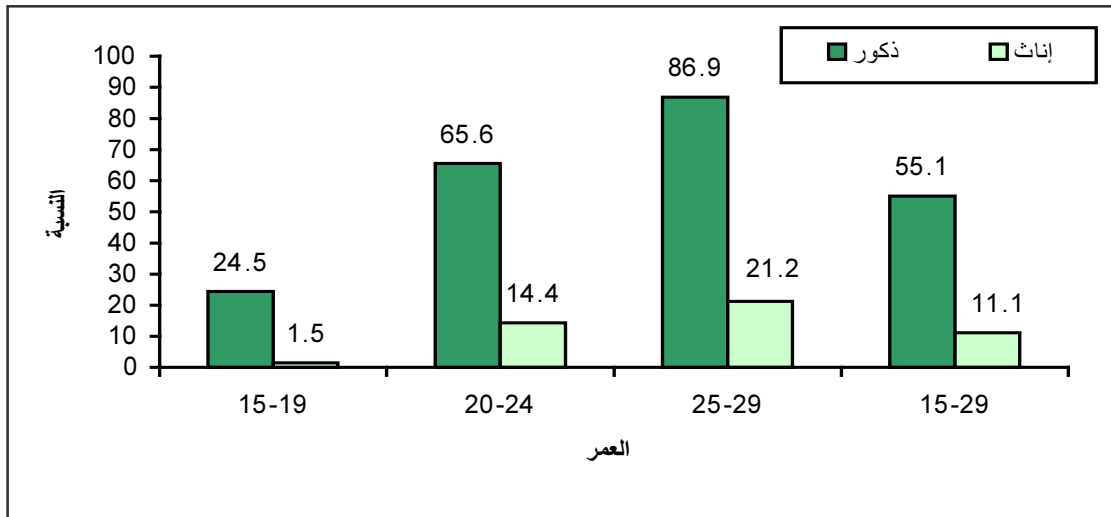

المصدر: الجهاز المركزي للإحصاء الفلسطيني، 2006. قاعدة بيانات مسح القوى العاملة - البيانات السنوية لعام 2005. رام الله-فلسطين

من جانب آخر ارتفعت نسبة المشاركة في القوى العاملة في الريف مقارنة مع باقي المناطق، حيث وصلت النسبة إلى 35.1% في عام 2005 مقارنة مع 33.6% و 30.4% لكل من الحضر والمخيمات على التوالي.

جدول (2-6): نسبة مشاركة الأفراد (15-29) سنة في القوى العاملة في الأراضي الفلسطينية حسب نوع التجمع والعمر،  
2005، 2000

مخيمات		ريف		حضر		العمر
2005	2000	2005	2000	2005	2000	
10.1	14.0	15.7	22.0	12.8	18.0	19 - 15
37.1	41.1	40.3	48.0	41.8	44.5	24 - 20
51.6	50.5	57.9	55.3	54.0	52.9	29 - 25
<b>30.4</b>	<b>32.8</b>	<b>35.1</b>	<b>39.8</b>	<b>33.6</b>	<b>35.7</b>	مجموع (15-29) سنة

المصدر: الجهاز المركزي للإحصاء الفلسطيني، 2006. قاعدة بيانات مسح القوى العاملة - البيانات السنوية لعام 2000، 2005. رام الله - فلسطين.

تشير جميع الدراسات المبينة على دورات مسح القوى العاملة التي نفذها الجهاز بشكل دوري مستمر منذ عام 1995 إلى تفاقم البطالة بشكل كبير فقد ارتفعت من 18.7% بين الأفراد (15-29) سنة في العام 2000 إلى 31.1% عام 2005، ويلاحظ ذلك الارتفاع بشكل كبير بين فئات الشباب المختلفة، فقد ارتفعت نسبة البطالة بين الأفراد في الفئة (24-20) من 19.6% عام 2000 إلى 36.1% عام 2005، كما وارتفعت من 16.2% بين الأفراد (25-29) سنة إلى 24.6% عام 2005، بينما ارتفعت من 21.6% إلى 37.1% بين الأفراد (15-19) سنة.

شكل (2-6): التوزيع النسبي للقوى العاملة للأفراد (15-29) سنة حسب العلاقة بقوة العمل، 2005

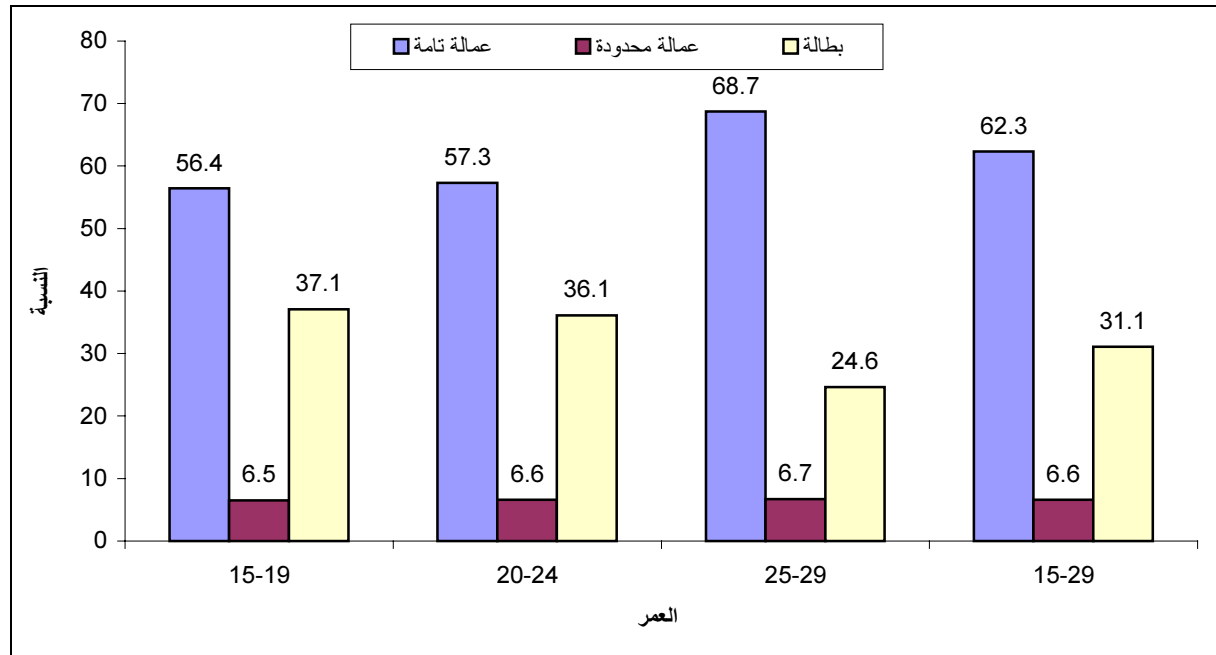

المصدر: الجهاز المركزي للإحصاء الفلسطيني، 2006. قاعدة بيانات مسح القوى العاملة - البيانات السنوية لعام 2005. رام الله فلسطين.

يتضح من البيانات أن تدنيا كبيرا بنسبة الشباب الذين يعملون عمالة تامة، فقد انخفضت النسبة من 76.2% للفئة (15-29) سنة عام 2000 إلى 62.3% عام 2005، كما وانخفضت من 75.6% إلى 57.3% بين الأفراد (24-20) سنة، بينما يلاحظ أن هناك ارتفاعا ضئيلا في نسبة العاملين عمالة محدودة عما كان عليه الوضع عام 2000، فقد ارتفعت للفئة (15-29) سنة من 5.1% إلى 6.6% عام 2005، وكذلك ارتفعت من 4.8% إلى 6.6% للفئة (24-20) سنة، كما وارتفعت أيضا من 5.2% إلى 6.5% للفئة (15-19) سنة.

## 2.6: الشباب العاملون حسب النشاط الاقتصادي

يلاحظ من البيانات المتوفرة أن نسبة استيعاب القطاعات الاقتصادية المختلفة في الأراضي الفلسطينية للأفراد العاملين للفئة (15-29) سنة قد تفاوتت عما كانت عليه عام 2000، فقد ارتفعت نسبة استيعاب الشباب العاملين في قطاع الخدمات من 25.9% عام 2000 إلى 30.5% عام 2005، بينما انخفضت النسبة في قطاع الإنشاءات من 23.2% إلى 14.1% عام 2005، كما انخفضت القدرة الاستيعابية لقطاع الصناعات والتعدين من 17.7% عام 2000 إلى 16.2% عام 2005، بينما ارتفعت النسبة في قطاع المطاعم والفنادق إلى 21.8% عام 2005، مقارنة مع 17.6% عام 2000.

شكل قطاع الخدمات مصدر التشغيل الرئيسي للأفراد في الفئة (20-24) سنة والفئة (25-29) سنة عام 2005 بواقع 29.5%، 37.9% على التوالي، بينما شكل قطاع التجارة والمطاعم والفنادق مصدر تشغيل للشباب في الفئة (15-19) سنة لحوالي 30.7% عام 2005.

جدول (6-3): التوزيع النسبي للأفراد (15-29) سنة العاملين من الأراضي الفلسطينية حسب النشاط الاقتصادي والعمر، 2005

المجموع سنة (15-29)	العمر			النشاط الاقتصادي
	29-25	24-20	19-15	
13.2	9.8	12.4	26.8	الزراعة والصيد والحراجه وصيد الأسماك
16.2	15.0	17.1	18.0	التعدين والمحاجر والصناعة التحويلية
14.1	13.2	15.0	14.6	البناء والتشييد
21.8	18.5	22.7	30.7	التجارة والمطاعم والفنادق
4.2	5.6	3.3	1.8	النقل والتخزين والاتصالات
30.5	37.9	29.5	8.1	الخدمات والفروع الأخرى
100	100	100	100	المجموع

المصدر: الجهاز المركزي للإحصاء الفلسطيني، 2006. إعادة بيانات مسح القوى العاملة - البيانات السنوية لعام 2005. رام الله- فلسطين

## 3.6: الشباب العاملون حسب المهنة

إن الواقع الاقتصادي المتدهور وطبيعة الأنشطة الاقتصادية والتجارية السائدة نتيجة إغلاق سوق العمل الإسرائيلي، وكذلك الإجراءات الإسرائيلية المتمثلة بإعاقة حركة البضائع من وإلى الأراضي الفلسطينية وفرض القيود والإعاقات المتعمدة على عملية الاستيراد قد انعكس بشكل عام على توزيع وتركز القوى العاملة في المهن والقطاعات الاقتصادية المختلفة، وبشكل خاص على فئات الشباب المختلفة، حيث أصبح نمط توزيع تركيز الشباب مختلفا عما كان عليه قبل فرض الإجراءات الإسرائيلية على مجمل الأراضي الفلسطينية في أواخر أيلول 2000.

يتضح من نتائج مسح القوى العاملة 2005 بأن ارتفاعا كبيرا قد طرأ على نسبة الأفراد (15-29) سنة العاملين في الخدمات والباة عام 2005، فقد ارتفعت من 17.4% عام 2000 لتصل 23.2% عام 2005، كما وارتفعت النسبة للعاملين في الزراعة من 9.0% إلى 10.4% عام 2005، وقد رافق ذلك انخفاضا في نسبة الشباب العاملين لنفس الفئة في الحرف والمهن، فقد انخفضت النسبة من 25.4% عام 2000 لتبلغ 18.9% عام 2005، ويلاحظ ذات النمط للفئتين (15-19)، (20-24) سنة فقد ارتفعت النسبة للعاملين في الخدمات والباة والعاملين في الزراعة عام 2005 مقارنة مع عام 2000، وقد انخفضت أيضا النسبة للعاملين في الحرف والمهن لكلا الفئتين من حوالي 26.2%



و26.3% في عام 2000 إلى حوالي 17.9% و19.2% عام 2005. وتظهر النتائج أن حوالي ربع الأفراد (15-19) سنة العاملون يعملون في الزراعة والصيد بنسبة 23.1% عام 2005 مقارنة مع 15.0% عام 2000، كما وتشير النتائج أيضا إلى ارتفاع نسبة العاملين في الخدمات والباعة الى 22.5% مقارنة مع 15.3% عام 2000، وقد يعود هذا الارتفاع إلى عدم مقدرة الشباب على الحصول على وظيفة نتيجة لارتفاع نسب البطالة نتيجة للأوضاع السائدة فيلجأ الشباب إلى المتاح من المهن المتوفرة كالزراعة، حيث يتطلب ذلك اهتماما بتطوير سياسات تساهم في خدمة تطوير قطاع الزراعة مما يساهم في زيادة توفير فرص العمل وكذلك خدمة الاقتصاد الفلسطيني وتقليص تبعيته للاقتصاد الإسرائيلي.

أما على مستوى الأراضي الفلسطينية للفئة (25-29) سنة، فقد بلغت أعلى نسبة للعاملين كفنيين ومتخصصين بواقع 25.6% عام 2005، تليها النسبة للعاملين في الخدمات والباعة بواقع 22.1% ثم المهن والحرف بواقع 19.0%، بينما كانت النسب عام 2000 بواقع 24.2% للعاملين في الحرف، تليها الفنيين والمتخصصين بواقع 22.2%، ثم العاملين في مهنة مشغلو الآلات بواقع 19.3%.

#### جدول (4-6): التوزيع النسبي للأفراد (15-29) سنة العاملين من الأراضي الفلسطينية حسب المهنة والعمر، 2005

المجموع سنة (15-29)	العمر			المهنة
	29-25	24-20	19-15	
1.0	1.7	0.5	0.3	المشروع وموظفو الإدارة العليا
18.6	25.6	15.9	1.6	الفنيون والمتخصصون والمساعدون والكتابة
23.2	22.1	25.1	22.5	العاملون في الخدمات والباعة في الأسواق
10.4	7.7	9.2	23.1	العمال المهرة في الزراعة والصيد
18.9	19.0	19.2	17.9	العاملون في الحرف وما إليها من المهن
8.1	10.0	7.1	4.5	مشغلو الآلات ومجمعيها
19.8	13.9	23.0	30.1	المهن الأولية
100	100	100	100	المجموع

المصدر: الجهاز المركزي للإحصاء الفلسطيني، 2006. قاعدة بيانات مسح القوى العاملة - البيانات السنوية لعام 2005. رام الله - فلسطين.

#### 4.6: الشباب العاملون حسب مكان العمل

يتضح من قراءة بيانات عام 2005، مدى انخفاض نسبة العاملين الشباب في إسرائيل والمستوطنات لجميع الفئات فقد انخفضت النسبة من حوالي 21.9% عام 2000 للفئة العمرية (15-29) سنة إلى 11.8% في العام 2005، حيث انخفضت لكل من فئات العمر (15-19) و(20-24) و(25-29) سنة إلى 9.4%، و 13.4%، و 11.4% عام 2005 على التوالي حيث كانت النسبة 21.5%، و 22.0%، و 21.9% في العام 2000 لذات الفئات.

#### جدول (5-6): التوزيع النسبي للأفراد (15-29) سنة العاملين من الأراضي الفلسطينية حسب مكان العمل والعمر، 2005

المجموع سنة (15-29)	العمر			مكان العمل
	29-25	24-20	19-15	
59.3	57.8	58.3	66.7	الضفة الغربية
28.9	30.8	28.3	23.9	قطاع غزة
11.8	11.4	13.4	9.4	إسرائيل والمستوطنات
100	100	100	100	المجموع

المصدر: الجهاز المركزي للإحصاء الفلسطيني، 2006. قاعدة بيانات مسح القوى العاملة - البيانات السنوية لعام 2005. رام الله - فلسطين.



## الفصل السابع

### الأسرة

لاشك بأن طبيعة عمل وأدوار الوالدين تترك آثارا كبيرة على سلوك واتجاهات وآراء الأبناء، فالعلاقات الأسرية ما بين الوالدين نحو أبنائهم بالإضافة لعلاقات الوالدين مع بعضهما البعض، تؤثر على الأبناء وقد تحدد طبيعة شخصية وطريقة تفكيره وسلوكه.

#### 1.7: الشباب وآرائهم نحو دور واهتمام الوالدين

انقسم الشباب في رأيهم حول الأمور التي يجب أن يتجه إليها اهتمام الأب فنصفهم تقريبا أفاد بأنه يجب أن يتجه اهتمام الأب نحو الواجبات الأسرية والاهتمامات الأخرى (كالعمل وتوفير الدخل) في نفس الوقت ولا يجب الفصل بينهما، في حين رأى النصف الثاني بأنه يجب أن يتركز اهتمام الأب فقط وقبل كل شيء نحو الأسرة، وهذا الانقسام في الرأي تمثل في جميع مستويات البحث سواء على مستوى عمر الشاب أو جنسه أو حتى مكان إقامته ومستوى تعليمه، وعند النظر إلى رأي الشباب نحو الأمور التي يجب أن يتجه إليها اهتمام الام كان الرأي الواضح لدى الشباب انه يجب أن يتجه نحو الاهتمام بالأسرة قبل كل شيء وبنسبة 67.0% من إجمالي الأفراد (10-24) سنة، ويبدو هنا تأثر الشباب بالعادات والتقاليد السائدة إضافة إلى الدين الإسلامي.

شكل (7-1): التوزيع النسبي للأفراد (10-24) سنة حسب رأي الشباب بالأمور التي يجب ان يتجه اليها

#### اهتمام الوالدين، 2003

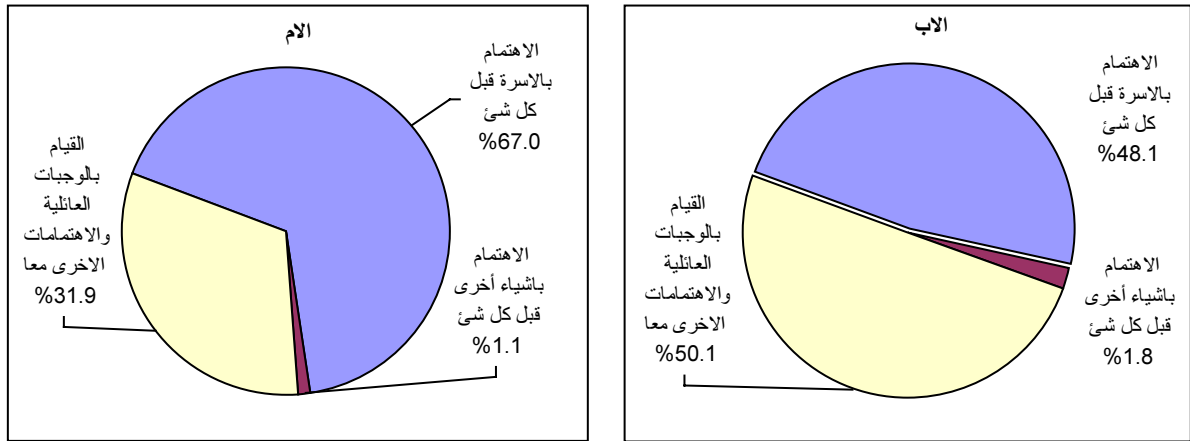

المصدر: الجهاز المركزي للإحصاء الفلسطيني، 2006. قاعدة بيانات مسح الشباب، 2003. رام الله-فلسطين.

#### 2.7: الشباب ودورهم داخل الأسرة

أفاد نحو 36.7% من الأفراد (10-24) سنة انهم يشاركون أسرهم غالبا في اتخاذ القرارات في حين أفاد 22.3% من الشباب بأنه نادرا ما يتم ذلك، مع عدم وجود اختلافات واضحة حسب العمر ومستوى التعليم وهذا يبدو منطقيا إذ من المتوقع أن يشارك الشاب أسرته في اتخاذ القرارات كلما تقدم في العمر أو المستوى التعليمي والعكس بالعكس. فقد بلغت نسبة الأفراد في الفئة العمرية (10-11) سنة وأفادوا انهم غالبا ما يشاركون أسرهم اتخاذ القرارات 17.9% من مجمل أفراد تلك الفئة مقابل 54.6% في الفئة العمرية (20-24) سنة. مع عدم وجود فروقات كبيرة تعزى لجنس الشاب. وحول أسلوب تعامل الشباب مع الوالدين فقد كانت آراؤهم تتصف بالمثالية إلى حد كبير فقد أجاب ثلاث أرباع

الشباب بان أسلوب التعامل مع الأب مثلا يعتمد على التفاهم والحوار بعيدا عن السلطة الأبوية أو الحرية الزائدة للأبناء، وحوال رأي الشباب بأسلوب تعامل الام معهم فقد ارتفعت نسبة الشباب الذين وصفوا أسلوب تعاملهم مع أمهاتهم انه يعتمد على التفاهم والحوار (80.8%) وقد يعزى ارتفاع تلك النسبة إلى طبيعة شخصية الام مقارنة بالأب الذي غالبا ما تكون شخصيته تميل نحو القوة.

### 3.7: الشباب واختيار شريك/ شريكة المستقبل

يفضل نحو 68.0% من الشباب الذكور اختيار شريكة حياتهم بصورة شخصية دون الاستعانة بأي قريب أو صديق، في حين أن هذه النسبة تتخفص لدى الإناث لتصل إلى 49.3% من مجمل الفتيات في الفئة العمرية (10-24) سنة، إذ يبرز دور الأهل في عملية الاختيار شريك حياة لدى الإناث بصورة واضحة عنها لدى الذكور، وترتفع نسبة الذكور الذين يفضلون اختيار شريكة الحياة بصورة شخصية في الضفة الغربية مقارنة بقطاع غزة، إذ بلغت في الضفة الغربية 71.4% مقابل 62.4% في قطاع غزة. وعلى الجانب الآخر نجد أن حوالي 30.0% من الشباب الذكور يفضلون اختيار شريكة الحياة بواسطة الأهل أو بمساعدتهم، في حين ترتفع لدى الإناث كما هو متوقع إلى 46.6%.

وحوال معايير اختيار شريك/ شريكة الحياة يحاول الشباب أن يكون مثاليا في تحديد تلك المعايير، إذ أن الأخلاق والسيرة تشكل المعيار الأهم في اختيار شريك/شريكة 33.3% يليه معيار التدين 31.5%، ومن ثم التعليم 24.9%، وأخيرا الجمال بنسبة لا تتجاوز 3.8% من مجمل الشباب في الفئة العمرية (10-24) سنة.

## الفصل الثامن

### الحياة العامة والسياسية

#### 1.8: الشباب ووقت الفراغ

يعرف وقت الفراغ بأنه الوقت المتاح بعد ساعات العمل المعتادة وساعات الدراسة ووقت الانتقال من المنزل إلى العمل أو الدراسة. ويواجه معظم السكان وخاصة كبار السن والشباب مشكلة كبيرة في استغلال أوقات فراغهم بطريقة ممتعة ومفيدة تريح الفكر والنفس والجسد، ويلاحظ أن معظم الشباب لا يستغلون أوقاتهم بما ينمي مهاراتهم وتوجهاتهم وينمي فكرهم، حيث يذهب العديد من الشباب إلى قضاء أوقات فراغهم إما في التجوال في الشوارع أو الساحات العامة، والنادي فضلا عن عدد كبير منهم -خاصة الإناث- يمكنهم في البيت لمشاهدة التلفاز، وقد ترد بعض هذه التوجهات إلى عدم توفر المسارح أو النوادي التي تنمي مهارات تلك الفئة من السكان وكذلك نتيجة للظروف التي تمر بها الأراضي الفلسطينية نتيجة الاحتلال.

#### حجم وقت الفراغ

أظهرت بيانات المسح الذي نفذ عام 2003 حول الأفراد (10-24) سنة أن هناك ما نسبته 47.3% من الشباب لديهم وقت فراغ كافي، و27.2% أفادوا بأن لديهم وقت فراغ كبير مقابل 25.5% أفادوا بأن وقت الفراغ لديهم قليل مع عدم وجود اختلافات كبيرة على مستوى المنطقة (الضفة الغربية وقطاع غزة) أو على مستوى الجنس (ذكر وأنثى)، وعند التفصيل على مستوى الفئات العمرية للشباب نجد أن فئة (10-11) سنة أقل الفئات العمرية التي تدعي بأن لديها وقت فراغ قليل 17.2% في حين ترتفع في الفئة (20-24) سنة لتصل إلى 37.4% من أفراد تلك الفئة مما يعني أن وقت الفراغ يقل مع تقدم العمر بالنسبة لفئات أعمار الشباب حيث تكثر الأعمال والاهتمامات والمسؤوليات وذلك اتساقا منطقيا إلى حد بعيد، وهذا ما يتأكد لنا عند النظر إلى نفس المؤشر حسب المؤهل العلمي حيث تزداد نسبة الأفراد الذين يدعون بقلّة وقت الفراغ لديهم من حملة المؤهل العلمي ثانوي فأكثر.

جدول (8-1): التوزيع النسبي للأفراد (10-24) سنة حسب رأيهم بوقت الفراغ المتوفر لديهم

#### وبعض الخصائص الخلفية، 2003

المجموع	وقت الفراغ المتوفر			الخصائص الخلفية
	وقت قليل	وقت كافي	وقت كبير	
100	25.5	47.3	27.2	المنطقة الأراضي الفلسطينية
100	26.8	46.2	27.0	الضفة الغربية
100	23.1	49.2	27.7	قطاع غزة
				الجنس
100	23.9	48.0	28.1	ذكور
100	27.1	46.6	26.3	إناث
				العمر
100	17.2	53.3	29.5	11 - 10
100	17.6	56.9	25.5	14 - 12
100	25.4	46.5	28.1	19 - 15
100	37.4	36.4	26.2	24 - 20

المصدر: الجهاز المركزي للإحصاء الفلسطيني، 2006. قاعدة بيانات مسح الشباب، 2003. رام الله-فلسطين.

## الأنشطة التي تمارس أثناء وقت الفراغ

وحول الأنشطة التي يمارسها الشباب أثناء وقت الفراغ برز بصورة لافتة أن مشاهدة التلفاز أكثر الأنشطة التي تمارس أثناء وقت الفراغ وبنسبة 31.9% وخاصة لدى الإناث 40.6%، فيما احتل الالتقاء بالأصدقاء المرتبة الثانية وبنسبة 15.0%، ويكمن التحدي الأكبر الذي يواجهه الشباب في كيفية قضاء أوقات الفراغ بشكل منتج في ظل الضغوط السياسية والنفسية والاجتماعية والاقتصادية التي يواجهونها. وحول الأنشطة التي يرغبون بممارستها ولا يمارسونها حالياً عبر 20.0% من الشباب عن رغبتهم بالمشاركة في رحلات خارج الأراضي الفلسطينية وبنسبة 12.2% عبروا عن رغبتهم بالمشاركة في رحلات داخل الأراضي الفلسطينية. ويبدو واضحاً هنا ما شكلته الأوضاع السياسية والأمنية السائدة في الحد من ممارسة الشباب للأنشطة التي يرغبون بممارستها في وقت الفراغ وهذا ما أفاد به 26.9% (34.2% في الضفة الغربية و16.3% في قطاع غزة) من مجمل الأفراد (10-24) سنة.

## مكان قضاء وقت الفراغ

بما أن حوالي 32.0% من الشباب أفادوا بأنهم يشاهدون التلفاز أثناء أوقات فراغهم بشكل رئيس فمن الطبيعي أن يحتل البيت المرتبة الأولى عند السؤال عن المكان الذي يقضي فيه الشباب وقت فراغهم، ولكن النسبة تستحق التدقيق والانتباه فقد أفاد أكثر من ثلاثة أرباع الشباب (76.6%) بأن البيت هو المكان الرئيس الذي يقضون فيه معظم أوقات فراغهم، ولكن الظروف التي عاشها الفلسطينيون خلال العاميين السابقين من المسح قد تفسر هذا الارتفاع فقد تعرضت الأراضي الفلسطينية إلى موجات مستمرة من الاجتياحات والانتهاكات من الإسرائيليين لمناطق السلطة الوطنية لم تشهدها منذ الاحتلال عام 1967. ومن الملاحظ انخفاض نسب توجه الشباب إلى النوادي الشبابية أو المراكز الثقافية لقضاء أوقات الفراغ ولعل الأوضاع السائدة والتكلفة المرتفعة لبعض الأنشطة تحد من توجه الشباب إلى المسرح أو السينما أن توفرت أصلاً في ظل الأحداث التي سادت في تلك الفترة.

جدول (8-2): التوزيع النسبي للأفراد (10-24) سنة حسب المكان الرئيس الذين يقضون به وقت الفراغ والمنطقة

### ونوع التجمع، 2003

المكان	المنطقة			نوع التجمع		
	الأراضي الفلسطينية	الضفة الغربية	قطاع غزة	حضر	ريف	مخيمات
البيت	76.6	75.6	78.2	77.6	78.3	70.1
مع الأصدقاء والأقارب	12.4	13.8	10.0	12.4	13.0	11.4
دور العبادة	2.1	1.2	3.6	1.9	1.5	4.1
النوادي الجامعية والمدرسية	1.6	1.6	1.6	1.4	1.6	2.1
الشارع	2.2	1.8	2.8	1.8	2.0	4.1
مراكز الشباب والنوادي	1.7	1.6	1.9	1.7	0.7	3.7
مكان آخر	3.4	4.4	1.9	3.2	2.9	4.5
المجموع	100	100	100	100	100	100

المصدر: الجهاز المركزي للإحصاء الفلسطيني، 2006. قاعدة بيانات مسح الشباب، 2003. رام الله - فلسطين.

أظهرت بيانات مسح الشباب 2003 في الأراضي الفلسطينية أن 41.9% من الشباب يرون أن تنمية شخصية الشاب هي من أهم الفوائد التي يجب أن تحققها البرامج والأنشطة الموجهة للشباب بواقع 44.4% في الضفة الغربية و37.9% في قطاع غزة. من جانب آخر أشارت البيانات إلى أن 28.4% من الشباب في المخيمات الفلسطينية يرون أن تنمية شخصية الشاب هي من أهم الفوائد التي يجب أن تحققها البرامج والأنشطة الموجهة للشباب.

**جدول (8-3): التوزيع النسبي للأفراد (10-24) سنة حسب الفوائد التي يجب أن تحققها البرامج والأنشطة الموجهة للشباب والمنطقة ونوع التجمع، 2003**

نوع التجمع	المنطقة			قطاع غزة	الضفة الغربية	الأراضي الفلسطينية	الفوائد
	مخيمات	ريف	حضر				
	28.4	44.0	44.6	37.9	44.4	41.9	تنمية شخصية الشاب
	10.2	9.1	9.0	9.3	9.2	9.2	تعزيز المهارات والقدرات
	11.2	10.2	9.0	9.9	9.6	9.7	تنمية الجانب الثقافي
	24.0	15.1	14.7	18.3	15.0	16.3	تنمية الجانب الديني
	15.6	10.1	11.1	14.0	10.0	11.5	التسلية والترفيه
	3.3	5.2	4.1	3.1	5.0	4.3	البحث العلمي
	2.5	1.5	2.4	3.1	1.7	2.2	تكملة دور المؤسسات الأكاديمية
	3.9	4.7	4.5	4.1	4.2	4.2	تكوين علاقات جديدة
	0.9	0.1	0.6	0.3	0.9	0.7	أخرى
	<b>100</b>	<b>99</b>	<b>100</b>	<b>100</b>	<b>100</b>	<b>100</b>	<b>المجموع</b>

المصدر: الجهاز المركزي للإحصاء الفلسطيني، 2006. قاعدة بيانات مسح الشباب، 2003. رام الله-فلسطين.

شارك حوالي 22.3% من الأفراد (10-24) سنة في الأراضي الفلسطينية في أعمال ونشاطات تطوعية، مع ارتفاع نسبة الشباب المتطوعين في الضفة الغربية عنها في قطاع غزة حيث بلغت نسبتهم في الضفة الغربية 24.5% مقابل 18.7% في قطاع غزة، من ناحية أخرى ارتفعت نسبة الذكور 27.2% المشاركين في الأعمال التطوعية مقابل الإناث 17.2%. وعند توزيع الشباب حسب المشاركة في الأعمال التطوعية حسب الفئات عمرية نجد أن أعلى نسبة سجلت للفئة العمرية (15-19) سنة حيث بلغت 25.5%.

جدول (4-8): التوزيع النسبي للأفراد (10-24) سنة حسب المشاركة في أعمال ونشاطات تطوعية وبعض الخصائص الخلفية، 2003

المجموع	المشاركة في أعمال ونشاطات تطوعية		الخصائص الخلفية
	لا	نعم	
			<b>المنطقة</b>
100	77.7	22.3	الأراضي الفلسطينية
100	75.5	24.5	الضفة الغربية
100	81.3	18.7	قطاع غزة
			<b>نوع التجمع</b>
100	78.2	21.8	حضر
100	77.1	22.9	ريف
100	77.1	22.9	مخيمات
			<b>الجنس</b>
100	72.8	27.2	ذكور
100	82.8	17.2	إناث
			<b>العمر</b>
100	82.7	17.3	11-10
100	79.4	20.6	14-12
100	74.5	25.5	19-15
100	76.8	23.2	24-20

المصدر: الجهاز المركزي للإحصاء الفلسطيني، 2006. قاعدة بيانات مسح الشباب، 2003. رام الله-فلسطين.

بالاستناد إلى بيانات مسح الشباب 2003 نجد أن مجال اهتمام الشباب في الأراضي الفلسطينية يتركز حول التعليم 58.9%، الأسرة 19.4%، الزواج 2.2%، الأوضاع السائدة في الأراضي الفلسطينية 1.8%. من جانب آخر ارتفعت نسبة اهتمام الشباب نحو التعليم في قطاع غزة عنها في الضفة الغربية حيث بلغت 60.7% مقابل 57.9% على التوالي. وتشير النتائج أيضا إلى ارتفاع اهتمام الشباب في المناطق الريفية في مجال التعليم 62.4% عنه في المخيمات الفلسطينية 58.4% والمناطق الحضرية 57.4%.



جدول (5-8): التوزيع النسبي للأفراد (10-24) سنة حسب مجال الاهتمام وبعض الخصائص الخلفية، 2003

نوع التجمع			المنطقة			مجال الاهتمام
مخيمات	ريف	حضر	قطاع غزة	الضفة الغربية	الأراضي الفلسطينية	
58.4	62.4	57.4	60.7	57.9	58.8	التعليم
8.0	10.3	9.4	8.2	10.3	9.6	العمل
20.3	17.1	20.2	20.8	18.5	19.4	الأسرة
0.0	0.0	0.3	0.0	0.2	0.2	العلاقات مع الجنس الآخر
1.0	0.9	0.9	0.5	1.2	0.9	الأوضاع المالية
1.5	1.1	2.2	1.5	1.9	1.8	الأوضاع الصحية
1.3	0.8	0.9	0.4	1.2	0.9	الترفيه
1.9	2.1	2.3	2.0	2.3	2.2	زواج
0.8	0.4	0.2	0.3	0.4	0.4	الهجرة
1.6	1.1	1.3	0.8	1.5	1.3	الأوضاع السائدة في الأراضي الفلسطينية
1.2	0.3	0.8	1.2	0.5	0.7	الحياة السياسية
0.0	0.0	0.1	0.1	0.0	0.0	التغييرات المصاحبة للبلوغ
1.6	1.5	1.8	1.6	1.8	1.7	المظهر الخارجي
2.4	2.0	2.2	1.9	2.3	2.1	أخرى
100	100	100	100	100	100	المجموع

المصدر: الجهاز المركزي للإحصاء الفلسطيني، 2006. قاعدة بيانات مسح الشباب، 2003. رام الله-فلسطين.

ينظر 91.0% من الأفراد (10-24) سنة في الأراضي الفلسطينية إلى مستقبلهم نظرة تفاؤل، مع ارتفاع نسبة الشباب المتفائلين في قطاع غزة عنها في الضفة الغربية حيث بلغت نسبتهم في الضفة الغربية 88.5% مقابل 95.1% في قطاع غزة، من ناحية أخرى ارتفعت نسبة الإناث 92.4% المتفائلات بالمستقبل مقابل الذكور 89.6%. وعند توزيع الشباب حسب التفاؤل بالمستقبل نجد أن أعلى نسبة سجلت للفئة العمرية (10-11) سنة حيث بلغت 96.2%.

جدول (6-8): التوزيع النسبي للأفراد (10-24) سنة حسب النظرة إلى المستقبل وبعض الخصائص الخلفية، 2003

المجموع	النظرة إلى المستقبل			الخصائص الخلفية
	أخرى	بتشاوم	بتفاؤل	
				<b>المنطقة</b>
100	1.1	7.9	91.0	الأراضي الفلسطينية
100	1.7	9.8	88.5	الضفة الغربية
100	0.2	4.7	95.1	قطاع غزة
				<b>نوع التجمع</b>
100	0.8	8.2	91.0	حضر
100	2.1	7.2	90.7	ريف
100	0.8	8.0	91.2	مخيمات
				<b>الجنس</b>
100	1.1	7.9	91.0	كلا الجنسين
100	1.3	9.1	89.6	ذكور
100	1.0	6.6	92.4	إناث
				<b>العمر</b>
100	0.8	3.0	96.2	11-10
100	0.9	4.7	94.4	14-12
100	0.6	9.2	90.2	19-15
100	2.0	12.0	86.0	24-20

المصدر: الجهاز المركزي للإحصاء الفلسطيني، 2006. قاعدة بيانات مسح الشباب، 2003. رام الله - فلسطين.

## 2.8: الشباب والهوية والانتماء

لا شك بان الشباب الفلسطيني يمتاز بتمسكه بقوميته العربية وبعمقه الإسلامي الذي يدين به معظم سكانه، وقد تجلى ذلك من خلال عدة استطلاعات للرأي نفذت في السنوات السابقة، وقد جاء مسح الشباب، 2003 ليؤكد هذا الرأي، فضلا عن انتمائه وتضامنه مع أبناء شعبه الفلسطيني ككل في ظل الأحداث الجارية.

### الهوية والانتماء

لقد أفاد حوالي نصف الشباب الفلسطيني 51.5% أنهم يشعرون بانتمائهم للعالم الإسلامي بالدرجة الأولى، في حين أشار 15.7% منهم إلى أنهم يشعرون بالانتماء بدرجة أولى إلى العالم العربي، وعلى المستوى المحلي فقد أظهرت البيانات مدى التلاحم الذي يشعر به أبناء الشعب الفلسطيني في ظل الوضع السياسي القائم فقد أفاد 59.2% أنهم يشعرون بانتمائهم بدرجة أولى إلى الأراضي الفلسطينية ككل، كما انه لا يختلف هذا التوجه على المستويات المختلفة بالمنطقة أو الجنس أو حتى العمر وان كان يرتفع قليلا لدى الذكور مقابل الإناث ولدى الأفراد في الفئة العمرية (20-24) سنة مقابل الفئة العمرية (10-11) سنة وقد يعود ذلك لزيادة وعي الشباب في الفئات الشبابية متقدمة العمر.

شكل (8-1): التوزيع النسبي للأفراد (10-24) سنة حسب انتمائهم على المستوى المحلي، 2003

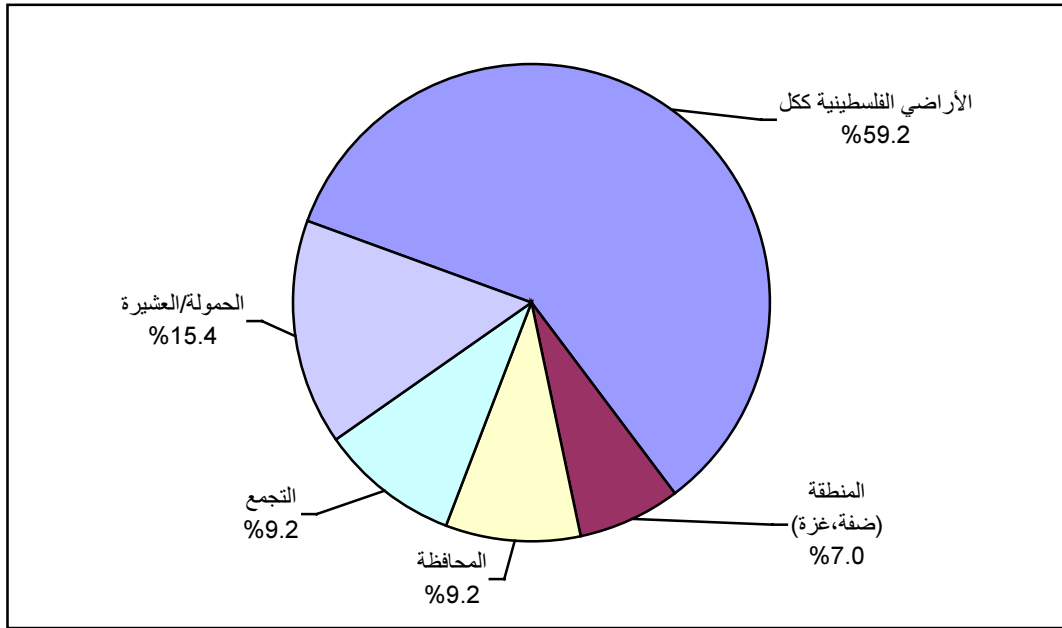

المصدر: الجهاز المركزي للإحصاء الفلسطيني، 2006. قاعدة بيانات مسح الشباب، 2003. رام الله-فلسطين.

#### اللغة المفضلة

هناك إجماع ما بين الأفراد (10-24) سنة على تفضيل استخدام اللغة العربية كلغة للتواصل مع الآخرين، إذ تشير البيانات إلى تفضيل نحو 85.0% من الشباب ذلك في حين بلغت في الضفة الغربية 81.4% وارتفعت في قطاع غزة إلى 90.8%، وتبدو الفئة العمرية (10-11) سنة أكثر تحمسا من الأفراد في الفئة العمرية (20-24) سنة إذ بلغت النسبة 88.7% و 82.9% على التوالي. ولم يختلف اختيار اللغة العربية كاللغة المناسبة للمطالعة عنها في اختيارهم لها كلغة للتواصل، حيث عبر عن ذلك 82.4% من الشباب. وحول اللغة المفضلة للتعليم والعمل أيضا جاءت اللغة العربية في المرتبة الأولى باعتبارها اللغة المفضلة في هذا الجانب لكن بنسب اقل عن ما سبق إذ فضلها 67.5% من الشباب كلغة للتعليم والعمل في حين جاء في المرتبة الثانية تفضيل اللغتين العربية والإنجليزية معاً كلغة مفضلة للتعليم وبنسبة 18.5%، مع ملاحظة الفئة حملة المؤهل العلمي دبلوم فاكثر كانت اكثر تحمسا وتفضيلا لاستخدام اللغتين معا كوسيلة للتعليم والعمل وبنسبة 31.0% من إجمالي الشباب الذين يحملون مؤهلا علميا دبلوم متوسط فأعلى.



## الفصل التاسع

### المساكن

#### 1.9: نوع المسكن

يعرف نوع المسكن بأنه الشكل الهندسي أو المعماري للمسكن، والذي قد يكون فيلا، أو داراً، أو شقة، أو غرفة مستقلة، أو أي شكل آخر. مثل (براكية أو خيمة...الخ).

أشارت نتائج المسح الصحي الديمغرافي 2004 إلى أن 0.8% من أسر الأراضي الفلسطينية التي يتواجد فيها أفراد (15-29) سنة تسكن في مساكن على شكل فيلا، في حين 49.3% من الأسر تسكن في مساكن على شكل دار، و45.8% من الأسر تسكن في شقة.

جدول (9-1): التوزيع النسبي للأسر التي يتواجد فيها أفراد (15-29) سنة في الأراضي الفلسطينية حسب نوع المسكن والمنطقة، 2004

المنطقة			نوع المسكن
قطاع غزة	الضفة الغربية	الأراضي الفلسطينية	
1.0	0.8	0.8	فيلا
33.3	61.0	49.3	دار
60.9	34.8	45.8	شقة
4.3	2.6	3.3	غرفة مستقلة
0.5	0.8	0.8	أخرى
100	100	100	المجموع

المصدر: الجهاز المركزي للإحصاء الفلسطيني، 2006. قاعدة بيانات المسح الصحي الديمغرافي، 2004. رام الله-فلسطين.

#### 2.9: حيازة المسكن

بلغت نسبة الأسر التي يتواجد فيها أفراد (15-29) سنة التي تعيش في مساكن تعود ملكيتها لأحد أفراد الأسرة في الأراضي الفلسطينية 88.1%، حيث تتوزع هذه النسبة بواقع 88.4% في الضفة الغربية مقابل 87.6% في قطاع غزة.

جدول (9-2): التوزيع النسبي للأسر التي يتواجد فيها أفراد (15-29) سنة في الأراضي الفلسطينية حسب حيازة المسكن والمنطقة، 2005

المنطقة			حيازة المسكن
قطاع غزة	الضفة الغربية	الأراضي الفلسطينية	
87.6	88.4	88.1	ملك
4.3	4.0	4.1	مستأجر
8.0	7.1	7.4	دون مقابل
0.1	0.5	0.4	أخرى
100	100	100	المجموع

المصدر: الجهاز المركزي للإحصاء الفلسطيني، 2006. قاعدة بيانات مسح القوى العاملة - الربع الثالث 2005. رام الله-فلسطين.

## عدد الغرف في المسكن:

تشير نتائج مسح القوى العاملة الربع الثالث لعام 2005 إلى أن متوسط عدد الغرف في المسكن التي يتواجد فيه شباب (15-29) سنة في الأراضي الفلسطينية قد بلغ 3.5 غرفة، بواقع 3.4 في الضفة الغربية و3.6 في قطاع غزة.

جدول (9-3): التوزيع النسبي للأسر التي يتواجد فيها أفراد (15-29) سنة في الأراضي الفلسطينية حسب عدد الغرف والمحافظة/ المنطقة، 2005

متوسط عدد الغرف	المجموع	عدد الغرف					المحافظة/ المنطقة
		+5	4	3	2	1	
3.5	100	20.2	32.5	27.8	15.5	4.0	الأراضي الفلسطينية
3.4	100	19.5	30.2	28.7	16.7	4.9	الضفة الغربية
3.4	100	17.5	31.0	33.0	15.6	2.9	جنين
3.4	100	13.7	43.8	17.3	16.7	8.5	منطقة طوباس
3.7	100	30.0	26.2	27.3	12.2	4.3	طولكرم
3.5	100	14.5	41.6	25.6	15.1	3.2	نابلس
3.7	100	22.4	39.6	26.9	6.5	4.6	قلقيلية
3.9	100	29.6	42.2	21.2	4.2	2.8	سلفيت
3.5	100	25.8	23.7	30.9	14.6	5.0	رام الله والبييرة
3.0	100	2.0	34.7	31.7	22.6	9.0	أريحا والأغوار
3.3	100	15.8	24.7	35.9	16.8	6.8	القدس
3.2	100	11.7	28.8	32.5	22.7	4.3	بيت لحم
3.4	100	23.9	25.5	22.4	22.4	5.8	الخليل
3.6	100	21.3	36.4	26.5	13.3	2.5	قطاع غزة
3.5	100	14.0	34.5	37.6	11.6	2.3	شمال غزة
3.8	100	27.2	37.1	25.1	9.5	1.1	غزة
3.5	100	15.7	42.3	24.7	14.0	3.3	دير البلح
3.6	100	23.6	34.1	22.5	17.0	2.8	خانيونس
3.4	100	18.5	34.8	22.5	18.8	5.4	رفح

المصدر: الجهاز المركزي للإحصاء الفلسطيني، 2006. قاعدة بيانات مسح القوى العاملة - الربع الثالث 2005. رام الله-فلسطين.

## كثافة السكن:

تفيد معطيات مسح القوى العاملة الربع الثالث 2005 إلى أن متوسط كثافة السكن (عدد الأفراد في الغرفة) في الأراضي الفلسطينية قد بلغ 1.8 فرد/غرفة، حيث يتوزع هذا المتوسط بواقع 1.7 فرد/غرفة في الضفة الغربية، مقابل 1.8 فرد/غرفة في قطاع غزة.

جدول (9-4): التوزيع النسبي للأسر التي يتواجد فيها أفراد (15-29) سنة في الأراضي الفلسطينية حسب كثافة المسكن والمحافظة/ المنطقة، 2005

متوسط كثافة السكن	المجموع	كثافة السكن				المحافظة/ المنطقة
		+3	2.99-2.00	1.99-1.00	اقل من 1	
1.8	100	16.5	33.2	38.3	12.0	الأراضي الفلسطينية
1.7	100	15.7	32.4	39.0	12.9	الضفة الغربية
1.7	100	16.1	28.8	40.8	14.3	جنين
1.7	100	15.7	38.5	34.1	11.7	منطقة طوباس
1.4	100	9.0	23.8	42.2	25.0	طولكرم
1.7	100	11.9	30.2	46.5	11.4	نابلس
1.6	100	9.6	31.3	37.6	21.5	قلقيلية
1.5	100	7.0	24.5	56.2	12.3	سلفيت
1.5	100	10.3	33.5	46.9	9.3	رام الله والبييرة
2.0	100	27.0	38.8	29.3	4.9	أريحا والأغوار
1.7	100	16.5	34.2	36.8	12.5	القدس
1.7	100	13.0	38.4	34.8	13.8	بيت لحم
2.0	100	26.0	34.5	29.4	10.1	الخليل
1.8	100	17.8	34.4	37.2	10.6	قطاع غزة
1.9	100	19.3	39.5	30.8	10.4	شمال غزة
1.7	100	15.9	33.4	40.8	9.9	غزة
1.9	100	18.1	31.6	36.1	14.2	دير البلح
1.9	100	18.3	33.5	37.6	10.6	خانيونس
1.9	100	19.9	34.7	38.2	7.2	رفح

المصدر: الجهاز المركزي للإحصاء الفلسطيني، 2006. قاعدة بيانات مسح القوى العاملة - الربع الثالث 2005. رام الله-فلسطين.

### 3.9: توفر السلع المعمرة

أظهرت نتائج المسح الصحي الديمغرافي 2004 أن 21.8% من الأسر التي يتواجد فيها أفراد (15-29) سنة في الأراضي الفلسطينية تمتلك سيارة خصوصية، بواقع 30.3% في الضفة الغربية و 10.2% في قطاع غزة. في حين تبلغ نسبة الأسر التي تمتلك ثلاجة كهربائية 86.5% تتوزع بواقع 90.0% في الضفة الغربية و 81.7% في قطاع غزة. ويمكن القول إن هنالك نسبة كبيرة من الأسر التي يتواجد فيها أفراد في فئة العمر (15-29) سنة في الأراضي الفلسطينية تمتلك تلفاز 92.0%، وطباخ غاز 97.8%، في حين أن 68.6% من الأسر تمتلك صحناً لاقطاً (ستالايت) بواقع 72.0% في الضفة الغربية، و 63.9% في قطاع غزة. أما الحاسوب والتدفئة المركزية فان نسبة الأسر التي يتواجد فيها الشباب التي تمتلك هذه السلع في الأراضي الفلسطينية ما زالت قليلة حيث بلغت 12.7%، و 3.7% على التوالي.

جدول (9-5): نسبة الأسر التي يتواجد فيها أفراد (15-29) سنة في الأراضي الفلسطينية حسب توفر السلع المعمرة والمنطقة، 2004

المنطقة			السلع المعمرة
قطاع غزة	الضفة الغربية	الأراضي الفلسطينية	
10.2	30.3	21.8	سيارة خصوصية
81.7	90.0	86.5	ثلاجة كهربائية
66.8	62.5	64.3	سخان شمسي
51.0	31.0	39.5	جوال (فلسطيني)
12.4	58.4	39.0	خلوي اسرائيلي
97.0	98.3	97.8	طباخ غاز
83.8	85.1	84.6	غسالة ملابس
15.4	11.9	13.4	مكتبة منزلية
86.7	95.8	92.0	تلفزيون
11.0	21.8	17.2	فيديو
11.3	13.8	12.7	كمبيوتر
24.0	21.8	22.7	خط هاتف
63.9	72.0	68.6	ستلايت
3.1	5.5	4.5	انترنت
1.3	5.5	3.7	تدفئة مركزية

المصدر: الجهاز المركزي للإحصاء الفلسطيني، 2006. قاعدة بيانات المسح الصحي الديمغرافي، 2004. رام الله - فلسطين.



## الفصل العاشر

### الانتفاضة

#### 1.10: شهداء الانتفاضة

مع بداية انتفاضة الأقصى في أواخر شهر أيلول عام 2000، ونتيجة للقمع الإسرائيلي الذي يواجه المشاركة الشعبية في هذه الانتفاضة، وعلى وجه التحديد مشاركة الشباب، وقعت حالات استشهاد في صفوف الفلسطينيين في الفئات العمرية (15-29) سنة خلال الفترة الزمنية 2000/9/29 - 2006/01/31. حيث بلغت نسبة الشهداء في الفئة العمرية (15-29) سنة في الأراضي الفلسطينية 65.4% من مجموع الشهداء، علماً بأن عدد شهداء انتفاضة الأقصى لنفس الفترة بلغ 3,976 شهيداً منهم 3,942 شهيداً في الأراضي الفلسطينية، 19 شهيداً داخل إسرائيل، و15 شهيداً خارج الأراضي الفلسطينية.

وتشير البيانات أن نسبة الشهداء في الفئة العمرية (20-24) سنة سجلت أعلى نسبة من الشهداء، حيث بلغت 42.3% من مجموع الشهداء في الفئة العمرية (15-29) سنة، وقد يعود السبب في ارتفاع أعداد الشهداء في هذه الفئة العمرية إلى حجم المشاركة الفاعلة للشباب في فعاليات الانتفاضة اليومية، ومن جانب آخر يدل على وحشية قوات الاحتلال الإسرائيلي واستخدامها أساليب القتل والاعتقال من أجل قمع مظاهر الانتفاضة الشعبية.

ويتضح من الجدول أن 44.8% من الشهداء في الفئة العمرية (15-29) سنة سقطوا في الضفة الغربية و54.3% من الشهداء سقطوا في قطاع غزة، مع الأخذ بعين الاعتبار أن نسبة الشهداء كانت حتى 2006/01/31 في قطاع غزة أعلى منها في الضفة الغربية.

جدول (10-1): عدد شهداء\* انتفاضة الأقصى حسب مكان الاستشهاد والعمر، (29 أيلول 2000-31 كانون ثاني 2006)

عدد الشهداء الكلي	الأفراد (15-29) سنة	العمر				مكان الاستشهاد
		29-25	24-20	19-18	17-15	
1,870	1,166	326	467	177	196	الضفة الغربية
2,072	1,416	351	623	218	224	قطاع غزة
19	12	4	6	1	1	إسرائيل
15	8	2	5	1	-	خارج الأراضي الفلسطينية
3,976	2,602	683	1101	397	421	المجموع

\* البيانات أعلاه تم تحديثها إستناداً إلى قاعدة البيانات الخاصة بالشهداء والذي يقوم بتحديثها الجهاز المركزي للإحصاء الفلسطيني بصورة دورية.

شكل (10-1): عدد شهداء\* انتفاضة الأقصى حسب مكان الاستشهاد والعمر، (29 أيلول 2000-31 كانون ثاني 2006)

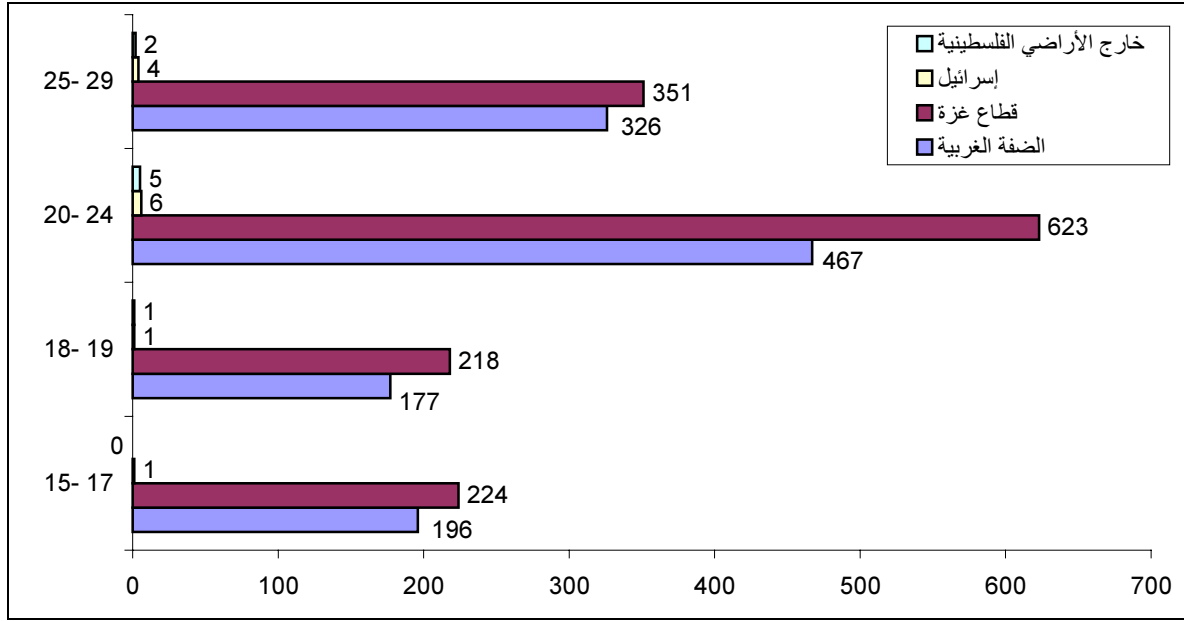

\* البيانات أعلاه تم تحديثها إستناداً إلى قاعدة البيانات الخاصة بالشهداء والذي يقوم بتحديثها الجهاز المركزي للإحصاء الفلسطيني بصورة دورية.

## 2.10: جرحى الانتفاضة

لم تكن حالات الاستشهاد هي الخسائر البشرية الوحيدة، ولكن تعدته بكثير حيث وقع العديد من شباب فلسطين جرحى بإصابات مختلفة، وتركزت غالبية الإصابات في الجزء العلوي من الجسم وخصوصاً بالرأس، فقد بلغت عدد الإصابات حتى 31 كانون الثاني 2006 حوالي 29,435 إصابة، فضلاً عن الاستخدام المفرط للرصاص الحي مما يعني النية المبيتة تجاه الشباب الفلسطيني للقتل، كما ويترتب على هذا العدد الضخم من الإصابات احتمال تعرض بعض المصابين لخطر الإعاقة الجسدية، مما يساهم في ازدياد عدد المعاقين جسدياً من الشباب وبالتالي تعطيل للطاقت وزيادة العبء الملقى على عاتق الأسرة والمجتمع.

جدول (10-2): عدد جرحى انتفاضة الأقصى في الأراضي الفلسطينية حسب نوع الإصابة والسنة للفترة من

29 أيلول 2000-31 كانون ثاني 2006

المجموع	نوع الإصابة				السنة
	أخرى أو غير معروف	قنبلة غاز	رصاص معدني	رصاص حي	
10,603	763	3,363	4,249	2,228	2000
6,395	2,232	1,489	1,233	1,441	2001
4,371	2,206	536	243	1,386	2002
2,994	1,441	215	327	1,011	2003
4,050	1,485	811	437	1,317	2004
992	350	174	232	236	2005
30	20	3	-	7	كانون ثاني 2006
29,435	8,497	6,591	6,721	7,626	المجموع

المصدر: الصفحة الإلكترونية الخاصة بجمعية الهلال الأحمر الفلسطيني، 2006. <http://www.palestinercs.org>

ويتضح من عينة من الإصابات ومقدارها 14,523 جريحاً من جرحى الانتفاضة أن نسبة جرحى الانتفاضة في الفئة العمرية (10-29) سنة كانت الأعلى حيث بلغت 73.7%، وهذا دليل واضح على مدى المشاركة الفاعلة للشباب في فعاليات الانتفاضة.

جدول (10-3): عينة جرحى انتفاضة الأقصى (29 أيلول 2000-28 أيلول 2001) حسب فئات عمرية مختارة على مستوى الأراضي الفلسطينية

العمر	العدد	النسبة
أقل من 5 سنوات	217	1.5
5-9	503	3.5
10-17	3,571	24.6
18	981	6.8
19-29	6,136	42.3
30-49	2,499	17.2
+50	616	4.2
المجموع	14,523	100

المصدر: الصفحة الإلكترونية الخاصة بوزارة الصحة الفلسطينية. <http://www.pna.org/moh/>



## المراجع

- الجهاز المركزي للإحصاء الفلسطيني، 2006. الاسقاطات السكانية في الأراضي الفلسطينية، سلسلة منقحة. رام الله – فلسطين.
- الجهاز المركزي للإحصاء الفلسطيني، 2006. قاعدة بيانات المسح الصحي الديمغرافي، 2004. رام الله – فلسطين.
- الجهاز المركزي للإحصاء الفلسطيني، 2006. قاعدة بيانات الزواج والطلاق في الأراضي الفلسطينية، 2004. رام الله – فلسطين.
- الجهاز المركزي للإحصاء الفلسطيني، 2006. قاعدة بيانات مسح الشباب، 2003. رام الله – فلسطين.
- الجهاز المركزي للإحصاء الفلسطيني، 2006. قاعدة بيانات التعداد العام للسكان والمساكن والمنشآت – 1997. رام الله – فلسطين.
- الجهاز المركزي للإحصاء الفلسطيني، 2006. قاعدة بيانات مسح الكمبيوتر والإنترنت والهاتف النقال، 2004. رام الله – فلسطين.
- الجهاز المركزي للإحصاء الفلسطيني، 2006. قاعدة بيانات مسح القوى العاملة – البيانات السنوية لعام 2000. رام الله – فلسطين.
- الجهاز المركزي للإحصاء الفلسطيني، 2006. قاعدة بيانات مسح القوى العاملة – البيانات السنوية لعام 2005. رام الله – فلسطين..
- الجهاز المركزي للإحصاء الفلسطيني، 2006. قاعدة بيانات انتفاضة الأقصى، 2001. رام الله – فلسطين.
- الصفحة الإلكترونية الخاصة بجمعية الهلال الأحمر الفلسطيني، 2006. <http://www.palestinercs.org>
- الصفحة الإلكترونية الخاصة بوزارة الصحة الفلسطينية. <http://www.pna.org/moh/>