

السلطة الوطنية الفلسطينية الجهاز المركزي للإحصاء الفلسطيني

مسح ظروف خريجي التعليم العالي والتدريب المهني
(كانون أول، 2005-كانون ثاني، 2006)
النتائج الأساسية

أيار/مايو، 2006

الصفحة الإلكترونية الجديدة:

- بإمكانكم الحصول على نسخة إلكترونية من جميع المطبوعات التي ينشرها الجهاز المركزي للإحصاء الفلسطيني من خلال الصفحة الإلكترونية للجهاز على العنوان <http://www.pcbs.gov.ps>
- لمزيد من البيانات، يرجى استيفاء النموذج الإلكتروني المتوفر على الموقع الإلكتروني للجهاز والذي من خلاله يمكنكم متابعة حالة طلبكم وعمل تحميل للبيانات حال توفرها.

© ربيع الثاني، 1427 هـ - أيار، 2006.

جميع الحقوق محفوظة.

في حالة الاقتباس، يرجى الإشارة الى هذه المطبوعة كالتالي:

الجهاز المركزي للإحصاء الفلسطيني، 2006. مسح ظروف خريجي التعليم العالي والتدريب المهني، (كانون أول، 2005-كانون ثاني، 2006) - النتائج الأساسية. رام الله - فلسطين.

جميع المراسلات توجه الى دائرة النشر والتوثيق/ قسم خدمات الجمهور على العنوان التالي:

الجهاز المركزي للإحصاء الفلسطيني

ص.ب. 1647، رام الله - فلسطين

فاكس: 2 240 6343 (970/972)

هاتف: 2 240 6340 (970/972)

صفحة إلكترونية: <http://www.pcbs.gov.ps>

بريد إلكتروني: diwan@pcbs.gov.ps



لنساهم معاً في إنجاز التعداد العام للسكان

والمساكن والمنشآت - 2007

شكر وتقدير

لم يكن بالإمكان أن يرى هذا المشروع النور أو ينجح دون التعاون الكبير الذي أبدته الأسر الفلسطينية، يتقدم الجهاز المركزي للإحصاء الفلسطيني بالشكر والتقدير الجزيلين لجميع الأسر على تعاونها معنا في إنجاح هذا المشروع من خلال تقديمها للبيانات المطلوبة.

لقد تم تخطيط وتنفيذ مسح ظروف خريجي التعليم العالي والتدريب المهني بقيادة فريق فني من الجهاز المركزي للإحصاء الفلسطيني، وبدعم مالي مشترك بين كل من السلطة الوطنية الفلسطينية ومجموعة التمويل الرئيسية للجهاز (CFG) ممثلة بمكتب الممثلة النرويجية لدى السلطة الوطنية الفلسطينية، مكتب الممثلة الهولندية لدى السلطة الوطنية الفلسطينية، الوكالة السويسرية للتنمية والتعاون (SDC)، وزارة التنمية الدولية البريطانية (DFID)، المفوضية الأوروبية (EC)، والبنك الدولي. يتقدم الجهاز المركزي للإحصاء الفلسطيني بالشكر الجزيل لمجموعة التمويل الرئيسية للجهاز (CFG).

تنويه للمستخدمين

1. نتيجة للتقريب يلاحظ فرق في مجاميع المشاهدات بقيمة (1)
2. الإشارة (-) في الجداول تعني عدم وجود عدد كافي من المشاهدات في الخلية.
3. هناك اختلافاً بسيطاً في بعض المؤشرات مع ما نشر في المؤتمر الصحفي، وذلك نتيجة لاستكمال تنظيف البيانات بشكل شامل.
4. يوجد اختلاف ما بين الفئة المستهدفة في الجداول من 1-105 مقارنة مع الجداول ما بعد الـ 105، حيث الاختلاف يكمن في أن الجداول التي تأتي بعد 105 تستهدف الأفراد الذين تخرجوا خلال الفترة 1987-2005 دون انقطاع في التعليم، فمثلا الفرد الذي تخرج بعد مسيرة تعليمية متواصلة قبل العام 1987 وعاد واستكمل تعليمه بعد انقطاع دام أكثر من سنة خلال الفترة 1987-2005 لا يعتبر ضمن الفئة المستهدفة في الجداول ما بعد الـ 105.

فريق العمل

رئيس اللجنة

- اللجنة الفنية

صالح الكفري

سهى كنعان

محمد دراغمه

حسام خليفة

لبنى سمور

جعفر قادوس

- إعداد التقرير

صالح الكفري

سهى كنعان

سعدى المصري

- تصميم جرافيكى

أحمد سوالمه

- المراجعة الاولية

عنايه زيدان

محمد العمري

- تدقيق معايير النشر

حنان جناجرة

- المراجعة النهائية

محمود جرادات

- الإشراف العام

لؤي شبانه

رئيس الجهاز

تقديم

يعتبر رأس المال البشري العمود الذي تقوم عليه ومن اجله سياسات التنمية الاقتصادية والاجتماعية، ولهذا فان المؤشرات المتعلقة بتنمية الموارد البشرية تعتبر مؤشرات واقعية للدلالة على مرحلة النمو في أي مجتمع اكثر من أي مقياس آخر وعلى رأس تلك المؤشرات ما يتعلق بالتعليم لا سيما التعليم والتدريب التقني والمهني كونه المعني بتزويد العملية الإنتاجية في أي مجتمع بالمهارات والقدرات الإنتاجية المختلفة في شتى الحقول، وعليه فقد أصبح التعليم الفني والمهني سمة من سمات العصر الحديث وأعظم تحد في مستقبل الشعوب، خصوصاً في ظل ما يشهده العالم من اكتشافات علمية وتقنية في كافة المجالات وما يترتب عليه من تغيرات متسارعة في أساليب العمل والإنتاج تجعل من عملية التأهيل أو إعادة التأهيل التحدي الأساسي الذي تواجهه وستواجهه كافة الأنظمة الاجتماعية والاقتصادية.

كما أن التنمية الثقافية والسياسية والاجتماعية لا تتم إلا من خلال وجود بعض المقومات الأخرى، خاصة رأس المال الفكري القادر على توجيه حركة هذه الأبعاد التنموية، وإيجاد الإطار والمناخ المناسبين للوصول بهذه الحركة إلى المستوى الذي يليق بالإنسان ويحقق للمجتمع أمنه واستقراره.

يسر الجهاز المركزي للإحصاء الفلسطيني أن يقدم هذا التقرير حول ظروف خريجي التعليم العالي والتدريب المهني بهدف توفير مادة إحصائية شاملة وموثوقاً بها لواقعي السياسات والمهتمين في موقع القرار الاقتصادي والتنموي على الساحة الفلسطينية حول ظروف الخريجين في سوق العمل.

يتناول التقرير أهم نتائج المسح الذي أجراه الجهاز خلال الفترة 2005/12/14 وحتى 2006/01/19، ويعرض المؤشرات الأساسية المتعلقة بظروف خريجي التعليم العالي والتدريب المهني، مثل تقدير عدد الخريجين حسب نوع التعليم الذي تلقوه، المقارنة بين ظروف خريجي التعليم العالي وخريجي التعليم المهني في سوق العمل، دراسة مدى موازنة مخرجات نظام التعليم المتاحة مع متطلبات سوق العمل، ومعرفة واقع الخريجين في سوق العمل من حيث الأمن الوظيفي، والمهن التي يعملون بها، ومكان العمل وساعات العمل والأجور، ومدى تطابق المهنة مع التخصص، والعائدات من التعليم، بالإضافة إلى توفير بيانات حول المزايا التي يتمتع بها الخريجين في سوق العمل، وغير ذلك من المؤشرات.

نأمل في الجهاز المركزي للإحصاء الفلسطيني أن يسهم هذا التقرير في تمكين المخططين وصناع القرار من القيام بأعبائهم في مراقبة وتحسين وضع الخريجين في سوق العمل في الأراضي الفلسطينية، وأن ينير الدرب لمتخذي القرار وصانعي السياسات في مسيرة التنمية الوطنية الشاملة في هذا الوطن.

والله نسأل أن يتكفل عملنا بالنجاح

لؤى شبانه
رئيس الجهاز

أيار، 2006

قائمة المحتويات

الصفحة	الموضوع
	قائمة الجداول
	قائمة الأشكال البيانية
	ملخص تنفيذي
33	الفصل الأول: المقدمة
33	1.1 أهداف المسح
34	2.1 هيكلية التقرير
35	الفصل الثاني: المفاهيم والمصطلحات
39	الفصل الثالث: النتائج الأساسية
39	1.3 الالتحاق بالتعليم
40	2.3 المؤهل العلمي
41	3.3 المؤهل العلمي وسوق العمل
44	4.3 الخريجون في الأراضي الفلسطينية
45	5.3 الخريجون حسب التخصص وأهم مؤشرات سوق العمل
46	6.3 الخريجون خلال الفترة 1987-2005
47	7.3 خصائص العمل الأول لخريجي 1987-2005
49	8.3 خريجو التعليم أو التدريب المهني
50	9.3 مكاتب التشغيل والنقابات
51	الفصل الرابع: المنهجية
51	1.4 استمارة المسح
52	2.4 الإطار والعينة
53	3.4 الاسناد الزمني
53	4.4 التجربة القبلية
54	5.4 العمليات الميدانية
55	6.4 معالجة البيانات
57	الفصل الخامس: جودة البيانات
59	المراجع العربية
61	الجداول

قائمة الجداول

الصفحة	الجدول
63	جدول 1: التوزيع النسبي للأفراد 15 سنة فأكثر في الأراضي الفلسطينية حسب الالتحاق بالتعليم النظامي والجنس والمحافظة/ المنطقة نهاية 2005
66	جدول 2: التوزيع النسبي للأفراد 15 سنة فأكثر في الأراضي الفلسطينية حسب الالتحاق بالتعليم النظامي والجنس ونوع التجمع نهاية 2005
67	جدول 3: التوزيع النسبي للأفراد 15 سنة فأكثر في الأراضي الفلسطينية حسب الالتحاق بالتعليم النظامي والجنس والعمر نهاية 2005
68	جدول 4: التوزيع النسبي للأفراد 15 سنة فأكثر في الأراضي الفلسطينية حسب الالتحاق بالتعليم النظامي والمنطقة ونوع الإعاقة نهاية 2005
69	جدول 5: التوزيع النسبي للأفراد 15 سنة فأكثر في الأراضي الفلسطينية حسب الالتحاق بالتعليم النظامي والمنطقة والعلاقة بقوة العمل نهاية 2005
70	جدول 6: التوزيع النسبي للأفراد 15 سنة فأكثر في الأراضي الفلسطينية حسب الالتحاق بالتعليم النظامي والجنس والعلاقة بقوة العمل نهاية 2005
71	جدول 7: توزيع الأفراد 15 سنة فأكثر في الضفة الغربية حسب الجنس والمؤهل العلمي والمحافظة/ المنطقة نهاية 2005
74	جدول 8: توزيع الأفراد 15 سنة فأكثر في قطاع غزة حسب المؤهل العلمي والمحافظة/ المنطقة نهاية 2005
75	جدول 9: توزيع الأفراد 15 سنة فأكثر في الأراضي الفلسطينية حسب المؤهل العلمي ونوع التجمع نهاية 2005
76	جدول 10: التوزيع النسبي للأفراد 15 سنة فأكثر في الضفة الغربية حسب الجنس والمؤهل العلمي والمحافظة/ المنطقة نهاية 2005
79	جدول 11: التوزيع النسبي للأفراد 15 سنة فأكثر في قطاع غزة حسب المؤهل العلمي والجنس والمحافظة/ المنطقة نهاية 2005
80	جدول 12: التوزيع النسبي للأفراد 15 سنة فأكثر في الأراضي الفلسطينية حسب المؤهل العلمي ونوع التجمع نهاية 2005
81	جدول 13: نسبة المشاركة في القوى العاملة من بين الأفراد 15 سنة فأكثر في الأراضي الفلسطينية حسب المؤهل العلمي والجنس والمنطقة نهاية 2005

الصفحة	الجدول
82	جدول 14: نسبة المشاركة في القوى العاملة من بين الأفراد 15 سنة فأكثر في الأراضي الفلسطينية حسب المؤهل العلمي والجنس ونوع التجمع نهاية 2005
83	جدول 15: نسبة المشاركة في القوى العاملة من بين الأفراد 15 سنة فأكثر في الأراضي الفلسطينية حسب المؤهل العلمي والجنس وفئات العمر نهاية 2005
84	جدول 16: نسبة المشاركة في القوى العاملة من بين الأفراد 15 سنة فأكثر في الأراضي الفلسطينية حسب المؤهل العلمي والمنطقة وفئات العمر نهاية 2005
85	جدول 17: نسبة المشاركة في القوى العاملة من بين الأفراد 15 سنة فأكثر في الأراضي الفلسطينية حسب المؤهل العلمي والمنطقة وحالة اللجوء نهاية 2005
86	جدول 18: نسبة المشاركة في القوى العاملة من بين الأفراد 15 سنة فأكثر في الأراضي الفلسطينية حسب المؤهل العلمي والمنطقة وحالة الإعاقة نهاية 2005
87	جدول 19: نسبة المشاركة في القوى العاملة من بين الأفراد 15 سنة فأكثر في الأراضي الفلسطينية حسب المؤهل العلمي والجنس والحالة الزوجية نهاية 2005
88	جدول 20: معدل البطالة في الأراضي الفلسطينية حسب المؤهل العلمي والجنس والمنطقة نهاية 2005
89	جدول 21: معدل البطالة في الأراضي الفلسطينية حسب المؤهل العلمي والجنس ونوع التجمع نهاية 2005
90	جدول 22: معدل البطالة في الأراضي الفلسطينية حسب المؤهل العلمي والجنس وفئات العمر نهاية 2005
91	جدول 23: معدل البطالة في الأراضي الفلسطينية حسب المؤهل العلمي والمنطقة وفئات العمر نهاية 2005
92	جدول 24: معدل البطالة في الأراضي الفلسطينية حسب المؤهل العلمي والمنطقة وحالة اللجوء نهاية 2005
93	جدول 25: معدل البطالة في الأراضي الفلسطينية حسب المؤهل العلمي والمنطقة وحالة الإعاقة نهاية 2005
94	جدول 26: معدل البطالة في الأراضي الفلسطينية حسب المؤهل العلمي والجنس والحالة الزوجية نهاية 2005
95	جدول 27: التوزيع النسبي للعاملين في الأراضي الفلسطينية حسب النشاط الاقتصادي والجنس والمؤهل العلمي نهاية 2005
97	جدول 28: التوزيع النسبي للعاملين في الأراضي الفلسطينية حسب النشاط الاقتصادي والمنطقة والمؤهل العلمي نهاية 2005

الصفحة	الجدول
99	جدول 29: التوزيع النسبي للعاملين في الأراضي الفلسطينية حسب المهنة والجنس والمؤهل العلمي نهاية 2005
101	جدول 30: التوزيع النسبي للعاملين في الأراضي الفلسطينية حسب المهنة والمنطقة والمؤهل العلمي نهاية 2005
103	جدول 31: التوزيع النسبي للعاملين في الأراضي الفلسطينية حسب الحالة العملية والجنس والمؤهل العلمي نهاية 2005
105	جدول 32: التوزيع النسبي للعاملين في الأراضي الفلسطينية حسب الحالة العملية والمنطقة والمؤهل العلمي نهاية 2005
107	جدول 33: التوزيع النسبي للعاملين في الأراضي الفلسطينية حسب مكان العمل والجنس والمؤهل العلمي نهاية 2005
108	جدول 34: التوزيع النسبي للعاملين في الأراضي الفلسطينية حسب مكان العمل والمنطقة والمؤهل العلمي نهاية 2005
109	جدول 35: معدل الأجر اليومي بالشيكول للمستخدمين بأجر في الأراضي الفلسطينية حسب القطاع والجنس والمؤهل العلمي نهاية 2005
110	جدول 36: معدل الأجر اليومي بالشيكول للمستخدمين بأجر في الأراضي الفلسطينية حسب القطاع والمنطقة والمؤهل العلمي نهاية 2005
111	جدول 37: توزيع الخريجين في الأراضي الفلسطينية حسب المؤهل العلمي والمنطقة نهاية 2005
111	جدول 38: التوزيع النسبي للخريجين في الأراضي الفلسطينية حسب المؤهل العلمي والمنطقة نهاية 2005
112	جدول 39: توزيع الخريجين في الأراضي الفلسطينية حسب المؤهل العلمي و نوع التجمع نهاية 2005
112	جدول 40: التوزيع النسبي للخريجين في الأراضي الفلسطينية حسب المؤهل العلمي ونوع التجمع نهاية 2005
113	جدول 41: توزيع الخريجين في الأراضي الفلسطينية حسب المؤهل العلمي والجنس نهاية 2005
113	جدول 42: التوزيع النسبي للخريجين في الأراضي الفلسطينية حسب المؤهل العلمي والجنس نهاية 2005
114	جدول 43: توزيع الخريجين في الأراضي الفلسطينية حسب المؤهل العلمي والفئات العمرية نهاية 2005

الصفحة	الجدول
114	جدول 44: التوزيع النسبي للخريجين في الأراضي الفلسطينية حسب المؤهل العلمي والفئات العمرية نهاية 2005
115	جدول 45: توزيع الخريجين في الأراضي الفلسطينية حسب المؤهل العلمي والفئات العمرية نهاية 2005
115	جدول 46: التوزيع النسبي للخريجين في الأراضي الفلسطينية حسب المؤهل العلمي وسنة التخرج نهاية 2005
116	جدول 47: توزيع الخريجين في الأراضي الفلسطينية حسب المؤهل العلمي وبلد التخرج نهاية 2005
116	جدول 48: التوزيع النسبي للخريجين في الأراضي الفلسطينية حسب المؤهل العلمي وبلد التخرج نهاية 2005
117	جدول 49: توزيع الخريجين في الأراضي الفلسطينية حسب المؤهل العلمي والجهة المشرفة على التعليم نهاية 2005
117	جدول 50: التوزيع النسبي للخريجين في الأراضي الفلسطينية حسب المؤهل العلمي والجهة المشرفة على التعليم نهاية 2005
118	جدول 51: نسبة المشاركة في القوى العاملة للخريجين في الأراضي الفلسطينية حسب المؤهل العلمي والمنطقة نهاية 2005
118	جدول 52: نسبة المشاركة في القوى العاملة للخريجين في الأراضي الفلسطينية حسب المؤهل العلمي ونوع التجمع نهاية 2005
119	جدول 53: نسبة المشاركة في القوى العاملة للخريجين في الأراضي الفلسطينية حسب المؤهل العلمي والجنس نهاية 2005
119	جدول 54: نسبة المشاركة في القوى العاملة للخريجين في الأراضي الفلسطينية حسب المؤهل العلمي والفئات العمرية نهاية 2005
120	جدول 55: نسبة المشاركة في القوى العاملة للخريجين في الأراضي الفلسطينية حسب المؤهل العلمي وسنة التخرج نهاية 2005
120	جدول 56: نسبة المشاركة في القوى العاملة للخريجين في الأراضي الفلسطينية حسب المؤهل العلمي وبلد التخرج نهاية 2005
121	جدول 57: نسبة المشاركة في القوى العاملة للخريجين في الأراضي الفلسطينية حسب المؤهل العلمي والجهة المشرفة على التعليم نهاية 2005
121	جدول 58: معدل البطالة للخريجين في الأراضي الفلسطينية حسب المؤهل العلمي والجهة المشرفة على التعليم نهاية 2005

الصفحة	الجدول
122	جدول 59: معدل البطالة للخريجين في الأراضي الفلسطينية حسب المؤهل العلمي والمنطقة نهاية 2005
122	جدول 60: معدل البطالة للخريجين في الأراضي الفلسطينية حسب المؤهل العلمي ونوع التجمع نهاية 2005
123	جدول 61: معدل البطالة للخريجين في الأراضي الفلسطينية حسب المؤهل العلمي والجنس نهاية 2005
123	جدول 62: معدل البطالة للخريجين في الأراضي الفلسطينية حسب المؤهل العلمي والفئات العمرية نهاية 2005
124	جدول 63: معدل البطالة للخريجين في الأراضي الفلسطينية حسب المؤهل العلمي وسنة التخرج نهاية 2005
124	جدول 64: معدل البطالة للخريجين في الأراضي الفلسطينية حسب المؤهل العلمي وبلد التخرج نهاية 2005
125	جدول 65: خريجو التعليم/ التدريب المهني في الأراضي الفلسطينية حسب التخصص وبعض المؤشرات نهاية 2005
126	جدول 66: التوزيع النسبي للخريجين (18 سنة فأكثر) الحاصلين على شهادة دبلوم متوسط في الأراضي الفلسطينية حسب التخصص والمنطقة نهاية 2005
127	جدول 67: التوزيع النسبي للخريجين الحاصلين على شهادة دبلوم متوسط في الأراضي الفلسطينية حسب التخصص ونوع التجمع السكاني نهاية 2005
128	جدول 68: التوزيع النسبي للخريجين الحاصلين على شهادة دبلوم متوسط في الأراضي الفلسطينية حسب التخصص والفئات العمرية نهاية 2005
128	جدول 69: التوزيع النسبي للخريجين الحاصلين على شهادة دبلوم متوسط في الأراضي الفلسطينية حسب التخصص والجنس نهاية 2005
129	جدول 70: التوزيع النسبي للخريجين الحاصلين على شهادة دبلوم متوسط في الأراضي الفلسطينية حسب التخصص وسنة التخرج نهاية 2005
130	جدول 71: التوزيع النسبي للخريجين (21 سنة فأكثر) الحاصلين على شهادة بكالوريوس فأعلى في الأراضي الفلسطينية حسب التخصص والمنطقة نهاية 2005
131	جدول 72: التوزيع النسبي للخريجين (21 سنة فأكثر) الحاصلين على شهادة بكالوريوس فأعلى في الأراضي الفلسطينية حسب التخصص ونوع التجمع السكاني نهاية 2005

الصفحة	الجدول
132	جدول 73: التوزيع النسبي للخريجين (21 سنة فأكثر) الحاصلين على شهادة بكالوريوس فأعلى في الأراضي الفلسطينية حسب التخصص والفئات العمرية نهاية 2005
132	جدول 74: التوزيع النسبي للخريجين (21 سنة فأكثر) الحاصلين على شهادة بكالوريوس فأعلى في الأراضي الفلسطينية حسب التخصص والجنس نهاية 2005
133	جدول 75: التوزيع النسبي للخريجين (21 سنة فأكثر) الحاصلين على شهادة بكالوريوس فأعلى في الأراضي الفلسطينية حسب التخصص وسنة التخرج نهاية 2005
134	جدول 76: نسبة المشاركة في القوى العاملة للخريجين (18 سنة فأكثر) الحاصلين على شهادة دبلوم متوسط في الأراضي الفلسطينية حسب التخصص والمنطقة نهاية 2005
134	جدول 77: نسبة المشاركة في القوى العاملة للخريجين (18 سنة فأكثر) الحاصلين على شهادة دبلوم متوسط في الأراضي الفلسطينية حسب التخصص ونوع التجمع السكاني نهاية 2005
135	جدول 78: نسبة المشاركة في القوى العاملة للخريجين (18 سنة فأكثر) الحاصلين على شهادة دبلوم متوسط في الأراضي الفلسطينية حسب التخصص والفئات العمرية نهاية 2005
135	جدول 79: نسبة المشاركة في القوى العاملة للخريجين (18 سنة فأكثر) الحاصلين على شهادة دبلوم متوسط في الأراضي الفلسطينية حسب التخصص والجنس نهاية 2005
136	جدول 80: نسبة المشاركة في القوى العاملة للخريجين (18 سنة فأكثر) الحاصلين على شهادة دبلوم متوسط في الأراضي الفلسطينية حسب التخصص وسنة التخرج نهاية 2005
137	جدول 81: معدل البطالة للخريجين (18 سنة فأكثر) الحاصلين على شهادة دبلوم متوسط في الأراضي الفلسطينية حسب التخصص والمنطقة نهاية 2005
137	جدول 82: معدل البطالة للخريجين (18 سنة فأكثر) الحاصلين على شهادة دبلوم متوسط في الأراضي الفلسطينية حسب التخصص ونوع التجمع السكاني نهاية 2005
138	جدول 83: معدل البطالة للخريجين (18 سنة فأكثر) الحاصلين على شهادة دبلوم متوسط في الأراضي الفلسطينية حسب التخصص والفئات العمرية نهاية 2005
138	جدول 84: معدل البطالة للخريجين (18 سنة فأكثر) الحاصلين على شهادة دبلوم متوسط في الأراضي الفلسطينية حسب التخصص والجنس نهاية 2005
139	جدول 85: معدل البطالة للخريجين (18 سنة فأكثر) الحاصلين على شهادة دبلوم متوسط في الأراضي الفلسطينية حسب التخصص وسنة التخرج نهاية 2005
140	جدول 86: نسبة المشاركة في القوى العاملة للخريجين (21 سنة فأكثر) الحاصلين على شهادة بكالوريوس فأعلى في الأراضي الفلسطينية حسب التخصص والمنطقة نهاية 2005

الصفحة	الجدول
140	جدول 87: نسبة المشاركة في القوى العاملة للخريجين (21 سنة فأكثر) الحاصلين على شهادة بكالوريوس فأعلى في الأراضي الفلسطينية حسب التخصص ونوع التجمع السكاني نهاية 2005
141	جدول 88: نسبة المشاركة في القوى العاملة للخريجين (21 سنة فأكثر) الحاصلين على شهادة بكالوريوس فأعلى في الأراضي الفلسطينية حسب التخصص والفئات العمرية نهاية 2005
141	جدول 89: نسبة المشاركة في القوى العاملة للخريجين (21 سنة فأكثر) الحاصلين على شهادة بكالوريوس فأعلى في الأراضي الفلسطينية حسب التخصص والجنس نهاية 2005
142	جدول 90: نسبة المشاركة في القوى العاملة للخريجين (21 سنة فأكثر) الحاصلين على شهادة بكالوريوس فأعلى في الأراضي الفلسطينية حسب التخصص وسنة التخرج نهاية 2005
143	جدول 91: معدل البطالة للخريجين (21 سنة فأكثر) الحاصلين على شهادة بكالوريوس فأعلى في الأراضي الفلسطينية حسب التخصص والمنطقة نهاية 2005
143	جدول 92: معدل البطالة للخريجين (21 سنة فأكثر) الحاصلين على شهادة بكالوريوس فأعلى في الأراضي الفلسطينية حسب التخصص ونوع التجمع السكاني نهاية 2005
144	جدول 93: معدل البطالة للخريجين (21 سنة فأكثر) الحاصلين على شهادة بكالوريوس فأعلى في الأراضي الفلسطينية حسب التخصص والفئات العمرية نهاية 2005
144	جدول 94: معدل البطالة للخريجين (21 سنة فأكثر) الحاصلين على شهادة بكالوريوس فأعلى في الأراضي الفلسطينية حسب التخصص والجنس نهاية 2005
145	جدول 95: معدل البطالة للخريجين (21 سنة فأكثر) الحاصلين على شهادة بكالوريوس فأعلى في الأراضي الفلسطينية حسب التخصص وسنة التخرج نهاية 2005
146	جدول 96: التوزيع النسبي للعاملين الخريجون (18 سنة فأكثر) الحاصلين على شهادة دبلوم متوسط فأعلى في الأراضي الفلسطينية حسب التخصص والحالة العملية نهاية 2005
147	جدول 97: التوزيع النسبي للخريجين (18 سنة فأكثر) المستخدمين بأجر الحاصلين على شهادة دبلوم متوسط فأعلى في الأراضي الفلسطينية حسب التخصص والقطاع نهاية 2005
148	جدول 98: معدل الأجر اليومي بالشيكل للخريجين (18 سنة فأكثر) المستخدمين بأجر الحاصلين على شهادة دبلوم متوسط فأعلى في الأراضي الفلسطينية حسب التخصص والمنطقة نهاية 2005
149	جدول 99: معدل الأجر اليومي بالشيكل للخريجين (18 سنة فأكثر) المستخدمين بأجر الحاصلين على شهادة دبلوم متوسط فأعلى في الأراضي الفلسطينية حسب التخصص والقطاع نهاية 2005

الصفحة	الجدول
150	جدول 100: التوزيع النسبي للخريجين في الأراضي الفلسطينية حسب أسباب اختيار التخصص والمنطقة والمؤهل العلمي نهاية 2005
151	جدول 101: التوزيع النسبي للخريجين في الأراضي الفلسطينية حسب أسباب اختيار التخصص والجنس والمؤهل العلمي نهاية 2005
152	جدول 102: التوزيع النسبي للخريجين في الأراضي الفلسطينية حسب سبب اختيار المرحلة التعليمية والجنس والمؤهل العلمي نهاية 2005
153	جدول 103: التوزيع النسبي للخريجين في الأراضي الفلسطينية حسب سبب اختيار المرحلة التعليمية والمنطقة والمؤهل العلمي نهاية 2005
154	جدول 104: التوزيع النسبي للخريجين (18 سنة فاكثر) الحاصلين على شهادة دبلوم متوسط فأعلى في الأراضي الفلسطينية حسب سنة وبلد التخرج والمنطقة نهاية 2005
155	جدول 105: التوزيع النسبي للخريجين (18 سنة فاكثر) الحاصلين على شهادة دبلوم متوسط فأعلى في الأراضي الفلسطينية حسب الجنس وسنة التخرج والمنطقة نهاية 2005
156	جدول 106: التوزيع النسبي للخريجين في الأراضي الفلسطينية خلال الفترة 1987-2005 حسب المؤهل العلمي والمنطقة وسنة التخرج نهاية 2005
157	جدول 107: توزيع الخريجين في الأراضي الفلسطينية خلال الفترة 1987-2005 حسب المؤهل العلمي والمنطقة وسنة التخرج نهاية 2005
158	جدول 108: التوزيع النسبي للخريجين في الأراضي الفلسطينية خلال الفترة 1987-2005 حسب المؤهل العلمي والجنس وسنة التخرج نهاية 2005
159	جدول 109: توزيع الخريجين في الأراضي الفلسطينية حسب المؤهل العلمي والجنس وسنة التخرج نهاية 2005
160	جدول 110: نسبة الخريجين في الأراضي الفلسطينية الذين حصلوا على منحة دراسية خلال الفترة 1987-2005 حسب المؤهل العلمي والمنطقة وبلد التخرج نهاية 2005
161	جدول 111: نسبة الخريجين في الأراضي الفلسطينية الذين حصلوا على منحة دراسية خلال الفترة 1987-2005 حسب المؤهل العلمي والجنس وبلد التخرج نهاية 2005
162	جدول 112: نسبة الخريجين في الأراضي الفلسطينية الذين حصلوا على منحة دراسية خلال الفترة 1987-2005 حسب المؤهل العلمي وسنة وبلد التخرج نهاية 2005
163	جدول 113: نسبة الخريجين في الأراضي الفلسطينية الذين حصلوا على منحة دراسية خلال الفترة 1987-2005 حسب المؤهل العلمي وحالة اللجوء وبلد التخرج نهاية 2005

الصفحة	الجدول
164	جدول 114: التوزيع النسبي للمنح التي قدمت للطلبة الخريجين خلال الفترة 1987-2005 حسب مصدر المنحة والجنس والمنطقة نهاية 2005
165	جدول 115: التوزيع النسبي للخريجين خلال الفترة 1987-2005 حسب بعض المؤشرات المتعلقة بالعمل أثناء التفرغ للتعليم والمنطقة نهاية 2005
166	جدول 116: التوزيع النسبي للخريجين خلال الفترة 1987-2005 حسب بعض المؤشرات المتعلقة بالعمل أثناء التفرغ للتعليم والجنس نهاية 2005
167	جدول 117: التوزيع النسبي للخريجين خلال الفترة 1987-2005 حسب بعض المؤشرات المتعلقة باستكمال التعليم والمنطقة نهاية 2005
168	جدول 118: التوزيع النسبي للخريجين خلال الفترة 1987-2005 حسب بعض المؤشرات المتعلقة باستكمال التعليم والجنس نهاية 2005
169	جدول 119: التوزيع النسبي للخريجين خلال الفترة 1987-2005 حسب النشاط الذي قاموا به فور التخرج والمؤهل العلمي والجنس نهاية 2005
170	جدول 120: التوزيع النسبي للخريجين خلال الفترة 1987-2005 حسب النشاط الذي قاموا به فور التخرج والمؤهل العلمي والمنطقة نهاية 2005
171	جدول 121: التوزيع النسبي للخريجين خلال الفترة 1987-2005 حسب النشاط الذي قاموا به فور التخرج والمؤهل العلمي وبلد التخرج نهاية 2005
172	جدول 122: التوزيع النسبي للخريجين خلال الفترة 1987-2005 حسب النشاط الذي قاموا به فور التخرج والمنطقة والجنس نهاية 2005
173	جدول 123: التوزيع النسبي للخريجين خلال الفترة 1987-2005 الذين لم يبحثوا عن عمل فور تخرجهم حسب المنطقة وسبب عدم البحث نهاية 2005
173	جدول 124: التوزيع النسبي للخريجين خلال الفترة 1987-2005 الذين لم يبحثوا عن عمل فور تخرجهم حسب سبب عدم البحث ونوع التجمع نهاية 2005
174	جدول 125: نسبة الخريجين خلال الفترة 1987-2005 الذين بحثوا عن عمل بعد تخرجهم حسب طرق البحث وسنة التخرج والمنطقة نهاية 2005
175	جدول 126: متوسط عدد أشهر التعطل عن العمل بعد التخرج مباشرة للخريجين خلال الفترة 1987-2005 حسب المؤهل العلمي وسنة التخرج والجنس نهاية 2005
176	جدول 127: متوسط عدد أشهر التعطل عن العمل بعد التخرج مباشرة للخريجين خلال الفترة 1987-2005 حسب المؤهل العلمي وسنة التخرج والمنطقة نهاية 2005

الصفحة	الجدول
177	جدول 128: متوسط عدد أشهر التعتل عن العمل بعد التخرج مباشرة للخريجين خلال الفترة -2005 1987 حسب المؤهل العلمي وسنة وبلد التخرج نهاية 2005
178	جدول 129: متوسط عدد طلبات العمل التي قدمت للحصول على عمل بعد التخرج مباشرة للخريجين خلال الفترة 1987-2005 حسب المؤهل العلمي وسنة التخرج والمنطقة نهاية 2005
179	جدول 130: أسباب التأخر في الحصول على وظيفة بعد التخرج للخريجين الذين تخرجوا خلال الفترة 1987-2005 من وجهة نظر الخريجين حسب المنطقة وسنة التخرج نهاية 2005
180	جدول 131: أسباب التأخر في الحصول على وظيفة بعد التخرج للخريجين الذين تخرجوا خلال الفترة 1987-2005 من وجهة نظر الخريجين حسب المنطقة والمؤهل العلمي نهاية 2005
181	جدول 132: أسباب التأخر في الحصول على وظيفة بعد التخرج للخريجين الذين تخرجوا خلال الفترة 1987-2005 من وجهة نظر الخريجين حسب المنطقة وبلد التخرج نهاية 2005
182	جدول 133: التوزيع النسبي للخريجين في الأراضي الفلسطينية خلال الفترة 1987-2005 وحصلوا على عمل حسب الحالة العملية ومكان العمل في العمل الأول والمنطقة وسنة التخرج نهاية 2005
183	جدول 134: التوزيع النسبي للخريجين في الأراضي الفلسطينية خلال الفترة 1987-2005 وحصلوا على عمل حسب الحالة العملية ومكان العمل في العمل الأول والجنس والمؤهل العلمي نهاية 2005
184	جدول 135: التوزيع النسبي للخريجين في الأراضي الفلسطينية خلال الفترة 1987-2005 وحصلوا على عمل حسب الحالة العملية ومكان العمل في العمل الأول والمنطقة والمؤهل العلمي نهاية 2005
185	جدول 136: التوزيع النسبي للخريجين في الأراضي الفلسطينية خلال الفترة 1987-2005 وحصلوا على عمل حسب الحالة العملية ومكان العمل في العمل الأول وحالة اللجوء والمؤهل العلمي نهاية 2005
186	جدول 137: التوزيع النسبي للخريجين في الأراضي الفلسطينية خلال الفترة 1987-2005 وحصلوا على عمل حسب الحالة العملية ومكان العمل في العمل الأول ونوع التجمع السكاني والمؤهل العلمي نهاية 2005
187	جدول 138: التوزيع النسبي للخريجين في الأراضي الفلسطينية خلال الفترة 1987-2005 وحصلوا على عمل حسب الحالة العملية ومكان العمل في العمل الأول وبلد التخرج نهاية 2005
188	جدول 139: التوزيع النسبي للخريجين في الأراضي الفلسطينية خلال الفترة 1987-2005 وعملوا بعد التخرج مباشرة عاملين لحسابهم الخاص او لدى الأسرة بدون اجر حسب مؤشرات مختلفة وسنة التخرج نهاية 2005

الصفحة	الجدول
189	جدول 140: التوزيع النسبي للخريجين في الأراضي الفلسطينية خلال الفترة 1987-2005، وعملوا بعد التخرج مباشرة عاملين لحسابهم الخاص او لدى الأسرة بدون اجر حسب مؤشرات مختلفة والمؤهل العلمي نهاية 2005
190	جدول 141: التوزيع النسبي للخريجين في الأراضي الفلسطينية خلال الفترة 1987-2005 وعملوا بعد التخرج مباشرة عاملين لحسابهم الخاص او لدى الأسرة بدون اجر حسب مؤشرات مختلفة والمنطقة نهاية 2005
191	جدول 142: التوزيع النسبي للخريجين في الأراضي الفلسطينية خلال الفترة 1987-2005 وحصلوا على عمل حسب النشاط الاقتصادي للعمل الأول والمنطقة وسنة التخرج نهاية 2005
192	جدول 143: التوزيع النسبي للخريجين في الأراضي الفلسطينية خلال الفترة 1987-2005 وحصلوا على عمل حسب النشاط الاقتصادي للعمل الأول والجنس وسنة التخرج نهاية 2005
193	جدول 144: التوزيع النسبي للخريجين في الأراضي الفلسطينية خلال الفترة 1987-2005 وحصلوا على عمل حسب النشاط الاقتصادي للعمل الأول والمنطقة والمؤهل العلمي نهاية 2005
194	جدول 145: التوزيع النسبي للخريجين في الأراضي الفلسطينية خلال الفترة 1987-2005 وحصلوا على عمل حسب النشاط الاقتصادي للعمل الأول والجنس والمؤهل العلمي نهاية 2005
195	جدول 146: التوزيع النسبي للخريجين في الأراضي الفلسطينية الذين حصلوا على عمل خلال الفترة 1987-2005 حسب المهنة الأولى والمنطقة وسنة التخرج نهاية 2005
196	جدول 147: التوزيع النسبي للخريجين في الأراضي الفلسطينية الذين حصلوا على عمل خلال الفترة 1987-2005 حسب المهنة الأولى والجنس وسنة التخرج نهاية 2005
197	جدول 148: التوزيع النسبي للخريجين في الأراضي الفلسطينية الذين حصلوا على عمل خلال الفترة 1987-2005 حسب المهنة الأولى والمنطقة والمؤهل العلمي نهاية 2005
198	جدول 149: التوزيع النسبي للخريجين في الأراضي الفلسطينية الذين حصلوا على عمل خلال الفترة 1987-2005 حسب المهنة الأولى والجنس والمؤهل العلمي نهاية 2005
199	جدول 150: درجة أهمية بعض العوامل في حصول الخريج على وظيفة بأجر من وجهة نظر الخريجين خلال الفترة 1987-2005 نهاية 2005
200	جدول 151: التوزيع النسبي للخريجين خلال الفترة 1987-2005 حسب العلاقة بقوة العمل والجنس والمؤهل العلمي نهاية 2005
201	جدول 152: التوزيع النسبي للخريجين خلال الفترة 1987-2005 حسب العلاقة بقوة العمل والمنطقة والمؤهل العلمي نهاية 2005

الصفحة	الجدول
202	جدول 153: التوزيع النسبي للخريجين خلال الفترة 1987-2005 حسب العلاقة بقوة العمل والجنس وسنة التخرج نهاية 2005
203	جدول 154: التوزيع النسبي للخريجين خلال الفترة 1987-2005 حسب العلاقة بقوة العمل والمنطقة وسنة التخرج نهاية 2005
204	جدول 155: التوزيع النسبي للخريجين في الأراضي الفلسطينية خلال الفترة 1987-2005 ويعملون مستخدمين باجر حسب بعض المؤشرات ذات العلاقة بالتدريب المهني والمؤهل العلمي نهاية 2005
205	جدول 156: التوزيع النسبي للخريجين في الأراضي الفلسطينية خلال الفترة 1987-2005 ويعملون مستخدمين باجر حسب بعض المؤشرات ذات العلاقة بالتدريب المهني والمنطقة نهاية 2005
206	جدول 157: الخريجون خلال الفترة 1987-2005 في الأراضي الفلسطينية ويعملون مستخدمين باجر حسب بعض المؤشرات المتعلقة بمزايا العمل والمؤهل العلمي نهاية 2005
207	جدول 158: الخريجون خلال الفترة 1987-2005 في الأراضي الفلسطينية ويعملون مستخدمين باجر حسب بعض المؤشرات المتعلقة بمزايا العمل والمنطقة نهاية 2005
208	جدول 159: الخريجون خلال الفترة 1987-2005 في الأراضي الفلسطينية ويعملون مستخدمين باجر حسب بعض المؤشرات المتعلقة بمزايا العمل والجنس نهاية 2005
209	جدول 160: التوزيع النسبي للخريجين خلال الفترة 1987-2005 ويعملون حالياً حسب بعض المؤشرات المتعلقة بالعمل والمؤهل العلمي نهاية 2005
209	جدول 161: التوزيع النسبي للخريجين خلال الفترة 1987-2005 ويعملون حالياً حسب بعض المؤشرات المتعلقة بالعمل والمنطقة نهاية 2005
210	جدول 162: التوزيع النسبي للخريجين خلال الفترة 1987-2005 ويعملون حالياً حسب بعض المؤشرات المتعلقة بالعمل والجنس نهاية 2005
211	جدول 163: التوزيع النسبي للخريجين في الأراضي الفلسطينية خلال الفترة 1987-2005 ويعملون حالياً حسب بعض المؤشرات المتعلقة بالعمل والمؤهل العلمي نهاية 2005
212	جدول 164: التوزيع النسبي للخريجين في الأراضي الفلسطينية خلال الفترة 1987-2005 ويعملون حالياً حسب بعض المؤشرات المتعلقة بالعمل والمنطقة نهاية 2005
213	جدول 165: التوزيع النسبي للخريجين خلال الفترة 1987-2005 خارج القوى العاملة حالياً حسب بعض المؤشرات والمؤهل العلمي نهاية 2005

الصفحة	الجدول
213	جدول 166: التوزيع النسبي للخريجين خلال الفترة 1987-2005 خارج القوى العاملة حالياً حسب بعض المؤشرات والمنطقة نهاية 2005
214	جدول 167: التوزيع النسبي للخريجين خلال الفترة 1987-2005 خارج القوى العاملة حالياً حسب بعض المؤشرات والجنس نهاية 2005
215	جدول 168: التوزيع النسبي للخريجين خلال الفترة 1987-2005 والمستعدين حالياً للعمل حسب بعض المؤشرات والمؤهل العلمي نهاية 2005
217	جدول 169: التوزيع النسبي للخريجين خلال الفترة 1987-2005 والمستعدين حالياً للعمل حسب بعض المؤشرات والمنطقة نهاية 2005
219	جدول 170: التوزيع النسبي للخريجين خلال الفترة 1987-2005 والمستعدين حالياً للعمل حسب بعض المؤشرات والجنس نهاية 2005
221	جدول 171: نسبة الخريجين خلال الفترة 1987-2005 حسب الانتساب/الاستفادة من النقابات/الجمعيات/النوادي والمنطقة والجنس نهاية 2005
222	جدول 172: نسبة الخريجين خلال الفترة 1987-2005 حسب الانتساب/الاستفادة من النقابات/الجمعيات/النوادي والمنطقة والمؤهل العلمي نهاية 2005
223	جدول 173: التوزيع النسبي لخريجي الدبلوم المتوسط والبيكالوريوس خلال الفترة 1987-2005 حسب تقييم التعليم في الكليات او الجامعات وبلد التخرج نهاية 2005
224	جدول 174: التوزيع النسبي لخريجي الدبلوم المتوسط والبيكالوريوس خلال الفترة 1987-2005 حسب تقييم التعليم في الكليات او الجامعات وسنة التخرج نهاية 2005
225	جدول 175: التوزيع النسبي لخريجي الدبلوم المتوسط والبيكالوريوس خلال الفترة 1987-2005 حسب تقييم التعليم في الكليات او الجامعات والمنطقة نهاية 2005
226	جدول 176: التوزيع النسبي لخريجي الدبلوم المتوسط والبيكالوريوس خلال الفترة 1987-2005 حسب تقييم التعليم في الكليات او الجامعات والجنس نهاية 2005
227	جدول 177: خريجو التدريب/التعليم المهني خلال الفترة 1987-2005 حسب بعض المؤشرات والمنطقة نهاية 2005

قائمة الأشكال البيانية

الصفحة	الشكل
39	شكل 1: نسبة الأفراد 15 سنة فأكثر في الأراضي الفلسطينية الملتحقين حالياً بالتعليم حسب المحافظة/ المنطقة نهاية 2005
40	شكل 2: نسبة الأفراد 15 سنة فأكثر في الأراضي الفلسطينية المشاركين في القوى العاملة حسب مركبات القوى العاملة والالتحاق بالتعليم نهاية 2005
41	شكل 3: التوزيع النسبي للأفراد 15 سنة فأكثر في الأراضي الفلسطينية حسب المؤهل العملي والجنس نهاية 2005
42	شكل 4: نسبة المشاركة في القوى العاملة من بين الأفراد 15 سنة فأكثر في الأراضي الفلسطينية حسب المؤهل العملي والجنس نهاية 2005
43	شكل 5: معدل البطالة من بين الأفراد المشاركين في القوى العاملة في الأراضي الفلسطينية حسب المؤهل العملي والمنطقة نهاية 2005
44	شكل 6: معدل الأجر اليومي بالشيكل للمستخدمين بأجر في الأراضي الفلسطينية حسب المؤهل والمنطقة نهاية 2005
45	شكل 7: معدل البطالة من بين الخريجين المشاركين في القوى العاملة في الأراضي الفلسطينية حسب المؤهل العملي والمنطقة نهاية 2005
48	شكل 8: نسبة الخريجين في الأراضي الفلسطينية خلال الفترة 1987-2005 الذين حصلوا على عمل حسب الحالة العملية في العمل الأول بعد التخرج والمؤهل العملي نهاية 2005
49	شكل 9: التوزيع النسبي للخريجين في الأراضي الفلسطينية خلال الفترة 1987-2005 الذين حصلوا على عمل حسب النشاط الاقتصادي للعمل الأول بعد التخرج والمؤهل العملي نهاية 2005
50	شكل 10: نسبة الخريجين خلال الفترة 1987-2005 المنتسبين لنقابات/ جمعيات/ نوادي حسب المؤهل العملي والمنطقة نهاية 2005

ملخص تنفيذي

قام الجهاز المركزي للإحصاء الفلسطيني بتنفيذ مسح ظروف خريجي التعليم العالي والتدريب المهني، حيث تم جمع البيانات في الفترة الواقعة ما بين 2005/12/14 و2006/1/19. يستند هذا المسح إلى عينة طبقية عنقودية مساحية، بلغت 10,783 أسرة مكتملة في الأراضي الفلسطينية منها 3,668 أسرة لديها خريج تعليم عالي أو تدريب مهني واحد على الأقل، وقد بلغ عدد الخريجين الإجمالي في العينة 5,226 شخص. وتعتبر هذه العينة كافية للنشر على مستوى المنطقة وعلى مستوى المحافظات لبعض المؤشرات الأساسية.

إن الهدف من جمع بيانات هذا المسح تتلخص بتقدير عدد الخريجين حسب نوع التعليم الذي تلقوه، والمقارنة بين خريجي التعليم العالي وخريجي التعليم والتدريب المهني في سوق العمل، ودراسة مدى موازنة مخرجات نظام التعليم العالي والتدريب المهني المتاحة مع متطلبات سوق العمل، كما يهدف إلى معرفة ظروف وواقع الخريجين في سوق العمل من حيث الأمن الوظيفي، والمهن التي يعملون بها، ومكان العمل وساعات العمل والأجور، ومدى تطابق المهنة مع التخصص، والعائدات من التعليم. ويركز المسح على تصنيف الخريجين حسب المؤهل العلمي الذي تلقوه وسنة وبلد التخرج ومقارنتهم حسب العديد من المؤشرات ذات العلاقة.

يحتوي التقرير على أهم نتائج مسح ظروف خريجي التعليم العالي والتدريب المهني. حيث تعرض النتائج في التقرير على شكل نصوص وجدول وأشكال بيانية لتتلاءم مع جميع فئات مستخدمي البيانات من باحثين ودارسين ومتخذي قرار ومهتمين آخرين. حيث يصنف التقرير الخريجين حسب مؤهلهم العلمي إن كان تدريب/تعليم مهني أو دبلوم متوسط أو بكالوريوس فأعلى، وربطه بعدة مؤشرات مثل سنة وبلد التخرج والجنس والعمر والمنطقة ونوع التجمع السكاني بالإضافة إلى التركيز على نسبة المشاركة ومعدل البطالة لكل فئة من فئات الخريجين والتطرق إلى خصائصهم في سوق العمل مثل النشاط الاقتصادي والمهنة والحالة العملية ومكان العمل والقطاع. كما يعرض مؤشرات تتعلق بالنشاط الأول الذي قام به الخريج فور تخرجه وفترة التعتل للذين بحثوا عن عمل وتوجهاتهم في سوق العمل ووجهات نظرهم. ومن أهم النتائج التي خرج بها التقرير كانت كالتالي:

- قدر عدد الأشخاص الملتحقين حالياً بالتعليم من بين الأفراد (15 سنة فأكثر) بـ 473 ألف شخص يمثلون ما نسبته 22.8% من مجموع الأفراد (15 سنة فأكثر) بواقع 292 ألف في الضفة الغربية و181 ألف في قطاع غزة.
- أظهرت النتائج أن عدد الأفراد الخريجين (15 سنة فأكثر) في نهاية العام 2005 حوالي 296 ألف شخص، يمثلون 14.5% من إجمالي السكان (15 سنة فأكثر).
- أشارت النتائج إلى أن أعلى معدل للمشاركة في القوى العاملة من بين الأفراد الخريجين (15 سنة فأكثر) في الأراضي الفلسطينية سجلت للأفراد الذين يحملون شهادة بكالوريوس فأعلى.
- أشارت النتائج إلى أن أعلى معدل للبطالة للأفراد الخريجين (15 سنة فأكثر) سجلت للأفراد الذين يحملون شهادة تعليم/تدريب مهني 34.7% بواقع 31.0% في الضفة الغربية و40.7% في قطاع غزة. في حين سجل أدنى معدل للبطالة بين الأفراد الذين يحملون شهادة بكالوريوس فأعلى (22.1%) بواقع 17.9% في الضفة الغربية و27.9% في قطاع غزة.
- أشارت النتائج إلى أن 24.6% من الخريجين حصلوا على منحة دراسية بواقع 22.7% في الضفة الغربية و27.9% في قطاع غزة. كما بلغت نسبة الإناث اللواتي تخرجن خلال الفترة 1987-2005 وتلقين منح دراسية 24.8% مقابل

- 24.5% من بين الذكور. كما بينت النتائج إلى ان 41.1% من المنح مقدمه من قبل الجامعة أو الكلية بواقع 39.6% في الضفة الغربية 43.1% قطاع غزة، تليها الحكومة والتي شاركت بنسبة 14.8% من اجمالي المنح بواقع 13.7% في الضفة الغربية و16.2% في قطاع غزة.
- كما أشارت النتائج الى ان 50.8% من الخريجين خلال الفترة 1987-2005 قاموا بالبحث عن عمل فور التخرج بواقع 51.2% من بين الذكور و50.4% من الإناث. مقابل 31.6% حصلوا على عمل فور تخرجهم بواقع 35.7% من بين الذكور و26.7% من الإناث.
- أظهرت النتائج ان متوسط عدد اشهر التعطل لخريجي التعليم والتدريب المهني بلغت 17.8 شهراً مقابل 24.0 شهراً لخريجي الدبلوم المتوسط و20.4 شهراً لخريجي البكالوريوس فأعلى. ويعود السبب الرئيسي للتأخر في الحصول على فرصة عمل كما أفاد الخريجون الى الافتقار الى رأسمال يبدعون مشروعاتهم الشخصي به بنسبة 63.1%، ويليه بسبب محدودية العلاقات الشخصية لديهم (52.1%).
- أفاد 60.0% من الخريجين الذين حصلوا على وظيفة بأجر بان العلاقات الشخصية أهم عامل للحصول على الوظيفة كما أفاد 53.9% منهم ان السبب هو المنافسة في المقابلة، و50.8% بسبب التفوق العلمي أو المهني.
- أشارت النتائج إلى أن 32.4% من الخريجين المستخدمين بأجر يحصلوا على زيادة في الأجر بشكل منتظم مقابل 45.1% يحصلون على زيادة بأجر بشكل غير منتظم في حين 22.5% لا يحصلون على أي زيادة في الأجر.
- أشارت النتائج الى ان 75.3% من الخريجين يحصلون على إجازات مدفوعة الأجر و72.0% يحصلون على تأمين صحي، كما أفاد 70.0% من الخريجين على انهم يحصلون على فترة استراحة و66.4% يحصلون على تقاعد/بدل نهاية خدمة و49.1% يحصلون على بدل مواصلات/سيارة.
- تشير النتائج الى أنه كلما ارتفع مستوى التعليم نقل ساعات العمل الأسبوعية حيث بلغ معدل ساعات العمل الأسبوعية للخريجين 40.3 ساعة (39.3 ساعة لخريجي البكالوريوس فأعلى و41.0 ساعة لخريجي الدبلوم المتوسط مقابل 43.6 ساعة عمل اسبوعياً لخريجي التعليم والتدريب المهني).
- بينت النتائج ان 39.4% من الخريجين خلال الفترة 1987-2005 كان عملهم الأول بعد التخرج مستخدمين بأجر في القطاع الخاص، مقابل 34.6% عملوا مستخدمين في الحكومة الوطنية.
- أما توزيع الخريجين حسب النشاط الاقتصادي، فقد بينت النتائج ان 35.6% من الخريجين عملوا في القطاع الحكومي (وطني/أجنبي) بواقع 31.2% من الضفة الغربية و43.4% في قطاع غزة، مقابل 33.0% عملوا في قطاع الخدمات والفروع الأخرى بواقع 34.1% في الضفة الغربية 31.1% في قطاع غزة.
- يقدر عدد الأفراد 15-65 سنة الذين يحملون شهادة تدريب او تعليم مهني بحوالي 48 ألف شخص، بواقع 31 ألف في الضفة الغربية و17 ألف في قطاع غزة.
- أفاد 56.5% من الذين يحملون شهادة تدريب او تعليم مهني انهم غير راضين عن التحاقهم بهذا النوع من التعليم.
- 57.1% من الخريجين الذين لا يعملون ومستعدين للعمل سجلوا في مكتب العمل (تابع لوزارة العمل) وما زالوا في انتظار العمل، مقابل 12.8% سجلوا وحصلوا على عمل، و30.1% لم يسجلوا في مكاتب العمل. ويعود السبب الرئيسي الى ان 31.7% منهم لا يعرف عن وجود تلك المكاتب والسبب الذي يليه هو ان فرص العمل التي يوفرها غير مناسبة (26.3%).
- 31.1% من الخريجين خلال الفترة 1987-2005 منتسبين الى اتحادات نقابات العمال أو جمعيات أو نوادي بواقع 37.7% من بين الذكور و23.2% من بين الإناث. حيث تصل نسبة المنتسبين في كل من الضفة الغربية وقطاع غزة الى 25.4% و40.6% على التوالي.

الفصل الأول

المقدمة

ضمن سياسة الجهاز المركزي للإحصاء الفلسطيني بنشر الرقم الإحصائي الفلسطيني، وتوفير المعلومات الإحصائية لصانعي السياسات ومنتخذي القرار حول الواقع الاقتصادي للمجتمع الفلسطيني، قام الجهاز المركزي للإحصاء الفلسطيني بتنفيذ مسح ظروف خريجي التعليم العالي والتدريب المهني خلال الفترة 2005/12/14 و2006/1/19، بهدف الوقوف على واقع الخريجين في سوق العمل في الأراضي الفلسطينية، وتوفير البيانات الكافية والضرورية لرسم السياسات حولها.

جاء تنفيذ مسح ظروف خريجي التعليم العالي والتدريب المهني لتلبية للاحتياجات الوطنية ولتمكين المؤسسات الاجتماعية المعنية ورسمي السياسات ومنتخذي القرارات من إصدار التشريعات الملائمة للنهوض بمستوى التعليم والتدريب المهني، بما يتلائم ومتطلبات سوق العمل، وحل مشكلة القبول الوظيفي للخريجين، حيث أن أبرز المعوقات التي تحد من توظيف العمالة في القطاعين العام والخاص، هو عدم توافر معلومات كافية ومحددة عن فرص العمل ومتطلباته، كما أن أعداد الخريجين تفوق بكثير حجم الوظائف المتاحة خصوصاً الوظائف المتاحة في القطاع الخاص، مما ساعد في زيادة بروز ظاهرة البطالة في المجتمع، بالرغم من الجهود الحثيثة التي بذلتها الحكومة لاحتوائها، وذلك من خلال برنامج التشغيل الطارئ الذي تبنته وزارة العمل، والذي يهدف بشكل أساسي إلى الاستفادة من مؤهلات الموارد البشرية المتوفرة وتفاذي تفشي ظاهرة البطالة.

يعتبر هذا المسح، الأول من نوعه الذي يتم تنفيذه على مستوى الأراضي الفلسطينية، كما ويعتبر المصدر الوحيد للبيانات الذي يزود الباحثين والدارسين ومنتخذي القرار بمعلومات ومؤشرات عن حجم وظروف وخصائص خريجي التعليم العالي والتدريب المهني العاملين في سوق العمل، كما يساهم بشكل كبير في بناء قاعدة بيانات إحصائية عنهم في الأراضي الفلسطينية.

1.1: أهداف المسح

يتمثل الهدف الأساسي من جمع بيانات حول ظروف خريجي التعليم العالي والتدريب المهني في سوق العمل في الأراضي الفلسطينية إلى تقدير عدد الخريجين حسب نوع التعليم الذي تلقوه، والمقارنة بين خريجي التعليم العالي وخريجي التعليم والتدريب المهني في سوق العمل، ودراسة مدى موازنة مخرجات نظام التعليم العالي والتدريب المهني المتاحة مع متطلبات سوق العمل، كما يهدف إلى معرفة ظروف وواقع الخريجين في سوق العمل من حيث الأمن الوظيفي، والمهن التي يعملون بها، ومكان العمل وساعات العمل والأجور، ومدى تطابق المهنة مع التخصص، والعائدات من التعليم. وفي مجمل الأمر فإن البيانات التي تجمع حول ظروف الخريجين يمكن الاستفادة منها ابتداء بالمعلومات العامة وانتهاء بالبحوث الأكاديمية، ويمكن تلخيص أهداف المسح بما يلي:

1. تقدير عدد الخريجين حسب نوع التعليم الذي تلقوه.
2. المقارنة بين ظروف خريجي التعليم العالي وخريجي التعليم المهني في سوق العمل
3. دراسة مدى موازنة مخرجات نظام التعليم المتاحة مع متطلبات سوق العمل

4. معرفة واقع الخريجين في سوق العمل من حيث الأمن الوظيفي، والمهن التي يعملون بها، ومكان العمل وساعات العمل والأجور، ومدى تطابق المهنة مع التخصص، والعائدات من التعليم.
5. توفير بيانات حول المزايا التي يتمتع بها الخريجين في سوق العمل.
6. التعرف على بعض السمات الديمغرافية للخريجين.
7. خصائص مسكن ومستويات معيشة أسر الخريجين.
8. التعرف على طبيعة المسار التعليمي للخريجين.

2.1: هيكلية التقرير

يعرض هذا التقرير النتائج الأساسية لمسح ظروف خريجي التعليم العالي والتدريب المهني، ويتألف التقرير من مجموعة من الفصول التي تحتوي على مادة المسح، حيث تم ترتيبها بصورة تسهل على القارئ استعراض النتائج، وتوفر لمستخدم البيانات توثيقاً شاملاً حول إجراءات المسح وظروفه.

الفصل الأول: يعرض مقدمة حول المسح بما في ذلك أهداف التقرير وهيكلته.

الفصل الثاني: يعرض المفاهيم والمصطلحات العلمية التي تم اعتمادها في تطوير أدوات البحث.

الفصل الثالث: يعرض هذا الفصل النتائج الأساسية للمسح حسب المواضيع الأساسية التي تناولها المسح بالبحث وتم جمع بيانات عنها، والتي تشمل واقع الخريجين في سوق العمل.

الفصل الرابع: يتناول هذا الفصل المنهجية العلمية التي تم اتباعها في تخطيط وتنفيذ المسح بما في ذلك استمارة المسح والعينة، والإطار، ومجتمع الدراسة. كما يشمل توثيقاً للعمليات الميدانية بما في ذلك التدريب وجمع البيانات ومعالجتها.

الفصل الخامس: يعرض تقييماً لجودة البيانات الإحصائية التي تم الحصول عليها في هذا المسح.

الفصل الثاني

المفاهيم والمصطلحات

التدريب المهني

عملية حصول الفرد على مجموعة من المهارات والمعلومات والاتجاهات او تزويده بها او تطويرها لديه بشكل يؤدي إلى تغيير في سلوكه وإرادته ليصبح قادراً على القيام بجزء من عمل أو بعمل متكامل أو مجموعة من الأعمال بمستوى محدد ومناسب من الأداء.

الخريج:

المقصود بالخريج في هذا المسح هو كل فرد انهى احد المراحل التعليمية التالية بنجاح وحصل على شهادة (لا تشمل الملتحقين حالياً بالتعليم بدوام كامل). والمراحل التعليمية تجزأ الى نوعين، الاول التعليم النظامي والثاني التعليم غير النظامي أي غير المسجل لدى وزارة التربية والتعليم والتعليم العالي. والمراحل المعني بها هي:

1. شهادة تدريب مهني (6 شهور فأكثر): وهو تعليم غير نظامي حسب نظام التعليم الفلسطيني ولا يندرج تحت أي مؤهل علمي مثل الدبلوم او البكالوريوس، وتقوم بتقديم هذا النوع من التدريب بشكل أساسي وزارة العمل والشؤون الاجتماعية والانروا والمؤسسة الألمانية وغير ذلك من المؤسسات. بشرط ان هذا النوع من التدريب يحصل من يتلقاه على شهادة تدريب مهني/تقني واحيانا تسمى بدبلوم. كما ان هذا النوع من التدريب لا يشترط في الشخص المتقدم له ان يكون حاملاً شهادة ثانوية عامة مثلما في المؤهلات الاخرى. وتتراوح مدة التدريب في العادة ما بين 6 - 10 شهور لدورات وزارة العمل، واحياناً تصل الى سنتين لوزارة الشؤون الاجتماعية والانروا.
2. ثانوي مهني: هو التدريس الذي يتلقاه الفرد بعد تجاوز المرحلة الأساسية وهو تعليم نظامي يتبع لوزارة التربية والتعليم العالي. وهناك عدة مدارس تقدم هذا النوع من التعليم مثل المدارس الصناعية او التجارية. ويشترط في الشخص ان يكون قد نجح في امتحان الثانوية العامة المهنية والذي يوازي الشهادة الثانوية العامة (التوجيهي) في الأراضي الفلسطينية والأردن.
3. دبلوم سنة/بعد الثانوية: يشترط هذا النوع من التعليم ان يحمل الشخص المتقدم له شهادة ثانوية عامة (ناجح) كحد ادنى. وهو تعليم نظامي لمدة عام ويحمل بعدها الشخص شهادة دبلوم. ولا يشترط النجاح بامتحان الشامل.
4. دبلوم متوسط سنتين: يشترط هذا النوع من التعليم ان يحمل الشخص المتقدم له شهادة ثانوية عامة (ناجح) كحد ادنى. وهو تعليم نظامي لمدة سنتين ويحمل بعدها الشخص شهادة دبلوم. ولا يشترط النجاح بامتحان الشامل.
5. دبلوم متوسط ثلاثة سنوات: يشترط هذا النوع من التعليم ان يحمل الشخص المتقدم له شهادة ثانوية عامة (ناجح) كحد ادنى. وهو تعليم نظامي لمدة 3 سنوات ويحمل بعدها الشخص شهادة دبلوم. ولا يشترط النجاح بامتحان الشامل.
6. بكالوريوس: يشترط هذا النوع من التعليم ان يحمل الشخص المتقدم له شهادة ثانوية عامة (ناجح) كحد ادنى. وهو تعليم نظامي لمدة 4-6 سنوات (يشمل الطب العام) ويحمل

بعدها الشخص شهادة بكالوريوس أو ليسانس .

7. **دبلوم عالي:** يشترط هذا النوع من التعليم ان يحمل الشخص المتقدم له شهادة بكالوريوس كحد ادنى. وهو تعليم نظامي لمدة سنة الى سنتين ويحمل بعدها الشخص شهادة دبلوم عالي .

8. **ماجستير:** يشترط هذا النوع من التعليم ان يحمل الشخص المتقدم له شهادة بكالوريوس او دبلوم عالي كحد ادنى. وهو تعليم نظامي لمدة سنة الى سنتين ويحمل بعدها الشخص شهادة ماجستير .

9. **دكتوراه:** يشترط هذا النوع من التعليم ان يحمل الشخص المتقدم له شهادة ماجستير كحد ادنى. وهو تعليم نظامي لمدة 3-5 سنوات، ويحمل بعدها الشخص شهادة دكتوراه

العامل:

هو الفرد الذي يباشر شغلا أو عملا منتجا معينا سواء كان لحسابه أو لحساب الغير بأجر أو بدون اجر في مصلحة للعائلة. ويصنف العاملون في المجموعات التالية:

1. **صاحب عمل:** وهو الفرد الذي يعمل في منشأة يملكها أو يملك جزءا منها (شريك) ويعمل تحت إشرافه أو لحسابه مستخدم واحد على الأقل بأجر. ولا يعتبر حملة الأسهم في الشركات المساهمة أصحاب عمل حتى ولو عملوا فيها.

2. **يعمل لحسابه:** وهو الفرد الذي يعمل في منشأة يملكها أو يملك جزءا منها (شريك) وليس بالمنشأة أي مستخدم يعمل بأجر.

3. **مستخدم بأجر:** هو الفرد الذي يعمل لحساب فرد آخر أو لحساب منشأة أو جهة معينة وتحت إشرافها ويحصل مقابل عمله على أجر محدد سواء كان بأجر على شكل راتب شهري أو أجره أسبوعية أو بالمياومة أو على القطعة أو أي طريقة دفع أخرى.

4. **يعمل بدون اجر في مشروع للعائلة:** وهو الفرد الذي يعمل لحساب العائلة أي في مشروع أو مصلحة أو مزرعة للعائلة ولا يتقاضى نظير ذلك أي أجره وليس له نصيب في الأرباح.

العمل الرئيسي:

هو العمل الذي يباشره الفرد (عادة) أما إذا كان للفرد عملان يقضي في كل منهما نصف وقته فالعمل الرئيسي في هذه الحالة هو العمل الذي باشره أولاً، أي العمل الأقدم.

البطالة:

تشمل هذه الفئة جميع الأفراد الذين ينتمون لسن العمل ولم يعملوا أبدا خلال فترة الإسناد في أي نوع من الأعمال وكانوا خلال هذه الفترة مستعدين وقادرين على العمل وقاموا بالبحث عنه بإحدى الوسائل أو الطرق التالية: مطالعة الصحف، التسجيل في مكاتب الاستخدام، سؤال الأصدقاء والأقارب أو غير ذلك من الطرق.

النشيطون اقتصاديا

(القوى العاملة):

تشمل هذه المجموعة جميع الأفراد الذين ينتمون لسن العمل وينطبق عليهم مفهوم العمالة أو البطالة.

النشاط الاول بعد التخرج:

النشاط الذي يأتي مباشرة بعد حصول الفرد على درجة علمية بعد مسيرة تعليمية متواصلة دون انقطاع (الانقطاع هنا يعني سنة دراسية فأكثر)، والنشاطات المشار إليها

هي نشاطات تتعلق بالعلاقة بقوة العمل من حيث اما العمل او البحث عن عمل أو غير المشاركة في القوى العاملة لعدة اسباب مثل التفرغ لاعداد المنزلة او العجز او عدم الرغبة في العمل والرغبة في التفرغ للحياة الترفيهية والاستراحة بعد قضاء فترة من التعليم.

الالتحاق بالتعليم النظامي

ويقصد بالالتحاق تسجيل الفرد في بأحد مراحل التعليم النظامية، سواء أكان منتظماً أو منتسباً. ومراحل التعليم النظامية تشمل المرحلة الابتدائية أو الإعدادية (الأساسية) أو الثانوية أو كليات المجتمع المتوسطة التي تعطي شهادة دبلوم متوسط أو المرحلة الجامعية (بكالوريوس، دبلوم عال، ماجستير، دكتوراه)، وتكون إحدى الحالات التالية:

1. **ملتحق حالياً (دوام كامل):** متفرغ للتعليم وملتحق حالياً بالدراسة بدوام كامل.
2. **ملتحق حالياً (دوام جزئي):** الأفراد الذين ما زالوا على مقاعد الدراسة ولكن بدوام جزئي حيث يقوم الفرد بجانب الدراسة بالقيام بعمل آخر غير الدراسة مثل شخص ملتحق ببرنامج ماجستير وفي نفس الوقت يعمل او طالبة جامعة القدس المفتوحة (هناك نوعين منهم، اما متفرغين واما غير متفرغين للدراسة، مثل ربات الاسر وغيرهم).
3. **التحق وترك:** إذا كان الفرد قد ترك أحد مراحل التعليم النظامي خلال إحدى مراحل التعليم دون الحصول على شهادة إتمام هذه المرحلة.
4. **التحق وتخرج:** إذا كان الفرد قد تخرج من أي مرحلة تعليمية نظامية ولم يلتحق بأي مرحلة بعدها.
5. **لم يلتحق أبداً:** إذا كان الفرد غير ملتحق حالياً ولم يسبق له الالتحاق بأي مرحلة تعليمية نظامية.

المهنة:

المقصود بالمهنة هي الحرفة أو نوع العمل الذي يباشره الفرد إذا كان عاملاً أو الذي باشره سابقاً إذا كان عاطلاً عن العمل، وتجدر الإشارة كذلك بأن المهنة ليس لها علاقة بنوع الدراسة أو التدريب الذي تلقاه الفرد، بمعنى أن المهنة تستخدم لقياس نوع العمل الذي يمارسه الفرد وليس نوع الدراسة والتدريب الذي تلقاه.

النشاط أو القطاع

هو نوع العمل الذي تزاوله المنشأة التي يعمل فيها الفرد إذا كان يعمل بمنشأة، أما إذا كان بائعاً متجولاً فيبين نشاطه الرئيسي - نوع العمل الذي يزاوله أو نوع السلعة. وعليه فان المقصود بالنشاط الاقتصادي هو الميدان الذي يعمل فيه الشخص بصرف النظر عن مهنته أو المجال الذي يزاول فيه الشخص هذه المهنة.

فترة التعتل:

هي الفترة التي كان فيها الفرد لا يعمل ومستعد للعمل وقادر عليه، وقام بإجراء خطوات معينه في سبيل الحصول على فرصة عمل مثل قراءة الصحف، أو سؤال الأصدقاء، أو التسجيل في مكاتب الاستخدام، أو مراجعة أصحاب العمل، أو بأي طريقة أخرى.

ساعات العمل:

تعتبر ساعات العمل عن الوقت الذي يصرفه العامل في مهنته، وتقاس ساعات العمل في هذا المسح بساعات العمل الاعتيادية أي عدد ساعات العمل في الوظيفة الجزئية أو الوظيفة الكاملة والتي يمارسها الفرد عادة، وهنا يتم دمج ساعات العمل لجميع الأعمال التي يزاولها الفرد.

معدل البطالة:

تحسب عن طريق تقسيم عدد العاطلين عن العمل على عدد الأفراد المشاركين في القوى العاملة.

أيام العمل الشهرية:

عدد الأيام التي عملها الشخص خلال الشهر، باستثناء أيام العطل، ونهاية الأسبوع، والمغادرات المرضية وغيرها المدفوعة وغير المدفوعة. وتعتبر ساعة عمل واحدة خلال اليوم كيوم عمل.

الأجر:

هو المردود المادي أو العيني الذي يتقاضاه الفرد نظير قيامه بأنشطة أو أعمال لحساب الغير.

الفصل الثالث

النتائج الأساسية

يعرض هذا الفصل ملخصاً لأهم المؤشرات الأساسية لنتائج مسح ظروف خريجي التعليم العالي والتدريب المهني في الأراضي الفلسطينية، وتبين هذه المؤشرات أهم السمات التي يتصف بها الخريجون وواقعهم في سوق العمل الفلسطيني.

قدر عدد الأفراد 15 سنة فأكثر في نهاية العام 2005 في الأراضي الفلسطينية بحوالي 2,070,763، ويمثلون ما نسبته 54.0% من مجموع السكان بواقع 55.8% في الضفة الغربية و50.9% في قطاع غزة. كما يصل عدد الذكور 15 سنة فأكثر 1,043,498 والإناث 1,027,265.

1.3 الالتحاق بالتعليم

أشارت النتائج إلى أن 22.8% من الأفراد 15 سنة فأكثر ملتحق حالياً بالتعليم النظامي بواقع 21.7% في الضفة الغربية و25.1% في قطاع غزة. كما يشكل الذكور الملحقين بالتعليم النظامي حالياً 23.3% مقابل 22.4% من بين الإناث 15 سنة فأكثر، من جهة أخرى أشارت النتائج إلى أن من بين كل 10 أفراد تتراوح أعمارهم ما بين 15-19 سنة 8 أفراد ملتحقين حالياً بالتعليم النظامي (79.6%)، بواقع 77.7% من بين الذكور و81.5% من بين الإناث في تلك الفئة العمرية (انظر/ي جدول 3,1).

أما على مستوى محافظات الضفة الغربية، فقد أشارت النتائج إلى أن النسبة الأعلى للالتحاق بالتعليم النظامي من بين الأفراد 15 سنة فأكثر كان في محافظة سلفيت (30.8%)، يليها منطقة طوباس 25.9%، في حين سجلت محافظتي القدس وأريحا والأغوار النسبة الأدنى حيث بلغت 16.0% و16.7% على التوالي. أما في قطاع غزة فقد سجلت محافظة دير البلح النسبة الأعلى حيث بلغت النسبة 27.5%، في حين سجلت محافظة رفح النسبة الأدنى حيث بلغت النسبة 24.7% (انظر/ي جدول 1 أو الشكل 1).

شكل 1: نسبة الأفراد 15 سنة فأكثر في الأراضي الفلسطينية الملحقين حالياً بالتعليم حسب المحافظة/المنطقة نهاية 2005

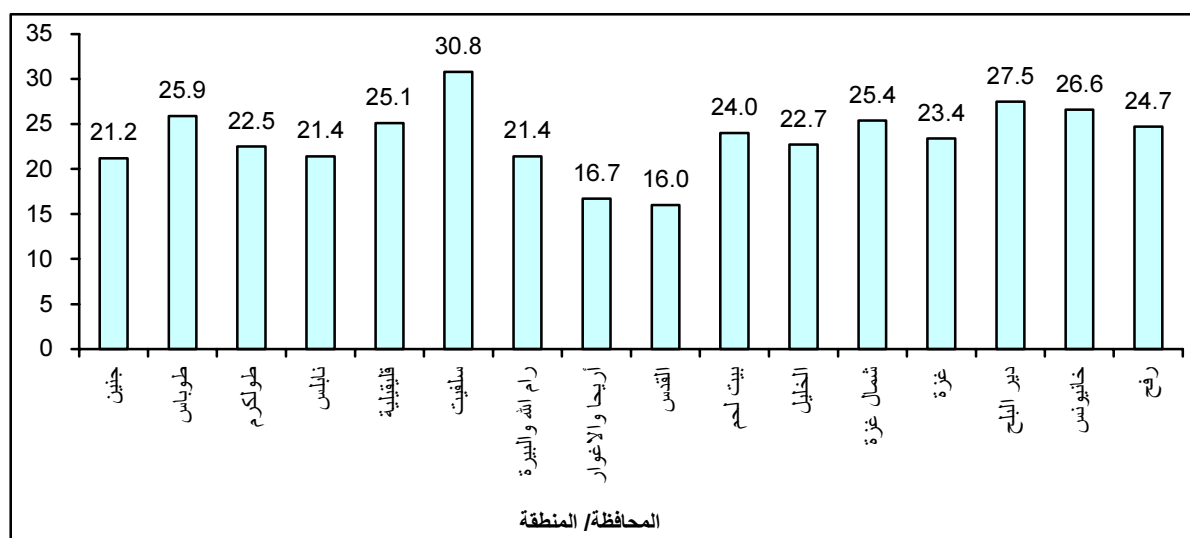

كما أشارت النتائج إلى أن مخيمات اللاجئين والمناطق الريفية سجلت النسبة الأعلى للأفراد الملتحقين حالياً بالتعليم من بين الأفراد 15 سنة فأكثر حيث بلغت نسبة الملتحقين فيهما 24.2% و 24.1% على التوالي، في حين بلغت النسبة في الحضر 21.8% (انظر/ي جدول 2).

لقد أظهرت النتائج كذلك أن نسبة الملتحقين بالتعليم النظامي من بين الأفراد المعاقين بصرياً (15 سنة فأكثر) 16.7%، وكذلك 10.4% من بين الأفراد المعاقين سمعياً و 6.7% من بين المعاقين حركياً، مقابل 23.2% من بين الأفراد الذين لا يعانون من إعاقات (انظر/ي جدول 4).

بينت النتائج أن نسبة الأفراد الملتحقين بالتعليم النظامي بدوام كامل من بين المشاركين في القوى العاملة بلغت 0.9%، والملتحقين بدوام جزئي 2.3%. بينما تصل نسبة الملتحقين بدوام كامل إلى 34.0% من بين الأفراد غير المشاركين في القوى العاملة مقابل 2.2% ملتحقين بدوام جزئي (انظر/ي جدول 5). والشكل 2 يبين أن هناك تجانس ما بين العاطلين عن العمل والعاملين في مسألة التوزيع حسب حالة الالتحاق بالتعليم. فالشكل يبين أن من بين العاملين 54.0% التحقوا وتخرجوا مقابل 50% من بين العاطلين عن العمل، أي حوالي النصف. وتصل نسبة الذين التحقوا بالتعليم وتركوه قبل الانتهاء من أي مرحلة تعليمية مكتملة 46.2% من بين العاطلين عن العمل و 40.8% من بين العاملين.

شكل 2: نسبة الأفراد 15 سنة فأكثر المشاركين في القوى العاملة في الأراضي الفلسطينية حسب مركبات القوى العاملة والالتحاق بالتعليم نهاية 2005

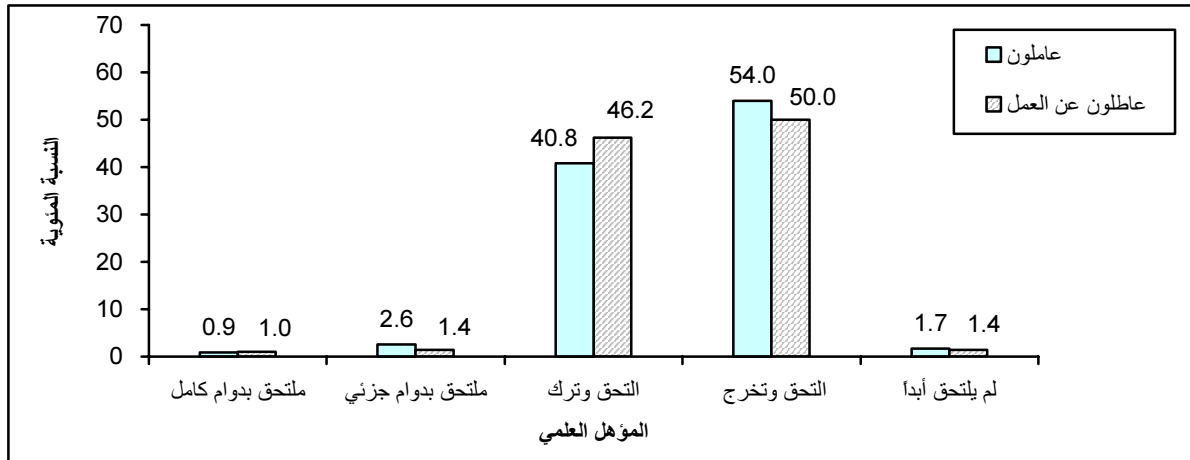

2.3 المؤهل العلمي

أشارت النتائج إلى أن نصف الأفراد (15 سنة فأكثر) في الأراضي الفلسطينية (50.3%) مؤهلهم العلمي ابتدائي/إعدادي بواقع 52.2% في الضفة الغربية و 46.7% في قطاع غزة، كما تتقارب النسبة على مستوى الجنس، حيث يمثل الذكور الحاصلين على مؤهل ابتدائي أو إعدادي من إجمالي الذكور 15 سنة فأكثر 51.6% مقابل 48.9% من بين الإناث. مقابل خمس الأفراد 15 سنة فأكثر (21.2%) يحملون شهادة ثانوية عامة (توجهي أكاديمي) بواقع 19.0% في الضفة الغربية و 25.3% في قطاع غزة. كما بلغت نسبة الأفراد الذين يحملون شهادة دبلوم متوسط فأعلى 12.3%، بواقع 11.6% في الضفة الغربية و 13.6% في قطاع غزة.

أما على صعيد محافظات الضفة الغربية، فقد أشارت النتائج إلى أن النسبة الأعلى للأفراد الذين مؤهلهم العلمي دبلوم متوسط فأعلى من بين الأفراد 15 سنة فأكثر كانت في محافظتي نابلس وسلفيت حيث بلغت النسب 13.7% و 13.3% على التوالي. في حين سجلت محافظة أريحا والأغوار أدنى نسبة (4.9%). أما في قطاع غزة، فاحتلت محافظة دير البلح النسبة الأعلى والتي وصلت إلى 18.9%، بينما كانت النسبة الأدنى في محافظة شمال غزة وهي 11.5% (انظر/ي جداول 10-11).

شكل 3: التوزيع النسبي للأفراد 15 سنة فأكثر في الأراضي الفلسطينية حسب المؤهل العلمي والجنس نهاية 2005

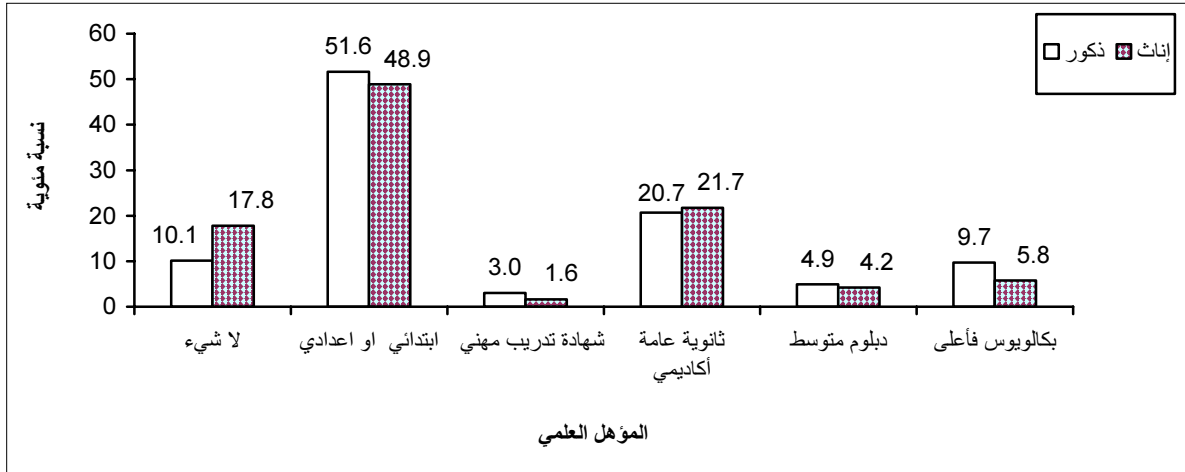

3.3 المؤهل العلمي وسوق العمل:

المشاركة في القوى العاملة:

تشير النتائج إلى أن نسبة المشاركة في القوى العاملة وصلت إلى أعلى نسب لها بين الأفراد الذين انهوا دبلوم متوسط فأعلى، كذلك كانت عالية لخريجي التدريب أو التعليم المهني. حيث وصلت النسبة إلى 88.4% للأفراد الذين انهوا بكالوريوس فأعلى ويليها 76.3% للأفراد الذين انهوا دبلوم متوسط ونفس النسبة لمن انهوا تدريب أو تعليم مهني. من جانب آخر، سجل الذكور الذين انهوا تدريب أو تعليم مهني (تشمل الثانوية المهنية) أعلى نسبة مشاركة في القوى العاملة حيث وصلت النسبة إلى 94.7%، يليها 93.3% من بين الذين انهوا بكالوريوس فأعلى ويليها 90.3% من بين الذين انهوا دبلوم متوسط. بينما سجلت الإناث اللواتي انهين بكالوريوس فأعلى أعلى نسبة مشاركة والتي وصلت إلى 80.0% ويليها اللواتي انهين دبلوم متوسط (59.7%) ويليها اللواتي تلقين تدريب أو تعليم مهني (42.0%)، حيث يظهر تباين كبير في نسبة المشاركة بين الإناث في مختلف الفئات التعليمية.

كما أظهرت النتائج أن نسب المشاركة متقاربة جداً ما بين مناطق الضفة الغربية، حيث بلغت أعلى نسبة مشاركة في شمال الضفة الغربية (41.8%) مقابل أدنى نسبة سجلت في كل من وسط وجنوب الضفة (41.0%). بينما تنخفض النسبة في قطاع غزة (38.8%).

أما على صعيد نوع التجمع، فقد أشارت النتائج إلى أن أعلى نسبة للمشاركة في القوى العاملة من بين الخريجين الذين يحملون شهادة بكالوريوس فأعلى كانت في مخيمات اللاجئين حيث وصلت نسبة المشاركة بينهم 92.7% يليها في الريف ثم الحضر حيث بلغت النسب 90.7% و 86.4% على التوالي.

من جانب آخر، أظهرت النتائج ان نسبة المشاركة بين الذكور المتزوجين وصلت إلى 88.3% مقابل 43.6% من بين الذين لم يتزوجوا أبداً، بينما الوضع معكوس بين الإناث، حيث وصلت نسبة المشاركة بين الإناث المتزوجات 10.0% مقابل 14.9% بين اللواتي لم يتزوجن أبداً. كما بينت النتائج أن 22.8% من بين المعاقين مشاركين في القوى العاملة، بواقع 22.4% في الضفة الغربية و 23.4% في قطاع غزة.

شكل 4: نسبة المشاركة في القوى العاملة من بين الأفراد 15 سنة فأكثر في الأراضي الفلسطينية حسب المؤهل العلمي والجنس نهاية 2005

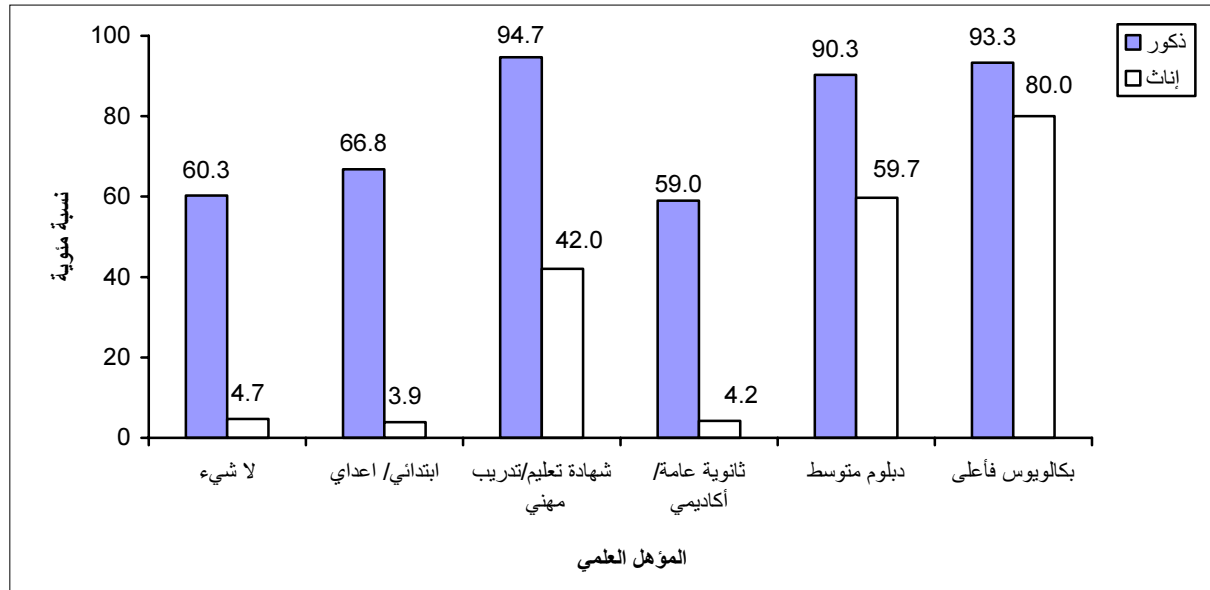

البطالة:

بينت النتائج أن أعلى معدل للبطالة من بين المشاركين في القوى العاملة (الأفراد 15 سنة فأكثر) سجلت للأفراد الذين يحملون شهادة تعليم/تدريب مهني (34.7%) بواقع 31.0% في الضفة الغربية و 40.7% في قطاع غزة. في حين سجل أدنى معدل للبطالة بين الأفراد الذين يحملون شهادة بكالوريوس فأعلى حيث وصلت النسبة إلى 22.1%، بواقع 17.9% في الضفة الغربية و 27.9% في قطاع غزة. كما أظهرت النتائج أن نسبة البطالة أعلى بين الإناث اللواتي انهين بكالوريوس فأعلى مقارنة مع الذكور، حيث وصلت النسب 37.2% و 14.6% على التوالي. من جهة أخرى بينت النتائج أن النسبة الأعلى من العاطلين عن العمل بين فئة الشباب الفئة العمرية (15-29) سنة كانت بين الذين يحملون شهادة دبلوم متوسط فأعلى حيث بلغت نسبة البطالة بينهم 43.9% بواقع 39.2% في الضفة الغربية و 51.6% في قطاع غزة، كما أن الشباب الذكور لديهم نسب بطالة أدنى من الإناث حيث وصلت النسب إلى 30.9% و 58.4% على التوالي (انظر/ي جداول 20-23).

أما على صعيد نوع التجمع، فقد بينت النتائج أن النسبة الأعلى للبطالة من بين الذين يحملون شهادة تعليم/تدريب مهني كانت في مخيمات اللاجئين يليها المناطق الريفية ثم الحضر حيث بلغت النسبة 41.2% و 33.1% و 31.9% على التوالي. (انظر/ي جدول 21).

شكل 5: معدل البطالة من بين الأفراد المشاركين في القوى العاملة في الأراضي الفلسطينية حسب المؤهل العلمي والمنطقة
نهاية 2005

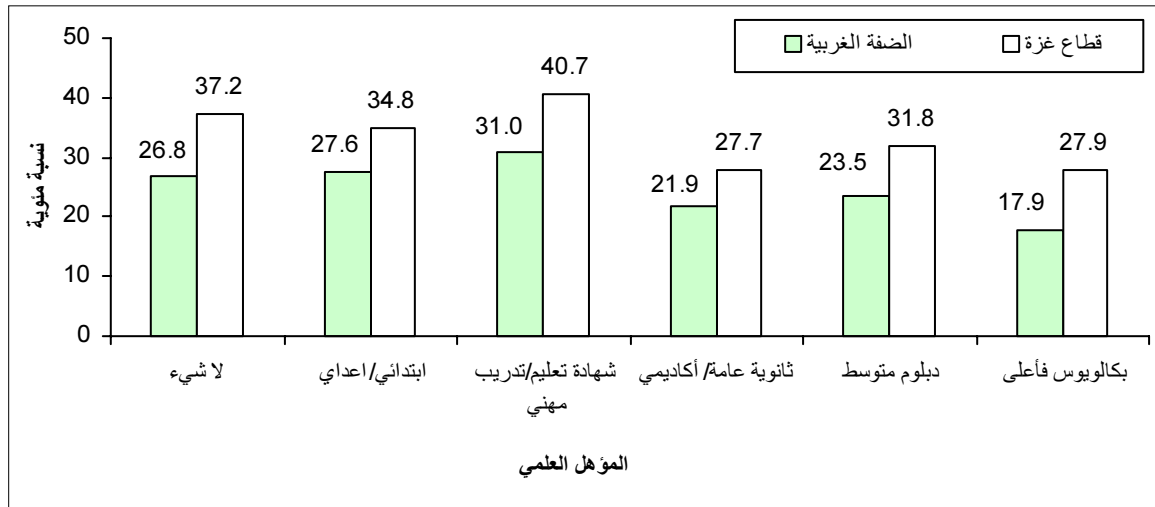

العاملون:

شكل قطاع التعليم وقطاع الخدمات بفروعه المختلفة المشغل الأساسي للعاملين الذين يحملون شهادة بكالوريوس فأعلى في الأراضي الفلسطينية، فقد أشارت النتائج إلى أن 36.7% من العاملين الذين يحملون شهادة بكالوريوس فأعلى يعملون في قطاع التعليم بواقع 39.1% في الضفة الغربية 32.9% في قطاع غزة (27.4% من الذكور و62.5% من الإناث)، كما أن 36.1% يعملون في قطاع الخدمات والفروع الأخرى بواقع 32.8% في الضفة الغربية و41.2% في قطاع غزة. كما بينت النتائج أن 30.4% من العاملين الذين يحملون شهادة تعليم/تدريب مهني يعملون في قطاع الخدمات والفروع الأخرى، بواقع 24.3% في الضفة الغربية و42.1% في قطاع غزة (28.9% من بين الذكور و42.6% من بين الإناث) (انظر/ي جداول 27-28).

أما على صعيد المهنة، فقد أظهرت النتائج أن الغالبية العظمى من الأفراد الذين مؤهلهم العلمي بكالوريوس فأعلى يعملون في المهن الفنية والمتخصصة والمكتبية (79.6%)، بواقع 79.0% في الضفة الغربية و80.5% في قطاع غزة. مقابل 61.3% من الأفراد الذين يحملون شهادة دبلوم متوسط، بواقع 60.0% في الضفة الغربية و63.9% في قطاع غزة. من جهة أخرى، بينت النتائج أن ثلث العاملين الذين لا يحملون أي مؤهل علمي يعملون في المهن الأولية (29.9%)، بواقع 28.8% في الضفة الغربية و33.0% في قطاع غزة (32.6% من الذكور و13.5% من الإناث)، مقابل 28.6% من الأفراد الذين مؤهلهم العلمي ابتدائي/إعدادي بواقع 29.3% في الضفة الغربية و26.2% في قطاع غزة (28.8% ذكور و25.2% إناث) (انظر/ي جداول 29-30).

بينت النتائج أن نصف العاملين (51.5%) الذين مؤهلهم العلمي بكالوريوس فأعلى يعملون في القطاع الحكومي، بواقع 46.9% في الضفة الغربية و58.9% في قطاع غزة (49.8% ذكور و56.1% إناث)، مقابل 45.5% من الذين يحملون دبلوم متوسط بواقع 41.4% في الضفة الغربية و54.1% في قطاع غزة. (انظر/ي جداول 31-32).

من جهة أخرى بينت النتائج أن أعلى معدل للأجور كان للمستخدمين الذين يحملون بكالوريوس فأعلى حيث بلغ معدل الأجر اليومي 100.1 شيكل، بواقع 104.8 شيكل في الضفة الغربية و93.1 شيكل في قطاع غزة (107.3 شيكل

للذكور و83.3 شيكل للإناث)، يليه الأفراد الذين مؤهلهم العلمي شهادة ثانوية عامة أكاديمي حيث بلغ معدل الأجر اليومي لهم 83.5 شيكل، بواقع 96.5 شيكل للعاملين في الضفة الغربية و64.6 شيكل في قطاع غزة (85.6 شيكل للذكور و56.0 شيكل للنساء العاملات (انظر/ي جداول 35-36).

شكل 6: معدل الأجر اليومي بالشيكل للمستخدمين بأجر في الأراضي الفلسطينية حسب المؤهل العلمي والمنطقة نهاية 2005

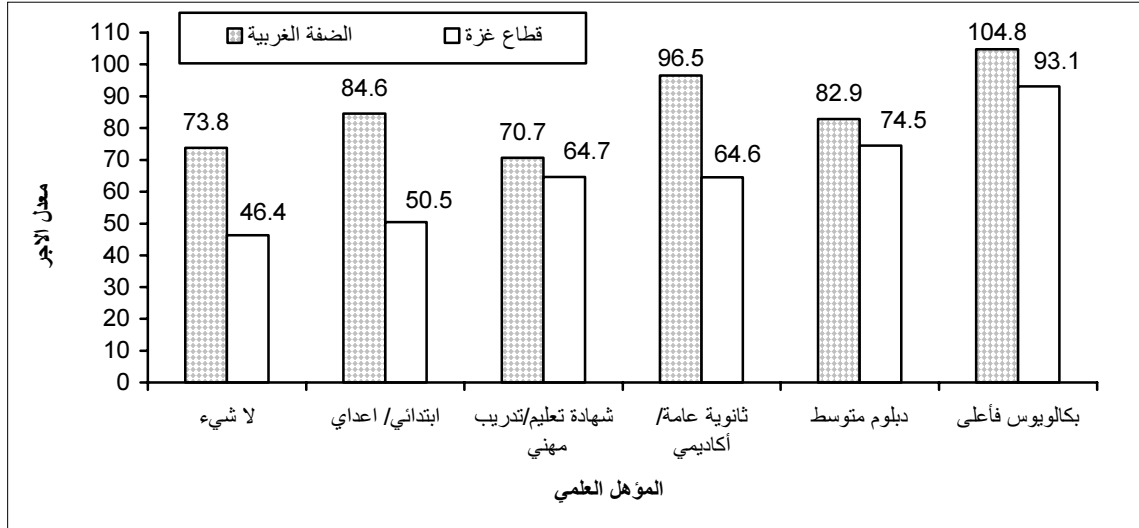

4.3 الخريجون¹ في الأراضي الفلسطينية:

أظهرت النتائج أن عدد الأفراد الخريجين في نهاية العام 2005 بلغ حوالي 296 ألف شخص، يمثلون ما نسبته 14.5% من إجمالي السكان 15 سنة فأكثر، بواقع 182 ألف في الضفة الغربية و114 ألف شخص في قطاع غزة. يتوزع هؤلاء حسب نوع التجمع بواقع 170 ألف خريج من الحضر و67 ألف من الريف و59 ألف من مخيمات اللاجئين (انظر/ي جدول 39). كذلك أظهرت النتائج أن عدد الذكور الخريجين وصل إلى 179 ألف خريج مقابل 117 ألف من الإناث. كما أن أكثر من ثلثي الخريجين (211 ألف خريج) تخرجوا خلال الفترة 1987-2005. من جهة أخرى، أشارت النتائج إلى أن 47.5% من الخريجين يحملون شهادة بكالوريوس بواقع 45.3% في الضفة الغربية و51.0% في قطاع غزة (48.2% من بين الذكور الخريجين و46.4% من بين الإناث الخريجين)، مقابل 30.8% يحملون شهادة دبلوم متوسط، بواقع 32.3% في الضفة الغربية و28.5% في قطاع غزة (27.5% من الذكور و35.9% من الإناث).

أشارت النتائج إلى أن أعلى نسبة مشاركة في القوى العاملة من بين الخريجين كانت للذين مؤهلهم العلمي دبلوم عالي فأعلى، حيث وصلت نسبة المشاركة بينهم 89.7% بواقع 87.8% في الضفة الغربية و92.4% في قطاع غزة (89.5% من بين الذكور و90.4% من بين الإناث)، يليهم الذين يحملون الشهادة الجامعية الأولى (بكالوريوس) حيث بلغت نسبة المشاركة بينهم 89.2% بواقع 88.3% في الضفة الغربية و90.6% في قطاع غزة. من جهة أخرى، بينت النتائج أن أعلى نسبة مشاركة سجلت للخريجين خلال الفترة 2001-2005، حيث بلغت نسبة المشاركة بينهم 87.5% يليهم الخريجون الذين تخرجوا خلال الفترة 1994-2000 (86.7%) (انظر/ي جداول 51,53,55).

¹ انظر تعريف الخريج في صفحة المفاهيم والمصطلحات

أظهرت النتائج أن نسبة البطالة بين الخريجين المشاركين في القوى العاملة بلغت 25.4% بواقع 21.9% في الضفة الغربية و30.7% في قطاع غزة (18.4% بين الذكور و40.4% بين الإناث). كما بينت النتائج أن النسبة الأعلى للبطالة كانت بين الخريجين الذين يحملون شهادة تعليم/ تدريب مهني سواء كانت فترة التدريب ما بين 6-10 أشهر أو أكثر من 10 أشهر، حيث بلغت نسبة البطالة بينهم 40.4% و36.7% على التوالي، ثم الخريجين الذين مؤهلهم العلمي دبلوم متوسط، حيث بلغت نسبة البطالة بينهم 26.6% بواقع 23.7% في الضفة الغربية و31.9% في قطاع غزة (انظر/ي جدول 59). من جهة أخرى، أظهرت النتائج أن النسبة الأعلى للبطالة كانت بين الخريجين في فئات الشباب المختلفة، حيث بلغت للفئة العمرية (15-24 سنة) 53.9%، كما بلغت للفئة العمرية (25-34) سنة 25.7% (انظر/ي جدول 62).

أما على مستوى الخريجين خلال الفترة 2001-2005، فقد أشارت النتائج إلى أن أعلى نسبة بطالة كانت بين الحاصلين على شهادة تدريب أو تعليم المهني لمدة تزيد عن 10 شهور حيث وصلت النسبة إلى 56.6%، يليها حملة شهادة الدبلوم المتوسط (51.0%)، ثم حملة شهادة التدريب المهني لمدة 6-10 شهور. ومن الجدير بالذكر أن نسبة البطالة بين الخريجين خلال الفترة 2001-2005 أعلى بكثير من باقي الخريجين حيث تصل النسبة بينهم إلى 40.8%، مقابل 19.8% بين الخريجين خلال الفترة 1987-1993 والتي تعتبر الأعلى بين خريجي ما قبل العام 2001.

شكل 7: معدل البطالة من بين الخريجين المشاركين في القوى العاملة في الأراضي الفلسطينية حسب المؤهل العلمي والمنطقة نهاية 2005

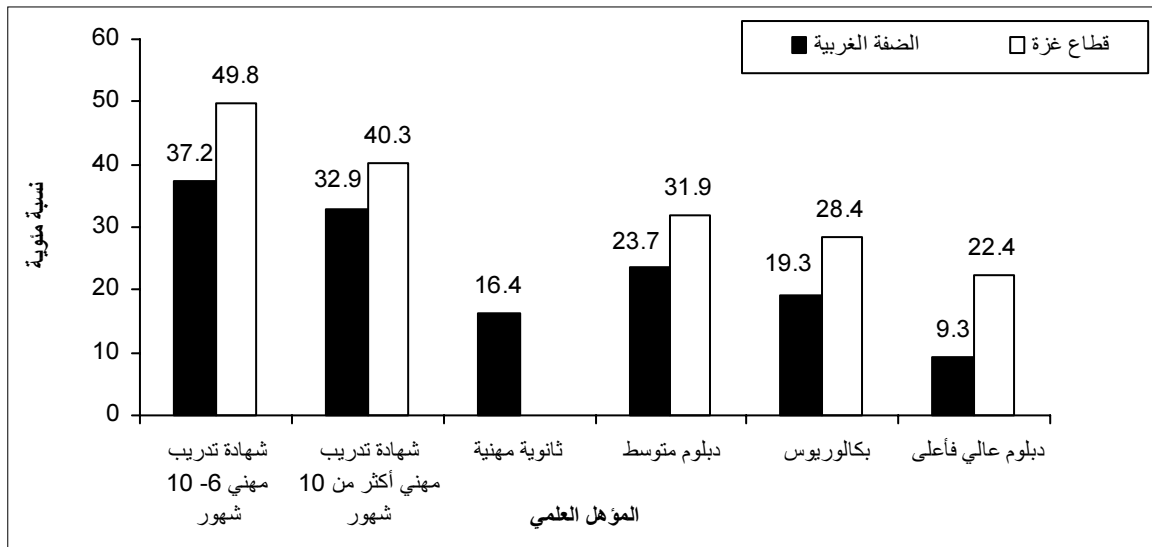

5.3 الخريجون حسب التخصص وأهم مؤشرات سوق العمل:

أظهرت النتائج أن حوالي ثلث الخريجين في الأراضي الفلسطينية (91 ألف) خريج حاصلين على شهادة دبلوم متوسط بواقع 59 ألف في الضفة الغربية و32 ألف من قطاع غزة. كما بينت النتائج أن 22.5% من خريجي الدبلوم المتوسط متخصصون في العلوم التجارية والإدارية، بواقع 25.1% في الضفة الغربية و17.7% في قطاع غزة، ويمثل خريجو العلوم التجارية والإدارية من بين إجمالي الذكور الحاصلين على دبلوم متوسط 21.9% مقابل 23.1% من الإناث. يليه تخصص العلوم الإنسانية، ويمثل 15.2% من بين خريجي الدبلوم المتوسط، بواقع 13.7% في الضفة الغربية و17.9% في قطاع غزة (11.3% من الذكور و19.8% من الإناث) (انظر/ي جداول 66، 69).

كما بينت النتائج أن أعلى معدل للمشاركة بين الخريجين الحاصلين على دبلوم متوسط كان بين الخريجين المتخصصين في العلوم الهندسية والمعمارية حيث بلغت نسبة المشاركة بينهم 89.1% بواقع 89.3% في الضفة الغربية و88.7% في قطاع غزة (انظر/ي جدول 76). من جهة أخرى أشارت النتائج إلى أن أعلى معدل للبطالة بين الخريجين المشاركين في القوى العاملة الحاصلين على شهادة دبلوم متوسط كانت بين المتخصصين في العلوم التجارية والإدارية حيث بلغت نسبة البطالة بينهم 34.0% بواقع 31.4% في الضفة الغربية و40.7% في قطاع غزة (22.8% من بين الذكور و54.3% من بين الإناث) كما أن النسبة الأعلى للبطالة كانت من بين الخريجين الذين تخرجوا خلال الفترة 2005-2001 والتي وصلت النسبة إلى 51.0% (انظر/ي جداول 81-85).

أشارت النتائج إلى أن حوالي نصف الخريجين (157 ألف خريج) حاصلين على الشهادة الجامعية الأولى (بكالوريوس)، منهم 20.4% متخصصون في العلوم الإنسانية بواقع 19.0% في الضفة الغربية و22.5% في قطاع غزة (17.4% من الذكور و25.8% من الإناث)، يليها 16.7% من خريجي البكالوريوس متخصصين في العلوم التجارية والإدارية بواقع 17.4% في الضفة الغربية و15.6% في قطاع غزة (انظر/ي جدول 71).

من جهة أخرى، أظهرت النتائج أن نسبة المشاركة في القوى العاملة الأعلى من بين حملة شهادة البكالوريوس كانت بين المتخصصين في العلوم الهندسية والمعمارية حيث وصلت نسبة المشاركة بينهم 93.0% (94.8% من بين الذكور و82.8% من بين الإناث) (انظر/ي جدول 86)، كما أن نسبة البطالة كانت الأعلى من بين خريجي العلوم التربوية وإعداد المعلمين حيث بلغت 31.6%، بواقع 13.2% بين الذكور و42.8% بين الإناث (انظر/ي جدول 94).

أظهرت النتائج أن الغالبية العظمى من الأفراد الخريجين والذين مؤهلهم العلمي دبلوم متوسط فأعلى في الأراضي الفلسطينية يعملون مستخدمين بأجر بواقع 86.7%، كما أشارت النتائج إلى أن الغالبية العظمى من بين المتخصصين في العلوم التربوية وإعداد المعلمين (95.2%) مستخدمين بأجر. وان نصف الذين مؤهلهم العلمي دبلوم متوسط فأعلى (53.2%) يعملون في القطاع الحكومي، مقابل 26.5% يعملون في القطاع الخاص.

6.3 الخريجون خلال الفترة 1987-2005

هذا الجزء من الفصل خاص بالخريجين الذين انهوا دراستهم بدون انقطاع خلال الفترة 1987-2005، ولا تشمل الخريجين الذين تخرجوا قبل العام 1987 بدون انقطاع وعادوا إلى الدراسة وتخرجوا من الدراسة التكميلية خلال الفترة 1987-2005. حيث بلغ عدد الخريجين الذين ينطبق عليهم ما ذكر أعلاه 201 ألف، بواقع 125 ألف في الضفة الغربية و76 ألف في قطاع غزة.

أشارت النتائج إلى أن حوالي ربع الخريجين (24.6%) خلال الفترة 1987-2005 حصلوا على منحة دراسية بواقع 22.7% في الضفة الغربية و27.9% في قطاع غزة، وقد تساوت النسبة تقريباً بين الذكور والإناث، حيث بلغت النسب 24.5% و24.8% على التوالي. كما بلغت نسبة الخريجين اللاجئين الذين حصلوا على منح دراسية 29.2% مقابل 20.8% من بين غير اللاجئين. من جهة أخرى، بينت النتائج أن 41.1% من المنح مقدمه من قبل الجامعة أو الكلية بواقع 39.6% في الضفة الغربية و43.1% قطاع غزة، تليها الحكومة والتي شاركت بنسبة 14.8% من إجمالي المنح بواقع 13.7% في الضفة الغربية و16.2% في قطاع غزة.

بينت النتائج أن 17.6% من الخريجين خلال الفترة 1987-2005 قاموا بالعمل خلال الدراسة بواقع 18.1% في الضفة الغربية و16.8% في قطاع غزة، وكان هناك تفاوت كبير بين الإناث والذكور حيث بلغت النسب 7.2% و26.2% على التوالي. كما أظهرت النتائج أن أكثر من نصف الذين عملوا خلال الدراسة (53.9%) عملوا بدوام جزئي بواقع 59.2% في الضفة الغربية و44.6% في قطاع غزة، مقابل 31.0% عملوا بدوام كامل بواقع 25.0% في الضفة الغربية و41.6% في قطاع غزة. أما حول السبب الرئيسي للعمل فقد أشار 54.6% منهم أن الدافع الرئيسي للعمل كان من أجل تمويل الدراسة بواقع 59.0% في الضفة الغربية و47.0% في قطاع غزة، وتفاوتت النسبة بين الذكور والإناث حيث بلغت النسب 56.3% و47.2% على التوالي. مقابل 20.1% أفاد أن السبب الأساسي للعمل خلال الدراسة هو للاستقلال والاعتماد على الذات بواقع 19.5% من بين الذكور و22.4% من بين الإناث (انظر/ي جدول 115-116).

أما حول النشاط الأول لدخول سوق العمل الذي قاموا به الخريجين فور تخرجهم، أفاد النصف (50.8%) بأنهم قاموا بالبحث عن عمل بواقع 46.1% في الضفة الغربية و58.6% في قطاع غزة، وتساوت بين الإناث والذكور حيث وصلت النسب إلى 50.4% و51.2% على التوالي. مقابل 31.6% حصلوا على عمل فور تخرجهم بواقع 33.9% في الضفة الغربية و27.9% في قطاع غزة، (35.7% من بين الذكور و26.7% من بين الإناث). في حين أفاد 10.6% انهم لم يعملوا ولم يبحثوا عن عمل بواقع 13.0% في الضفة الغربية و6.7% في قطاع غزة (2.5% من بين الذكور و20.3% من بين الإناث).

من جهة أخرى أظهرت النتائج أن 52.8% من الخريجين الذين تخرجوا من الأراضي الفلسطينية خلال الفترة 1987-2005 قاموا بالبحث عن عمل فور التخرج، مقابل 28.6% حصلوا على عمل مباشرة. في حين أفاد 45.2% من خريجي الدول العربية انهم قاموا بالبحث عن عمل فور التخرج، مقابل 40.6% حصلوا على عمل مباشرة. كما أفاد 38.8% من خريجي الدول الأخرى انهم قاموا بالبحث عن عمل مقابل 50.1% حصل على عمل مباشرة (انظر/ي جدول 121).

أظهرت النتائج أن أعلى متوسط لعدد اشهر التعتل عن العمل كان لخريجي الدبلوم المتوسط حيث بلغ 24.0 شهراً بواقع 25.5 شهراً للذكور و22.6 شهراً للإناث. ويليه لخريجي البكالوريوس فأعلى، حيث بلغ المتوسط 20.4 شهراً بواقع 20.2 شهراً للذكور و20.6 شهراً للإناث، ويليه 17.8 شهراً لخريجي التعليم والتدريب المهني بواقع 18.1 شهراً للذكور و17.1 شهراً للإناث. ويعود السبب الرئيسي للتأخر في الحصول على فرصة عمل كما أفاد الخريجون إلى الافتقار إلى الرأسمال لبدءوا مشاريع الشخصية، حيث بلغت النسبة 63.1%، يليه محدودية العلاقات الشخصية لديهم (52.1%)، ومن ثم 28.9% أفادوا أن السبب يعود إلى الافتقار إلى الخبرة (انظر/ي جداول 127، 130).

7.3 خصائص العمل الأول لخريجي 1987-2005:

أشارت النتائج إلى أن 39.4% من الخريجين خلال الفترة 1987-2005 كان عملهم الأول بعد التخرج مستخدمين بأجر في القطاع الخاص بواقع 45.3% في الضفة الغربية و28.7% في قطاع غزة (37.4% من بين الذكور و43.1% من بين الإناث). مقابل 34.6% عملوا مستخدمين في الحكومة الوطنية بواقع 29.9% في الضفة الغربية و43.1% في قطاع غزة، وتساوت النسبة بين الذكور والإناث حيث وصلت النسب إلى 34.4% و34.9% على التوالي. من جهة أخرى بينت النتائج أن أكثر من ثلث الخريجين (41.7%) الذين يحملون شهادة بكالوريوس فأعلى عملوا مستخدمين في

الحكومة الوطنية بواقع 36.9% في الضفة الغربية و49.8% في قطاع غزة (41.0% من الذكور و43.1% من الإناث).

كما بينت النتائج أن 37.1% من الخريجين في مخيمات اللاجئين يعملون في الحكومة الوطنية (46.0% من بين الخريجين الذين يحملون شهادة بكالوريوس فأعلى، و28.3% ممن يحملون دبلوم متوسط، و25.1% ممن يحملون شهادة تعليم/تدريب مهني) مقابل 38.3% من سكان الريف و32.3% من سكان الحضر (انظر/ي جداول 133-137).

شكل 8: نسبة الخريجين في الأراضي الفلسطينية خلال الفترة 1987-2005 الذين حصلوا على عمل حسب الحالة العملية في العمل الأول بعد التخرج والمؤهل العلمي نهاية 2005

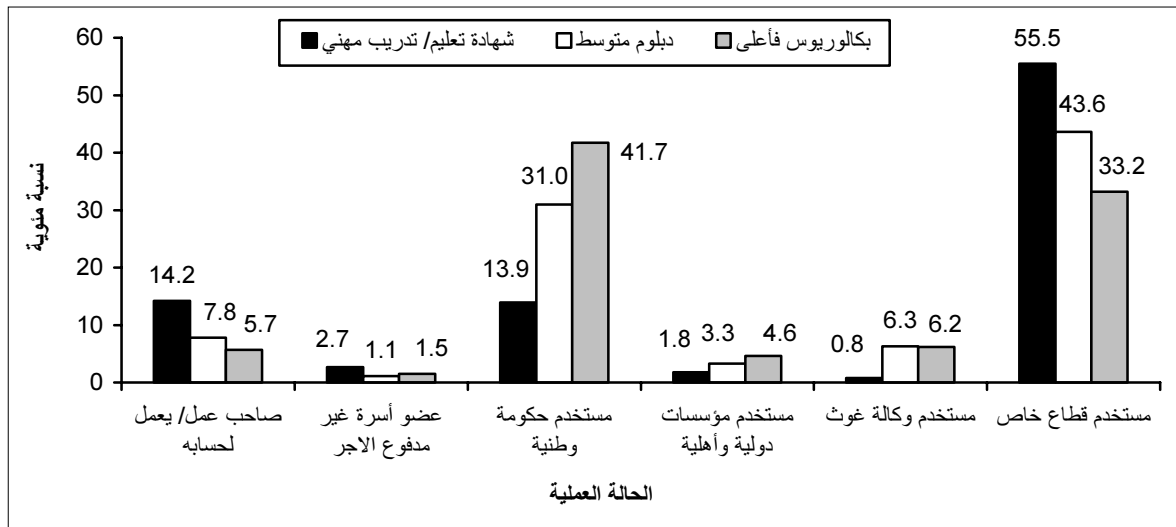

أما توزيع الخريجين حسب المهنة، فقد بينت النتائج أن ثلثي الخريجين (68.0%) خلال الفترة 1987-2005 عملوا في المهن الفنية والمتخصصة والكتابة (العمل الأول بعد التخرج) بواقع 66.3% من الضفة الغربية و71.0% في قطاع غزة (56.5% من الذكور و89.7% من الإناث). كما أظهرت النتائج أن غالبية الخريجين الذين يحملون شهادة بكالوريوس فأعلى (81.7%) يعملون في هذه المهن بواقع 73.9% من الذكور و96.1% من الإناث. مقابل 67.8% من خريجي الدبلوم المتوسط، بواقع 48.8% من بين الذكور و95.4% من بين الإناث. في حين عمل 16.9% من خريجي التعليم/التدريب المهني في المهن الفنية والمتخصصة والكتابة، بواقع 10.9% من الذكور و36.9% من بين الإناث (انظر/ي جداول 148-149).

أما توزيع الخريجين حسب النشاط الاقتصادي، فقد بينت النتائج أن أكثر من ثلث الخريجين (35.6%) عملوا في القطاع الحكومي (وطني/أجنبي) بواقع 31.2% من الضفة الغربية و43.4% في قطاع غزة (35.1% من الذكور و36.3% من الإناث)، مقابل 33.0% عملوا في قطاع الخدمات والفروع الأخرى بواقع 34.1% في الضفة الغربية و31.3% في قطاع غزة (23.0% من الذكور و51.9% من الإناث). من جهة أخرى بينت النتائج أن ما يقارب نصف خريجي البكالوريوس (43.0%) عملوا في القطاع الحكومي (41.8% من الذكور و45.1% من الإناث)، مقابل 31.8% من خريجي الدبلوم المتوسط (32.3% من الذكور و30.8% من الإناث)، و14.1% من خريجي التعليم/التدريب المهني (17.5% من الذكور و3.4% من الإناث) (انظر/ي جداول 142-145).

شكل 9: التوزيع النسبي للخريجين في الأراضي الفلسطينية خلال الفترة 1987-2005 الذين حصلوا على عمل حسب النشاط الاقتصادي للعمل الأول بعد التخرج والمؤهل العلمي نهاية 2005

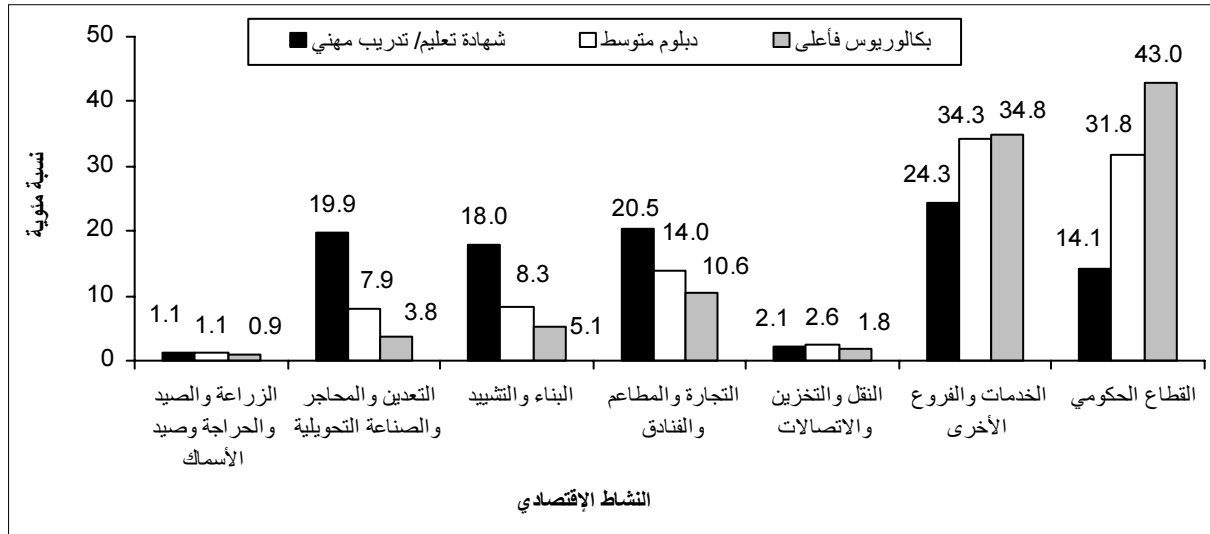

تشير البيانات الى انه كلما ارتفع المستوى التعليمي كلما قلت ساعات العمل الأسبوعية، حيث بلغ معدل ساعات العمل الأسبوعية للخريجين 40.3 ساعة عمل بواقع 39.8 ساعة عمل في الضفة الغربية و 41.1 ساعة عمل في قطاع غزة (39.3 ساعة عمل لخريجي البكالوريوس فأعلى و 41.0 ساعة لخريجي الدبلوم المتوسط و 43.6 ساعة لخريجي التعليم/ التدريب المهني) (أنظر/ي جداول 160-161).

أظهرت البيانات انه كلما ارتفع المستوى التعليمي كلما عمل الأفراد في مهن تتلاءم مع تخصصهم العلمي، حيث أفاد غالبية الخريجين (77.4%) الحاصلين على شهادة بكالوريوس فأعلى ويعملون حالياً أن مهنتهم تتلائم وتخصصهم العلمي، مقابل 59.1% من الخريجين الحاصلين على دبلوم متوسط و 51.4% من الخريجين الحاصلين على شهادة تعليم/ تدريب مهني. من جهة أخرى أفاد 85.5% من الخريجين خلال الفترة 1987-2005 انهم راضون عن عملهم الحالي، حيث تتفاوت هذه النسبة بين راضي عن عمله وراضي جداً، فقد أفاد 50.5% من الخريجين انه راضي عن عمله مقابل 35.0% راضي جداً، في حين أفاد 14.5% من الخريجين انه غير راضٍ عن عمله.

تشير البيانات إلى أن أعلى متوسط للأجر اليومي للخريجين خلال الفترة 1987-2005 سجل للخريجين الذين يحملون شهادة بكالوريوس فأعلى حيث بلغ متوسط الأجر اليومي لهم 94.3 شيكل، في حين بلغ متوسط الأجر اليومي لخريجي الدبلوم المتوسط 69.4 شيكل مقابل 64.9 شيكل لخريجي التعليم والتدريب المهني (أنظر/ي الجدول 163).

8.3 خريجو التعليم أو التدريب المهني:

40.2% من خريجي التدريب أو التعليم المهني عزو التحاقهم بهذا النوع من التعليم إلى عدم الرغبة في التعليم الأكاديمي أو القدرة عليه حيث تساوت تقريباً ما بين الضفة الغربية وقطاع غزة (40.3% و 40.2% على التوالي). وقد أفاد 43.5% من الذين يحملون شهادة تدريب أو تعليم مهني انهم راضين عن التحاقهم بهذا النوع من التعليم بواقع 43.7% في الضفة الغربية و 43.3% في قطاع غزة (أنظر/ي جدول 177).

9.3 مكاتب التشغيل والنقابات:

أفاد أكثر من نصف الخريجين خلال الفترة 1987-2005 الذين لا يعملون ومستعدين للعمل (57.1%) انهم سجلوا في مكاتب العمل التابعة لوزارة العمل وما زالوا بانتظار العمل بواقع 50.0% في الضفة الغربية و65.3% في قطاع غزة (58.7% من الذكور و56.2% من الإناث)، مقابل 12.8% سجلوا وحصلوا على عمل بواقع 12.0% في الضفة الغربية و13.8% في قطاع غزة (13.5% من الذكور و12.4% من الإناث)، و30.1% لم يسجلوا في مكاتب العمل بواقع 38.0% في الضفة الغربية و20.9% في قطاع غزة (27.8% من الذكور و31.4% من الإناث)، ويعود السبب الرئيسي إلى أن 31.7% منهم لا يعرف عن وجود تلك المكاتب والسبب الذي يليه هو أن فرص العمل التي يوفرها غير مناسبة (26.3%) (أنظر/ي جداول 168-170).

أشارت النتائج إلى أن ثلث الخريجين خلال الفترة 1987-2005 (31.1%) منتسبين إلى اتحادات نقابات العمال أو جمعيات أو نوادي بواقع 37.7% من بين الذكور و23.2% من بين الإناث. حيث تصل نسبة المنتسبين في كل من الضفة الغربية وقطاع غزة إلى 25.4% و40.6% على التوالي. من جهة أخرى أظهرت النتائج انه كلما ارتفع المستوى التعليمي كلما ارتفعت نسبة الملحقين في النقابات/الجمعيات/النوادي، حيث أشارت البيانات إلى أن أعلى نسبة من بين المنتسبين إلى اتحادات نقابات العمال أو جمعيات أو نوادي سجلت بين الخريجين الذين يحملون شهادة بكالوريوس فأعلى حيث بلغت النسبة بينهم 37.1% بواقع 31.5% في الضفة الغربية و45.2% في قطاع غزة، ثم الذين يحملون شهادة دبلوم متوسط 24.4% بواقع 18.4% في الضفة الغربية و34.4% في قطاع غزة، وأخيراً الذين يحملون شهادة تعليم/تدريب مهني بنسبة 20.7% بواقع 16.9% في الضفة الغربية و30.1% في قطاع غزة (أنظر/ي جداول 171-172).

شكل 10: نسبة الخريجين خلال الفترة 1987-2005 المنتسبين لنقابات/جمعيات/نوادي حسب المؤهل العلمي والمنطقة
نهاية 2005

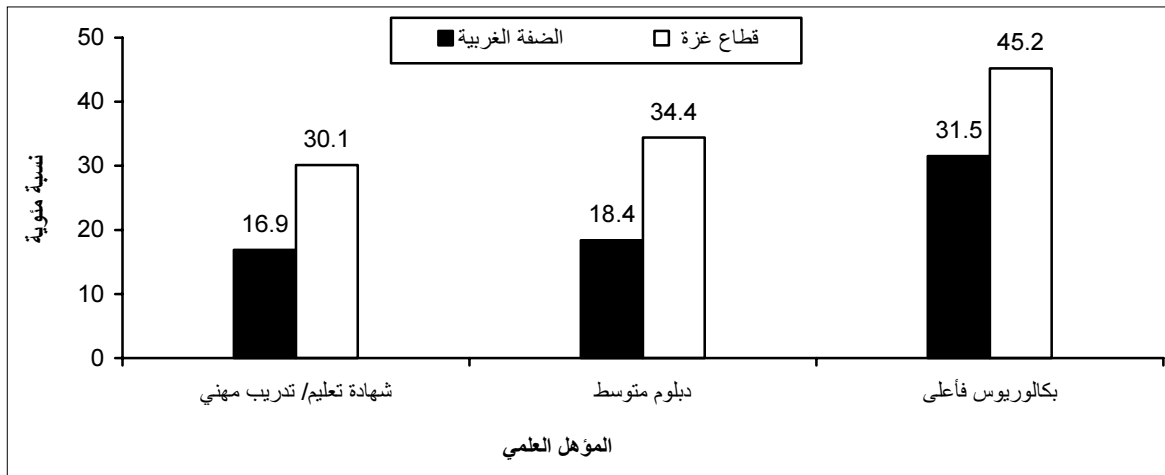

الفصل الرابع

المنهجية

شملت خطة تنفيذ مسح ظروف خريجي التعليم العالي والتدريب المهني عدة خطوات، كان من أهمها العمل المشترك ضمن اللجنة الفنية لمسح ظروف خريجي التعليم العالي والتدريب المهني والمكونة من مجموعة من فنيين من ذوي الخبرة في الجهاز المركزي للإحصاء الفلسطيني، حيث قامت اللجنة ومن خلال العمل الجماعي والاجتماعات والنقاش مع مختلف الجهات المعنية من داخل الجهاز وخارجه بدراسة الوضع الفلسطيني والإطلاع المكثف على التجارب السابقة للدول في هذا المجال، ومن ثم تحديد الاحتياجات والمؤشرات التي ينبغي جمع البيانات حولها، وقد تم نقاش هذه المؤشرات وأهميتها مع خبراء مختصين في هذا المجال خلال ورشة عمل تم عقدها في الجهاز المركزي للإحصاء الفلسطيني، خلال فترة التحضير للمسح.

1.4 استمارة المسح

تعد استمارة المسح الأداة الرئيسية لجمع البيانات، وعلى ضوء تحديد الاحتياجات الوطنية من البيانات تم تصميم وتطوير الاستمارة اعتماداً على التجارب الدولية مع المحافظة على خصوصيات المجتمع الفلسطيني، بالإضافة إلى توصيات الخبراء المحليين، وبشكل يحقق المواصفات الفنية لمرحلة العمل الميداني ومتطلبات معالجة البيانات وتحليلها، تتكون استمارة مسح ظروف خريجي التعليم العالي والتدريب المهني من الأقسام التالية:

- القسم الأول:** البيانات التعريفية وبنود السيطرة النوعية.
- القسم الثاني:** بيانات أفراد الأسرة، والتي تشمل بيانات حول الخصائص الديمغرافية والاجتماعية والاقتصادية لجميع أفراد الأسرة مثل: العمر، الجنس، الحالة الزوجية، التعليم، حالة اللجوء، العلاقة بقوة العمل، ويتم استيفؤها بالإجابة من قبل أحد الأفراد البالغين في الأسرة.
- القسم الثالث:** بيانات عن المسيرة التعليمية لجميع الخريجين، يسأل لجميع أفراد الأسرة الذين ينطبق عليهم مفهوم الخريج²، ويتم الإجابة عليه مباشرة من قبل الخريج نفسه، وذلك من أجل التعرف على المؤهل العلمي للخريج، فترة التخرج، والشهادات التي حصل عليها والتخصص.
- القسم الرابع:** يهتم بظروف عمل الخريجين في سوق العمل، ويتطرق إلى الوظيفة الأولى وخصائصها، والوضع الحالي للخريج في سوق العمل، حيث يستوفي هذا القسم من جميع الخريجين الذين انهاء المسيرة التعليمية على الأقل في العام 1987، ويتم الإجابة عليه مباشرة من الخريج نفسه. ويتم استيفؤه فقط إذا كان الخريج قد أنهى تعليمه خلال الفترة 1987-2005، وفي حال انقطع الشخص عن المسيرة التعليمية لفترة تزيد عن سنة وعاد لها خلال الفترة 1987-2005 فإنه لا يتم استيفاء أي بيانات عنه في هذا القسم.

² انظر التعريف في صفحة المفاهيم والمصطلحات

القسم الخامس: يهتم هذا القسم بالتعليم والتدريب المهني ومؤسساته، بحيث يستوفى من جميع الخريجين الحاصلين على دورات تدريب مهني مدة 6 أشهر فأكثر أو ثانوية مهنية، وانها المسيرة التعليمية خلال الفترة 1987-2005، ويتم الإجابة عليه مباشرة من قبل الخريج نفسه. ويتم استيفاءه فقط إذا كان الخريج قد أنهى تعليمه خلال الفترة 1987-2005 وفي حال انقطع الشخص عن المسيرة التعليمية لفترة تزيد عن سنة وعاد لها خلال الفترة 1987-2005 فإنه لا يتم استيفاء أي بيانات عنه في هذا القسم.

القسم السادس: خصائص المسكن الذي تقيم فيه الأسرة، وبيانات عن مصادر الدخل للأسرة وقيمتها، ويتم الإجابة عليه من قبل أحد أفراد الأسرة البالغين.

2.4 الإطار والعينة

مجتمع الدراسة

مجتمع الدراسة عبارة عن جميع الأفراد الخريجين المقيمين بصورة اعتيادية في الأراضي الفلسطينية الحاصلين على شهادات تعليم عالي أو تدريب مهني وتشمل:

1. خريجو التوجيهي المهني.
2. خريجو التدريب المهني (حكومي وخاص - تدريب 6 أشهر فأكثر).
3. دبلوم متوسط فأعلى.

الإطار

تم إنشاء إطار المعاينة من بيانات التعداد العام للسكان والمساكن والمنشآت الذي نفذته الجهاز المركزي للإحصاء الفلسطيني في نهاية عام 1997. والإطار عبارة عن قائمة مناطق عد، ومنطقة العد عبارة عن منطقة محدودة تشمل مجموعة من المساكن (بالمعدل حوالي 150 مسكن)، وتم استخدام هذه المناطق كوحدة معاينة أولية (PSUs) في المرحلة الأولى من عملية اختيار العينة.

حجم العينة

بلغ حجم العينة 10,783 أسرة، منها 3,668 أسرة لديها خريج تعليم عالي أو تدريب مهني واحد على الأقل، حيث تم استيفاء القسم الأول والثاني والسادس من الاستمارة من جميع الأسر الموجودة في العينة، بينما تم استيفاء القسم الثالث والرابع والخامس فقط من الخريجين (مجتمع الدراسة).

تصميم العينة

العينة هي عينة طبقية عنقودية مساحية ذات ثلاث مراحل :

المرحلة الأولى: هي اختيار عينة طبقية عشوائية منتظمة مكونة من 432 منطقة عد .

المرحلة الثانية: يتم في الميدان استيفاء 25 استمارة من بداية منطقة العد المختارة وحسب طريقة السير في التعداد العام 1997 وذلك بحيث تكون المباني على يمين الباحث.

المرحلة الثالثة: يتم بعدها حصر جميع الخريجين في الأسرة حسب ما تم تعريفهم في مجتمع الدراسة.

توزيع العينة

طبقات العينة حسب مستويين وهما :

1. المحافظة.
2. نوع التجمع: حيث تشمل حضر، ريف، مخيم.

حساب الأوزان

يعرف الوزن على انه مقلوب احتمال الاختيار للعنصر في العينة، ويمكن تفسير الوزن على انه مقدار ما يمثله العنصر في العينة من عناصر المجتمع. وقد تم حساب الأوزان بحيث تراعي التعويض عن حالات عدم الاكتمال التي تمت خلال عملية جمع البيانات، بالإضافة إلى مراعاة توزيع السكان حسب المنطقة والجنس، والتركيب العمري حسب التقديرات السكانية نهاية العام 2005. لذا فإن النتائج والتقديرية والنسب المستخرجة من هذا المسح تمثل الواقع في الأراضي الفلسطينية في تلك الفترة، ومن الضروري عند حساب التقديرات لمؤشرات المسح أن يتم حساب الأوزان، بحيث يكون لكل وحدة تحليل وزن يتناسب مع احتمال الاختيار للوحدة.

إن تعديل الأوزان مهم للتقليل من التحيز الناشئ عن حالات عدم الاستجابة، كما أن تعديل الأوزان يراعي التغيير في عدد السكان منذ إجراء التعداد العام للسكان والمساكن والمنشآت عام 1997 وحتى تنفيذ المسح.

لقد تم الأخذ بعين الاعتبار عند حساب الأوزان تصميم العينة، إلا انه وللتقليل من تعقيدات الحسابات فقد تم افتراض أن الأسر تم اختيارها مباشرة من الطبقات.

3.4 الإسناد الزمني

نقد هذا المسح في الفترة الواقعة ما بين 2005/12/14 وحتى 2006/1/19. واعتبر تاريخ الإسناد لحساب الأعمار هو تاريخ المقابلة، كما تم اعتبار تاريخ الإسناد للمشاركة في الأنشطة الاقتصادية الأسبوع الذي يسبق أسبوع المقابلة والذي يبدأ بيوم سبت وينتهي بيوم الجمعة، بالإضافة إلى بعض الأسئلة عن النشاط الرئيسي للخريج بعد التخرج مباشرة، وأسئلة عن النشاط الرئيسي الحالي للخريج وهي فترة إجراء المقابلة.

4.4 التجربة القبلية

تعتبر التجربة القبلية صورة مصغرة عن المسح الرئيسي، فقد تم تصميمها بحيث تعكس جميع جوانب ومواصفات الخطة الموضوعية لتنفيذ المسح. وتهدف إلى فحص عدة أمور أهمها: التدريب، والعمل الميداني، واستمارة المسح، وإجراء المقابلة، ومعالجة البيانات، والعينة.

تم اختيار عينة مؤلفة من 75 أسرة غطت محافظة رام الله والبيرة فقط، موزعة على الحضر والريف والمخيمات، وقد تم اختيار 25 أسرة من كل منطقة عد.

استمر العمل الميداني للتجربة القبلية مدة 6 أيام، وبعد انتهاء العمل الميداني تم عقد اجتماع للباحثين الذين عملوا في التجربة بهدف مناقشتهم والحصول على ملاحظاتهم سواء أكانت ذات علاقة بالميدان أو بالاستمارة أو بالمبحوثين. وتم إجراء تقييم للتجربة القبلية ونتائجها وإعداد تقرير التقييم، وبناءً على التوصيات الواردة في تقرير التقييم، تم إجراء

التعديلات اللازمة والضرورية على كل من الاستمارة ودليل التدريب وآلية التدريب، والجدول الزمني لبنود التدريب، وهيكلية فريق العمل الميداني، وكذلك برنامج الإدخال وغيرها من الأمور.

5.4 العمليات الميدانية

تجهيز كتيب إرشادات الباحث

تم تجهيز كتيب تدريب الباحثين والباحثين ليشمل جميع المواضيع ذات العلاقة بالعمل الميداني واستيفاء الاستمارة، بحيث شمل مهام كل عضو في فريق العمل الميداني، وآلية الوصول للأسرة، وإجراء المقابلة واستيفاء الاستمارة. تهدف عملية تدريب فريق العمل الميداني إلى إكسابهم المهارات الأساسية بالعمل الميداني وآليات إجراء المقابلات لضمان نجاح المشروع. وقد تم تجهيز برنامج التدريب ليشمل جميع المواضيع الواردة في دليل التدريب.

وتم إجراء دورة تدريبية لمدة تسعة أيام للباحثين بالإضافة إلى يوم آخر لطاقم المشرفين والمدققين، حيث شارك في الدورة 153 متدرّباً ومتدربة، منهم 103 في الضفة الغربية و50 في قطاع غزة، وقد عقدت الدورة في الفترة الواقعة ما بين 2005/12/8-11/29.

تدريب فريق العمل الميداني

اشتملت دورة تدريب فريق العمل الميداني على قسمين رئيسيين:

القسم الأول: تعرض لأدبيات المسوح الميدانية ومنهجية البحث، وكذلك التعرض بصورة عامة إلى أساسيات البحث الميداني بما في ذلك تصميم المسوح الإحصائية وتصميم الاستمارة وآلية إجراء المقابلات، بالإضافة إلى تصميم العينة واستخدام الخرائط الإحصائية ومبادئ العمل الجماعي في الميدان.

أما القسم الثاني: فقد تعرض لمواصفات وخصوصيات المسح، بما في ذلك المفاهيم الرئيسية وتصميم استمارة المسح، وآلية الدخول إلى بيئة المبحوث وكيفية إجراء المقابلات وطرح الأسئلة وتسجيل الإجابات من المبحوثين وآليات مقابلة الخريجين شخصياً، بالإضافة إلى آلية العمل في المسح بما في ذلك آليات الاتصال والمواصلات والسيطرة النوعية خلال العمليات الميدانية. كما تم التطرق إلى كيفية تدقيق الاستمارات ميدانياً ومكتبياً، وإعادة المقابلة والفحوصات الأخرى اللازمة لضبط العمل بهدف الحصول على المعلومة الدقيقة والموثوقة.

العمل الميداني للمسح الرئيسي

شملت هذه المرحلة عملية تعيين طاقم البحث لتنفيذ العمل الميداني، حيث تم اختيار أعضاء الطاقم للعمل في المشروع من ذوي اختصاصات العلوم الاجتماعية والانسانية. وكذلك تم تحضير لوازم العمل الميداني، حيث شمل ذلك توفير جميع مستلزمات العمل الميداني للفرق العاملة في الميدان بكل ما يتطلب من احتياجات (استمارات، خرائط، كشوف العينات الاستدلالية) وتجهيز المكاتب اللوائية للعمل وتوفير سبل الاتصال والمواصلات وتصميم نماذج ملائمة لمتابعة وقياس الإنجاز الكمي والنوعي في العمل الميداني.

بدأ العمل الميداني لمسح ظروف خريجي التعليم العالي والتدريب المهني بتاريخ 2005/12/14 واستمر حتى 01/19/2006، وقد تم تقسيم الضفة الغربية وقطاع غزة إلى ثلاث مناطق جغرافية (شمال، وسط، جنوب) حيث ضمت كل

منطقة مجموعة من المحافظات، وتم تعيين مشرفاً ميدانياً لكل فريق ميداني، حيث يتشكل كل فريق من 4-5 باحثين/باحثات، كما تم تعيين منسقاً واحداً لكل من الضفة الغربية وقطاع غزة، وتم إعداد فريقين لتنفيذ العمل الميداني:

الفريق الأول: وتكون من 65 باحث وباحثة و20 مشرف/ة، و14 مدقق/ة في الضفة الغربية
الفريق الثاني: وتكون من 36 باحث وباحثة، و7 مشرفين/مشرفات و5 مدققين/مدققات في قطاع غزة.
لقد تم خلال العمل الميداني زيارة 10,783 أسرة في الضفة الغربية وقطاع غزة، منها 33 أسرة رفضت التعاون.

تدقيق البيانات في الميدان

قامت إدارة المشروع بوضع آلية واضحة لتدقيق البيانات، وتم تدريب طاقم المدققين عليها. وكانت آلية التدقيق المتبعة كالتالي:

- استلام الاستثمارات المكتملة من الباحثين والباحثات بشكل يومي، بعد ان يكون تم تدقيقها ميدانياً.
- فحص كل استثمارة والتأكد من أنه قد تم جمع بيانات عن الأفراد المؤهلين وأنه قد تم استيفاء جميع الأقسام والأسئلة في الاستثمارة، وأنه قد تم تسجيل جميع الإجابات بدقة.
- إعادة الاستثمارات غير المكتملة أو التي وجد بها أخطاء أو أقسامها غير متنسقة مع بعضها البعض إلى الميدان.

آلية الإشراف والمتابعة

تم تصميم نماذج خاصة للمتابعة على صعيد استلام وتسليم الاستثمارات على جميع المستويات، وكذلك على صعيد متابعة الإنجاز اليومي للباحثين والباحثات، حيث كان يقوم المشرفون بتوزيع العمل على الفريق من خلال الخارطة وكشف العينة الاستدلالي. وكانت تقدم تقارير يومية وأسبوعية إلى منسق العمل الميداني وإدارة المشروع، يوضح فيها عدد المقابلات المكتملة، الاسر التي يوجد بها خريجين، عدد الخريجين حسب المؤهل (تعليم عالي أو تدريب مهني) في كل منطقة عد، والحالات التي لم يكن بالإمكان الاتصال بها بعد ثلاث زيارات. بالإضافة إلى إجراء زيارات ميدانية من قبل إدارة المشروع ومنسقي العمل الميداني بهدف مراقبة العمل وضمان جودة البيانات والمساعدة في حل أي مشكلة تواجه فريق العمل الميداني.

الترميز

في هذه المرحلة تم ترميز النشاط الاقتصادي وفقاً للتصنيف السلعي الموحد للضفة الغربية وقطاع غزة حسب التصنيف الصناعي الدولي لجميع الأنشطة الاقتصادية (التتقيح الثالث)، حيث تم تصنيف النشاط الاقتصادي لجميع العاملين والعاطلين عن العمل الذين سبق لهم العمل على مستوى الحد الرابع، أي لأربع منازل عشرية. كذلك تم ترميز المهن بالاعتماد على التصنيف الدولي للمهن 1988، وتم ترميز المهنة على مستوى الحد الثالث (أي ثلاث منازل عشرية)، كما تم ترميز التخصص العلمي، والمؤسسات التعليمية داخل الأراضي الفلسطينية.

6.4 معالجة البيانات

تجهيز برامج الإدخال

تم خلال هذه المرحلة إعداد برامج الإدخال باستخدام حزمة ACCESS وتم تصميم شاشات الإدخال، والعمل على وضع قواعد الإدخال بشكل يضمن إدخال الاستثمارات بشكل جيد، كذلك وضع استعلامات تنظيف لفحص البيانات بعد إدخالها حيث تعمل هذه الاستعلامات على فحص المتغيرات على مستوى الاستثمارة.

إدخال البيانات

بعد الانتهاء من تصميم برنامج الإدخال واختباره والتأكد من جاهزيته بدأ العمل على إدخال البيانات وذلك بعد أن تم تدريب المدخلين على آليات التعامل مع برنامج الإدخال. بدأ العمل على إدخال بيانات المسح في 2005/12/27 وانتهى العمل بتاريخ 2006/02/5، وقد كانت عملية الإدخال مرتبطة بتدفق الاستثمارات من الميدان، حيث عمل 17 مدخلاً ومدققاً على إدخال وتدقيق الاستثمارات، وقد تم إدخال البيانات ضمن ورديتين، وردية صباحية ونصف وردية مساءً وذلك من أجل ضمان الانتهاء من إدخال البيانات في موعدها المحدد، وكان يتم تنظيف البيانات بصورة دورية، ومن أجل التحقق من جودة البيانات واتساقها تم إعادة تدقيق 30% من الاستثمارات المدخلة، كما تم تدقيق البيانات وفحص مدى اتساقها وجودتها، واستمر الفحص حتى 2006/4/6.

الفصل الخامس

جودة البيانات

تم جمع بيانات هذا المسح بأسلوب العينة وليس بالحصص الشامل، لذا فهي معرضة لنوعين رئيسيين من الأخطاء. الأول أخطاء المعاينة (الأخطاء الإحصائية)، والثاني أخطاء غير المعاينة (الأخطاء غير الإحصائية). ويقصد بأخطاء المعاينة تلك الأخطاء الناتجة عن تصميم العينة، لهذا فهي سهلة القياس، وقد حسب التباين وتأثير تصميم العينة لكل من الأراضي الفلسطينية والضفة الغربية وقطاع غزة.

أما الأخطاء غير الإحصائية فهي ممكنة الحدوث في كل مرحلة من مراحل تنفيذ المشروع، خلال جمع البيانات أو إدخالها والتي يمكن إجمالها بأخطاء عدم الاستجابة، وأخطاء الاستجابة (المبحوث)، وأخطاء المقابلة (الباحث) وأخطاء إدخال البيانات. ولتفادي الأخطاء والحد من تأثيرها فقد بذلت جهود كبيرة من خلال تدريب الباحثين تدريباً مكثفاً، وبحضور مجموعة من المختصين وتدريبهم على كيفية إجراء المقابلات، والأمور التي يجب اتباعها أثناء إجراء المقابلة، والأمور التي يجب تجنبها. كما تم تدريب مدخلي البيانات على برنامج الإدخال، ومن أجل الاطلاع على صورة الوضع والحد من أية إشكاليات، كان هناك اتصال دائم مع المشرفين والمدققين من خلال الزيارات المستمرة إلى المكاتب اللوائية، وعقد الاجتماعات الدورية.

ولعل الأخطاء غير الإحصائية في هذه الدراسة تعود لمجموعة من الأسباب يتعلق بعضها بالعمل الميداني وأداء أفراد الطاقم، فيما يعزى بعض الأسباب لأدوات البحث خصوصاً الاستمارة. وقد أفادت تقارير الباحثين والباحثات في الميدان إلى أنهم واجهوا في بعض الأحيان صعوبة في استيفاء بعض الأسئلة، لا سيما تلك التي تتعلق بمقدار الأجرة اليومية أو الأسبوعية أو الشهرية، ومتوسط دخل الأسرة الشهري، والتي كانت غير دقيقة في بعض الأحيان، وقد يعود ذلك إلى كون الأمور المالية واحدة من الأمور الحساسة التي تتطوي على عدم يقين بدرجة معينة في كل المسوح الإحصائية، بالإضافة إلى أن بعض الأسر لم تستطع تقدير مساحة المسكن الذي تقيم فيه، كما تم مواجهة بعض المشاكل في إجابات بعض الأسئلة المتعلقة بالوظيفة الأولى للخريج، أما المتغيرات الأخرى فلم ترد إشكاليات تذكر فيما يتعلق بالاستجابة أو في فهم المبحوثين لها، وكان التجاوب معها جيداً بشكل عام. أما بخصوص الجزء الخاص بالخريج فقد صاحب مجريات المسح أخطاء عدم الاستجابة بسبب عدم التمكن من مقابلة الخريج بسبب عدم وجود الخريج في الأسرة خلال زيارات الباحث الميداني، أو رفض الخريج التعاون أو الإدلاء بالمعلومات.

المراجع العربية

- السلطة الوطنية الفلسطينية 1999. استراتيجية التعليم والتدريب المهني والتقني في فلسطين، خطة التنفيذ. فلسطين.
- حشوة، مازن، 1998. التعليم والتدريب في فلسطين. المؤتمر الدولي للتشغيل، وزارة العمل الفلسطينية، فلسطين
- كرزوم، جورج 2001. التدريب في موقع العمل في فلسطين، واقع وآفاق. وزارتي العمل والتربية والتعليم العالي، فلسطين.

الجدول

Tables

جدول 1: التوزيع النسبي للأفراد 15 سنة فأكثر في الأراضي الفلسطينية حسب الالتحاق بالتعليم النظامي والجنس والمحافظة/ المنطقة
نهاية 2005

Table 1: Percentage Distribution of Persons Aged 15 Years and Above in the Palestinian Territory by Formal Educational Attendance, Sex and Governorate/District End 2005

Governorate/ District and Sex	العدد المطلق Absolute Number	الالتحاق بالتعليم النظامي Formal Educational Attendance						المحافظة/ المنطقة والجنس
		المجموع Total	لم يلتحق أبداً Never attended	التحق وتخرج Attended and graduated	التحق وترك Attended and left	ملتحق حالياً (دوام جزئي) Currently attending (part time)	ملتحق حالياً (دوام كامل) Currently attending (full time)	
Both Sexes								كلا الجنسين
Jenin	138,224	100	9.9	39.0	29.9	4.9	16.3	جنين
Tubas	27,966	100	11.9	28.6	33.6	0.9	25.0	طوباس
Tulkarem	97,619	100	6.2	34.8	36.5	4.4	18.1	طولكرم
Nablus	188,912	100	5.7	31.9	41.0	3.9	17.5	نابلس
Qalqilia	52,583	100	7.4	36.8	30.7	5.2	19.9	قلقيلية
Salfit	36,931	100	11.6	27.0	30.6	0.5	30.3	سلفيت
Ramallah & Al-Bireh	162,456	100	7.2	31.8	39.5	3.6	17.9	رام الله والبيرة
Jericho & Al-Aghwar	23,867	100	7.3	30.1	45.9	1.3	15.4	أريحا والأغوار
Jerusalem	233,810	100	6.8	43.7	33.5	0.8	15.2	القدس
Bethlehem	107,995	100	6.3	33.4	36.3	2.7	21.3	بيت لحم
Hebron	277,543	100	7.5	25.3	43.5	2.1	21.6	الخليل
West Bank	1,347,906	100	7.3	33.6	37.4	2.9	18.8	الضفة الغربية
Gaza North	118,898	100	8.1	36.2	30.3	0.7	24.7	شمال غزة
Gaza	261,731	100	4.9	38.2	33.5	0.8	22.6	غزة
Deir Albalah	111,499	100	6.0	46.3	20.2	1.1	26.4	دير البلح
Khanyouins	144,687	100	7.5	37.8	28.5	1.1	25.1	خان يونس
Rafah	86,042	100	7.4	39.7	28.2	1.9	22.8	رفح
Gaza Strip	722,857	100	6.4	39.2	29.3	1.0	24.1	قطاع غزة
Palestinian Territory	2,070,763	100	7.0	35.6	34.6	2.2	20.6	الأراضي الفلسطينية

جدول 1 (تابع): التوزيع النسبي للأفراد 15 سنة فأكثر في الأراضي الفلسطينية حسب الالتحاق بالتعليم النظامي والجنس والمحافظة/ المنطقة
نهاية 2005

Table 1 (Cont.): Percentage Distribution of Persons Aged 15 Years and Above in the Palestinian Territory by Formal Educational Attendance, Sex and Governorate/District End 2005

Governorate/ District and Sex	العدد المطلق Absolute Number	Formal Educational Attendance الالتحاق بالتعليم النظامي						المحافظة/ المنطقة والجنس
		المجموع Total	لم يلتحق أبداً Never attended	التحق وتخرج Attended and graduated	التحق وترك Attended and left	ملتحق حالياً (دوام جزئي) Currently attending (part time)	ملتحق حالياً (دوام كامل) Currently attending (full time)	
Males								ذكور
Jenin	67,739	100	3.8	42.7	33.1	4.0	16.4	جنين
Tubas	14,744	100	5.5	31.5	35.5	0.7	26.8	طوباس
Tulkarem	49,370	100	2.0	36.8	37.4	4.6	19.2	طولكرم
Nablus	96,618	100	2.3	33.0	43.3	3.8	17.6	نابلس
Qalqilia	26,539	100	2.7	38.9	33.0	4.5	20.9	قلقيلية
Salfit	18,351	100	4.3	32.9	33.6	0.7	28.5	سلفيت
Ramallah & Al-Bireh	81,052	100	2.7	34.0	41.7	3.8	17.8	رام الله والبيرة
Jericho & Al-Aghwar	11,770	100	3.3	32.7	49.0	2.2	12.8	أريحا والأغوار
Jerusalem	116,830	100	4.7	45.3	34.5	0.6	14.9	القدس
Bethlehem	55,063	100	3.0	35.7	38.1	2.8	20.4	بيت لحم
Hebron	141,403	100	3.8	27.4	45.6	2.2	21.0	الخليل
West Bank	679,479	100	3.4	35.7	39.5	2.8	18.6	الضفة الغربية
Gaza North	59,466	100	3.8	38.2	29.7	1.1	27.2	شمال غزة
Gaza	132,161	100	2.6	40.9	32.6	1.1	22.8	غزة
Deir Albalah	56,817	100	2.2	45.7	20.6	1.6	29.9	دير البلح
Khanyouins	73,077	100	3.8	38.7	29.3	1.1	27.1	خان يونس
Rafah	42,498	100	3.3	43.2	28.4	2.7	22.4	رفح
Gaza Strip	364,019	100	3.1	41.0	29.1	1.4	25.4	قطاع غزة
Palestinian Territory	1,043,498	100	3.2	37.6	35.9	2.3	21.0	الأراضي الفلسطينية

جدول 1 (تابع): التوزيع النسبي للأفراد 15 سنة فأكثر في الأراضي الفلسطينية حسب الالتحاق بالتعليم النظامي والجنس والمحافظة/ المنطقة
نهاية 2005

Table 1 (Cont.): Percentage Distribution of Persons Aged 15 Years and Above in the Palestinian Territory by Formal Educational Attendance, Sex and Governorate/District End 2005

Governorate/ District and Sex	العدد المطلق Absolute Number	الالتحاق بالتعليم النظامي Formal Educational Attendance						المحافظة/ المنطقة والجنس
		المجموع Total	لم يلتحق أبداً Never attended	التحق وتخرج Attended and graduated	التحق وترك Attended and left	ملتحق حالياً (دوام جزئي) Currently attending (part time)	ملتحق حالياً (دوام كامل) Currently attending (full time)	
Females								إثاث
Jenin	70,485	100	15.9	35.4	26.7	5.8	16.2	جنين
Tubas	13,222	100	19.0	25.5	31.5	1.0	23.0	طوباس
Tulkarem	48,249	100	10.4	32.8	35.6	4.2	17.0	طولكرم
Nablus	92,294	100	9.5	30.7	38.5	4.0	17.3	نابلس
Qalqilia	26,044	100	12.3	34.5	28.4	5.9	18.9	قلقيلية
Salfit	18,580	100	18.9	21.1	27.6	0.3	32.1	سلفيت
Ramallah & Al-Bireh	81,404	100	11.4	29.7	37.3	3.5	18.1	رام الله والبيرة
Jericho & Al-Aghwar	12,097	100	11.3	27.6	42.9	0.4	17.8	أريحا والأغوار
Jerusalem	116,980	100	9.1	42.0	32.5	1.0	15.4	القدس
Bethlehem	52,932	100	9.7	31.0	34.4	2.6	22.3	بيت لحم
Hebron	136,140	100	11.4	23.1	41.3	2.1	22.1	الخليل
West Bank	668,427	100	11.4	31.4	35.3	3.0	18.9	الضفة الغربية
Gaza North	59,432	100	12.2	34.2	31.0	0.3	22.3	شمال غزة
Gaza	129,570	100	7.2	35.4	34.4	0.5	22.5	غزة
Deir Albalah	54,682	100	9.9	47.0	19.7	0.6	22.8	دير البلح
Khanyouins	71,610	100	11.2	37.0	27.7	1.0	23.1	خان يونس
Rafah	43,544	100	11.3	36.4	28.0	1.1	23.2	رفح
Gaza Strip	358,838	100	9.7	37.4	29.5	0.7	22.7	قطاع غزة
Palestinian Territory	1,027,265	100	10.8	33.5	33.3	2.2	20.2	الأراضي الفلسطينية

جدول 2: التوزيع النسبي للأفراد 15 سنة فأكثر في الأراضي الفلسطينية حسب الالتحاق بالتعليم النظامي والجنس ونوع التجمع نهاية 2005

Table 2: Percentage Distribution of Persons Aged 15 Years and Above in the Palestinian Territory by Formal Educational Attendance, Sex and Type of Locality End 2005

locality Type and Sex	العدد المطلق Absolute Number	الالتحاق بالتعليم النظامي Formal Educational Attendance						نوع التجمع والجنس
		المجموع Total	لم يلتحق أبداً Never attended	التحق وتخرج Attended and graduated	التحق وترك Attended and left	ملتحق حالياً (دوام جزئي) Currently attending (part time)	ملتحق حالياً (دوام كامل) Currently attending (full time)	
Both Sexes								كلا الجنسين
Urban	1,152,358	100	6.1	37.4	34.7	1.9	19.9	حضر
Rural	587,489	100	8.8	29.8	37.3	3.2	20.9	ريف
Camps	330,916	100	7.0	39.5	29.3	1.7	22.5	مخيمات
Total	2,070,763	100	7.0	35.6	34.6	2.2	20.6	المجموع
Males								ذكور
Urban	581,777	100	3.2	38.9	36.1	1.9	19.9	حضر
Rural	297,615	100	3.7	32.4	39.2	3.2	21.5	ريف
Camps	164,106	100	3.1	42.2	28.8	2.0	23.9	مخيمات
Total	1,043,498	100	3.2	37.6	35.9	2.3	21.0	المجموع
Females								إناث
Urban	570,581	100	9.2	35.8	33.3	1.8	19.9	حضر
Rural	289,874	100	13.8	27.1	35.4	3.3	20.4	ريف
Camps	166,810	100	10.8	36.8	29.8	1.5	21.1	مخيمات
Total	1,027,265	100	10.8	33.5	33.3	2.2	20.2	المجموع

جدول 3: التوزيع النسبي للأفراد 15 سنة فأكثر في الأراضي الفلسطينية حسب الالتحاق بالتعليم النظامي والجنس والعمر نهاية 2005
Table 3: Percentage Distribution of Persons Aged 15 Years and Above in the Palestinian Territory by Formal Educational Attendance, Sex and Age End 2005

Age and Sex	العدد المطلق Absolute Number	Formal Educational Attendance الالتحاق بالتعليم النظامي						العمر والجنس
		المجموع Total	لم يلتحق أبداً Never attended	التحق وتخرج Attended and graduated	التحق وترك Attended and left	ملتحق حالياً (دوام جزئي) Currently attending (part time)	ملتحق حالياً (دوام كامل) Currently attending (full time)	
Both Sexes								كلا الجنسين
15-19	411,582	100	0.7	7.3	12.4	1.3	78.3	19-15
20-24	333,209	100	0.8	31.8	34.7	5.8	26.9	24-20
25-29	281,146	100	1.2	48.0	43.7	3.3	3.8	29-25
30-34	237,729	100	1.6	47.3	47.8	2.2	1.1	34-30
35-39	198,846	100	2.5	49.9	45.1	2.0	0.4	39-35
40 and above	608,251	100	20.9	41.7	36.8	0.4	0.2	40 فأكثر
Total	2,070,763	100	7.0	35.6	34.6	2.2	20.6	المجموع
Males								ذكور
15-19	209,542	100	0.7	6.7	14.9	1.2	76.5	19-15
20-24	170,738	100	0.7	28.7	36.5	5.3	28.8	24-20
25-29	143,446	100	1.1	45.8	44.8	3.5	4.8	29-25
30-34	120,831	100	0.7	49.2	46.5	2.4	1.2	34-30
35-39	101,833	100	1.5	51.8	43.8	2.2	0.7	39-35
40 and above	297,108	100	9.3	50.9	38.9	0.7	0.2	40 فأكثر
Total	1,043,498	100	3.2	37.6	35.9	2.3	21.0	المجموع
Females								إناث
15-19	202,040	100	0.8	8.0	9.7	1.4	80.1	19-15
20-24	162,471	100	0.9	35.1	32.8	6.3	24.8	24-20
25-29	137,700	100	1.2	50.3	42.6	3.1	2.8	29-25
30-34	116,898	100	2.5	45.3	49.1	2.0	1.1	34-30
35-39	97,013	100	3.6	47.9	46.5	1.8	0.2	39-35
40 and above	311,143	100	32.1	32.8	34.7	0.2	0.2	40 فأكثر
Total	1,027,265	100	10.8	33.5	33.3	2.2	20.2	المجموع

جدول 4: التوزيع النسبي للأفراد 15 سنة فأكثر في الأراضي الفلسطينية حسب الالتحاق بالتعليم النظامي والمنطقة ونوع الإعاقة نهاية 2005

Table 4: Percentage Distribution of Persons Aged 15 Years and Above in the Palestinian Territory by Formal Educational Attendance, Region and Disability Types End 2005

Disability Types and Region	العدد المطلق Absolute Number	Formal Educational Attendance الالتحاق بالتعليم النظامي						نوع الإعاقة والمنطقة
		المجموع Total	لم يلتحق أبداً Never attended	التحق وتخرج Attended and graduated	التحق وترك Attended and left	ملتحق حالياً (دوام جزئي) Currently attending (part time)	ملتحق حالياً (دوام كامل) Currently attending (full time)	
Palestinian Territory								الأراضي الفلسطينية
Without Disabilities	2,029,557	100	6.3	35.9	34.6	2.3	20.9	لا يوجد إعاقة
Seeing	4,762	100	27.2	22.0	34.1	-	16.7	بصرية
Hearing	3,994	100	41.2	18.4	30.0	1.3	9.1	سمعية
Moving	15,155	100	29.2	24.2	39.9	1.2	5.5	حركية
Other Types	17,295	100	59.9	11.8	25.0	0.3	3.0	إعاقات أخرى
Total	2,070,763	100	7.0	35.6	34.6	2.2	20.6	المجموع
West Bank								الضفة الغربية
Without Disabilities	1,320,168	100	6.7	33.9	37.5	2.9	19.0	لا يوجد إعاقة
Seeing	3,361	100	28.7	19.6	38.9	-	12.8	بصرية
Hearing	2,771	100	33.8	19.1	33.9	1.9	11.3	سمعية
Moving	10,105	100	26.5	22.6	42.2	1.9	6.8	حركية
Other Types	11,501	100	56.2	12.6	27.2	0.4	3.6	إعاقات أخرى
Total	1,347,906	100	7.3	33.6	37.4	2.9	18.8	المجموع
Gaza Strip								قطاع غزة
Without Disabilities	709,389	100	5.7	39.6	29.3	1.0	24.4	لا يوجد إعاقة
Seeing	1,401	100	24.0	27.5	22.5	-	26.0	بصرية
Hearing	1,223	100	57.8	16.7	21.3	-	4.2	سمعية
Moving	5,050	100	34.3	27.4	35.3	-	3.0	حركية
Other Types	5,794	100	67.1	10.4	20.7	-	1.8	إعاقات أخرى
Total	722,857	100	6.4	39.2	29.3	1.0	24.1	المجموع

جدول 5: التوزيع النسبي للأفراد 15 سنة فأكثر في الأراضي الفلسطينية حسب الالتحاق بالتعليم النظامي والمنطقة والعلاقة بقوة العمل

نهاية 2005

Table 5: Percentage Distribution of Persons Aged 15 Years and Above in the Palestinian Territory by Formal Educational Attendance, Region and Labour Force Status End 2005

Labour Force Status and Region	العدد المطلق Absolute Number	الالتحاق بالتعليم النظامي Formal Educational Attendance						العلاقة بقوة العمل والمنطقة
		المجموع Total	لم يلتحق أبداً Never attended	التحق وتخرج Attended and graduated	التحق وترك Attended and left	ملتحق حالياً (دوام جزئي) Currently attending (part time)	ملتحق حالياً (دوام كامل) Currently attending (full time)	
Palestinian Territory								الأراضي الفلسطينية
In Labour Force	838,260	100	1.6	52.9	42.3	2.3	0.9	داخل القوى العاملة
Outside Labour Force	1,232,503	100	10.6	23.8	29.4	2.2	34.0	خارج القوى العاملة
Total	2,070,763	100	7.0	35.6	34.6	2.2	20.6	المجموع
Employment	608,380	100	1.7	54.0	40.8	2.6	0.9	عاملون
Unemployment	229,880	100	1.4	50.0	46.2	1.4	1.0	عاطلون عن العمل
Total (In Labour Force)	838,260	100	1.6	52.9	42.3	2.3	0.9	المجموع (داخل القوى العاملة)
West Bank								الضفة الغربية
In Labour Force	557,462	100	1.8	49.4	45.8	2.4	0.6	داخل القوى العاملة
Outside Labour Force	790,444	100	11.3	22.4	31.5	3.2	31.6	خارج القوى العاملة
Total	1,347,906	100	7.3	33.6	37.4	2.9	18.8	المجموع
Employment	417,979	100	2.0	50.9	43.8	2.7	0.6	عاملون
Unemployment	139,483	100	1.3	44.7	51.7	1.7	0.6	عاطلون عن العمل
Total (In Labour Force)	557,462	100	1.8	49.4	45.8	2.4	0.6	المجموع (داخل القوى العاملة)
Gaza Strip								قطاع غزة
In Labour Force	280,798	100	1.2	59.9	35.3	2.0	1.6	داخل القوى العاملة
Outside Labour Force	442,059	100	9.6	26.1	25.5	0.4	38.4	خارج القوى العاملة
Total	722,857	100	6.4	39.2	29.3	1.0	24.1	المجموع
Employment	190,401	100	1.1	60.7	34.1	2.5	1.6	عاملون
Unemployment	90,397	100	1.6	58.2	37.7	0.9	1.6	عاطلون عن العمل
Total (In Labour Force)	280,798	100	1.2	59.9	35.3	2.0	1.6	المجموع (داخل القوى العاملة)

جدول 6: التوزيع النسبي للأفراد 15 سنة فأكثر في الأراضي الفلسطينية حسب الالتحاق بالتعليم النظامي والجنس والعلاقة بقوة العمل
نهاية 2005

Table 6: Percentage Distribution of Persons Aged 15 Years and Above in the Palestinian Territory by Formal Educational Attendance, Sex and Labour Force Status End 2005

Labour Force Status and Sex	العدد المطلق Absolute Number	الالتحاق بالتعليم النظامي Formal Educational Attendance						العلاقة بقوة العمل والجنس
		المجموع Total	لم يلتحق أبداً Never attended	التحق وتخرج Attended and graduated	التحق وترك Attended and left	ملتحق حالياً (دوام جزئي) Currently attending (part time)	ملتحق حالياً (دوام كامل) Currently attending (full time)	
Both Sexes								كلا الجنسين
In Labour Force	838,260	100	1.6	52.9	42.3	2.3	0.9	داخل القوى العاملة
Outside Labour Force	1,232,503	100	10.7	23.8	29.4	2.2	34.0	خارج القوى العاملة
Total	2,070,763	100	7.0	35.6	34.6	2.2	20.6	المجموع
Employment	608,380	100	1.7	54.0	40.8	2.6	0.9	عاملون
Unemployment	229,880	100	1.4	50.0	46.2	1.4	1.0	عاطلون عن العمل
Total (In Labour Force)	838,260	100	1.6	52.9	42.3	2.3	0.9	المجموع (داخل القوى العاملة)
Males								ذكور
In Labour Force	721,170	100	1.3	49.5	46.1	2.2	1.0	داخل القوى العاملة
Outside Labour Force	322,328	100	7.6	11.0	13.0	2.5	65.8	خارج القوى العاملة
Total	1,043,498	100	3.3	37.6	35.9	2.3	21.0	المجموع
Employment	533,128	100	1.3	51.5	43.8	2.5	1.0	عاملون
Unemployment	188,042	100	1.5	43.7	52.6	1.2	1.0	عاطلون عن العمل
Total (In Labour Force)	721,170	100	1.3	49.5	46.1	2.2	1.0	المجموع (داخل القوى العاملة)
Females								إناث
In Labour Force	117,090	100	3.4	74.0	19.0	2.9	0.7	داخل القوى العاملة
Outside Labour Force	910,175	100	11.8	28.3	35.1	2.1	22.7	خارج القوى العاملة
Total	1,027,265	100	10.8	33.5	33.3	2.2	20.2	المجموع
Employment	75,252	100	4.9	71.6	19.8	3.1	0.6	عاملون
Unemployment	41,838	100	0.9	78.2	17.6	2.4	0.9	عاطلون عن العمل
Total (In Labour Force)	117,090	100	3.4	74.0	19.0	2.9	0.7	المجموع (داخل القوى العاملة)

جدول 7: توزيع الأفراد 15 سنة فأكثر في الضفة الغربية حسب الجنس والمؤهل العلمي والمحافظة/ المنطقة نهاية 2005

Table 7: Distribution of Persons Aged 15 Years and Above in the West Bank by Educational Qualification, Sex and Governorate /District End 2005

Educational Qualification and Sex	المحافظة / المنطقة												المؤهل العلمي الجنس	
	المجموع Total	الخليل Hebron	بيت لحم Bethlehem	القدس Jerusalem	أريحا والأغوار Jericho & AL Aghwar	رام الله والبيرة Ramallah & Al-Bireh	سلفيت Salfit	نابلس Nablus	قلقيلية Qalqilya	طولكرم Tulkarm	طوباس Tubas	جنين Jenin		
Both Sexes														كلا الجنسين
None	201,008	46,659	14,849	27,410	5,340	24,322	6,883	28,119	7,932	10,270	5,878	23,346	23,346	لا شيء
Preparatory/ elementary	703,870	149,275	54,306	118,784	13,912	88,844	17,694	100,018	27,408	51,181	12,948	69,500	69,500	ابتدائي/إعدادي
Training certificate/ vocational education (Including Vocational Secondary)	31,617	8,583	3,102	3,567	324	3,477	515	4,684	596	4,120	137	2,512	2,512	شهادة تدريب/ تعليم مهني (تشمل ثانوية مهنية)
Secondary certificate	255,566	43,055	22,044	59,804	3,103	27,716	6,941	30,296	10,465	19,535	5,740	26,868	26,868	ثانوية عامة/ أكاديمي
Associate diploma	60,960	12,799	5,778	6,951	576	6,981	1,581	10,513	2,001	5,968	1,294	6,517	6,517	دبلوم متوسط
Bachelor	84,772	15,861	7,518	15,040	611	9,612	2,846	13,175	3,892	5,757	1,744	8,716	8,716	بكالوريوس
High Diploma and above	10,113	1,311	401	2,253	-	1,503	472	2,107	289	788	225	765	765	دبلوم عالي فأعلى
Total	1,347,907	277,543	107,995	233,811	23,867	162,456	36,931	188,912	52,583	97,619	27,966	138,224	138,224	المجموع

جدول 7 (تابع): توزيع الأفراد 15 سنة فأكثر في الضفة الغربية حسب الجنس والمؤهل العلمي والمحافظة/ المنطقة نهاية 2005

Table 7 (Cont): Distribution of Persons Aged 15 Years and Above in the West Bank by Educational Qualification, Sex and Governorate /District End 2005

Educational Qualification and Sex	المحافظة / المنطقة												المؤهل العلمي الجنس	
	المجموع Total	الخليل Hebron	بيت لحم Bethlehem	القدس Jerusalem	أريحا والأغوار Jericho & AL Aghwar	رام الله والبيرة Ramallah & Al-Bireh	سلفيت Salfit	نابلس Nablus	قلقيلية Qalqilya	طولكرم Tulkarm	طوباس Tubas	جنين Jenin		
Males														ذكور
None	70,319	17,858	5,464	10,066	2,036	7,808	2,122	10,724	2,734	2,432	2,029	7,046		لا شيء
Preparatory/ elementary	370,282	80,219	28,212	63,213	7,637	47,424	9,476	51,843	13,859	26,779	6,933	34,688		ابتدائي/إعدادي
Training certificate/ vocational education (Including Vocational Secondary)	18,187	3,586	2,263	2,247	282	1,729	193	3,251	275	2,647	137	1,577		شهادة تدريب/ تعليم مهني (تشمل ثانوية مهنية)
Secondary certificate	128,794	22,753	10,902	28,451	1,324	12,958	3,588	15,843	5,881	9,557	3,332	14,206		ثانوية عامة/ أكاديمي
Associate diploma	32,879	6,560	3,434	2,668	291	3,438	911	5,624	1,378	3,626	753	4,196		دبلوم متوسط
Bachelor	50,676	9,177	4,389	8,779	199	6,351	1,652	7,696	2,185	3,541	1,335	5,371		بكالوريوس
High Diploma and above	8,342	1,250	400	1,406	-	1,344	410	1,637	226	788	225	655		دبلوم عالي فأعلى
Total	679,479	141,403	55,063	116,830	11,770	81,052	18,351	96,618	26,539	49,370	14,744	67,739		المجموع

جدول 7 (تابع): توزيع الأفراد 15 سنة فأكثر في الضفة الغربية حسب الجنس والمؤهل العلمي والمحافظة/ المنطقة نهاية 2005

Table 7 (Cont): Distribution of Persons Aged 15 Years and Above in the West Bank by Educational Qualification, Sex and Governorate /District End 2005

Educational Qualification and Sex	المحافظة / المنطقة												المؤهل العلمي الجنس	
	المجموع Total	الخليل Hebron	بيت لحم Bethlehem	القدس Jerusalem	أريحا والأغوار Jericho & AL Aghwar	رام الله والبيرة Ramallah & Al-Bireh	سلفيت Salfit	نابلس Nablus	قلقيلية Qalqilya	طولكرم Tulkarm	طوباس Tubas	جنين Jenin		
Females														إناث
None	130,689	28,800	9,384	17,344	3,304	16,514	4,761	17,395	5,199	7,838	3,849	16,300		لا شيء
Preparatory/ elementary	333,587	69,057	26,094	55,572	6,275	41,420	8,217	48,175	13,549	24,401	6,016	34,812		ابتدائي/إعدادي
Training certificate/ vocational education (Including Vocational Secondary)	13,430	4,997	839	1,320	42	1,748	323	1,432	321	1,473	-	935		شهادة تدريب/ تعليم مهني (تشمل ثانوية مهنية)
Secondary certificate	126,773	20,302	11,142	31,353	1,779	14,758	3,353	14,453	4,584	9,978	2,408	12,662		ثانوية عامة/ أكاديمي
Associate diploma	28,081	6,240	2,344	4,283	285	3,543	670	4,889	623	2,343	541	2,321		دبلوم متوسط
Bachelor	34,096	6,684	3,129	6,261	412	3,261	1,194	5,479	1,707	2,216	409	3,345		بكالوريوس
High Diploma and above	1,772	61	-	848	-	159	62	470	62	-	-	110		دبلوم عالي فأعلى
Total	668,427	136,140	52,932	116,980	12,097	81,404	18,580	92,294	26,044	48,249	13,222	70,485		المجموع

جدول 8: توزيع الأفراد 15 سنة فأكثر في قطاع غزة حسب المؤهل العلمي والمحافظة/ المنطقة نهاية 2005

Table 8: Distribution of Persons Aged 15 Years and Above in Gaza strip by Sex, Educational Qualification and Governorate/District End 2005

Educational Qualification and Sex	المجموع Total	Governorate/District					المؤهل العلمي والجنس
		رفح Rafah	خان يونس Khanyouins	دير البلح Deir Albalah	غزة Gaza	شمال غزة Gaza North	
Both Sexes							كلا الجنسين
None	87,543	10,924	19,140	9,780	30,761	16,937	لا شيء
Preparatory/ elementary	337,380	38,791	67,505	46,351	126,695	58,038	ابتدائي/إعدادي
Training certificate/ vocational education (Including Vocational Secondary)	16,338	1,688	2,720	4,202	6,001	1,728	شهادة تدريب/ تعليم مهني (تشمل ثانوية مهنية)
Secondary certificate	182,956	22,335	37,408	29,981	64,725	28,506	ثانوية عامة/ أكاديمي
Associate diploma	32,745	4,323	5,426	7,880	11,628	3,488	دبلوم متوسط
Bachelor	59,251	7,559	11,261	11,752	19,633	9,047	بكالوريوس
High Diploma and above	6,643	422	1,226	1,554	2,288	1,153	دبلوم عالي فأكثر
Total	722,857	86,042	144,687	111,499	261,731	118,898	المجموع
Males							ذكور
None	34,896	3,942	7,847	2,679	14,664	5,765	لا شيء
Preparatory/ elementary	168,430	19,049	34,760	24,775	61,316	28,531	ابتدائي/إعدادي
Training certificate/ vocational education (Including Vocational Secondary)	12,949	1,450	2,043	3,098	4,848	1,510	شهادة تدريب/ تعليم مهني (تشمل ثانوية مهنية)
Secondary certificate	86,785	10,496	17,165	15,359	29,536	14,229	ثانوية عامة/ أكاديمي
Associate diploma	17,979	2,369	2,960	3,519	7,242	1,890	دبلوم متوسط
Bachelor	37,908	4,770	7,242	6,243	13,050	6,604	بكالوريوس
High Diploma and above	5,071	422	1,060	1,144	1,506	938	دبلوم عالي فأكثر
Total	364,019	42,498	73,077	56,817	132,161	59,466	المجموع
Females							إناث
None	52,646	6,982	11,293	7,101	16,097	11,173	لا شيء
Preparatory/ elementary	168,949	19,742	32,745	21,575	65,379	29,507	ابتدائي/إعدادي
Training certificate/ vocational education (Including Vocational Secondary)	3,390	238	677	1,104	1,153	218	شهادة تدريب/ تعليم مهني (تشمل ثانوية مهنية)
Secondary certificate	96,171	11,839	20,243	14,622	35,189	14,277	ثانوية عامة/ أكاديمي
Associate diploma	14,766	1,954	2,467	4,361	4,386	1,599	دبلوم متوسط
Bachelor	21,343	2,788	4,019	5,509	6,583	2,443	بكالوريوس
High Diploma and above	1,573	-	166	410	782	215	دبلوم عالي فأكثر
Total	358,838	43,544	71,610	54,682	129,570	59,432	المجموع

جدول 9: توزيع الأفراد 15 سنة فأكثر في الأراضي الفلسطينية حسب المؤهل العلمي ونوع التجمع نهاية 2005

Table 9: Distribution of Persons Aged 15 Years and Above in the Palestinian Territory by Sex, Educational Qualification and Locality Type End 2005

Educational Qualification and Sex	المجموع Total	Locality Type			المؤهل العلمي والجنس
		مخيمات Camps	ريف Rural	حضر Urban	
Both Sexes					كلا الجنسين
None	288,553	40,757	98,391	149,405	لا شيء
Preparatory/ elementary	1,041,249	154,490	315,674	571,086	ابتدائي/إعدادي
Training certificate/ vocational education (Including Vocational Secondary)	47,955	12,064	10,805	25,086	شهادة تدريب/ تعليم مهني (تشمل ثانوية مهنية)
Secondary certificate	438,522	76,657	104,524	257,341	ثانوية عامة/ أكاديمي
Associate diploma	93,705	19,423	23,461	50,821	دبلوم متوسط
Bachelor	144,023	24,499	31,978	87,546	بكالوريوس
High Diploma and above	16,757	3,026	2,657	11,074	دبلوم عالي فأكثر
Total	2,070,763	330,916	587,489	1,152,358	المجموع
Males					ذكور
None	105,217	13,014	31,206	60,997	لا شيء
Preparatory/ elementary	538,713	78,403	165,289	295,021	ابتدائي/إعدادي
Training certificate/ vocational education (Including Vocational Secondary)	31,136	8,835	6,457	15,844	شهادة تدريب/ تعليم مهني (تشمل ثانوية مهنية)
Secondary certificate	215,578	37,021	56,352	122,205	ثانوية عامة/ أكاديمي
Associate diploma	50,858	10,299	14,638	25,921	دبلوم متوسط
Bachelor	88,584	14,380	21,290	52,914	بكالوريوس
High Diploma and above	13,412	2,154	2,383	8,875	دبلوم عالي فأكثر
Total	1,043,498	164,106	297,615	581,777	المجموع
Females					إناث
None	183,336	27,743	67,185	88,408	لا شيء
Preparatory/ elementary	502,537	76,087	150,385	276,065	ابتدائي/إعدادي
Training certificate/ vocational education (Including Vocational Secondary)	16,819	3,229	4,348	9,242	شهادة تدريب/ تعليم مهني (تشمل ثانوية مهنية)
Secondary certificate	222,944	39,636	48,172	135,136	ثانوية عامة/ أكاديمي
Associate diploma	42,847	9,124	8,823	24,900	دبلوم متوسط
Bachelor	55,438	10,119	10,688	34,631	بكالوريوس
High Diploma and above	3,344	872	273	2,199	دبلوم عالي فأكثر
Total	1,027,265	166,810	289,874	570,581	المجموع

جدول 10: التوزيع النسبي للأفراد 15 سنة فأكثر في الضفة الغربية حسب الجنس والمؤهل العلمي والمحافظة/ المنطقة نهاية 2005

Table 10: Percentage Distribution of Persons Aged 15 Years and Above in the West Bank by Educational Qualification, Sex and Governorate /District End 2005

Educational Qualification and Sex	المحافظة / المنطقة												المؤهل العلمي الجنس	
	المجموع Total	الخليل Hebron	بيت لحم Bethlehem	القدس Jerusalem	أريحا والأغوار Jericho & AL Aghwar	رام الله والبيرة Ramallah & Al-Bireh	سلفيت Salfit	نابلس Nablus	قلقيلية Qalqilya	طولكرم Tulkarm	طوباس Tubas	جنين Jenin		
Both Sexes														كلا الجنسين
None	14.9	16.8	13.7	11.7	22.4	15.0	18.6	14.9	15.1	10.5	21.0	16.9	لا شيء	
Preparatory/ elementary	52.2	53.8	50.3	50.8	58.3	54.7	47.9	52.9	52.1	52.4	46.3	50.3	ابتدائي/إعدادي	
Training certificate/ vocational education (Including Vocational Secondary)	2.3	3.1	2.9	1.5	1.4	2.1	1.4	2.5	1.1	4.2	0.5	1.8	شهادة تدريب/ تعليم مهني (تشمل ثانوية مهنية)	
Secondary certificate	19.0	15.5	20.4	25.6	13.0	17.1	18.8	16.0	19.9	20.0	20.5	19.4	ثانوية عامة/ أكاديمي	
Associate diploma	4.5	4.6	5.3	3.0	2.4	4.3	4.3	5.6	3.8	6.1	4.6	4.7	دبلوم متوسط	
Bachelor	6.3	5.7	7.0	6.4	2.5	5.9	7.7	7.0	7.4	5.9	6.2	6.3	بكالوريوس	
High Diploma and above	0.8	0.5	0.4	1.0	-	0.9	1.3	1.1	0.6	0.9	0.9	0.6	دبلوم عالي فأعلى	
Total	100	100	100	100	100	100	100	100	100	100	100	100	المجموع	

جدول 10 (تابع): التوزيع النسبي للأفراد 15 سنة فأكثر في الضفة الغربية حسب الجنس والمؤهل العلمي والمحافظة/ المنطقة نهاية 2005

Table 10 (Cont): Percentage Distribution of Persons Aged 15 Years and Above in the West Bank by Educational Qualification, Sex and Governorate /District End 2005

Educational Qualification and Sex	المحافظة / المنطقة												المؤهل العلمي الجنس	
	المجموع Total	الخليل Hebron	بيت لحم Bethlehem	القدس Jerusalem	أريحا والأغوار Jericho & AL Aghwar	رام الله والبيرة Ramallah & Al-Bireh	سلفيت Salfit	نابلس Nablus	قلقيلية Qalqilya	طولكرم Tulkarm	طوباس Tubas	جنين Jenin		
Males														ذكور
None	10.3	12.6	9.9	8.6	17.3	9.6	11.6	11.1	10.3	4.9	13.8	10.4	لا شيء	
Preparatory/ elementary	54.5	56.7	51.2	54.1	64.9	58.5	51.6	53.7	52.2	54.2	47.0	51.2	ابتدائي/إعدادي	
Training certificate/ vocational education (Including Vocational Secondary)	2.7	2.5	4.1	1.9	2.4	2.1	1.0	3.4	1.0	5.4	0.9	2.3	شهادة تدريب/ تعليم مهني (تشمل ثانوية مهنية)	
Secondary certificate	19.0	16.1	19.8	24.4	11.2	16.0	19.6	16.4	22.2	19.4	22.6	21.0	ثانوية عامة/ أكاديمي	
Associate diploma	4.8	4.6	6.2	2.3	2.5	4.2	5.0	5.8	5.2	7.3	5.1	6.2	دبلوم متوسط	
Bachelor	7.5	6.5	8.0	7.5	1.7	7.8	9.0	8.0	8.2	7.2	9.1	7.9	بكالوريوس	
High Diploma and above	1.2	1.0	0.8	1.2	-	1.8	2.2	1.7	0.9	1.6	1.5	1.0	دبلوم عالي فأعلى	
Total	100	100	100	100	100	100	100	100	100	100	100	100	المجموع	

جدول 10 (تابع): التوزيع النسبي للأفراد 15 سنة فأكثر في الضفة الغربية حسب الجنس والمؤهل العلمي والمحافظة/ المنطقة نهاية 2005

Table 10 (Cont): Percentage Distribution of Persons Aged 15 Years and Above in the West Bank by Educational Qualification, Sex and Governorate /District End 2005

Educational Qualification and Sex	المحافظة / المنطقة												المؤهل العلمي الجنس
	Governorate /District												
	المجموع Total	الخليل Hebron	بيت لحم Bethlehem	القدس Jerusalem	أريحا والأغوار Jericho & AL Aghwar	رام الله والبيرة Ramallah & Al-Bireh	سلفيت Salfit	نابلس Nablus	قلقيلية Qalqilya	طولكرم Tulkarm	طوباس Tubas	جنين Jenin	
Females													إناث
None	19.6	21.2	17.7	14.8	27.3	20.3	25.8	18.8	20.0	16.2	29.1	23.1	لا شيء
Preparatory/ elementary	49.9	50.7	49.3	47.5	51.9	50.9	44.2	52.2	52.0	50.6	45.5	49.4	ابتدائي/إعدادي
Training certificate/ vocational education (Including Vocational Secondary)	2.0	3.7	1.6	1.1	0.4	2.1	1.7	1.6	1.2	3.1	-	1.3	شهادة تدريب/ تعليم مهني (تشمل ثانوية مهنية)
Secondary certificate	19.0	14.9	21.0	26.8	14.7	18.1	18.0	15.7	17.6	20.7	18.2	18.0	ثانوية عامة/ أكاديمي
Associate diploma	4.2	4.6	4.4	3.7	2.4	4.4	3.6	5.3	2.4	4.9	4.1	3.3	دبلوم متوسط
Bachelor	5.1	4.9	6.0	5.4	3.3	4.0	6.4	5.9	6.6	4.5	3.1	4.7	بكالوريوس
High Diploma and above	0.2	-	-	0.7	-	0.2	0.3	0.5	0.2	-	-	0.2	دبلوم عالي فأعلى
Total	100	100	100	100	100	100	100	100	100	100	100	100	المجموع

جدول 11: التوزيع النسبي للأفراد 15 سنة فأكثر في قطاع غزة حسب المؤهل العلمي والجنس والمحافظة/ المنطقة نهاية 2005
Table 11: Percentage Distribution of Persons Aged 15 Years and Above in Gaza Strip by Sex, Region, Educational Qualification and Governorate /District, End 2005

Educational Qualification and Sex	المجموع Total	Governorate /District المحافظة / المنطقة					المؤهل العلمي والجنس
		رفح Rafah	خان يونس Khanyouins	دير البلح Deir Albalah	غزة Gaza	شمال غزة Gaza North	
Both Sexes							كلا الجنسين
None	12.1	12.7	13.2	8.8	11.8	14.2	لا شيء
Preparatory/ elementary	46.7	45.1	46.7	41.6	48.4	48.8	ابتدائي/إعدادي
Training certificate/ vocational education (Including Vocational Secondary)	2.3	2.0	1.9	3.8	2.3	1.5	شهادة تدريب/ تعليم مهني (تشمل ثانوية مهنية)
Secondary certificate	25.3	26.0	25.9	26.9	24.7	24.0	ثانوية عامة/ أكاديمي
Associate diploma	4.5	5.0	3.8	7.1	4.4	2.9	دبلوم متوسط
Bachelor	8.2	8.8	7.8	10.5	7.5	7.6	بكالوريوس
High Diploma and above	0.9	0.4	0.7	1.3	0.9	1.0	دبلوم عالي فأكثر
Total	100	100	100	100	100	100	المجموع
Males							ذكور
None	9.6	9.3	10.7	4.7	11.1	9.7	لا شيء
Preparatory/ elementary	46.3	44.8	47.6	43.6	46.4	48.0	ابتدائي/إعدادي
Training certificate/ vocational education (Including Vocational Secondary)	3.6	3.4	2.8	5.5	3.7	2.5	شهادة تدريب/ تعليم مهني (تشمل ثانوية مهنية)
Secondary certificate	23.8	24.7	23.5	27.0	22.3	23.9	ثانوية عامة/ أكاديمي
Associate diploma	4.9	5.6	4.1	6.2	5.5	3.2	دبلوم متوسط
Bachelor	10.4	11.2	9.9	11.0	9.9	11.1	بكالوريوس
High Diploma and above	1.4	1.0	1.4	2.0	1.1	1.6	دبلوم عالي فأكثر
Total	100	100	100	100	100	100	المجموع
Females							إناث
None	14.7	16.0	15.8	13.0	12.4	18.8	لا شيء
Preparatory/ elementary	47.1	45.3	45.7	39.5	50.5	49.6	ابتدائي/إعدادي
Training certificate/ vocational education (Including Vocational Secondary)	0.9	0.5	0.9	2.0	0.9	0.4	شهادة تدريب/ تعليم مهني (تشمل ثانوية مهنية)
Secondary certificate	26.8	27.2	28.3	26.7	27.2	24.0	ثانوية عامة/ أكاديمي
Associate diploma	4.1	4.5	3.4	8.0	3.4	2.7	دبلوم متوسط
Bachelor	5.9	6.5	5.6	10.1	5.1	4.1	بكالوريوس
High Diploma and above	0.5	-	0.3	0.7	0.5	0.4	دبلوم عالي فأكثر
Total	100	100	100	100	100	100	المجموع

جدول 12: التوزيع النسبي للأفراد 15 سنة فأكثر في الأراضي الفلسطينية حسب المؤهل العلمي ونوع التجمع نهاية 2005

Table 12: Percentage Distribution of Persons Aged 15 Years and Above in the Palestinian Territory by Sex, Educational Qualification and Locality Type and, End 2005

Educational Qualification and Sex	المجموع Total	Locality Type			المؤهل العلمي والجنس
		مخيمات Camps	ريف Rural	حضر Urban	
Both Sexes					كلا الجنسين
None	13.9	12.3	16.7	13.0	لا شيء
Preparatory/ elementary	50.3	46.7	53.7	49.6	ابتدائي/إعدادي
Training certificate/ vocational education (Including Vocational Secondary)	2.3	3.6	1.8	2.2	شهادة تدريب/ تعليم مهني (تشمل ثانوية مهنية)
Secondary certificate	21.2	23.2	17.8	22.3	ثانوية عامة/ أكاديمي
Associate diploma	4.5	5.9	4.0	4.4	دبلوم متوسط
Bachelor	7.0	7.4	5.4	7.6	بكالوريوس
High Diploma and above	0.8	0.9	0.6	0.9	دبلوم عالي فأكثر
Total	100	100	100	100	المجموع
Males					ذكور
None	10.1	7.9	10.5	10.5	لا شيء
Preparatory/ elementary	51.6	47.8	55.5	50.7	ابتدائي/إعدادي
Training certificate/ vocational education (Including Vocational Secondary)	3.0	5.4	2.2	2.7	شهادة تدريب/ تعليم مهني (تشمل ثانوية مهنية)
Secondary certificate	20.7	22.6	18.9	21.0	ثانوية عامة/ أكاديمي
Associate diploma	4.9	6.3	4.9	4.5	دبلوم متوسط
Bachelor	8.5	8.8	7.2	9.1	بكالوريوس
High Diploma and above	1.2	1.2	0.8	1.5	دبلوم عالي فأكثر
Total	100	100	100	100	المجموع
Females					إناث
None	17.8	16.6	23.2	15.5	لا شيء
Preparatory/ elementary	48.9	45.6	51.9	48.4	ابتدائي/إعدادي
Training certificate/ vocational education (Including Vocational Secondary)	1.6	1.9	1.5	1.6	شهادة تدريب/ تعليم مهني (تشمل ثانوية مهنية)
Secondary certificate	21.7	23.8	16.6	23.7	ثانوية عامة/ أكاديمي
Associate diploma	4.2	5.5	3.0	4.4	دبلوم متوسط
Bachelor	5.4	6.1	3.7	6.1	بكالوريوس
High Diploma and above	0.4	0.5	0.1	0.3	دبلوم عالي فأكثر
Total	100	100	100	100	المجموع

جدول 13: نسبة المشاركة في القوى العاملة من بين الأفراد 15 سنة فأكثر في الأراضي الفلسطينية حسب المؤهل العلمي والجنس والمنطقة
نهاية 2005

Table 13: Labour Force Participation Rate of Persons Aged 15 Years and Above in the Palestinian Territory by Educational Qualification, Sex and Region End 2005

Educational Qualification and Sex	الأراضي الفلسطينية Palestinian Territory	Region					المؤهل العلمي والجنس
		قطاع غزة Gaza Strip	الضفة الغربية West Bank	جنوب الضفة الغربية South West Bank	وسط الضفة الغربية Middle West Bank	شمال الضفة الغربية North West Bank	
Both Sexes							كلا الجنسين
None	24.9	26.2	24.4	26.6	21.6	24.7	لا شيء
Preparatory/ elementary	36.4	31.2	38.9	38.8	40.0	38.2	ابتدائي/إعدادي
Training certificate/ vocational education (Including Vocational Secondary)	76.3	85.7	71.4	66.5	74.0	74.4	شهادة تدريب/ تعليم مهني (تشمل ثانوية مهنية)
Secondary certificate	31.1	29.7	32.2	28.2	34.9	32.4	ثانوية عامة/ أكاديمي
Associate diploma	76.3	76.6	76.1	77.4	69.2	78.8	دبلوم متوسط
Bachelor and above	88.4	89.7	87.6	88.9	84.0	89.3	بكالوريوس فأعلى
Total	40.5	38.8	41.4	41.0	41.0	41.8	المجموع
Males							ذكور
None	60.3	62.5	59.2	64.4	53.0	59.4	لا شيء
Preparatory/ elementary	66.8	61.3	69.4	69.0	71.1	68.2	ابتدائي/إعدادي
Training certificate/ vocational education (Including Vocational Secondary)	94.7	97.7	92.7	97.3	94.8	88.2	شهادة تدريب/ تعليم مهني (تشمل ثانوية مهنية)
Secondary certificate	59.0	58.6	59.2	51.8	67.6	57.1	ثانوية عامة/ أكاديمي
Associate diploma	90.3	90.0	90.4	92.5	86.6	90.7	دبلوم متوسط
Bachelor and above	93.3	94.5	92.4	90.8	90.9	94.5	بكالوريوس فأعلى
Total	69.1	67.4	70.0	69.2	71.3	69.6	المجموع
Females							إناث
None	4.7	2.2	5.6	3.5	4.8	7.7	لا شيء
Preparatory/ elementary	3.9	1.3	5.2	4.5	4.4	6.3	ابتدائي/إعدادي
Training certificate/ vocational education (Including Vocational Secondary)	42.0	39.8	42.6	35.7	45.4	49.6	شهادة تدريب/ تعليم مهني (تشمل ثانوية مهنية)
Secondary certificate	4.2	3.5	4.8	2.9	5.7	5.1	ثانوية عامة/ أكاديمي
Associate diploma	59.7	60.3	59.3	59.9	55.5	61.6	دبلوم متوسط
Bachelor and above	80.0	80.7	79.6	86.0	72.7	80.3	بكالوريوس فأعلى
Total	11.4	9.9	12.2	11.8	10.9	13.6	المجموع

جدول 14: نسبة المشاركة في القوى العاملة من بين الأفراد 15 سنة فأكثر في الأراضي الفلسطينية حسب المؤهل العلمي والجنس ونوع التجمع نهاية 2005

Table 14: Labour Force Participation Rate of Persons Aged 15 Years and Above in the Palestinian Territory by Educational Qualification, Sex and Locality Type End 2005

Educational Qualification and Sex	المجموع Total	نوع التجمع Locality Type			المؤهل العلمي والجنس
		مخيمات Camps	ريف Rural	حضر Urban	
Both Sexes					كلا الجنسين
None	24.9	16.2	23.8	28.1	لا شيء
Preparatory/ elementary	36.4	32.8	38.0	36.6	ابتدائي/إعدادي
Training certificate/ vocational education (Including Vocational Secondary)	76.3	83.0	73.3	74.3	شهادة تدريب/ تعليم مهني (تشمل ثانوية مهنية)
Secondary certificate	31.1	30.3	31.9	31.1	ثانوية عامة/ أكاديمي
Associate diploma	76.3	77.6	80.7	73.7	دبلوم متوسط
Bachelor and above	88.4	92.7	90.7	86.4	بكالوريوس فأعلى
Total	40.5	39.6	40.0	41.0	المجموع
Males					ذكور
None	60.3	45.5	58.7	64.3	لا شيء
Preparatory/ elementary	66.8	61.6	67.8	67.7	ابتدائي/إعدادي
Training certificate/ vocational education (Including Vocational Secondary)	94.7	98.3	92.5	93.7	شهادة تدريب/ تعليم مهني (تشمل ثانوية مهنية)
Secondary certificate	59.0	57.5	54.9	61.2	ثانوية عامة/ أكاديمي
Associate diploma	90.3	91.5	91.1	89.3	دبلوم متوسط
Bachelor and above	93.3	97.2	92.3	92.6	بكالوريوس فأعلى
Total	69.1	66.9	68.0	70.3	المجموع
Females					إناث
None	4.7	2.5	7.6	3.1	لا شيء
Preparatory/ elementary	3.9	3.0	5.3	3.3	ابتدائي/إعدادي
Training certificate/ vocational education (Including Vocational Secondary)	42.0	40.9	44.7	41.2	شهادة تدريب/ تعليم مهني (تشمل ثانوية مهنية)
Secondary certificate	4.2	4.9	4.9	3.8	ثانوية عامة/ أكاديمي
Associate diploma	59.7	62.0	63.5	57.5	دبلوم متوسط
Bachelor and above	80.0	85.8	87.4	76.0	بكالوريوس فأعلى
Total	11.4	12.8	11.2	11.1	المجموع

جدول 15: نسبة المشاركة في القوى العاملة من بين الأفراد 15 سنة فأكثر في الأراضي الفلسطينية حسب المؤهل العلمي والجنس وفئات العمر
نهاية 2005

Table 15: Labour Force Participation Rate of Persons Aged 15 Years and Above in the Palestinian Territory by Educational Qualification, Sex and Age Group End 2005

Educational Qualification and Sex	المجموع Total	فئات العمر Age Group				المؤهل العلمي والجنس
		+45	44-35	34-30	29-15	
Both Sexes						كلا الجنسين
None	24.9	15.2	40.8	46.0	42.2	لا شيء
Preparatory/ elementary	36.4	43.7	51.2	49.7	27.6	ابتدائي/إعدادي
Training certificate/ vocational education (Including Vocational Secondary)	76.3	80.8	74.9	75.0	76.1	شهادة تدريب/ تعليم مهني (تشمل ثانوية مهنية)
Secondary certificate	31.1	41.6	52.1	51.8	20.2	ثانوية عامة/ أكاديمي
Associate diploma	76.3	70.7	77.6	81.2	78.1	دبلوم متوسط
Bachelor and above	88.4	82.0	91.2	93.4	88.1	بكالوريوس فأعلى
Total	40.5	36.3	56.6	56.9	32.8	المجموع
Males						ذكور
None	60.3	41.0	91.7	89.6	72.8	لا شيء
Preparatory/ elementary	66.8	76.7	95.8	97.3	50.3	ابتدائي/إعدادي
Training certificate/ vocational education (Including Vocational Secondary)	94.7	89.8	99.1	97.1	93.7	شهادة تدريب/ تعليم مهني (تشمل ثانوية مهنية)
Secondary certificate	59.0	75.0	97.0	92.8	38.9	ثانوية عامة/ أكاديمي
Associate diploma	90.3	81.7	97.3	98.9	89.9	دبلوم متوسط
Bachelor and above	93.3	84.9	98.7	96.7	94.4	بكالوريوس فأعلى
Total	69.1	68.7	96.3	95.8	53.4	المجموع
Females						إناث
None	4.7	3.7	6.4	11.2	4.3	لا شيء
Preparatory/ elementary	3.9	4.1	6.5	5.1	2.7	ابتدائي/إعدادي
Training certificate/ vocational education (Including Vocational Secondary)	42.0	-	34.5	40.4	47.6	شهادة تدريب/ تعليم مهني (تشمل ثانوية مهنية)
Secondary certificate	4.2	5.3	6.4	6.1	3.2	ثانوية عامة/ أكاديمي
Associate diploma	59.7	49.0	54.5	64.6	68.2	دبلوم متوسط
Bachelor and above	80.0	62.2	73.6	87.7	81.7	بكالوريوس فأعلى
Total	11.4	6.8	14.5	16.7	11.2	المجموع

جدول 16: نسبة المشاركة في القوى العاملة من بين الأفراد 15 سنة فأكثر في الأراضي الفلسطينية حسب المؤهل العلمي والمنطقة وفئات العمر نهاية 2005

Table 16: Labour Force Participation Rate of Persons Aged 15 Years and Above in the Palestinian Territory by Educational Qualification, Region and Age Group End 2005

Educational Qualification and Region	المجموع Total	فئات العمر Age Group				المؤهل العلمي والمنطقة
		+45	44-35	34-30	29-15	
Palestinian Territory						الأراضي الفلسطينية
None	24.9	15.2	40.8	46.0	42.2	لا شيء
Preparatory/ elementary	36.4	43.7	51.2	49.7	27.6	ابتدائي/إعدادي
Training certificate/ vocational education (Including Vocational Secondary)	76.3	80.8	74.9	75.0	76.1	شهادة تدريب/ تعليم مهني (تشمل ثانوية مهنية)
Secondary certificate	31.1	41.6	52.1	51.8	20.2	ثانوية عامة/ أكاديمي
Associate diploma	76.3	70.7	77.6	81.2	78.1	دبلوم متوسط
Bachelor and above	88.4	82.0	91.2	93.4	88.1	بكالوريوس فأعلى
Total	40.5	36.3	56.6	56.9	32.8	المجموع
West Bank						الضفة الغربية
None	24.4	17.0	36.4	40.1	43.0	لا شيء
Preparatory/ elementary	38.9	44.1	52.8	53.0	30.0	ابتدائي/إعدادي
Training certificate/ vocational education (Including Vocational Secondary)	71.4	76.3	70.4	69.7	71.4	شهادة تدريب/ تعليم مهني (تشمل ثانوية مهنية)
Secondary certificate	32.2	50.7	56.8	51.3	19.1	ثانوية عامة/ أكاديمي
Associate diploma	76.1	72.5	80.6	76.8	74.7	دبلوم متوسط
Bachelor and above	87.6	79.9	91.1	92.9	86.7	بكالوريوس فأعلى
Total	41.4	36.4	57.3	57.4	33.7	المجموع
Gaza Strip						قطاع غزة
None	26.2	10.6	51.1	55.1	41.1	لا شيء
Preparatory/ elementary	31.2	42.8	47.4	41.1	23.0	ابتدائي/إعدادي
Training certificate/ vocational education (Including Vocational Secondary)	85.7	85.2	81.5	90.3	87.7	شهادة تدريب/ تعليم مهني (تشمل ثانوية مهنية)
Secondary certificate	29.7	31.0	44.9	52.5	21.8	ثانوية عامة/ أكاديمي
Associate diploma	76.6	67.4	71.5	88.7	84.4	دبلوم متوسط
Bachelor and above	89.7	84.3	91.3	94.2	90.0	بكالوريوس فأعلى
Total	38.8	36.2	55.1	55.9	31.2	المجموع

جدول 17: نسبة المشاركة في القوى العاملة من بين الأفراد 15 سنة فأكثر في الأراضي الفلسطينية حسب المؤهل العلمي والمنطقة وحالة اللجوء نهاية 2005

Table 17: Labour Force Participation Rate of Persons Aged 15 Years and Above in the Palestinian Territory by Educational Qualification, Region and Refugee Status End 2005

Educational Qualification and Region	Refugee Status			المؤهل العلمي والمنطقة
	المجموع Total	غير لاجئ Non-Refugee	لاجئ Refugee	
Palestinian Territory				الأراضي الفلسطينية
None	24.9	26.4	22.3	لا شيء
Preparatory/ elementary	36.4	37.9	34.2	ابتدائي/إعدادي
Training certificate/ vocational education (Including Vocational Secondary)	76.3	70.2	82.0	شهادة تدريب/ تعليم مهني (تشمل ثانوية مهنية)
Secondary certificate	31.1	33.0	28.6	ثانوية عامة/ أكاديمي
Associate diploma	76.3	74.8	77.8	دبلوم متوسط
Bachelor and above	88.4	87.4	89.7	بكالوريوس فأعلى
Total	40.5	40.9	39.9	المجموع
West Bank				الضفة الغربية
None	24.4	24.8	23.0	لا شيء
Preparatory/ elementary	38.9	39.0	38.9	ابتدائي/إعدادي
Training certificate/ vocational education (Including Vocational Secondary)	71.4	69.8	74.6	شهادة تدريب/ تعليم مهني (تشمل ثانوية مهنية)
Secondary certificate	32.2	32.7	30.5	ثانوية عامة/ أكاديمي
Associate diploma	76.1	75.1	78.2	دبلوم متوسط
Bachelor and above	87.6	87.7	87.2	بكالوريوس فأعلى
Total	41.4	41.2	41.8	المجموع
Gaza Strip				قطاع غزة
None	26.2	34.2	21.8	لا شيء
Preparatory/ elementary	31.2	33.0	30.4	ابتدائي/إعدادي
Training certificate/ vocational education (Including Vocational Secondary)	85.7	73.7	87.6	شهادة تدريب/ تعليم مهني (تشمل ثانوية مهنية)
Secondary certificate	29.7	34.0	27.6	ثانوية عامة/ أكاديمي
Associate diploma	76.6	73.7	77.5	دبلوم متوسط
Bachelor and above	89.7	86.4	91.0	بكالوريوس فأعلى
Total	38.8	39.4	38.6	المجموع

جدول 18: نسبة المشاركة في القوى العاملة من بين الأفراد 15 سنة فأكثر في الأراضي الفلسطينية حسب المؤهل العلمي والمنطقة وحالة الإعاقة نهاية 2005

Table 18: Labour Force Participation Rate of Persons Aged 15 Years and Above in the Palestinian Territory by Educational Qualification, Region and Disability Status End 2005

Educational Qualification and Region	Disability Status			المؤهل العلمي والمنطقة
	المجموع Total	يوجد إعاقة With Disabilities	لا يوجد إعاقة Without Disabilities	
Palestinian Territory				الأراضي الفلسطينية
None	24.9	11.5	26.1	لا شيء
Preparatory/ elementary	36.4	32.6	36.5	ابتدائي/إعدادي
Training certificate/ vocational education (Including Vocational Secondary)	76.3	-	76.0	شهادة تدريب/ تعليم مهني (تشمل ثانوية مهنية)
Secondary certificate	31.1	25.4	31.2	ثانوية عامة/ أكاديمي
Associate diploma	76.3	-	76.5	دبلوم متوسط
Bachelor and above	88.4	-	88.4	بكالوريوس فأعلى
Total	40.5	22.8	40.8	المجموع
West Bank				الضفة الغربية
None	24.4	12.1	25.4	لا شيء
Preparatory/ elementary	38.9	30.6	39.1	ابتدائي/إعدادي
Training certificate/ vocational education (Including Vocational Secondary)	71.4	-	71.1	شهادة تدريب/ تعليم مهني (تشمل ثانوية مهنية)
Secondary certificate	32.2	-	32.2	ثانوية عامة/ أكاديمي
Associate diploma	76.1	-	76.4	دبلوم متوسط
Bachelor and above	87.6	-	87.6	بكالوريوس فأعلى
Total	41.4	22.4	41.8	المجموع
Gaza Strip				قطاع غزة
None	26.2	10.5	27.9	لا شيء
Preparatory/ elementary	31.2	39.8	31.2	ابتدائي/إعدادي
Training certificate/ vocational education (Including Vocational Secondary)	85.7	-	85.7	شهادة تدريب/ تعليم مهني (تشمل ثانوية مهنية)
Secondary certificate	29.7	-	29.7	ثانوية عامة/ أكاديمي
Associate diploma	76.6	-	76.6	دبلوم متوسط
Bachelor and above	89.7	-	89.6	بكالوريوس فأعلى
Total	38.8	23.4	39.1	المجموع

جدول 19: نسبة المشاركة في القوى العاملة من بين الأفراد 15 سنة فأكثر في الأراضي الفلسطينية حسب المؤهل العلمي والجنس والحالة الزوجية نهاية 2005

Table 19: Labour Force Participation Rate of Persons Aged 15 Years and Above in the Palestinian Territory by Educational Qualification, Sex and Marital Status End 2005

Educational Qualification and Sex	المجموع Total	الحالة الزوجية Marital Status			المؤهل العلمي والجنس
		أخرى Other	متزوج Currently Married	لم يتزوج أبدا Never Married	
Both Sexes					كلا الجنسين
None	24.9	4.3	31.1	28.1	لا شيء
Preparatory/ elementary	36.4	13.7	45.7	25.5	ابتدائي/إعدادي
Training certificate/ vocational education (Including Vocational Secondary)	76.3	-	73.1	85.5	شهادة تدريب/ تعليم مهني (تشمل ثانوية مهنية)
Secondary certificate	31.1	14.5	41.6	20.0	ثانوية عامة/ أكاديمي
Associate diploma	76.3	78.3	73.8	86.0	دبلوم متوسط
Bachelor and above	88.4	-	86.5	92.7	بكالوريوس فأعلى
Total	40.5	10.5	48.7	31.2	المجموع
Males					ذكور
None	60.3	14.8	64.1	55.7	لا شيء
Preparatory/ elementary	66.8	49.2	91.9	39.8	ابتدائي/إعدادي
Training certificate/ vocational education (Including Vocational Secondary)	94.7	-	96.2	91.5	شهادة تدريب/ تعليم مهني (تشمل ثانوية مهنية)
Secondary certificate	59.0	-	91.2	30.8	ثانوية عامة/ أكاديمي
Associate diploma	90.3	-	91.7	85.0	دبلوم متوسط
Bachelor and above	93.3	-	94.1	91.9	بكالوريوس فأعلى
Total	69.1	33.2	88.3	43.6	المجموع
Females					إناث
None	4.7	3.3	4.7	7.8	لا شيء
Preparatory/ elementary	3.9	7.6	2.6	5.6	ابتدائي/إعدادي
Training certificate/ vocational education (Including Vocational Secondary)	42.0	-	30.1	73.6	شهادة تدريب/ تعليم مهني (تشمل ثانوية مهنية)
Secondary certificate	4.2	10.1	2.6	6.1	ثانوية عامة/ أكاديمي
Associate diploma	59.7	-	50.6	87.0	دبلوم متوسط
Bachelor and above	80.0	-	71.3	93.9	بكالوريوس فأعلى
Total	11.4	7.7	10.0	14.9	المجموع

جدول 20: معدل البطالة في الأراضي الفلسطينية حسب المؤهل العلمي والجنس والمنطقة نهاية 2005

Table 20: Unemployment Rate in the Palestinian Territory by Educational Qualification, Sex and Region End 2005

Educational Qualification and Sex	الأراضي الفلسطينية Palestinian Territory	Region					المؤهل العلمي والجنس
		المنطقة	شمال الضفة الغربية	وسط الضفة الغربية	جنوب الضفة الغربية	قطاع غزة	
		North West Bank	Middle West Bank	South West Bank	West Bank	Gaza Strip	
Both Sexes							كلا الجنسين
None	30.1	23.4	20.7	35.6	26.8	37.2	لا شيء
Preparatory/ elementary	29.6	32.6	18.1	31.4	27.6	34.8	ابتدائي/إعدادي
Training certificate/ vocational education (Including Vocation Secondary)	34.7	34.8	19.1	34.6	31.0	40.7	شهادة تدريب/ تعليم مهني (تشمل ثانوية مهنية)
Secondary certificate	24.2	27.8	14.7	23.7	21.9	27.7	ثانوية عامة/ أكاديمي
Associate diploma	26.4	25.4	17.0	25.0	23.5	31.8	دبلوم متوسط
Bachelor and above	22.1	21.4	8.7	22.3	17.9	27.9	بكالوريوس فأعلى
Total	27.4	28.7	16.3	29.2	25.0	32.2	المجموع
Males							ذكور
None	31.9	28.1	22.0	35.7	29.3	36.8	لا شيء
Preparatory/ elementary	29.7	33.2	18.2	31.1	27.6	34.8	ابتدائي/إعدادي
Training certificate/ vocational education (Including Vocation Secondary)	29.4	24.9	13.1	28.5	23.3	37.6	شهادة تدريب/ تعليم مهني (تشمل ثانوية مهنية)
Secondary certificate	23.3	26.7	14.1	23.1	21.1	26.7	ثانوية عامة/ أكاديمي
Associate diploma	19.0	19.3	11.2	14.6	16.3	23.9	دبلوم متوسط
Bachelor and above	14.6	14.8	6.7	12.1	11.7	18.5	بكالوريوس فأعلى
Total	26.1	28.0	16.0	27.4	24.0	30.0	المجموع
Females							إناث
None	16.8	5.5	13.0	-	12.6	-	لا شيء
Preparatory/ elementary	27.7	26.4	16.4	37.4	26.5	36.7	ابتدائي/إعدادي
Training certificate/ vocational education (Including Vocation Secondary)	56.8	66.8	-	51.3	53.6	-	شهادة تدريب/ تعليم مهني (تشمل ثانوية مهنية)
Secondary certificate	35.5	41.8	21.9	-	31.6	42.6	ثانوية عامة/ أكاديمي
Associate diploma	39.6	38.6	24.1	43.6	36.2	46.1	دبلوم متوسط
Bachelor and above	37.2	34.7	13.0	39.0	29.9	48.5	بكالوريوس فأعلى
Total	35.7	32.5	18.4	40.4	30.7	47.3	المجموع

جدول 21: معدل البطالة في الأراضي الفلسطينية حسب المؤهل العلمي والجنس ونوع التجمع نهاية 2005

Table 21: Unemployment Rate in the Palestinian Territory by Educational Qualification, Sex and Locality Type End 2005

Educational Qualification and Sex	المجموع Total	Localities Type			المؤهل العلمي والجنس
		مخيمات Camps	ريف Rural	حضر Urban	
Both Sexes					كلا الجنسين
None	30.1	45.5	23.7	31.2	لا شيء
Preparatory/ elementary	29.6	38.2	31.2	26.6	ابتدائي/إعدادي
Training certificate/ vocational education (Including Vocation Secondary)	34.7	41.2	33.1	31.9	شهادة تدريب/ تعليم مهني (تشمل ثانوية مهنية)
Secondary certificate	24.2	25.1	29.6	21.7	ثانوية عامة/ أكاديمي
Associate diploma	26.4	32.0	25.6	24.5	دبلوم متوسط
Bachelor and above	22.1	27.8	20.1	21.1	بكالوريوس فأعلى
Total	27.4	33.7	28.3	25.2	المجموع
Males					ذكور
None	31.9	48.1	27.8	31.3	لا شيء
Preparatory/ elementary	29.7	38.2	31.9	26.4	ابتدائي/إعدادي
Training certificate/ vocational education (Including Vocation Secondary)	29.4	38.9	25.4	25.5	شهادة تدريب/ تعليم مهني (تشمل ثانوية مهنية)
Secondary certificate	23.3	24.4	28.4	20.9	ثانوية عامة/ أكاديمي
Associate diploma	19.0	25.2	19.7	16.1	دبلوم متوسط
Bachelor and above	14.6	15.7	13.4	14.7	بكالوريوس فأعلى
Total	26.1	31.7	28.0	23.6	المجموع
Females					إناث
None	16.8	-	9.1	29.3	لا شيء
Preparatory/ elementary	27.7	39.0	20.5	31.0	ابتدائي/إعدادي
Training certificate/ vocational education (Including Vocation Secondary)	56.8	-	56.9	56.9	شهادة تدريب/ تعليم مهني (تشمل ثانوية مهنية)
Secondary certificate	35.5	32.2	44.3	32.8	ثانوية عامة/ أكاديمي
Associate diploma	39.6	43.3	39.6	38.2	دبلوم متوسط
Bachelor and above	37.2	48.5	35.6	34.0	بكالوريوس فأعلى
Total	35.7	44.3	30.3	35.6	المجموع

جدول 22: معدل البطالة في الأراضي الفلسطينية حسب المؤهل العلمي والجنس وفئات العمر نهاية 2005

Table 22: Unemployment Rate in the Palestinian Territory by Educational Qualification, Sex and Age Group End 2005

Educational Qualification and Sex	المجموع Total	Age Group				فئات العمر	المؤهل العلمي والجنس
		+45	44-35	34-30	29-15		
Both Sexes							كلا الجنسين
None	30.1	28.1	30.6	29.8	33.3		لا شيء
Preparatory/ elementary	29.6	32.2	24.9	18.1	35.4		ابتدائي/إعدادي
Training certificate/ vocational education (Including Vocation Secondary)	34.7	36.2	23.7	35.3	39.6		شهادة تدريب/ تعليم مهني (تشمل ثانوية مهنية)
Secondary certificate	24.2	24.8	18.7	13.8	32.2		ثانوية عامة/ أكاديمي
Associate diploma	26.4	16.5	19.2	22.1	43.9		دبلوم متوسط
Bachelor and above	22.1	7.6	9.2	14.9	36.9		بكالوريوس فأعلى
Total	27.4	25.1	21.3	18.6	35.8		المجموع
Males							ذكور
None	31.9	31.1	33.1	29.7	33.0		لا شيء
Preparatory/ elementary	29.7	32.9	25.4	18.0	35.1		ابتدائي/إعدادي
Training certificate/ vocational education (Including Vocation Secondary)	29.4	33.3	18.3	30.1	33.8		شهادة تدريب/ تعليم مهني (تشمل ثانوية مهنية)
Secondary certificate	23.3	25.7	18.6	13.6	30.1		ثانوية عامة/ أكاديمي
Associate diploma	19.0	16.8	16.6	6.9	30.9		دبلوم متوسط
Bachelor and above	14.6	7.8	5.6	6.6	29.1		بكالوريوس فأعلى
Total	26.1	26.2	21.2	16.3	33.1		المجموع
Females							إناث
None	16.8	13.3	6.3	-	-		لا شيء
Preparatory/ elementary	27.7	15.7	17.5	21.3	42.1		ابتدائي/إعدادي
Training certificate/ vocational education (Including Vocation Secondary)	56.8	-	-	-	58.1		شهادة تدريب/ تعليم مهني (تشمل ثانوية مهنية)
Secondary certificate	35.5	-	20.2	-	55.4		ثانوية عامة/ أكاديمي
Associate diploma	39.6	15.3	24.7	43.7	58.4		دبلوم متوسط
Bachelor and above	37.2	5.5	20.5	30.7	46.1		بكالوريوس فأعلى
Total	35.7	14.2	21.7	32.3	49.3		المجموع

جدول 23: معدل البطالة في الأراضي الفلسطينية حسب المؤهل العلمي والمنطقة وفئات العمر نهاية 2005

Table 23: Unemployment Rate in the Palestinian Territory by Educational Qualification, Region and Age Group End 2005

Educational Qualification and Region	المجموع Total	Age Group				فئات العمر	المؤهل العلمي والمنطقة
		+45	44-35	34-30	29-15		
Palestinian Territory							الأراضي الفلسطينية
None	30.1	28.1	30.6	29.8	33.3		لا شيء
Preparatory/ elementary	29.6	32.2	24.9	18.1	35.4		ابتدائي/إعدادي
Training certificate/ vocational education (Including Vocation Secondary)	34.7	36.2	23.7	35.3	39.6		شهادة تدريب/ تعليم مهني (تشمل ثانوية مهنية)
Secondary certificate	24.2	24.8	18.7	13.8	32.2		ثانوية عامة/ أكاديمي
Associate diploma	26.4	16.5	19.2	22.1	43.9		دبلوم متوسط
Bachelor and above	22.1	7.6	9.2	14.9	36.9		بكالوريوس فأعلى
Total	27.4	25.1	21.3	18.6	35.8		المجموع
West Bank							الضفة الغربية
None	26.8	25.3	25.6	25.8	32.5		لا شيء
Preparatory/ elementary	27.6	27.9	21.9	17.3	34.8		ابتدائي/إعدادي
Training certificate/ vocational education (Including Vocation Secondary)	31.0	28.6	23.2	32.5	34.3		شهادة تدريب/ تعليم مهني (تشمل ثانوية مهنية)
Secondary certificate	21.9	21.1	17.4	14.0	29.4		ثانوية عامة/ أكاديمي
Associate diploma	23.5	15.2	17.4	20.1	39.2		دبلوم متوسط
Bachelor and above	17.9	5.6	9.6	13.2	28.7		بكالوريوس فأعلى
Total	25.0	22.4	19.3	17.4	33.2		المجموع
Gaza Strip							قطاع غزة
None	37.2	40.2	38.9	34.4	34.6		لا شيء
Preparatory/ elementary	34.8	42.0	32.9	21.0	37.0		ابتدائي/إعدادي
Training certificate/ vocational education (Including Vocation Secondary)	40.7	43.0	-	41.7	50.4		شهادة تدريب/ تعليم مهني (تشمل ثانوية مهنية)
Secondary certificate	27.7	31.8	21.3	13.4	35.7		ثانوية عامة/ أكاديمي
Associate diploma	31.8	19.0	23.2	25.0	51.6		دبلوم متوسط
Bachelor and above	27.9	9.8	8.5	17.5	48.2		بكالوريوس فأعلى
Total	32.2	30.5	25.5	21.1	40.8		المجموع

جدول 24: معدل البطالة في الأراضي الفلسطينية حسب المؤهل العلمي والمنطقة وحالة اللجوء نهاية 2005

Table 24: Unemployment Rate in the Palestinian Territory by Educational Qualification, Region and Refugee Status End 2005

Educational Qualification and Region	المجموع Total	Refugee Status		المؤهل العلمي والمنطقة
		غير لاجئ Non-Refugee	لاجئ Refugee	
Palestinian Territory				الأراضي الفلسطينية
None	30.1	28.0	34.4	لا شيء
Preparatory/ elementary	29.6	26.9	34.3	ابتدائي/إعدادي
Training certificate/ vocational education (Including Vocation Secondary)	34.7	26.0	41.7	شهادة تدريب/ تعليم مهني (تشمل ثانوية مهنية)
Secondary certificate	24.2	22.2	27.2	ثانوية عامة/ أكاديمي
Associate diploma	26.4	23.3	29.5	دبلوم متوسط
Bachelor and above	22.1	20.6	24.0	بكالوريوس فأعلى
Total	27.4	25.0	31.2	المجموع
West Bank				الضفة الغربية
None	26.8	27.0	26.0	لا شيء
Preparatory/ elementary	27.6	25.9	32.2	ابتدائي/إعدادي
Training certificate/ vocational education (Including Vocation Secondary)	31.0	24.3	43.5	شهادة تدريب/ تعليم مهني (تشمل ثانوية مهنية)
Secondary certificate	21.9	21.0	24.7	ثانوية عامة/ أكاديمي
Associate diploma	23.5	22.6	25.1	دبلوم متوسط
Bachelor and above	17.9	18.2	17.0	بكالوريوس فأعلى
Total	25.0	23.8	28.5	المجموع
Gaza Strip				قطاع غزة
None	37.2	31.7	42.0	لا شيء
Preparatory/ elementary	34.8	31.9	36.5	ابتدائي/إعدادي
Training certificate/ vocational education (Including Vocation Secondary)	40.7	41.4	40.6	شهادة تدريب/ تعليم مهني (تشمل ثانوية مهنية)
Secondary certificate	27.7	26.2	28.6	ثانوية عامة/ أكاديمي
Associate diploma	31.8	27.2	33.2	دبلوم متوسط
Bachelor and above	27.9	29.8	27.2	بكالوريوس فأعلى
Total	32.2	30.1	33.2	المجموع

جدول 25: معدل البطالة في الأراضي الفلسطينية حسب المؤهل العلمي والمنطقة وحالة الإعاقة نهاية 2005

Table 25: Unemployment Rate in the Palestinian Territory by Educational Qualification, Region and Disability Status End 2005

Educational Qualification and Region	المجموع Total	Disability Status حالة الإعاقة		المؤهل العلمي والمنطقة
		يوجد إعاقة With Disabilities	لا يوجد إعاقة Without Disabilities	
Palestinian Territory				الأراضي الفلسطينية
None	30.1	58.6	29.0	لا شيء
Preparatory/ elementary	29.6	55.4	29.3	ابتدائي/إعدادي
Training certificate/ vocational education (Including Vocation Secondary)	34.7	-	34.6	شهادة تدريب/ تعليم مهني (تشمل ثانوية مهنية)
Secondary certificate	24.2	-	24.0	ثانوية عامة/ أكاديمي
Associate diploma	26.4	-	26.2	دبلوم متوسط
Bachelor and above	22.1	-	21.9	بكالوريوس فأعلى
Total	27.4	54.3	27.1	المجموع
West Bank				الضفة الغربية
None	26.8	47.7	26.0	لا شيء
Preparatory/ elementary	27.6	53.5	27.3	ابتدائي/إعدادي
Training certificate/ vocational education (Including Vocation Secondary)	31.0	-	30.9	شهادة تدريب/ تعليم مهني (تشمل ثانوية مهنية)
Secondary certificate	21.9	-	21.6	ثانوية عامة/ أكاديمي
Associate diploma	23.5	-	23.3	دبلوم متوسط
Bachelor and above	17.9	-	17.9	بكالوريوس فأعلى
Total	25.0	50.2	24.7	المجموع
Gaza Strip				قطاع غزة
None	37.2	-	35.4	لا شيء
Preparatory/ elementary	34.8	-	34.5	ابتدائي/إعدادي
Training certificate/ vocational education (Including Vocation Secondary)	40.7	-	40.5	شهادة تدريب/ تعليم مهني (تشمل ثانوية مهنية)
Secondary certificate	27.7	-	27.7	ثانوية عامة/ أكاديمي
Associate diploma	31.8	-	31.6	دبلوم متوسط
Bachelor and above	27.9	-	27.7	بكالوريوس فأعلى
Total	32.2	62.6	31.8	المجموع

جدول 26: معدل البطالة في الأراضي الفلسطينية حسب المؤهل العلمي والجنس والحالة الزوجية نهاية 2005

Table 26: Unemployment Rate in the Palestinian Territory by Educational Qualification, Sex and Marital Status End 2005

Educational Qualification and Sex	المجموع Total	الحالة الزوجية Marital Status			المؤهل العلمي والجنس
		أخرى Other	متزوج Currently Married	لم يتزوج أبدا Never Married	
Both Sexes					كلا الجنسين
None	30.1	25.9	28.4	40.6	لا شيء
Preparatory/ elementary	29.6	32.5	23.6	43.5	ابتدائي/إعدادي
Training certificate/ vocational education (Including Vocation Secondary)	34.7	-	28.6	46.5	شهادة تدريب/ تعليم مهني (تشمل ثانوية مهنية)
Secondary certificate	24.2	-	17.0	40.4	ثانوية عامة/ أكاديمي
Associate diploma	26.4	32.8	21.0	44.2	دبلوم متوسط
Bachelor and above	22.1	-	14.2	38.2	بكالوريوس فأعلى
Total	27.4	27.4	21.5	42.0	المجموع
Males					ذكور
None	31.9	-	30.0	42.6	لا شيء
Preparatory/ elementary	29.7	-	24.0	43.8	ابتدائي/إعدادي
Training certificate/ vocational education (Including Vocation Secondary)	29.4	-	22.8	44.7	شهادة تدريب/ تعليم مهني (تشمل ثانوية مهنية)
Secondary certificate	23.3	-	17.1	39.5	ثانوية عامة/ أكاديمي
Associate diploma	19.0	-	14.7	38.5	دبلوم متوسط
Bachelor and above	14.6	-	6.5	35.1	بكالوريوس فأعلى
Total	26.1	32.9	20.5	41.6	المجموع
Females					إناث
None	16.8	22.5	10.1	30.1	لا شيء
Preparatory/ elementary	27.7	-	11.4	39.8	ابتدائي/إعدادي
Training certificate/ vocational education (Including Vocation Secondary)	56.8	-	63.0	51.0	شهادة تدريب/ تعليم مهني (تشمل ثانوية مهنية)
Secondary certificate	35.5	-	15.8	46.5	ثانوية عامة/ أكاديمي
Associate diploma	39.6	-	35.7	49.8	دبلوم متوسط
Bachelor and above	37.2	-	34.7	42.3	بكالوريوس فأعلى
Total	35.7	24.6	30.6	43.6	المجموع

جدول 27: التوزيع النسبي للعاملين في الأراضي الفلسطينية حسب النشاط الاقتصادي والجنس والمؤهل العلمي نهاية 2005

Table 27: Percentage Distribution of Employed Persons in the Palestinian Territory by Economic Activity, Sex and Educational Qualification End 2005

Economic Activity and Sex	المؤهل العلمي							النشاط الاقتصادي والجنس
	المجموع Total	بكالوريوس فأعلى Bachelor and above	دبلوم متوسط Associate Diploma	ثانوية عامة/ أكاديمي Academic Secondary Certificate	تدريب/تعليم مهني* Vocational Training/ Education*	ابتدائي/اعدادي Preparatory/ Elementary	لا شيء None	
Both Sexes								كلا الجنسين
Agriculture, Hunting & Fishing	7.4	1.0	1.8	4.7	2.6	9.0	26.2	الزراعة والصيد والحراجه وصيد الأسماك
Mining, Quarrying & Manufacturing	11.8	2.7	4.8	10.3	14.9	17.1	13.1	التعدين والمحاجر والصناعة التحويلية
Construction	16.0	2.5	6.6	15.8	13.5	23.7	16.9	البناء والتشييد
Commerce, Hotels & Restaurants	21.0	8.9	14.2	26.9	23.2	24.1	25.3	التجارة والمطاعم والفنادق
Transportation, Storage & Communication	6.0	2.4	4.0	7.8	5.7	7.4	5.7	النقل والتخزين والاتصالات
Education	11.0	36.7	31.7	2.5	6.2	1.9	1.2	التعليم
Health	3.9	9.7	10.5	2.6	3.5	1.2	1.1	الصحة
Services & Other Branches	22.9	36.1	26.4	29.4	30.4	15.6	10.5	الخدمات والفروع الأخرى
Total	100	100	100	100	100	100	100	المجموع
Absolute Number	608,380	110,799	52,627	103,502	23,878	267,248	50,326	العدد المطلق
Males								ذكور
Agriculture, Hunting & Fishing	7.1	1.3	2.6	4.8	2.6	8.4	21.2	الزراعة والصيد والحراجه وصيد الأسماك
Mining, Quarrying & Manufacturing	12.2	3.4	6.5	10.4	14.6	16.3	12.8	التعدين والمحاجر والصناعة التحويلية
Construction	18.2	3.1	8.9	16.8	15.4	24.9	19.6	البناء والتشييد
Commerce, Hotels & Restaurants	22.9	11.2	19.0	27.5	25.4	24.7	26.0	التجارة والمطاعم والفنادق
Transportation, Storage & Communication	6.7	2.8	5.2	8.2	6.5	7.7	6.6	النقل والتخزين والاتصالات
Education	6.9	27.4	21.3	1.4	4.8	1.5	0.8	التعليم
Health	2.8	9.4	6.4	1.8	1.8	0.8	1.0	الصحة
Services & Other Branches	23.2	41.4	30.1	29.1	28.9	15.7	12.0	الخدمات والفروع الأخرى
Total	100	100	100	100	100	100	100	المجموع
Absolute Number	533,128	81,289	37,201	97,420	20,823	253,166	43,229	العدد المطلق

*: Vocational Training/ Education includes the vocational secondary

*: التعليم والتدريب المهني يشمل الثانوية المهنية

جدول 27 (تابع): التوزيع النسبي للعاملين في الأراضي الفلسطينية حسب النشاط الاقتصادي والجنس والمؤهل العلمي نهاية 2005

Table 27 (Cont.): Percentage Distribution of Employed Persons in the Palestinian Territory by Economic Activity, Sex and Educational Qualification End 2005

Economic Activity and Sex	المؤهل العلمي							النشاط الاقتصادي والجنس
	المجموع Total	بكالوريوس فأعلى Bachelor and above	دبلوم متوسط Associate Diploma	ثانوية عامة/ أكاديمية Academic Secondary Certificate	تدريب/تعليم مهني* Vocational Training/ Education*	ابتدائي/اعدادي Preparatory/ Elementary	لا شيء None	
Females								إناث
Agriculture, Hunting & Fishing	9.7	0.2	-	3.5	2.0	20.9	56.5	الزراعة والصيد والحراجه وصيد الأسماك
Mining, Quarrying & Manufacturing	8.9	0.9	0.7	9.0	16.8	30.0	14.6	التعدين والمحاجر والصناعة التحويلية
Construction	1.1	0.6	1.0	0.9	-	2.7	0.8	البناء والتشييد
Commerce, Hotels & Restaurants	7.9	2.7	2.6	16.9	7.8	14.0	21.0	التجارة والمطاعم والفنادق
Transportation, Storage & Communication	1.2	1.3	1.1	0.9	-	2.1	-	النقل والتخزين والاتصالات
Education	40.6	62.5	56.6	20.4	16.1	9.9	4.0	التعليم
Health	11.8	10.6	20.4	14.9	14.7	7.9	1.6	الصحة
Services & Other Branches	18.8	21.2	17.6	33.5	42.6	12.5	1.5	الخدمات والفروع الأخرى
Total	100	100	100	100	100	100	100	المجموع
Absolute Number	75,252	29,510	15,426	6,082	3,055	14,082	7,097	العدد المطلق

*: Vocational Training/ Education includes the vocational secondary

*: التعليم والتدريب المهني يشمل الثانوية المهنية

جدول 28: التوزيع النسبي للعاملين في الأراضي الفلسطينية حسب النشاط الاقتصادي والمنطقة والمؤهل العلمي نهاية 2005

Table 28: Percentage Distribution of Employed Persons in the Palestinian Territory by Economic Activity, Region and Educational Qualification End 2005

Economic Activity and Region	Educational Qualification						المؤهل العلمي		النشاط الاقتصادي والمنطقة
	المجموع Total	بكالوريوس فأعلى Bachelor and above	دبلوم متوسط Associate Diploma	ثانوية عامة/ أكاديمي Academic Secondary Certificate	تدريب/تعليم مهني* Vocational Training/ Education*	ابتدائي/اعدادي Preparatory/ Elementary	لا شيء None		
Palestinian Territory									الأراضي الفلسطينية
Agriculture, Hunting & Fishing	7.4	1.0	1.8	4.7	2.6	9.0	26.2		الزراعة والصيد والحراجه وصيد الأسماك
Mining, Quarrying & Manufacturing	11.8	2.7	4.8	10.3	14.9	17.1	13.1		التعدين والمحاجر والصناعة التحويلية
Construction	16.0	2.5	6.6	15.8	13.5	23.7	16.9		البناء والتشييد
Commerce, Hotels & Restaurants	21.0	8.9	14.2	26.9	23.2	24.1	25.3		التجارة والمطاعم والفنادق
Transportation, Storage & Communication	6.0	2.4	4.0	7.8	5.7	7.4	5.7		النقل والتخزين والاتصالات
Education	11.0	36.7	31.7	2.5	6.2	1.9	1.2		التعليم
Health	3.9	9.7	10.5	2.6	3.5	1.2	1.1		الصحة
Services & Other Branches	22.9	36.1	26.4	29.4	30.4	15.6	10.5		الخدمات والفروع الأخرى
Total	100	100	100	100	100	100	100		المجموع
Absolute Number	608,380	110,799	52,627	103,502	23,878	267,248	50,326		العدد المطلق
West Bank									الضفة الغربية
Agriculture, Hunting & Fishing	7.5	0.9	2.2	4.6	2.5	8.4	27.4		الزراعة والصيد والحراجه وصيد الأسماك
Mining, Quarrying & Manufacturing	13.3	3.6	5.9	11.7	18.9	18.0	13.3		التعدين والمحاجر والصناعة التحويلية
Construction	19.3	2.8	7.4	20.5	13.7	27.1	20.0		البناء والتشييد
Commerce, Hotels & Restaurants	22.4	9.2	16.4	30.4	26.8	24.8	24.3		التجارة والمطاعم والفنادق
Transportation, Storage & Communication	6.3	2.8	5.1	9.0	5.8	7.3	3.8		النقل والتخزين والاتصالات
Education	10.5	39.1	30.8	2.5	4.9	1.7	1.2		التعليم
Health	3.4	8.8	9.2	2.7	3.1	1.2	1.0		الصحة
Services & Other Branches	17.3	32.8	23.0	18.6	24.3	11.5	9.0		الخدمات والفروع الأخرى
Total	100	100	100	100	100	100	100		المجموع
Absolute Number	417,979	68,199	35,514	64,276	15,580	198,520	35,889		العدد المطلق

*: Vocational Training/ Education includes the vocational secondary

*: التعليم والتدريب المهني يشمل الثانوية المهنية

جدول 28 (تابع): التوزيع النسبي للعاملين في الأراضي الفلسطينية حسب النشاط الاقتصادي والمنطقة والمؤهل العلمي نهاية 2005

Table 28 (Cont.): Percentage Distribution of Employed Persons in the Palestinian Territory by Economic Activity, Region and Educational Qualification End 2005

Economic Activity and Region	Educational Qualification						المؤهل العلمي	النشاط الاقتصادي والمنطقة
	المجموع Total	بكالوريوس فأعلى Bachelor and above	دبلوم متوسط Associate Diploma	ثانوية عامة/ أكاديمية Academic Secondary Certificate	تدريب/تعليم مهني* Vocational Training/ Education*	ابتدائي/اعدادي Preparatory/ Elementary	لا شيء None	
Gaza Strip								قطاع غزة
Agriculture, Hunting & Fishing	7.2	1.3	1.0	4.9	2.7	10.9	23.3	الزراعة والصيد والحراجه وصيد الأسماك
Mining, Quarrying & Manufacturing	8.6	1.3	2.6	8.0	7.3	14.4	12.3	التعدين والمحاجر والصناعة التحويلية
Construction	8.8	1.8	4.9	8.2	13.0	14.0	9.1	البناء والتشييد
Commerce, Hotels & Restaurants	17.9	8.5	9.7	21.1	16.4	22.2	27.7	التجارة والمطاعم والفنادق
Transportation, Storage & Communication	5.5	1.7	1.6	5.9	5.5	7.6	10.3	النقل والتخزين والاتصالات
Education	12.3	32.9	33.6	2.6	8.8	2.7	1.2	التعليم
Health	4.9	11.3	13.2	2.4	4.2	1.1	1.5	الصحة
Services & Other Branches	34.8	41.2	33.4	46.9	42.1	27.1	14.6	الخدمات والفروع الأخرى
Total	100	100	100	100	100	100	100	المجموع
Absolute Number	190,401	42,600	17,112	39,226	8,298	68,728	14,437	العدد المطلق

*: Vocational Training/ Education includes the vocational secondary

*: التعليم والتدريب المهني يشمل الثانوية المهنية

جدول 29: التوزيع النسبي للعاملين في الأراضي الفلسطينية حسب المهنة والجنس والمؤهل العلمي نهاية 2005

Table 29: Percentage Distribution of Employed Persons in the Palestinian Territory by Occupation, Sex and Educational Qualification End 2005

Occupation and Sex	المؤهل العلمي							المهنة والجنس
	المجموع Total	بكالوريوس فأعلى Bachelor and above	دبلوم متوسط Associate Diploma	ثانوية عامة/ أكاديمي Academic Secondary Certificate	تدريب/تعليم مهني* Vocational Training/ Education*	ابتدائي/اعدادي Preparatory/ Elementary	لا شيء None	
Both Sexes								كلا الجنسين
Legislators, Senior Officials & Managers	3.8	8.1	5.0	4.2	2.2	2.1	2.3	المشروع وموظفو الإدارة العليا
Professionals, Technicians, Associates and Clerks	24.9	79.6	61.3	14.3	15.6	4.4	1.3	الفنيون والمتخصصون والمساعدون والكتابة
Service, Shop & Market Workers	20.8	7.3	13.7	32.8	28.6	22.6	19.3	عمال الخدمات والباعة في الأسواق
Skilled Agricultural & Fishery Workers	5.2	0.7	1.4	3.5	1.9	5.6	22.2	العمال المهرة في الزراعة والصيد
Craft and Related Trade Workers	17.3	2.1	8.7	16.3	31.4	24.6	16.6	العاملون في الحرف وما إليها من المهن
Plant & Machine Operators & Assemblers	8.6	0.9	4.2	10.4	7.9	12.1	8.4	مشغلو الآلات ومجموعها
Elementary Occupations	19.4	1.3	5.7	18.5	12.4	28.6	29.9	المهن الأولية
Total	100	100	100	100	100	100	100	المجموع
Males								ذكور
Legislators, Senior Officials & Managers	3.9	9.2	5.7	4.4	1.9	2.2	2.7	المشروع وموظفو الإدارة العليا
Professionals, Technicians, Associates and Clerks	19.6	74.5	48.0	11.8	14.3	4.2	1.5	الفنيون والمتخصصون والمساعدون والكتابة
Service, Shop & Market Workers	22.2	9.8	18.4	33.1	25.7	22.7	19.8	عمال الخدمات والباعة في الأسواق
Skilled Agricultural & Fishery Workers	4.6	0.9	1.9	3.4	1.9	4.7	16.4	العمال المهرة في الزراعة والصيد
Craft and Related Trade Workers	19.2	2.6	12.3	17.2	34.3	25.3	17.9	العاملون في الحرف وما إليها من المهن
Plant & Machine Operators & Assemblers	9.4	1.2	6.0	10.7	8.6	12.1	9.1	مشغلو الآلات ومجموعها
Elementary Occupations	21.1	1.8	7.7	19.4	13.3	28.8	32.6	المهن الأولية
Total	100	100	100	100	100	100	100	المجموع

*: Vocational Training/ Education includes the vocational secondary

*: التعليم والتدريب المهني يشمل الثانوية المهنية

جدول 29 (تابع): التوزيع النسبي للعاملين في الأراضي الفلسطينية حسب المهنة والجنس والمؤهل العلمي نهاية 2005

Table 29 (Cont.): Percentage Distribution of Employed Persons in the Palestinian Territory by Occupation, Sex and Educational Qualification End 2005

Occupation and Sex	المؤهل العلمي							المهنة والجنس
	المجموع Total	بكالوريوس فأعلى Bachelor and above	دبلوم متوسط Associate Diploma	ثانوية عامة/ أكاديمي Academic Secondary Certificate	تدريب/تعليم مهني* Vocational Training/ Education*	ابتدائي/اعدادي Preparatory/ Elementary	لا شيء None	
Females								إناث
Legislators, Senior Officials & Managers	3.1	5.2	3.3	2.2	3.9	0.4	-	المشروعون وموظفو الإدارة العليا
Professionals, Technicians, Associates and Clerks	62.7	93.6	93.4	54.2	24.5	7.9	-	الفنيون والمتخصصون والمساعدون والكتبة
Service, Shop & Market Workers	10.4	0.5	2.2	27.4	48.9	21.5	16.3	عمال الخدمات والباعة في الأسواق
Skilled Agricultural & Fishery Workers	9.7	0.2	-	4.4	2.0	20.1	57.3	العمال المهرة في الزراعة والصيد
Craft and Related Trade Workers	3.9	0.5	-	0.8	11.7	12.8	8.8	العاملون في الحرف وما إليها من المهن
Plant & Machine Operators & Assemblers	3.2	-	-	5.3	3.4	12.1	4.1	مشغلو الآلات ومجموعها
Elementary Occupations	7.0	-	1.1	5.7	5.6	25.2	13.5	المهن الأولية
Total	100	100	100	100	100	100	100	المجموع

*: Vocational Training/ Education includes the vocational secondary

*: التعليم والتدريب المهني يشمل الثانوية المهنية

جدول 30: التوزيع النسبي للعاملين في الأراضي الفلسطينية حسب المهنة والمنطقة والمؤهل العلمي نهاية 2005

Table 30: Percentage Distribution of Employed Persons in the Palestinian Territory by Occupation, Region and Educational Qualification End 2005

Occupation and Region	المؤهل العلمي							المهنة والمنطقة
	المجموع Total	بكالوريوس فأعلى Bachelor and above	دبلوم متوسط Associate Diploma	ثانوية عامة/ أكاديمي Academic Secondary Certificate	تدريب/تعليم مهني* Vocational Training/ Education*	ابتدائي/اعدادي Preparatory/ Elementary	لا شيء None	
Palestinian Territory								الأراضي الفلسطينية
Legislators, Senior Officials & Managers	3.8	8.1	5.0	4.2	2.2	2.1	2.3	المشروع وموظفو الإدارة العليا
Professionals, Technicians, Associates and Clerks	24.9	79.6	61.3	14.3	15.6	4.4	1.3	الفنيون والمتخصصون والمساعدون والكتابة
Service, Shop & Market Workers	20.8	7.3	13.7	32.8	28.6	22.6	19.3	عمال الخدمات والباعة في الأسواق
Skilled Agricultural & Fishery Workers	5.2	0.7	1.4	3.5	1.9	5.6	22.2	العمال المهرة في الزراعة والصيد
Craft and Related Trade Workers	17.3	2.1	8.7	16.3	31.4	24.6	16.6	العاملون في الحرف وما إليها من المهن
Plant & Machine Operators & Assemblers	8.6	0.9	4.2	10.4	7.9	12.1	8.4	مشغلو الآلات ومجموعها
Elementary Occupations	19.4	1.3	5.7	18.5	12.4	28.6	29.9	المهن الأولية
Total	100	100	100	100	100	100	100	المجموع
West Bank								الضفة الغربية
Legislators, Senior Officials & Managers	4.3	9.3	5.3	5.1	2.7	2.5	2.7	المشروع وموظفو الإدارة العليا
Professionals, Technicians, Associates and Clerks	22.5	79.0	60.0	12.6	13.6	4.2	0.8	الفنيون والمتخصصون والمساعدون والكتابة
Service, Shop & Market Workers	17.8	6.3	12.4	25.5	26.6	19.7	17.3	عمال الخدمات والباعة في الأسواق
Skilled Agricultural & Fishery Workers	6.0	0.7	1.7	3.9	2.2	5.9	26.3	العمال المهرة في الزراعة والصيد
Craft and Related Trade Workers	18.7	2.7	9.6	18.7	32.7	25.2	16.1	العاملون في الحرف وما إليها من المهن
Plant & Machine Operators & Assemblers	9.7	0.9	4.8	12.2	8.8	13.2	8.0	مشغلو الآلات ومجموعها
Elementary Occupations	21.0	1.1	6.2	22.0	13.4	29.3	28.8	المهن الأولية
Total	100	100	100	100	100	100	100	المجموع

*: Vocational Training/ Education includes the vocational secondary

*: التعليم والتدريب المهني يشمل الثانوية المهنية

جدول 30 (تابع): التوزيع النسبي للعاملين في الأراضي الفلسطينية حسب المهنة والمنطقة والمؤهل العلمي نهاية 2005

Table 30 (Cont.): Percentage Distribution of Employed Persons in the Palestinian Territory by Occupation, Region and Educational Qualification End 2005

Occupation and Region	المؤهل العلمي							المهنة والمنطقة
	المجموع Total	بكالوريوس فأعلى Bachelor and above	دبلوم متوسط Associate Diploma	ثانوية عامة/ أكاديمي Academic Secondary Certificate	تدريب/تعليم مهني* Vocational Training/ Education*	ابتدائي/اعدادي Preparatory/ Elementary	لا شيء None	
Gaza Strip								قطاع غزة
Legislators, Senior Officials & Managers	2.8	6.2	4.4	2.8	1.3	0.9	1.2	المشروعون وموظفو الإدارة العليا
Professionals, Technicians, Associates and Clerks	30.2	80.5	63.9	17.1	19.3	5.3	2.7	الفنيون والمتخصصون والمساعدون والكتبة
Service, Shop & Market Workers	27.2	9.0	16.3	44.8	32.5	31.2	24.1	عمال الخدمات والباعة في الأسواق
Skilled Agricultural & Fishery Workers	3.4	0.8	0.7	2.8	1.4	4.6	11.8	العمال المهرة في الزراعة والصيد
Craft and Related Trade Workers	14.3	1.0	6.9	12.3	28.9	22.9	17.9	العاملون في الحرف وما إليها من المهن
Plant & Machine Operators & Assemblers	6.2	0.9	2.9	7.3	6.3	8.9	9.3	مشغلو الآلات ومجمعوها
Elementary Occupations	15.9	1.6	4.9	12.9	10.3	26.2	33.0	المهن الأولية
Total	100	100	100	100	100	100	100	المجموع

*: Vocational Training/ Education includes the vocational secondary

*: التعليم والتدريب المهني يشمل الثانوية المهنية

جدول 31: التوزيع النسبي للعاملين في الأراضي الفلسطينية حسب الحالة العملية والجنس والمؤهل العلمي نهاية 2005

Table 31: Percentage Distribution of Employed Persons in the Palestinian Territory by Employment Status, Sex and Educational Qualification End 2005

Employment Status and Sex	المؤهل العلمي							الحالة العملية والجنس
	المجموع Total	بكالوريوس فأعلى Bachelor and above	دبلوم متوسط Associate Diploma	ثانوية عامة/ أكاديمي Academic Secondary Certificate	تدريب/تعليم مهني* Vocational Training/ Education*	ابتدائي/إعدادي Preparatory/ Elementary	لا شيء None	
Both Sexes								كلا الجنسين
Employer	7.7	5.3	5.0	9.7	10.8	8.0	9.2	صاحب عمل
Self employed	17.3	4.9	12.0	18.6	19.0	20.2	31.3	يعمل لحسابه
Unpaid family member	2.9	1.1	1.1	2.6	2.4	3.2	7.3	عضو أسرة غير مدفوع الأجر
Wage employee/ national government	25.0	51.5	45.5	25.5	22.3	12.9	9.4	مستخدم بأجر/ حكومة وطنية
Wage employee/ national private	31.1	20.3	23.4	26.2	33.1	38.6	31.8	مستخدم بأجر/ خاص وطني
Wage employee/ other sectors	6.1	14.9	10.4	4.1	6.6	3.2	1.2	مستخدم بأجر/ قطاع آخر
Israel & Settlements	9.9	2.0	2.6	13.3	5.8	13.9	9.8	إسرائيل والمستوطنات
Total	100	100	100	100	100	100	100	المجموع
Males								ذكور
Employer	8.6	7.1	6.7	10.1	10.9	8.3	10.3	صاحب عمل
Self employed	18.4	6.3	16.5	19.1	19.4	20.2	30.4	يعمل لحسابه
Unpaid family member	2.3	1.4	1.6	2.5	2.7	2.6	2.1	عضو أسرة غير مدفوع الأجر
Wage employee/ national government	23.3	49.8	41.7	25.8	25.6	13.1	10.4	مستخدم بأجر/ حكومة وطنية
Wage employee/ national private	31.4	20.8	23.3	24.8	29.4	38.1	34.7	مستخدم بأجر/ خاص وطني
Wage employee/ other sectors	4.8	12.4	6.7	3.8	5.3	3.0	1.1	مستخدم بأجر/ قطاع آخر
Israel & Settlements	11.2	2.2	3.5	13.9	6.7	14.7	11.0	إسرائيل والمستوطنات
Total	100	100	100	100	100	100	100	المجموع

*: Vocational Training/ Education includes the vocational secondary

*: التعليم والتدريب المهني يشمل الثانوية المهنية

جدول 31 (تابع): التوزيع النسبي للعاملين في الأراضي الفلسطينية حسب الحالة العملية والجنس والمؤهل العلمي نهاية 2005

Table 31 (Cont.): Percentage Distribution of Employed Persons in the Palestinian Territory by Employment Status, Sex and Educational Qualification End 2005

Employment Status and Sex	المؤهل العلمي							الحالة العملية والجنس
	المجموع Total	بكالوريوس فأعلى Bachelor and above	دبلوم متوسط Associate Diploma	ثانوية عامة/ أكاديمي Academic Secondary Certificate	تدريب/تعليم مهني* Vocational Training/ Education*	ابتدائي/إعدادي Preparatory/ Elementary	لا شيء None	
Females								إناث
Employer	1.8	0.6	0.8	3.1	10.2	3.1	2.2	صاحب عمل
Self employed	9.4	1.2	1.2	11.2	16.2	19.6	36.9	يعمل لحسابه
Unpaid family member	6.7	0.4	-	2.7	-	14.2	38.8	عضو أسرة غير مدفوع الأجر
Wage employee/ national government	36.7	56.1	54.7	21.1	-	7.8	3.3	مستخدم بأجر/ حكومة وطنية
Wage employee/ national private	28.8	18.9	23.6	48.8	58.5	47.3	14.1	مستخدم بأجر/ خاص وطني
Wage employee/ other sectors	15.4	21.8	19.4	8.9	15.1	7.2	1.6	مستخدم بأجر/قطاع آخر
Israel & Settlements	1.2	1.0	0.3	4.2	-	0.8	3.1	إسرائيل والمستوطنات
Total	100	100	100	100	100	100	100	المجموع

*: Vocational Training/ Education includes the vocational secondary

*: التعليم والتدريب المهني يشمل الثانوية المهنية

جدول 32: التوزيع النسبي للعاملين في الأراضي الفلسطينية حسب الحالة العملية والمنطقة والمؤهل العلمي نهاية 2005

Table 32: Percentage Distribution of Employed Persons in the Palestinian Territory by Employment Status, Region and Educational Qualification End 2005

Employment Status and Region	المؤهل العلمي							الحالة العملية والمنطقة
	المجموع Total	بكالوريوس فأعلى Bachelor and above	دبلوم متوسط Associate Diploma	ثانوية عامة/ أكاديمي Academic Secondary Certificate	تدريب/تعليم مهني* Vocational Training/ Education*	ابتدائي/إعدادي Preparatory/ Elementary	لا شيء None	
Palestinian Territory								الأراضي الفلسطينية
Employer	7.7	5.3	5.0	9.7	10.8	8.0	9.2	صاحب عمل
Self employed	17.3	4.9	12.0	18.6	19.0	20.2	31.3	يعمل لحسابه
Unpaid family member	2.9	1.1	1.1	2.6	2.4	3.2	7.3	عضو أسرة غير مدفوع الأجر
Wage employee/ national government	25.0	51.5	45.5	25.5	22.3	12.9	9.4	مستخدم بأجر/ حكومة وطنية
Wage employee/ national private	31.1	20.3	23.4	26.2	33.1	38.6	31.8	مستخدم بأجر/ خاص وطني
Wage employee/ other sectors	6.1	14.9	10.4	4.1	6.6	3.2	1.2	مستخدم بأجر/قطاع آخر
Israel & Settlements	9.9	2.0	2.6	13.3	5.8	13.9	9.8	إسرائيل والمستوطنات
Total	100	100	100	100	100	100	100	المجموع
West Bank								الضفة الغربية
Employer	7.6	6.2	5.1	10.5	11.1	7.3	7.6	صاحب عمل
Self employed	18.7	5.6	14.6	20.0	19.2	20.7	34.0	يعمل لحسابه
Unpaid family member	3.3	1.3	1.2	2.8	2.9	3.5	9.4	عضو أسرة غير مدفوع الأجر
Wage employee/ national government	18.9	46.9	41.4	14.8	13.6	9.0	7.2	مستخدم بأجر/ حكومة وطنية
Wage employee/ national private	31.9	23.4	27.8	26.2	39.2	37.7	27.1	مستخدم بأجر/ خاص وطني
Wage employee/ other sectors	5.3	13.7	6.0	4.8	5.7	3.2	1.2	مستخدم بأجر/قطاع آخر
Israel & Settlements	14.3	2.9	3.9	20.9	8.3	18.6	13.5	إسرائيل والمستوطنات
Total	100	100	100	100	100	100	100	المجموع

*: Vocational Training/ Education includes the vocational secondary

*: التعليم والتدريب المهني يشمل الثانوية المهنية

جدول 32 (تابع): التوزيع النسبي للعاملين في الأراضي الفلسطينية حسب الحالة العملية والمنطقة والمؤهل العلمي نهاية 2005

Table 32 (Cont.): Percentage Distribution of Employed Persons in the Palestinian Territory by Employment Status, Region and Educational Qualification End 2005

Employment Status and Region	المؤهل العلمي							الحالة العملية والمنطقة
	المجموع Total	بكالوريوس فأعلى Bachelor and above	دبلوم متوسط Associate Diploma	ثانوية عامة/ أكاديمي Academic Secondary Certificate	تدريب/تعليم مهني* Vocational Training/ Education*	ابتدائي/إعدادي Preparatory/ Elementary	لا شيء None	
Gaza Strip								قطاع غزة
Employer	8.0	4.0	4.8	8.4	10.2	9.9	13.0	صاحب عمل
Self employed	14.3	3.8	6.6	16.3	18.8	18.8	24.6	يعمل لحسابه
Unpaid family member	1.8	0.8	0.9	2.1	1.3	2.6	2.2	عضو أسرة غير مدفوع الأجر
Wage employee/ national government	38.4	58.9	54.1	43.1	38.7	23.8	15.0	مستخدم بأجر/ حكومة وطنية
Wage employee/ national private	29.2	15.4	14.1	26.1	21.6	41.2	43.6	مستخدم بأجر/ خاص وطني
Wage employee/ other sectors	7.8	16.9	19.5	3.0	8.1	3.1	1.2	مستخدم بأجر/ قطاع آخر
Israel & Settlements	0.5	0.2	-	1.0	1.3	0.6	0.4	إسرائيل والمستوطنات
Total	100	100	100	100	100	100	100	المجموع

*: Vocational Training/ Education includes the vocational secondary

*: التعليم والتدريب المهني يشمل الثانوية المهنية

جدول 33: التوزيع النسبي للعاملين في الأراضي الفلسطينية حسب مكان العمل والجنس والمؤهل العلمي نهاية 2005

Table 33: Percentage Distribution of Employed Persons in the Palestinian Territory by Place of Work, Sex and Educational Qualification End 2005

Place of Work and Sex	المؤهل العلمي							مكان العمل والجنس
	المجموع Total	بكالوريوس فأعلى Bachelor and above	دبلوم متوسط Associate Diploma	ثانوية عامة/ أكاديمي Academic Secondary Certificate	تدريب/تعليم مهني* Vocational Training/ Education*	ابتدائي/إعدادي Preparatory/ Elementary	لا شيء None	
Both Sexes								كلا الجنسين
The housing unit	3.1	1.0	1.9	3.7	5.6	3.2	5.9	في نفس المسكن
Same governorate	75.1	76.3	79.6	69.5	76.2	75.0	79.8	في نفس المحافظة
Other governorate	11.0	19.5	14.8	12.6	12.0	7.3	4.4	في محافظة أخرى
Israel and settlements	10.0	1.9	2.6	13.3	5.8	13.9	9.8	في إسرائيل والمستوطنات
Outside Palestinian Territory	0.8	1.3	1.1	0.9	0.4	0.6	0.1	خارج الأراضي الفلسطينية
Total	100	100	100	100	100	100	100	المجموع
Males								ذكور
The housing unit	2.7	1.3	2.4	3.5	4.3	2.5	3.6	في نفس المسكن
Same governorate	74.2	74.1	77.2	68.8	75.0	74.8	80.4	في نفس المحافظة
Other governorate	11.1	20.8	15.8	12.8	13.5	7.5	4.9	في محافظة أخرى
Israel and settlements	11.2	2.2	3.5	13.9	6.7	14.7	10.9	في إسرائيل والمستوطنات
Outside Palestinian Territory	0.8	1.6	1.1	1.0	0.5	0.5	0.2	خارج الأراضي الفلسطينية
Total	100	100	100	100	100	100	100	المجموع
Females								إناث
The housing unit	6.2	0.2	0.8	7.8	14.2	15.4	19.6	في نفس المسكن
Same governorate	81.6	82.3	85.4	79.9	83.9	78.8	76.5	في نفس المحافظة
Other governorate	10.6	16.0	12.2	8.1	1.9	5.0	0.9	في محافظة أخرى
Israel and settlements	1.3	1.1	0.4	4.2	-	0.8	3.0	في إسرائيل والمستوطنات
Outside Palestinian Territory	0.3	0.4	1.2	-	-	-	-	خارج الأراضي الفلسطينية
Total	100	100	100	100	100	100	100	المجموع

*: Vocational Training/ Education includes the vocational secondary

*: التعليم والتدريب المهني يشمل الثانوية المهنية

جدول 34: التوزيع النسبي للعاملين في الأراضي الفلسطينية حسب مكان العمل والمنطقة والمؤهل العلمي نهاية 2005

Table 34: Percentage Distribution of Employed Persons in the Palestinian Territory by Place of Work, Region and Educational Qualification End 2005

Place of Work and Region	المؤهل العلمي							مكان العمل والمنطقة
	المجموع Total	بكالوريوس فأعلى Bachelor and above	دبلوم متوسط Associate Diploma	ثانوية عامة/ أكاديمي Academic Secondary Certificate	تدريب/تعليم مهني* Vocational Training/ Education*	ابتدائي/إعدادي Preparatory/ Elementary	لا شيء None	
Palestinian Territory								الأراضي الفلسطينية
The housing unit	3.1	1.0	1.9	3.7	5.6	3.2	5.9	في نفس المسكن
Same governorate	75.1	76.3	79.6	69.5	76.2	75.0	79.8	في نفس المحافظة
Other governorate	11.0	19.5	14.8	12.6	12.0	7.3	4.4	في محافظة أخرى
Israel and settlements	10.0	1.9	2.6	13.3	5.8	13.9	9.8	في إسرائيل والمستوطنات
Outside Palestinian Territory	0.8	1.3	1.1	0.9	0.4	0.6	0.1	خارج الأراضي الفلسطينية
Total	100	100	100	100	100	100	100	المجموع
West Bank								الضفة الغربية
The housing unit	2.1	0.3	1.1	1.9	3.7	2.4	4.5	في نفس المسكن
Same governorate	74.3	79.7	82.2	67.4	80.7	72.1	78.1	في نفس المحافظة
Other governorate	8.4	15.4	11.4	8.6	6.7	6.3	3.8	في محافظة أخرى
Israel and settlements	14.3	3.0	3.8	20.9	8.2	18.6	13.6	في إسرائيل والمستوطنات
Outside Palestinian Territory	0.9	1.6	1.5	1.2	0.7	0.6	-	خارج الأراضي الفلسطينية
Total	100	100	100	100	100	100	100	المجموع
Gaza Strip								قطاع غزة
The housing unit	5.2	2.1	3.7	6.7	9.1	5.5	9.2	في نفس المسكن
Same governorate	76.9	70.8	74.3	72.8	67.6	83.3	84.1	في نفس المحافظة
Other governorate	16.9	26.1	21.7	19.1	22.0	10.4	5.9	في محافظة أخرى
Israel and settlements	0.5	0.1	-	0.8	1.3	0.6	0.4	في إسرائيل والمستوطنات
Outside Palestinian Territory	0.5	0.9	0.3	0.6	-	0.2	0.4	خارج الأراضي الفلسطينية
Total	100	100	100	100	100	100	100	المجموع

*: Vocational Training/ Education includes the vocational secondary

*: التعليم والتدريب المهني يشمل الثانوية المهنية

جدول 35: معدل الأجر اليومي بالشيكل للمستخدمين بأجر في الأراضي الفلسطينية حسب القطاع والجنس والمؤهل العلمي نهاية 2005

Table 35: Average Daily Wage in NIS for Wage Employees in the Palestinian Territory by Sector, Sex and Educational Qualification End 2005

Sector and Sex	المؤهل العلمي							القطاع والجنس
	المجموع Total	بكالوريوس فأعلى Bachelor and above	دبلوم متوسط Associate Diploma	ثانوية عامة/ أكاديمي Academic Secondary Certificate	تدريب/تعليم مهني* Vocational Training/ Education*	ابتدائي/إعدادي Preparatory/ Elementary	لا شيء None	
Both Sexes								كلا الجنسين
National Government	78.7	93.4	80.0	74.2	68.4	62.1	53.3	حكومة وطنية
National private	66.8	100.8	69.2	62.9	60.0	62.1	56.5	خاص وطني
Other sectors	101.6	115.0	93.3	109.3	-	85.1	-	قطاعات أخرى
Israel and settlements	127.6	167.2	-	137.1	-	125.1	105.5	اسرائيل والمستوطنات
Total	81.9	100.1	79.9	83.5	68.5	75.7	64.7	المجموع
Males								ذكور
National Government	79.6	100.8	81.1	74.5	68.4	62.2	53.8	حكومة وطنية
National private	68.4	107.2	77.8	64.9	67.2	63.4	57.2	خاص وطني
Other sectors	108.0	123.9	99.1	117.8	-	91.0	-	قطاعات أخرى
Israel and settlements	127.8	-	-	137.8	-	125.1	105.9	اسرائيل والمستوطنات
Total	83.7	107.3	83.6	85.6	73.8	77.1	65.4	المجموع
Females								إناث
National Government	74.8	75.3	77.9	-	-	-	-	حكومة وطنية
National private	54.0	81.3	47.6	46.4	35.9	43.7	-	خاص وطني
Other sectors	89.1	102.4	89.2	-	-	-	-	قطاعات أخرى
Israel and settlements	-	-	-	-	-	-	-	اسرائيل والمستوطنات
Total	70.9	83.3	73.2	56.0	36.5	46.7	52.3	المجموع

*: Vocational Training/ Education includes the vocational secondary

*: التعليم والتدريب المهني يشمل الثانوية المهنية

جدول 36: معدل الأجر اليومي بالشيكل للمستخدمين بأجر في الأراضي الفلسطينية حسب القطاع والمنطقة والمؤهل العلمي نهاية 2005

Table 36: Average Daily Wage in NIS for Wage Employees in the Palestinian Territory by Sector, Region and Educational Qualification End 2005

Sector and Region	المؤهل العلمي							القطاع والمنطقة
	المجموع Total	بكالوريوس فأعلى Bachelor and above	دبلوم متوسط Associate Diploma	ثانوية عامة/ أكاديمي Academic Secondary Certificate	تدريب/تعليم مهني* Vocational Training/ Education*	ابتدائي/إعدادي Preparatory/ Elementary	لا شيء None	
Palestinian Territory								الأراضي الفلسطينية
National Government	78.7	93.4	80.0	74.2	68.4	62.1	53.3	حكومة وطنية
National private	66.8	100.8	69.2	62.9	60.0	62.1	56.5	خاص وطني
Other sectors	101.6	115.0	93.3	109.3	-	85.1	-	قطاعات أخرى
Israel and settlements	127.6	167.2	-	137.1	-	125.1	105.5	اسرائيل والمستوطنات
Total	81.9	100.1	79.9	83.5	68.5	75.7	64.7	المجموع
West Bank								الضفة الغربية
National Government	80.2	94.7	82.2	70.8	70.1	62.1	57.3	حكومة وطنية
National private	74.1	105.7	74.6	74.8	63.5	69.4	63.4	خاص وطني
Other sectors	112.5	127.4	102.3	127.3	-	97.9	-	قطاعات أخرى
Israel and settlements	127.8	165.6	-	137.4	-	125.6	105.5	اسرائيل والمستوطنات
Total	89.1	104.8	82.9	96.5	70.7	84.6	73.8	المجموع
Gaza Strip								قطاع غزة
National Government	77.1	91.7	76.4	76.1	67.3	62.1	48.7	حكومة وطنية
National private	49.4	88.9	47.4	43.7	48.3	43.3	46.2	خاص وطني
Other sectors	87.1	100.8	88.4	-	-	53.9	-	قطاعات أخرى
Israel and settlements	-	-	-	-	-	-	-	اسرائيل والمستوطنات
Total	67.6	93.1	74.5	64.6	64.7	50.5	46.4	المجموع

*: Vocational Training/ Education includes the vocational secondary

*: التعليم والتدريب المهني يشمل الثانوية المهنية

جدول 37: توزيع الخريجين في الأراضي الفلسطينية حسب المؤهل العلمي والمنطقة نهاية 2005

Table 37: Distribution of Graduates in the Palestinian Territory by Educational Qualification and Region End 2005

Educational Qualification	Region			المؤهل العلمي
	قطاع غزة Gaza Strip	الضفة الغربية West Bank	الأراضي الفلسطينية Palestinian Territory	
Training Certificate 6-10 months	3,822	13,342	17,164	شهادة تدريب مهني 6-10 شهور
Training Certificate more than 10 months	11,589	12,587	24,176	شهادة تدريب مهني أكثر من 10 شهور
Vocational Secondary	1,384	5,460	6,844	ثانوية مهنية
Associate Diploma	32,488	58,927	91,415	دبلوم متوسط
Bachelor	58,141	82,738	140,879	بكالوريوس
High Diploma and above	6,530	9,430	15,960	دبلوم عالي فأعلى
Total	113,954	182,484	296,438	المجموع

جدول 38: التوزيع النسبي للخريجين في الأراضي الفلسطينية حسب المؤهل العلمي والمنطقة نهاية 2005

Table 38: Percentage Distribution of Graduates in the Palestinian Territory by Educational Qualification and Region End 2005

Educational Qualification	Region			المؤهل العلمي
	قطاع غزة Gaza Strip	الضفة الغربية West Bank	الأراضي الفلسطينية Palestinian Territory	
Training Certificate 6-10 months	3.4	7.3	5.8	شهادة تدريب مهني 6-10 شهور
Training Certificate more than 10 months	10.2	6.9	8.2	شهادة تدريب مهني أكثر من 10 شهور
Vocational Secondary	1.2	3.0	2.3	ثانوية مهنية
Associate Diploma	28.5	32.3	30.8	دبلوم متوسط
Bachelor	51.0	45.3	47.5	بكالوريوس
High Diploma and above	5.7	5.2	5.4	دبلوم عالي فأعلى
Total	100	100	100	المجموع

جدول 39: توزيع الخريجين في الأراضي الفلسطينية حسب المؤهل العلمي ونوع التجمع نهاية 2005

Table 39: Distribution of Graduates in the Palestinian Territory by Educational Qualification and Locality Type End 2005

Educational Qualification	المجموع Total	Locality Type			المؤهل العلمي
		مخيمات Camps	ريف Rural	حضر Urban	
Training Certificate 6-10 months	17,164	3,580	4,473	9,111	شهادة تدريب مهني 6-10 شهور
Training Certificate more than 10 months	24,176	8,008	4,265	11,903	شهادة تدريب مهني أكثر من 10 شهور
Vocational Secondary	6,844	868	2,008	3,968	ثانوية مهنية
Associate Diploma	91,415	19,261	23,193	48,962	دبلوم متوسط
Bachelor	140,879	24,104	31,108	85,667	بكالوريوس
High Diploma and above	15,960	3,026	2,427	10,506	دبلوم عالي فأعلى
Total	296,438	58,847	67,474	170,117	المجموع

جدول 40: التوزيع النسبي للخريجين في الأراضي الفلسطينية حسب المؤهل العلمي ونوع التجمع نهاية 2005

Table 40: Percentage Distribution of Graduates in the Palestinian Territory by Educational Qualification and Locality Type End 2005

Educational Qualification	المجموع Total	Locality Type			المؤهل العلمي
		مخيمات Camps	ريف Rural	حضر Urban	
Training Certificate 6-10 months	5.8	6.1	6.6	5.4	شهادة تدريب مهني 6-10 شهور
Training Certificate more than 10 months	8.2	13.6	6.3	7.0	شهادة تدريب مهني أكثر من 10 شهور
Vocational Secondary	2.3	1.5	3.0	2.3	ثانوية مهنية
Associate Diploma	30.8	32.7	34.4	28.8	دبلوم متوسط
Bachelor	47.5	41.0	46.1	50.4	بكالوريوس
High Diploma and above	5.4	5.1	3.6	6.1	دبلوم عالي فأعلى
Total	100	100	100	100	المجموع

جدول 41: توزيع الخريجين في الأراضي الفلسطينية حسب المؤهل العلمي والجنس نهاية 2005

Table 41: Distribution of Graduates in the Palestinian Territory by Educational Qualification and Sex End 2005

Educational Qualification	Sex			المؤهل العلمي
	كلا الجنسين Both Sexes	اناث Females	ذكور Males	
Training Certificate 6-10 months	17,164	9,726	7,438	شهادة تدريب مهني 6-10 شهور
Training Certificate more than 10 months	24,176	6,145	18,031	شهادة تدريب مهني أكثر من 10 شهور
Vocational Secondary	6,844	1,671	5,173	ثانوية مهنية
Associate Diploma	91,415	41,998	49,417	دبلوم متوسط
Bachelor	140,879	54,341	86,538	بكالوريوس
High Diploma and above	15,960	3,171	12,789	دبلوم عالي فأعلى
Total	296,438	117,052	179,386	المجموع

جدول 42: التوزيع النسبي للخريجين في الأراضي الفلسطينية حسب المؤهل العلمي والجنس نهاية 2005

Table 42: Percentage Distribution of Graduates in the Palestinian Territory by Educational Qualification and Sex End 2005

Educational Qualification	Sex			المؤهل العلمي
	كلا الجنسين Both Sexes	اناث Females	ذكور Males	
Training Certificate 6-10 months	5.8	8.3	4.1	شهادة تدريب مهني 6-10 شهور
Training Certificate more than 10 months	8.2	5.2	10.1	شهادة تدريب مهني أكثر من 10 شهور
Vocational Secondary	2.3	1.4	2.9	ثانوية مهنية
Associate Diploma	30.8	35.9	27.5	دبلوم متوسط
Bachelor	47.5	46.4	48.2	بكالوريوس
High Diploma and above	5.4	2.8	7.2	دبلوم عالي فأعلى
Total	100	100	100	المجموع

جدول 43: توزيع الخريجين في الأراضي الفلسطينية حسب المؤهل العلمي والفئات العمرية نهاية 2005

Table 43: Distribution of Graduates in the Palestinian Territory by Educational Qualification and Age Group End 2005

Educational Qualification	المجموع Total	Age Group			المؤهل العلمي
		+35	34-25	فئات العمر 24-15	
Training Certificate 6-10 months	17,164	6,217	7,061	3,886	شهادة تدريب مهني 6-10 شهور
Training Certificate more than 10 months	24,176	9,901	8,574	5,701	شهادة تدريب مهني أكثر من 10 شهور
Vocational Secondary	6,844	2,532	2,400	1,912	ثانوية مهنية
Associate Diploma	91,415	52,725	25,725	12,965	دبلوم متوسط
Bachelor	140,879	53,907	64,114	22,858	بكالوريوس
High Diploma and above	15,960	9,398	6,134	428	دبلوم عالي فأعلى
Total	296,438	134,680	114,008	47,750	المجموع

جدول 44: التوزيع النسبي للخريجين في الأراضي الفلسطينية حسب المؤهل العلمي والفئات العمرية نهاية 2005

Table 44: Percentage Distribution of Graduates in the Palestinian Territory by Educational Qualification and Age Group End 2005

Educational Qualification	المجموع Total	Age Group			المؤهل العلمي
		+35	34-25	فئات العمر 24-15	
Training Certificate 6-10 months	5.8	4.6	6.2	8.1	شهادة تدريب مهني 6-10 شهور
Training Certificate more than 10 months	8.2	7.4	7.5	11.9	شهادة تدريب مهني أكثر من 10 شهور
Vocational Secondary	2.3	1.9	2.1	4.0	ثانوية مهنية
Associate Diploma	30.8	39.1	22.6	27.2	دبلوم متوسط
Bachelor	47.5	40.0	56.2	47.9	بكالوريوس
High Diploma and above	5.4	7.0	5.4	0.9	دبلوم عالي فأعلى
Total	100	100	100	100	المجموع

جدول 45: توزيع الخريجين في الأراضي الفلسطينية حسب المؤهل العلمي وسنة التخرج نهاية 2005

Table 45: Distribution of Graduates in the Palestinian Territory by Educational Qualification and Year of Graduation End 2005

Educational Qualification	المجموع Total	سنة التخرج				المؤهل العلمي
		2005-2001	2000-1994	1993-1987	قبل العام 1987 Before 1987	
Training Certificate 6-10 months	17,164	5,763	5,507	2,968	2,866	شهادة تدريب مهني 6-10 شهور
Training Certificate more than 10 months	24,176	5,588	7,105	4,523	6,960	شهادة تدريب مهني أكثر من 10 شهور
Vocational Secondary	6,844	1,569	1,807	1,401	2,067	ثانوية مهنية
Associate Diploma	91,415	17,619	16,596	17,826	39,374	دبلوم متوسط
Bachelor	140,879	60,661	37,609	11,900	30,709	بكالوريوس
High Diploma and above	15,960	7,093	3,668	2,185	3,014	دبلوم عالي فأعلى
Total	296,438	98,293	72,292	40,803	84,990	المجموع

جدول 46: التوزيع النسبي للخريجين في الأراضي الفلسطينية حسب المؤهل العلمي وسنة التخرج نهاية 2005

Table 46: Percentage Distribution of Graduates in the Palestinian Territory by Educational Qualification and Year of Graduation End 2005

Educational Qualification	المجموع Total	سنة التخرج				المؤهل العلمي
		2005-2001	2000-1994	1993-1987	قبل 1987 Before 1987	
Training Certificate 6-10 months	5.8	5.9	7.6	7.3	3.4	شهادة تدريب مهني 6-10 شهور
Training Certificate more than 10 months	8.2	5.7	9.8	11.1	8.2	شهادة تدريب مهني أكثر من 10 شهور
Vocational Secondary	2.3	1.6	2.5	3.4	2.4	ثانوية مهنية
Associate Diploma	30.8	17.9	23.0	43.7	46.3	دبلوم متوسط
Bachelor	47.5	61.7	52.0	29.2	36.1	بكالوريوس
High Diploma and above	5.4	7.2	5.1	5.3	3.6	دبلوم عالي فأعلى
Total	100	100	100	100	100	المجموع

جدول 47: توزيع الخريجين في الأراضي الفلسطينية حسب المؤهل العلمي وبلد التخرج نهاية 2005

Table 47: Distribution of Graduates in the Palestinian Territory by Educational Qualification and Country of Graduation End 2005

Educational Qualification	المجموع Total	بلد التخرج Country of Graduation			المؤهل العلمي
		دول أخرى Other countries	دول عربية Arab countries	الأراضي الفلسطينية Palestinian Territory	
Training Certificate 6-10 months	17,164	468	1,460	15,236	شهادة تدريب مهني 6-10 شهور
Training Certificate more than 10 months	24,176	634	1,157	22,385	شهادة تدريب مهني أكثر من 10 شهور
Vocational Secondary	6,844	173	1,297	5,374	ثانوية مهنية
Associate Diploma	91,415	2,128	21,224	68,063	دبلوم متوسط
Bachelor	140,879	8,956	36,603	95,320	بكالوريوس
High Diploma and above	15,960	6,119	3,530	6,311	دبلوم عالي فأعلى
Total	296,438	18,478	65,271	212,689	المجموع

جدول 48: التوزيع النسبي للخريجين في الأراضي الفلسطينية حسب المؤهل العلمي وبلد التخرج نهاية 2005

Table 48: Percentage Distribution of Graduates in the Palestinian Territory by Educational Qualification and Country of Graduation End 2005

Educational Qualification	المجموع Total	بلد التخرج Country of Graduation			المؤهل العلمي
		دول أخرى Other countries	دول عربية Arab countries	الأراضي الفلسطينية Palestinian Territory	
Training Certificate 6-10 months	5.8	2.5	2.2	7.2	شهادة تدريب مهني 6-10 شهور
Training Certificate more than 10 months	8.2	3.4	1.8	10.5	شهادة تدريب مهني أكثر من 10 شهور
Vocational Secondary	2.3	0.9	2.0	2.5	ثانوية مهنية
Associate Diploma	30.8	11.5	32.5	32.0	دبلوم متوسط
Bachelor	47.5	48.5	56.1	44.8	بكالوريوس
High Diploma and above	5.4	33.2	5.4	3.0	دبلوم عالي فأعلى
Total	100	100	100	100	المجموع

جدول 49: توزيع الخريجين في الأراضي الفلسطينية حسب المؤهل العلمي والجهة المشرفة على التعليم نهاية 2005

Table 49: Distribution of Graduates in the Palestinian Territory by Educational Qualification and School Supervising Authority End 2005

Educational Qualification	المجموع Total	الجهة المشرفة على التعليم School Supervising Authority					المؤهل العلمي
		أخرى Others	وكالة الغوث (الانروا) UNRWA	خاصة أجنبية/ عربية Private (Foreign/ Arabic)	خاصة محلية Domestic private	حكومة Public	
Training Certificate 6-10 months	17,164	459	1,850	1,312	6,689	6,854	شهادة تدريب مهني 6-10 شهور
Training Certificate more than 10 months	24,176	604	8,724	2,131	5,361	7,357	شهادة تدريب مهني أكثر من 10 شهور
Vocational Secondary	6,844	175	-	288	1,423	4,956	ثانوية مهنية
Associate Diploma	91,415	1,181	13,548	12,654	38,499	26,008	دبلوم متوسط
Bachelor	140,879	583	-	21,351	75,882	43,063	بكالوريوس
High Diploma and above	15,960	231	-	3,667	6,651	4,938	دبلوم عالي فأعلى
Total	296,438	3,234	24,121	41,404	134,504	93,175	المجموع

جدول 50: التوزيع النسبي للخريجين في الأراضي الفلسطينية حسب المؤهل العلمي والجهة المشرفة على التعليم نهاية 2005

Table 50: Percentage Distribution of Graduates in the Palestinian Territory by Educational Qualification and School Supervising Authority End 2005

Educational Qualification	المجموع Total	الجهة المشرفة على التعليم School Supervising Authority					المؤهل العلمي
		أخرى Others	وكالة الغوث (الانروا) UNRWA	خاصة أجنبية/ عربية Private (Foreign/ Arabic)	خاصة محلية Domestic Private	حكومة Public	
Training Certificate 6-10 months	5.8	14.2	7.7	3.2	5.0	7.4	شهادة تدريب مهني 6-10 شهور
Training Certificate more than 10 months	8.2	18.7	36.2	5.1	4.0	7.9	شهادة تدريب مهني أكثر من 10 شهور
Vocational Secondary	2.3	5.4	-	0.7	1.1	5.3	ثانوية مهنية
Associate Diploma	30.8	36.5	56.1	30.6	28.6	27.9	دبلوم متوسط
Bachelor	47.5	18.0	-	51.6	56.4	46.2	بكالوريوس
High Diploma and above	5.4	7.2	-	8.8	4.9	5.3	دبلوم عالي فأعلى
Total	100	100	100	100	100	100	المجموع

جدول 51: نسبة المشاركة في القوى العاملة للخريجين في الأراضي الفلسطينية حسب المؤهل العلمي والمنطقة نهاية 2005

Table 51: Labour Force Participation Rate of Graduates in the Palestinian Territory by Educational Qualification and Region End 2005

Educational Qualification	المنطقة			المؤهل العلمي
	قطاع غزة Gaza Strip	الضفة الغربية West Bank	الأراضي الفلسطينية Palestinian Territory	
Training Certificate 6-10 months	77.0	64.8	67.5	شهادة تدريب مهني 6-10 شهور
Training Certificate more than 10 months	92.0	77.8	84.6	شهادة تدريب مهني أكثر من 10 شهور
Vocational Secondary	-	74.7	71.3	ثانوية مهنية
Associate Diploma	77.6	76.4	76.8	دبلوم متوسط
Bachelor	90.6	88.3	89.2	بكالوريوس
High Diploma and above	92.4	87.8	89.7	دبلوم عالي فأعلى
Total	86.3	81.6	83.4	المجموع

جدول 52: نسبة المشاركة في القوى العاملة للخريجين في الأراضي الفلسطينية حسب المؤهل العلمي ونوع التجمع نهاية 2005

Table 52: Labour Force Participation Rate of Graduates in the Palestinian Territory by Educational Qualification and Locality Type End 2005

Educational Qualification	المجموع Total	نوع التجمع			المؤهل العلمي
		مخيمات Camps	ريف Rural	حضر Urban	
Training Certificate 6-10 months	67.5	70.2	65.7	67.4	شهادة تدريب مهني 6-10 شهور
Training Certificate more than 10 months	84.6	88.3	83.7	82.4	شهادة تدريب مهني أكثر من 10 شهور
Vocational Secondary	71.3	-	69.9	67.0	ثانوية مهنية
Associate Diploma	76.8	77.7	81.2	74.4	دبلوم متوسط
Bachelor	89.2	93.5	91.2	87.3	بكالوريوس
High Diploma and above	89.7	92.7	90.8	88.6	دبلوم عالي فأعلى
Total	83.4	86.2	84.9	81.8	المجموع

جدول 53: نسبة المشاركة في القوى العاملة للخريجين في الأراضي الفلسطينية حسب المؤهل العلمي والجنس نهاية 2005

Table 53: Labour Force Participation Rate of Graduates in the Palestinian Territory by Educational Qualification and Sex End 2005

Educational Qualification	Sex الجنس			المؤهل العلمي
	كلا الجنسين Both Sexes	اناث Females	ذكور Males	
Training Certificate 6-10 months	67.5	46.1	95.6	شهادة تدريب مهني 6-10 شهور
Training Certificate more than 10 months	84.6	49.5	96.6	شهادة تدريب مهني أكثر من 10 شهور
Vocational Secondary	71.3	-	89.9	ثانوية مهنية
Associate Diploma	76.8	59.8	91.3	دبلوم متوسط
Bachelor	89.2	79.5	95.3	بكالوريوس
High Diploma and above	89.7	90.4	89.5	دبلوم عالي فأعلى
Total	83.4	67.4	93.8	المجموع

جدول 54: نسبة المشاركة في القوى العاملة للخريجين في الأراضي الفلسطينية حسب المؤهل العلمي والفئات العمرية نهاية 2005

Table 54: Labour Force Participation Rate of Graduates in the Palestinian Territory by Educational Qualification and Age Group End 2005

Educational Qualification	المجموع Total	Age Group فئات العمر			المؤهل العلمي
		+35	34-25	24-15	
Training Certificate 6-10 months	67.5	62.7	66.6	77.0	شهادة تدريب مهني 6-10 شهور
Training Certificate more than 10 months	84.6	84.5	80.1	91.5	شهادة تدريب مهني أكثر من 10 شهور
Vocational Secondary	71.3	79.5	69.9	62.0	ثانوية مهنية
Associate Diploma	76.8	74.2	80.7	79.9	دبلوم متوسط
Bachelor	89.2	86.8	91.4	88.9	بكالوريوس
High Diploma and above	89.7	87.2	92.8	-	دبلوم عالي فأعلى
Total	83.4	80.5	86.2	84.8	المجموع

جدول 55: نسبة المشاركة في القوى العاملة للخريجين في الأراضي الفلسطينية حسب المؤهل العلمي وسنة التخرج نهاية 2005

Table 55: Labour Force Participation Rate of Graduates in the Palestinian Territory by Educational Qualification and Year of Graduation End 2005

Educational Qualification	المجموع Total	سنة التخرج				المؤهل العلمي
		2005-2001	2000-1994	1993-1987	قبل العام 1987 Before 1987	
Training Certificate 6-10 months	67.5	79.8	65.7	56.7	56.7	شهادة تدريب مهني 6-10 شهور
Training Certificate more than 10 months	84.6	88.2	85.5	79.0	84.4	شهادة تدريب مهني أكثر من 10 شهور
Vocational Secondary	71.3	56.9	77.7	-	74.8	ثانوية مهنية
Associate Diploma	76.8	81.7	79.8	76.8	73.4	دبلوم متوسط
Bachelor	89.2	90.0	92.8	89.1	83.3	بكالوريوس
High Diploma and above	89.7	92.9	94.1	94.8	72.9	دبلوم عالي فأعلى
Total	83.4	87.5	86.7	80.0	77.3	المجموع

جدول 56: نسبة المشاركة في القوى العاملة للخريجين في الأراضي الفلسطينية حسب المؤهل العلمي وبلد التخرج نهاية 2005

Table 56: Labour Force Participation Rate of Graduates in the Palestinian Territory by Educational Qualification and Country of Graduation End 2005

Educational Qualification	المجموع Total	بلد التخرج			المؤهل العلمي
		دول أخرى Other countries	دول عربية Arab countries	الأراضي الفلسطينية Palestinian Territory	
Training Certificate 6-10 months	67.5	-	-	67.6	شهادة تدريب مهني 6-10 شهور
Training Certificate more than 10 months	84.6	-	-	85.0	شهادة تدريب مهني أكثر من 10 شهور
Vocational Secondary	71.3	-	-	77.5	ثانوية مهنية
Associate Diploma	76.8	76.3	78.7	76.2	دبلوم متوسط
Bachelor	89.2	94.1	85.3	90.2	بكالوريوس
High Diploma and above	89.7	90.9	77.0	95.6	دبلوم عالي فأعلى
Total	83.4	90.4	81.2	83.4	المجموع

جدول 57: نسبة المشاركة في القوى العاملة للخريجين في الأراضي الفلسطينية حسب المؤهل العلمي والجهة المشرفة على التعليم
نهاية 2005

Table 57: Labour Force Participation Rate of Graduates in the Palestinian Territory by Educational Qualification and School Supervising Authority End 2005

Educational Qualification	المجموع Total	الجهة المشرفة على التعليم School Supervising Authority					المؤهل العلمي
		أخرى Others	وكالة الغوث (الانروا) UNRWA	خاصة أجنبية/ عربية Private (Foreign/ Arabic)	خاصة محلية Domestic Private	حكومة Public	
Training Certificate 6-10 months	67.5	-	67.3	-	56.9	77.3	شهادة تدريب مهني 6-10 شهور
Training Certificate more than 10 months	84.6	-	90.8	85.7	70.7	87.3	شهادة تدريب مهني أكثر من 10 شهور
Vocational Secondary	71.3	-	-	-	-	65.6	ثانوية مهنية
Associate Diploma	76.8	-	77.7	80.3	77.5	74.2	دبلوم متوسط
Bachelor	89.2	-	-	88.9	90.5	87.0	بكالوريوس
High Diploma and above	89.7	-	-	80.9	93.0	90.3	دبلوم عالي فأعلى
Total	83.4	78.2	82.1	84.7	84.4	81.8	المجموع

جدول 58: معدل البطالة للخريجين في الأراضي الفلسطينية حسب المؤهل العلمي والجهة المشرفة على التعليم نهاية 2005
Table 58: Unemployment Rate of Graduates in the Palestinian Territory by Educational Qualification and School Supervising Authority End 2005

Educational Qualification	المجموع Total	الجهة المشرفة على التعليم School Supervising Authority					المؤهل العلمي
		أخرى Others	وكالة الغوث (الانروا) UNRWA	خاصة أجنبية/ عربية Private (Foreign/ Arabic)	خاصة محلية Domestic Private	حكومة Public	
Training Certificate 6-10 months	40.4	-	-	-	42.0	36.9	شهادة تدريب مهني 6-10 شهور
Training Certificate more than 10 months	36.7	-	35.4	26.5	28.7	46.0	شهادة تدريب مهني أكثر من 10 شهور
Vocational Secondary	16.1	-	-	-	-	12.4	ثانوية مهنية
Associate Diploma	26.6	-	23.2	23.1	30.7	22.9	دبلوم متوسط
Bachelor	23.1	-	-	13.5	26.0	22.7	بكالوريوس
High Diploma and above	14.8	-	-	27.0	18.6	4.0	دبلوم عالي فأعلى
Total	25.4	36.5	29.9	18.1	27.5	24.2	المجموع

جدول 59: معدل البطالة للخريجين في الأراضي الفلسطينية حسب المؤهل العلمي والمنطقة نهاية 2005
Table 59: Unemployment Rate of Graduates in the Palestinian Territory by Educational Qualification and Region End 2005

Educational Qualification	المنطقة Region			المؤهل العلمي
	قطاع غزة Gaza Strip	الضفة الغربية West Bank	الأراضي الفلسطينية Palestinian Territory	
Training Certificate 6-10 months	49.8	37.2	40.4	شهادة تدريب مهني 6-10 شهور
Training Certificate more than 10 months	40.3	32.9	36.7	شهادة تدريب مهني أكثر من 10 شهور
Vocational Secondary	-	16.4	16.1	ثانوية مهنية
Associate Diploma	31.9	23.7	26.6	دبلوم متوسط
Bachelor	28.4	19.3	23.1	بكالوريوس
High Diploma and above	22.4	9.3	14.8	دبلوم عالي فأعلى
Total	30.7	21.9	25.4	المجموع

جدول 60: معدل البطالة للخريجين في الأراضي الفلسطينية حسب المؤهل العلمي ونوع التجمع نهاية 2005
Table 60: Unemployment Rate of Graduates in the Palestinian Territory by Educational Qualification and Locality Type End 2005

Educational Qualification	المجموع Total	نوع التجمع Locality Type			المؤهل العلمي
		مخيمات Camps	ريف Rural	حضر Urban	
Training Certificate 6-10 months	40.4	52.4	43.0	34.3	شهادة تدريب مهني 6-10 شهور
Training Certificate more than 10 months	36.7	41.5	33.5	34.5	شهادة تدريب مهني أكثر من 10 شهور
Vocational Secondary	16.1	-	-	21.5	ثانوية مهنية
Associate Diploma	26.6	32.2	25.4	24.9	دبلوم متوسط
Bachelor	23.1	29.0	22.1	21.7	بكالوريوس
High Diploma and above	14.8	18.0	2.9	16.7	دبلوم عالي فأعلى
Total	25.4	31.9	24.0	23.7	المجموع

جدول 61: معدل البطالة للخريجين في الأراضي الفلسطينية حسب المؤهل العلمي والجنس نهاية 2005
Table 61: Unemployment Rate of Graduates in the Palestinian Territory by Educational Qualification and Sex End 2005

Educational Qualification	Sex الجنس			المؤهل العلمي
	كلا الجنسين Both Sexes	اناث Females	ذكور Males	
Training Certificate 6-10 months	40.4	56.9	30.1	شهادة تدريب مهني 6-10 شهور
Training Certificate more than 10 months	36.7	57.8	33.1	شهادة تدريب مهني أكثر من 10 شهور
Vocational Secondary	16.1	-	13.2	ثانوية مهنية
Associate Diploma	26.6	39.9	19.2	دبلوم متوسط
Bachelor	23.1	38.0	15.3	بكالوريوس
High Diploma and above	14.8	35.5	9.7	دبلوم عالي فأعلى
Total	25.4	40.4	18.4	المجموع

جدول 62: معدل البطالة للخريجين في الأراضي الفلسطينية حسب المؤهل العلمي والفئات العمرية نهاية 2005
Table 62: Unemployment Rate of Graduates in the Palestinian Territory by Educational Qualification and Age Group End 2005

Educational Qualification	المجموع Total	Age Group فئات العمر			المؤهل العلمي
		+35	34-25	24-15	
Training Certificate 6-10 months	40.4	34.1	35.9	55.7	شهادة تدريب مهني 6-10 شهور
Training Certificate more than 10 months	36.7	30.6	30.0	55.5	شهادة تدريب مهني أكثر من 10 شهور
Vocational Secondary	16.1	8.5	-	-	ثانوية مهنية
Associate Diploma	26.6	18.0	29.2	54.1	دبلوم متوسط
Bachelor	23.1	9.2	23.4	54.6	بكالوريوس
High Diploma and above	14.8	5.4	24.8	-	دبلوم عالي فأعلى
Total	25.4	14.6	25.7	53.9	المجموع

جدول 63: معدل البطالة للخريجين في الأراضي الفلسطينية حسب المؤهل العلمي وسنة التخرج نهاية 2005
Table 63: Unemployment Rate of Graduates in the Palestinian Territory by Educational Qualification and Year of Graduation End 2005

Educational Qualification	المجموع Total	سنة التخرج Year of Graduation				المؤهل العلمي
		2005-2001	2000-1994	1993-1987	قبل العام 1987 Before 1987	
Training Certificate 6-10 months	40.4	48.6	43.3	-	-	شهادة تدريب مهني 6-10 شهور
Training Certificate more than 10 months	36.7	56.6	24.7	31.5	35.8	شهادة تدريب مهني أكثر من 10 شهور
Vocational Secondary	16.1	-	-	-	-	ثانوية مهنية
Associate Diploma	26.6	51.0	27.3	24.2	15.3	دبلوم متوسط
Bachelor	23.1	38.1	13.2	12.5	9.1	بكالوريوس
High Diploma and above	14.8	25.3	5.3	6.2	6.6	دبلوم عالي فأعلى
Total	25.4	40.8	18.7	19.8	14.5	المجموع

جدول 64: معدل البطالة للخريجين في الأراضي الفلسطينية حسب المؤهل العلمي وبلد التخرج نهاية 2005
Table 64: Unemployment Rate of Graduates in the Palestinian Territory by Educational Qualification and Country of Graduation End 2005

Educational Qualification	المجموع Total	بلد التخرج Country of Graduation			المؤهل العلمي
		دول أخرى Other countries	دول عربية Arab countries	الأراضي الفلسطينية Palestinian Territory	
Training Certificate 6-10 months	40.4	-	-	42.9	شهادة تدريب مهني 6-10 شهور
Training Certificate more than 10 months	36.7	-	-	36.9	شهادة تدريب مهني أكثر من 10 شهور
Vocational Secondary	16.1	-	-	15.9	ثانوية مهنية
Associate Diploma	26.6	-	23.8	27.6	دبلوم متوسط
Bachelor	23.1	12.2	13.6	27.6	بكالوريوس
High Diploma and above	14.8	17.6	12.1	13.6	دبلوم عالي فأعلى
Total	25.4	16.8	17.0	28.8	المجموع

جدول 65: خريجو التعليم/ التدريب المهني في الأراضي الفلسطينية حسب التخصص وبعض المؤشرات نهاية 2005

Table 65: Graduates of Training Certificate/ Vocational Education in the Palestinian Territory by Specialization and Selected Indicators End 2005

Specialization	معدل البطالة Unemployment Rate	نسبة المشاركة في القوى العاملة Labour Force Participation Rate	التوزيع النسبي Percentage Distribution	عدد الخريجين Number of Graduates	التخصص
Teacher training programs	-	-	1.7	820	العلوم التربوية وأعداد المعلمين
Beautiful and Applied Arts	38.8	63.6	12.6	6,089	الفنون الجميلة والفنون التطبيقية
Secretariat, telex/ accounting programs and others	47.1	60.5	6.5	3,118	أعمال سكرتاريا، طباعة، محاسبة وأخرى
Computer programs	-	52.6	3.5	1,670	علوم الكمبيوتر
Health and medical programs	-	-	2.3	1,089	العلوم الطبية والصحية
Electricity	25.9	98.1	5.6	2,709	الكهرباء
Mental occupations	37.0	95.4	9.2	4,415	مهن معدنية
Machines repair occupations	36.3	97.0	8.3	3,996	مهن الإصلاحات الميكانيكية
Sewing and industrial arts	60.7	44.1	7.7	3,687	فنون الصناعة والنسيج
Crafts and Other occupations	38.6	87.1	19.9	9,592	مهن وحرف وصناعات أخرى
Engineering programs	22.8	90.1	4.7	2,258	العلوم الهندسية
Secondary/ Commercial	-	31.4	2.9	1,407	ثانوي/ تجاري
Secondary/ Industrial	17.2	84.0	6.6	3,158	ثانوي/ صناعي
Secondary other vocational	-	-	0.8	385	ثانوي/ مهني أخرى
Other specialization	32.9	82.2	7.7	3,791	تخصصات أخرى
Total	35.2	76.6	100	48,184	المجموع

التعليم والتدريب المهني: تشمل فقط شهادات التدريب المهني والثانوية المهنية

Vocational education and training certificate: include only the training certificate and vocational secondary education.

جدول 66: التوزيع النسبي للخريجين (18 سنة فأكثر) الحاصلين على شهادة دبلوم متوسط في الأراضي الفلسطينية حسب التخصص والمنطقة
نهاية 2005

Table 66: Percentage Distribution of Graduates Aged 18 Years and Above Who have Associate Diploma in the Palestinian Territory by Specialization and Region End 2005

Specialization	Region			التخصص
	قطاع غزة Gaza Strip	الضفة الغربية West Bank	الأراضي الفلسطينية Palestinian Territory	
Percentage Distribution				التوزيع النسبي
Teacher training programs	7.0	7.6	7.4	العلوم التربوية وأعداد المعلمين
Humanities programs	17.9	13.7	15.2	العلوم الإنسانية
Social and behavioral science programs	2.9	3.6	3.3	العلوم الاجتماعية والعلوم السلوكية
Commercial and business administration programs	17.7	25.1	22.5	العلوم التجارية والإدارية
Natural science, Mathematics and computer programs	12.4	11.8	12.0	العلوم الطبيعية والرياضيات وعلوم الكمبيوتر
Medical diagnostic and treatment programs	12.9	9.2	10.5	العلوم الطبية والصحية
Crafts and industrial occupation	8.2	6.7	7.2	الحرف والمهن الصناعية
Engineering programs and arithmetic	9.0	10.7	10.1	العلوم الهندسية والمعمارية وتخطيط المدن
Other specialization	12.0	11.6	11.8	تخصصات أخرى
Total	100	100	100	المجموع
Absolute Numbers				أعداد مطلقة
Teacher training programs	2,271	4,475	6,746	العلوم التربوية وأعداد المعلمين
Humanities programs	5,826	8,096	13,922	العلوم الإنسانية
Social and behavioral science programs	930	2,110	3,040	العلوم الاجتماعية والعلوم السلوكية
Commercial and business administration programs	5,765	14,764	20,529	العلوم التجارية والإدارية
Natural science, Mathematics and computer programs	4,025	6,971	10,996	العلوم الطبيعية والرياضيات وعلوم الكمبيوتر
Medical diagnostic and treatment programs	4,177	5,437	9,614	العلوم الطبية والصحية
Crafts and industrial occupation	2,670	3,919	6,589	الحرف والمهن الصناعية
Engineering programs and arithmetic	2,924	6,295	9,219	العلوم الهندسية والمعمارية وتخطيط المدن
Other specialization	3,900	6,860	10,760	تخصصات أخرى
Total	32,488	58,927	91,415	المجموع

جدول 67: التوزيع النسبي للخريجين الحاصلين على شهادة دبلوم متوسط في الأراضي الفلسطينية حسب التخصص ونوع التجمع نهاية 2005
Table 67: Percentage Distribution of Graduates Who have Associate Diploma in the Palestinian Territory by Specialization and Locality Type End 2005

Specialization	المجموع Total	Localities Type			التخصص
		مخيمات Camps	ريف Rural	حضر Urban	
Teacher training programs	7.4	8.3	8.0	6.7	العلوم التربوية وأعداد المعلمين
Humanities programs	15.2	16.5	15.1	14.8	العلوم الإنسانية
Social and behavioral science programs	3.3	4.3	4.6	2.3	العلوم الاجتماعية والعلوم السلوكية
Commercial and business administration programs	22.5	17.7	24.4	23.4	العلوم التجارية والإدارية
Natural science, Mathematics and computer programs	12.0	9.3	10.7	13.7	العلوم الطبيعية والرياضيات وعلوم الكمبيوتر
Medical diagnostic and treatment programs	10.5	13.3	9.2	10.1	العلوم الطبية والصحية
Crafts and industrial occupation	7.2	9.0	5.7	7.2	الحرف والمهن الصناعية
Engineering programs and arithmetic	10.1	10.8	11.5	9.1	العلوم الهندسية والمعمارية وتخطيط المدن
Other specialization	11.8	10.8	10.8	12.7	تخصصات أخرى
Total	100	100	100	100	المجموع
Absolute Numbers	91,415	19,261	23,193	48,961	أعداد مطلقة

جدول 68: التوزيع النسبي للخريجين الحاصلين على شهادة دبلوم متوسط في الأراضي الفلسطينية حسب التخصص والفئات العمرية
نهاية 2005

Table 68: Percentage Distribution of Graduates Who have Associate Diploma in the Palestinian Territory by Specialization and Age Group End 2005

Specialization	المجموع Total	Age Group			التخصص
		+40	39 -30	29 -18	
Teacher training programs	7.4	9.0	8.2	4.2	العلوم التربوية وأعداد المعلمين
Humanities programs	15.2	20.8	21.8	0.8	العلوم الإنسانية
Social and behavioral science programs	3.3	5.0	3.4	0.8	العلوم الاجتماعية والعلوم السلوكية
Commercial and business administration programs	22.5	17.4	16.7	35.3	العلوم التجارية والإدارية
Mathematics and computer science programs	12.0	12.2	9.9	13.8	العلوم الطبيعية والرياضيات وعلوم الكمبيوتر
Medical diagnostic and treatment programs	10.5	7.8	13.7	11.6	العلوم الطبية والصحية
Crafts and industrial occupation	7.2	6.4	6.9	8.7	الحرف والمهن الصناعية
Engineering programs and arithmetic	10.1	10.7	9.4	9.7	العلوم الهندسية والمعمارية وتخطيط المدن
Other specialization	11.8	10.7	10.0	15.1	تخصصات أخرى
Total	100	100	100	100	المجموع
Absolute Numbers	91,415	39,691	24,923	26,801	أعداد مطلقة

جدول 69: التوزيع النسبي للخريجين الحاصلين على شهادة دبلوم متوسط في الأراضي الفلسطينية حسب التخصص والجنس نهاية 2005
Table 69: Percentage Distribution of Graduates Who have Associate Diploma in the Palestinian Territory by Specialization and Sex End 2005

Specialization	Sex			التخصص
	كلا الجنسين Both Sexes	إناث Females	ذكور Males	
Teacher training programs	7.4	11.1	4.2	العلوم التربوية وأعداد المعلمين
Humanities programs	15.2	19.8	11.3	العلوم الإنسانية
Social and behavioral science programs	3.3	2.9	3.7	العلوم الاجتماعية والعلوم السلوكية
Commercial and business administration programs	22.5	23.1	21.9	العلوم التجارية والإدارية
Mathematics and computer science programs	12.0	13.7	10.6	الرياضيات وعلوم الكمبيوتر
Medical diagnostic and treatment programs	10.5	13.7	7.8	العلوم الطبية والصحية
Crafts and industrial occupation	7.2	2.0	11.7	الحرف والمهن الصناعية
Engineering programs and arithmetic	10.1	2.3	16.7	العلوم الهندسية والمعمارية وتخطيط المدن
Other specialization	11.8	11.4	12.1	تخصصات أخرى
Total	100	100	100	المجموع
Absolute Numbers	91,415	41,998	49,417	أعداد مطلقة

جدول 70: التوزيع النسبي للخريجين الحاصلين على شهادة دبلوم متوسط في الأراضي الفلسطينية حسب التخصص وسنة التخرج نهاية 2005

Table 70: Percentage Distribution of Graduates Who have Associate Diploma in the Palestinian Territory by Specialization and Year of Graduation End 2005

Specialization	المجموع Total	سنة التخرج				التخصص
		2005-2001	2000-1994	1993-1987	قبل العام 1987 Before 1987	
Teacher training programs	7.4	4.4	4.9	8.7	9.1	العلوم التربوية وأعداد المعلمين
Humanities programs	15.2	0.3	3.4	27.6	21.3	العلوم الإنسانية
Social and behavioral science programs	3.3	0.6	1.5	5.0	4.6	العلوم الاجتماعية والعلوم السلوكية
Commercial and business administration programs	22.5	36.8	30.0	10.1	18.5	العلوم التجارية والإدارية
Mathematics and computer science programs	12.0	12.4	10.7	13.4	11.8	الرياضيات وعلوم الكمبيوتر
Medical diagnostic and treatment programs	10.5	11.9	12.0	13.9	7.7	العلوم الطبية والصحية
Crafts and industrial occupation	7.2	6.9	11.0	5.9	6.3	الحرف والمهن الصناعية
Engineering programs and arithmetic	10.1	9.1	12.7	6.0	11.3	العلوم الهندسية والمعمارية وتخطيط المدن
Other specialization	11.8	17.6	13.8	9.4	9.4	تخصصات أخرى
Total	100	100	100	100	100	المجموع
Absolute Numbers	91,415	17,619	16,596	17,826	39,374	أعداد مطلقة

جدول 71: التوزيع النسبي للخريجين (20 سنة فأكثر) الحاصلين على شهادة بكالوريوس فأعلى في الأراضي الفلسطينية حسب التخصص والمنطقة نهاية 2005

Table 71: Percentage Distribution of Graduates Aged 20 Years and Above Who have Bachelor Certificate and Above in the Palestinian Territory by Specialization and Region End 2005

Specialization	Region			التخصص
	قطاع غزة Gaza Strip	الضفة الغربية West Bank	الأراضي الفلسطينية Palestinian Territory	
Percentage Distribution				التوزيع النسبي
Teacher training programs	7.1	8.2	7.7	العلوم التربوية وإعداد المعلمين
Humanities programs	22.5	19.0	20.4	العلوم الإنسانية
Social and behavioral science programs	12.2	11.0	11.5	العلوم الاجتماعية والعلوم السلوكية
Commercial and business administration programs	15.6	17.4	16.7	العلوم التجارية والإدارية
Law and jurisprudence programs	2.8	4.7	3.9	العلوم القانونية والتشريعية
Natural science programs	6.0	5.5	5.7	العلوم الطبيعية
Mathematics and computer science programs	7.4	7.3	7.3	الرياضيات وعلوم الكمبيوتر
Medical diagnostic and treatment programs	9.4	7.8	8.5	العلوم الطبية والصحية
Engineering programs and arithmetic	7.2	10.5	9.1	العلوم الهندسية والمعمارية وتخطيط المدن
Other specialization	9.8	8.6	9.2	تخصصات أخرى
Total	100	100	100	المجموع
Absolute Numbers				اعداد مطلقة
Teacher training programs	4,620	7,521	12,140	العلوم التربوية وإعداد المعلمين
Humanities programs	14,507	17,540	32,047	العلوم الإنسانية
Social and behavioral science programs	7,894	10,170	18,063	العلوم الاجتماعية والعلوم السلوكية
Commercial and business administration programs	10,088	16,029	26,117	العلوم التجارية والإدارية
Law and jurisprudence programs	1,781	4,370	6,152	العلوم القانونية والتشريعية
Natural science programs	3,882	5,087	8,969	العلوم الطبيعية
Mathematics and computer science programs	4,766	6,765	11,530	الرياضيات وعلوم الكمبيوتر
Medical diagnostic and treatment programs	6,148	7,167	13,314	العلوم الطبية والصحية
Engineering programs and arithmetic	4,645	9,633	14,278	العلوم الهندسية والمعمارية وتخطيط المدن
Other specialization	6,340	7,887	14,227	تخصصات أخرى
Total	64,671	92,168	156,839	المجموع

جدول 72: التوزيع النسبي للخريجين (20 سنة فأكثر) الحاصلين على شهادة بكالوريوس فأعلى في الأراضي الفلسطينية حسب التخصص ونوع التجمع نهاية 2005

Table 72: Percentage Distribution of Graduates Aged 20 Years and Above Who have Bachelor Certificate and Above in the Palestinian Territory by Specialization and Locality Type End 2005

Specialization	المجموع Total	Locality Type			التخصص
		مخيمات Camps	ريف Rural	حضر Urban	
Teacher training programs	7.7	11.0	10.5	5.9	العلوم التربوية وإعداد المعلمين
Humanities programs	20.4	24.8	23.5	18.2	العلوم الإنسانية
Social and behavioral science programs	11.5	14.0	11.5	10.9	العلوم الاجتماعية والعلوم السلوكية
Commercial and business administration programs	16.7	12.1	13.7	19.0	العلوم التجارية والإدارية
Law and jurisprudence programs	3.9	2.6	4.2	4.2	العلوم القانونية والتشريعية
Natural science programs	5.7	5.1	4.8	6.2	العلوم الطبيعية
Mathematics and computer science programs	7.3	7.6	8.2	6.9	الرياضيات وعلوم الكمبيوتر
Medical diagnostic and treatment programs	8.5	8.4	5.3	9.6	العلوم الطبية والصحية
Engineering programs and arithmetic	9.1	4.7	8.6	10.5	العلوم الهندسية والمعمارية وتخطيط المدن
Other specialization	9.2	9.7	9.7	8.6	تخصصات أخرى
Total	100	100	100	100	المجموع
Absolute Numbers	156,839	27,131	33,535	96,173	أعداد مطلقة

جدول 73: التوزيع النسبي للخريجين (20 سنة فأكثر) الحاصلين على شهادة بكالوريوس فأعلى في الأراضي الفلسطينية حسب التخصص والفئات العمرية نهاية 2005

Table 73: Percentage Distribution of Graduates Aged 20 Years and Above Who have Bachelor Certificate and Above in the Palestinian Territory by Specialization and Age Group End 2005

Specialization	المجموع Total	Age Group			التخصص
		+40	39 -30	29 -20	
Teacher training programs	7.7	3.5	10.8	8.8	العلوم التربوية وإعداد المعلمين
Humanities programs	20.4	29.7	17.2	16.1	العلوم الإنسانية
Social and behavioral science programs	11.5	10.1	11.3	12.6	العلوم الاجتماعية والعلوم السلوكية
Commercial and business administration programs	16.7	14.6	14.6	19.3	العلوم التجارية والإدارية
Law and jurisprudence programs	3.9	4.1	4.1	3.7	العلوم القانونية والتشريعية
Natural science programs	5.7	5.7	6.0	5.6	العلوم الطبيعية
Mathematics and computer science programs	7.3	4.9	7.4	8.9	الرياضيات وعلوم الكمبيوتر
Medical diagnostic and treatment programs	8.5	8.1	11.4	6.9	العلوم الطبية والصحية
Engineering programs and arithmetic	9.1	9.8	9.1	8.6	العلوم الهندسية والمعمارية وتخطيط المدن
Other specialization	9.2	9.5	8.1	9.5	تخصصات أخرى
Total	100	100	100	100	المجموع
Absolute Numbers	156,839	46,512	41,515	68,812	أعداد مطلقة

جدول 74: التوزيع النسبي للخريجين (20 سنة فأكثر) الحاصلين على شهادة بكالوريوس فأعلى في الأراضي الفلسطينية حسب التخصص والجنس نهاية 2005

Table 74: Percentage Distribution of Graduates Aged 20 Years and Above Who have Bachelor Certificate and Above in the Palestinian Territory by Specialization and Sex End 2005

Specialization	Sex			التخصص
	كلا الجنسين Both Sexes	إناث Females	ذكور Males	
Teacher training programs	7.7	13.8	4.2	العلوم التربوية وإعداد المعلمين
Humanities programs	20.4	25.8	17.4	العلوم الإنسانية
Social and behavioral science programs	11.5	12.9	10.7	العلوم الاجتماعية والعلوم السلوكية
Commercial and business administration programs	16.7	10.7	20.1	العلوم التجارية والإدارية
Law and jurisprudence programs	3.9	1.9	5.1	العلوم القانونية والتشريعية
Natural science programs	5.7	7.8	4.5	العلوم الطبيعية
Mathematics and computer science programs	7.3	7.8	7.1	الرياضيات وعلوم الكمبيوتر
Medical diagnostic and treatment programs	8.5	6.5	9.6	العلوم الطبية والصحية
Engineering programs and arithmetic	9.2	3.7	12.3	العلوم الهندسية والمعمارية وتخطيط المدن
Other specialization	9.1	9.1	9.0	تخصصات أخرى
Total	100	100	100	المجموع
Absolute Numbers	158,839	57,512	99,327	أعداد مطلقة

جدول 75: التوزيع النسبي للخريجين (20 سنة فأكثر) الحاصلين على شهادة بكالوريوس فأعلى في الأراضي الفلسطينية حسب التخصص وسنة التخرج نهاية 2005

Table 75: Percentage Distribution of Graduates Aged 20 Years and Above Who have Bachelor Certificate and Above in the Palestinian Territory by Specialization and Year of Graduation End 2005

Specialization	المجموع Total	Year of Graduation				التخصص
		2005-2001	2000-1994	1993-1987	سنة التخرج قبل العام 1987 Before 1987	
Teacher training programs	7.7	10.5	8.5	4.7	2.5	العلوم التربوية وإعداد المعلمين
Humanities programs	20.4	14.7	18.4	23.4	33.4	العلوم الإنسانية
Social and behavioral science programs	11.5	14.8	9.8	6.5	9.2	العلوم الاجتماعية والعلوم السلوكية
Commercial and business administration programs	16.7	18.1	16.9	13.1	14.9	العلوم التجارية والإدارية
Law and jurisprudence programs	3.9	3.8	4.1	3.2	4.3	العلوم القانونية والتشريعية
Natural science programs	5.7	4.6	6.1	9.9	5.8	العلوم الطبيعية
Mathematics and computer science programs	7.3	8.8	7.6	8.4	3.6	الرياضيات وعلوم الكمبيوتر
Medical diagnostic and treatment programs	8.5	7.5	11.1	9.2	6.8	العلوم الطبية والصحية
Engineering programs and arithmetic	9.1	8.3	9.4	9.2	10.3	العلوم الهندسية والمعمارية وتخطيط المدن
Other specialization	9.2	8.9	8.1	12.4	9.2	تخصصات أخرى
Total	100	100	100	100	100	المجموع
Absolute Numbers	156,839	67,754	41,277	14,085	33,723	أعداد مطلقة

جدول 76: نسبة المشاركة في القوى العاملة للخريجين (18 سنة فأكثر) الحاصلين على شهادة دبلوم متوسط في الأراضي الفلسطينية حسب التخصص والمنطقة نهاية 2005

Table 76: Labour Force Participation Rate of Graduates Aged 18 Years and Above Who have Associate Diploma in the Palestinian Territory by Specialization and Region End 2005

Specialization	Region			التخصص
	قطاع غزة Gaza Strip	الضفة الغربية West Bank	الأراضي الفلسطينية Palestinian Territory	
Teacher training programs	76.4	58.2	64.4	العلوم التربوية وإعداد المعلمين
Humanities programs	60.9	68.2	65.1	العلوم الإنسانية
Social and behavioral science programs	-	81.2	81.1	العلوم الاجتماعية والعلوم السلوكية
Commercial and business administration programs	77.0	79.1	78.5	العلوم التجارية والإدارية
Natural science, Mathematics and computer programs	81.4	69.9	74.1	العلوم الطبيعية والرياضيات وعلوم الكمبيوتر
Medical diagnostic and treatment programs	77.2	82.6	80.2	العلوم الطبية والصحية
Crafts and industrial occupation	85.7	79.3	81.9	الحرف والمهن الصناعية
Engineering programs and arithmetic	88.7	89.3	89.1	العلوم الهندسية والمعمارية وتخطيط المدن
Other specialization	85.9	78.9	81.5	تخصصات أخرى
Total	77.6	76.4	76.8	المجموع

جدول 77: نسبة المشاركة في القوى العاملة للخريجين (18 سنة فأكثر) الحاصلين على شهادة دبلوم متوسط في الأراضي الفلسطينية حسب التخصص ونوع التجمع نهاية 2005

Table 77: Labour Force Participation Rate of Graduates Aged 18 Years and Above Who have Associate Diploma in the Palestinian Territory by Specialization and Locality Type End 2005

Specialization	المجموع Total	نوع التجمع			التخصص
		مخيمات Camps	ريف Rural	حضر Urban	
Teacher training programs	64.4	71.0	72.9	56.3	العلوم التربوية وإعداد المعلمين
Humanities programs	65.1	62.1	79.1	59.7	العلوم الإنسانية
Social and behavioral science programs	81.1	-	-	-	العلوم الاجتماعية والعلوم السلوكية
Commercial and business administration programs	78.5	83.5	83.3	74.6	العلوم التجارية والإدارية
Natural science, Mathematics and computer programs	74.1	-	74.9	73.4	العلوم الطبيعية والرياضيات وعلوم الكمبيوتر
Medical diagnostic and treatment programs	80.2	81.2	86.4	77.1	العلوم الطبية والصحية
Crafts and industrial occupation	81.9	-	-	89.0	الحرف والمهن الصناعية
Engineering programs and arithmetic	89.1	87.5	89.2	89.8	العلوم الهندسية والمعمارية وتخطيط المدن
Other specialization	81.5	84.8	86.3	78.3	تخصصات أخرى
Total	76.8	77.7	81.2	74.4	المجموع

جدول 78: نسبة المشاركة في القوى العاملة للخريجين (18 سنة فأكثر) الحاصلين على شهادة دبلوم متوسط في الأراضي الفلسطينية حسب التخصص والفئات العمرية نهاية 2005

Table 78: Labour Force Participation Rate of Graduates Aged 18 Years and Above Who have Associate Diploma in the Palestinian Territory by Specialization and Age Group End 2005

Specialization	المجموع Total	Age Group			التخصص
		+40	39 -30	فئات العمر 29 -18	
Teacher training programs	64.4	55.9	73.8	-	العلوم التربوية وإعداد المعلمين
Humanities programs	65.1	67.2	61.5	-	العلوم الإنسانية
Social and behavioral science programs	81.1	79.7	-	-	العلوم الاجتماعية والعلوم السلوكية
Commercial and business administration programs	78.5	82.5	75.1	77.0	العلوم التجارية والإدارية
Natural science, Mathematics and computer programs	74.1	68.4	82.1	76.3	العلوم الطبيعية والرياضيات وعلوم الكمبيوتر
Medical diagnostic and treatment programs	80.2	78.5	79.0	83.5	العلوم الطبية والصحية
Crafts and industrial occupation	81.9	71.1	-	85.6	الحرف والمهن الصناعية
Engineering programs and arithmetic	89.1	88.3	94.7	85.3	العلوم الهندسية والمعمارية وتخطيط المدن
Other specialization	81.5	77.8	84.6	83.4	تخصصات أخرى
Total	76.8	74.1	77.6	80.0	المجموع

جدول 79: نسبة المشاركة في القوى العاملة للخريجين (18 سنة فأكثر) الحاصلين على شهادة دبلوم متوسط في الأراضي الفلسطينية حسب التخصص والجنس نهاية 2005

Table 79: Labour Force Participation Rate of Graduates Aged 18 Years and Above Who have Associate Diploma in the Palestinian Territory by Specialization and Sex End 2005

Specialization	Sex			التخصص
	كلا الجنسين Both Sexes	اناث Females	ذكور Males	
Teacher training programs	64.4	57.5	79.7	العلوم التربوية وإعداد المعلمين
Humanities programs	65.1	52.9	83.3	العلوم الإنسانية
Social and behavioral science programs	81.1	-	90.3	العلوم الاجتماعية والعلوم السلوكية
Commercial and business administration programs	78.5	58.9	96.0	العلوم التجارية والإدارية
Natural science, Mathematics and computer programs	74.1	60.0	89.5	العلوم الطبيعية والرياضيات وعلوم الكمبيوتر
Medical diagnostic and treatment programs	80.2	72.4	92.0	العلوم الطبية والصحية
Crafts and industrial occupation	81.9	-	89.5	الحرف والمهن الصناعية
Engineering programs and arithmetic	89.1	-	94.2	العلوم الهندسية والمعمارية وتخطيط المدن
Other specialization	81.5	66.5	93.5	تخصصات أخرى
Total	76.8	59.8	91.3	المجموع

جدول 80: نسبة المشاركة في القوى العاملة للخريجين (18 سنة فأكثر) الحاصلين على شهادة دبلوم متوسط في الأراضي الفلسطينية حسب التخصص وسنة التخرج نهاية 2005

Table 80: Labour Force Participation Rate of Graduates Aged 18 Years and Above Who have Associate Diploma in the Palestinian Territory by Specialization and Year of Graduation End 2005

Specialization	المجموع Total	سنة التخرج				التخصص
		2005-2001	2000-1994	1993-1987	قبل العام 1987 Before 1987	
Teacher training programs	64.4	-	-	-	58.7	العلوم التربوية وإعداد المعلمين
Humanities programs	65.1	-	-	61.0	65.7	العلوم الإنسانية
Social and behavioral science programs	81.1	-	-	-	77.9	العلوم الاجتماعية والعلوم السلوكية
Commercial and business administration programs	78.5	77.3	73.4	80.3	82.6	العلوم التجارية والإدارية
Natural science, Mathematics and computer programs	74.1	87.6	65.7	83.8	66.1	العلوم الطبيعية والرياضيات وعلوم الكمبيوتر
Medical diagnostic and treatment programs	80.2	83.9	84.6	78.6	76.2	العلوم الطبية والصحية
Crafts and industrial occupation	81.9	-	87.1	-	70.6	الحرف والمهن الصناعية
Engineering programs and arithmetic	89.1	-	100.0	-	88.8	العلوم الهندسية والمعمارية وتخطيط المدن
Other specialization	81.5	89.8	74.2	-	75.3	تخصصات أخرى
Total	76.8	81.7	79.8	76.8	73.4	المجموع

جدول 81: معدل البطالة للخريجين (18 سنة فأكثر) الحاصلين على شهادة دبلوم متوسط في الأراضي الفلسطينية حسب التخصص والمنطقة
نهاية 2005

Table 81: Unemployment Rate of Graduates Aged 18 Years and Above Who have Associate Diploma in the Palestinian Territory by Specialization and Region End 2005

Specialization	Region			التخصص
	قطاع غزة Gaza Strip	الضفة الغربية West Bank	الأراضي الفلسطينية Palestinian Territory	
Teacher training programs	18.8	27.2	23.8	العلوم التربوية وإعداد المعلمين
Humanities programs	33.8	17.2	23.7	العلوم الإنسانية
Social and behavioral science programs	-	12.2	16.0	العلوم الاجتماعية والعلوم السلوكية
Commercial and business administration programs	40.7	31.4	34.0	العلوم التجارية والإدارية
Natural science, Mathematics and computer programs	33.8	27.7	30.1	العلوم الطبيعية والرياضيات وعلوم الكمبيوتر
Medical diagnostic and treatment programs	28.1	23.2	25.2	العلوم الطبية والصحية
Crafts and industrial occupation	21.9	22.2	22.0	الحرف والمهن الصناعية
Engineering programs and arithmetic	28.9	17.8	21.3	العلوم الهندسية والمعمارية وتخطيط المدن
Other specialization	37.4	19.4	26.3	تخصصات أخرى
Total	31.9	23.7	26.6	المجموع

جدول 82: معدل البطالة للخريجين (18 سنة فأكثر) الحاصلين على شهادة دبلوم متوسط في الأراضي الفلسطينية حسب التخصص ونوع التجمع
نهاية 2005

Table 82: Unemployment Rate of Graduates Aged 18 Years and Above Who have Associate Diploma in the Palestinian Territory by Specialization and Locality Type End 2005

Specialization	المجموع Total	نوع التجمع			التخصص
		مخيمات Camps	ريف Rural	حضر Urban	
Teacher training programs	23.8	-	-	30.3	العلوم التربوية وإعداد المعلمين
Humanities programs	23.7	28.5	17.0	25.7	العلوم الإنسانية
Social and behavioral science programs	16.0	-	-	-	العلوم الاجتماعية والعلوم السلوكية
Commercial and business administration programs	34.0	45.0	40.0	26.9	العلوم التجارية والإدارية
Natural science, Mathematics and computer programs	30.1	-	26.0	28.5	العلوم الطبيعية والرياضيات وعلوم الكمبيوتر
Medical diagnostic and treatment programs	25.2	28.3	21.3	25.5	العلوم الطبية والصحية
Crafts and industrial occupation	22.0	-	-	14.0	الحرف والمهن الصناعية
Engineering programs and arithmetic	21.3	-	14.8	20.5	العلوم الهندسية والمعمارية وتخطيط المدن
Other specialization	26.3	-	17.4	26.6	تخصصات أخرى
Total	26.6	32.2	25.4	24.9	المجموع

جدول 83: معدل البطالة للخريجين (18 سنة فأكثر) الحاصلين على شهادة دبلوم متوسط في الأراضي الفلسطينية حسب التخصص والفئات العمرية نهاية 2005

Table 83: Unemployment Rate of Graduates Aged 18 Years and Above Who have Associate Diploma in the Palestinian Territory by Specialization and Age Group End 2005

Specialization	المجموع Total	Age Group			التخصص
		+40	39 -30	فئات العمر 29 -18	
Teacher training programs	23.8	17.2	-	-	العلوم التربوية وإعداد المعلمين
Humanities programs	23.7	17.4	33.6	-	العلوم الإنسانية
Social and behavioral science programs	16.0	-	-	-	العلوم الاجتماعية والعلوم السلوكية
Commercial and business administration programs	34.0	21.6	30.1	45.2	العلوم التجارية والإدارية
Natural science, Mathematics and computer programs	30.1	15.9	16.8	56.3	العلوم الطبيعية والرياضيات وعلوم الكمبيوتر
Medical diagnostic and treatment programs	25.2	14.8	18.2	42.4	العلوم الطبية والصحية
Crafts and industrial occupation	22.0	18.9	-	33.3	الحرف والمهن الصناعية
Engineering programs and arithmetic	21.3	19.8	13.6	31.6	العلوم الهندسية والمعمارية وتخطيط المدن
Other specialization	26.3	4.9	19.2	51.7	تخصصات أخرى
Total	26.6	16.6	22.1	44.4	المجموع

جدول 84: معدل البطالة للخريجين (18 سنة فأكثر) الحاصلين على شهادة دبلوم متوسط في الأراضي الفلسطينية حسب التخصص والجنس نهاية 2005

Table 84: Unemployment Rate of Graduates Aged 18 Years and Above Who have Associate Diploma in the Palestinian Territory by Specialization and Sex End 2005

Specialization	Sex			التخصص
	كلا الجنسين Both Sexes	إناث Females	ذكور Males	
Teacher training programs	23.8	32.0	10.7	العلوم التربوية وإعداد المعلمين
Humanities programs	23.7	34.2	13.7	العلوم الإنسانية
Social and behavioral science programs	16.0	-	-	العلوم الاجتماعية والعلوم السلوكية
Commercial and business administration programs	34.0	54.3	22.8	العلوم التجارية والإدارية
Natural science, Mathematics and computer programs	30.1	36.9	25.2	العلوم الطبيعية والرياضيات وعلوم الكمبيوتر
Medical diagnostic and treatment programs	25.2	32.7	16.4	العلوم الطبية والصحية
Crafts and industrial occupation	22.0	-	19.5	الحرف والمهن الصناعية
Engineering programs and arithmetic	21.3	-	19.0	العلوم الهندسية والمعمارية وتخطيط المدن
Other specialization	26.3	41.7	17.5	تخصصات أخرى
Total	26.6	39.9	19.2	المجموع

جدول 85: معدل البطالة للخريجين (18 سنة فأكثر) الحاصلين على شهادة دبلوم متوسط في الأراضي الفلسطينية حسب التخصص وسنة التخرج نهاية 2005

Table 85: Unemployment Rate of Graduates Aged 18 Years and Above Who have Associate Diploma in the Palestinian Territory by Specialization and Year of Graduation End 2005

Specialization	المجموع Total	سنة التخرج				التخصص
		2005-2001	2000-1994	1993-1987	قبل العام 1987 Before 1987	
Teacher training programs	23.8	-	-	-	10.6	العلوم التربوية وإعداد المعلمين
Humanities programs	23.7	-	-	33.9	17.6	العلوم الإنسانية
Social and behavioral science programs	16.0	-	-	-	-	العلوم الاجتماعية والعلوم السلوكية
Commercial and business administration programs	34.0	52.7	29.6	-	19.7	العلوم التجارية والإدارية
Natural science, Mathematics and computer programs	30.1	61.6	-	17.0	15.1	العلوم الطبيعية والرياضيات وعلوم الكمبيوتر
Medical diagnostic and treatment programs	25.2	55.6	-	28.3	7.8	العلوم الطبية والصحية
Crafts and industrial occupation	22.0	-	-	-	19.4	الحرف والمهن الصناعية
Engineering programs and arithmetic	21.3	-	19.5	-	18.9	العلوم الهندسية والمعمارية وتخطيط المدن
Other specialization	26.3	47.9	-	-	3.9	تخصصات أخرى
Total	26.6	51.0	27.3	24.2	15.3	المجموع

جدول 86: نسبة المشاركة في القوى العاملة للخريجين (20 سنة فأكثر) الحاصلين على شهادة بكالوريوس فأعلى في الأراضي الفلسطينية حسب التخصص والمنطقة نهاية 2005

Table 86: Labour Force Participation Rate of Graduation Aged 20 Years and Above Who have Bachelor and above in the Palestinian Territory by Specialization and Region End 2005

Specialization	Region			التخصص
	قطاع غزة Gaza Strip	الضفة الغربية West Bank	الأراضي الفلسطينية Palestinian Territory	
Teacher training programs	90.9	84.3	86.8	العلوم التربوية وإعداد المعلمين
Humanities programs	87.2	85.6	86.3	العلوم الإنسانية
Social and behavioral science programs	90.6	85.5	87.7	العلوم الاجتماعية والعلوم السلوكية
Commercial and business administration programs	93.8	90.5	91.8	العلوم التجارية والإدارية
Law and jurisprudence programs	93.7	85.5	87.9	العلوم القانونية والتشريعية
Natural science programs	91.9	93.6	92.8	العلوم الطبيعية
Mathematics and computer science programs	87.2	94.0	91.1	الرياضيات وعلوم الكمبيوتر
Medical diagnostic and treatment programs	97.5	87.3	92.0	العلوم الطبية والصحية
Engineering programs and arithmetic	94.0	92.5	93.0	العلوم الهندسية والمعمارية وتخطيط المدن
Other specialization	86.1	86.1	86.1	تخصصات أخرى
Total	90.7	88.3	89.3	المجموع

جدول 87: نسبة المشاركة في القوى العاملة للخريجين (20 سنة فأكثر) الحاصلين على شهادة بكالوريوس فأعلى في الأراضي الفلسطينية حسب التخصص ونوع التجمع نهاية 2005

Table 87: Labour Force Participation Rate of Graduation Aged 20 Years and Above Who have Bachelor and above in the Palestinian Territory by Specialization and Locality Type End 2005

Specialization	المجموع Total	Locality Type			التخصص
		مخيمات Camps	ريف Rural	حضر Urban	
Teacher training programs	86.8	91.2	85.6	85.2	العلوم التربوية وإعداد المعلمين
Humanities programs	86.3	94.2	89.7	81.7	العلوم الإنسانية
Social and behavioral science programs	87.7	90.5	92.7	84.8	العلوم الاجتماعية والعلوم السلوكية
Commercial and business administration programs	91.8	93.0	89.8	92.1	العلوم التجارية والإدارية
Law and jurisprudence programs	87.9	-	-	86.7	العلوم القانونية والتشريعية
Natural science programs	92.8	-	-	91.3	العلوم الطبيعية
Mathematics and computer science programs	91.1	97.3	95.8	87.3	الرياضيات وعلوم الكمبيوتر
Medical diagnostic and treatment programs	92.0	100.0	93.3	89.8	العلوم الطبية والصحية
Engineering programs and arithmetic	93.0	-	95.5	91.4	العلوم الهندسية والمعمارية وتخطيط المدن
Other specialization	86.1	85.7	89.6	84.8	تخصصات أخرى
Total	89.3	93.4	91.1	87.5	المجموع

جدول 88: نسبة المشاركة في القوى العاملة للخريجين (20 سنة فأكثر) الحاصلين على شهادة بكالوريوس فأعلى في الأراضي الفلسطينية حسب التخصص والفئات العمرية نهاية 2005

Table 88: Labour Force Participation Rate of Graduation Aged 20 Years and Above Who have Bachelor and above in the Palestinian Territory by Specialization and Age Group End 2005

Specialization	المجموع Total	Age Group			التخصص
		+40	39 -30	29 -20	
Teacher training programs	86.8	87.3	93.4	81.8	العلوم التربوية وإعداد المعلمين
Humanities programs	86.3	78.1	93.6	91.8	العلوم الإنسانية
Social and behavioral science programs	87.7	80.8	96.5	86.7	العلوم الاجتماعية والعلوم السلوكية
Commercial and business administration programs	91.8	92.2	95.2	90.0	العلوم التجارية والإدارية
Law and jurisprudence programs	87.9	87.9	-	84.9	العلوم القانونية والتشريعية
Natural science programs	92.8	94.3	95.1	90.4	العلوم الطبيعية
Mathematics and computer science programs	91.1	84.9	96.2	90.9	الرياضيات وعلوم الكمبيوتر
Medical diagnostic and treatment programs	92.0	93.4	92.6	90.3	العلوم الطبية والصحية
Engineering programs and arithmetic	93.0	88.6	93.7	95.9	العلوم الهندسية والمعمارية وتخطيط المدن
Other specialization	86.1	76.4	92.4	89.4	تخصصات أخرى
Total	89.3	84.5	94.2	89.5	المجموع

جدول 89: نسبة المشاركة في القوى العاملة للخريجين (20 سنة فأكثر) الحاصلين على شهادة بكالوريوس فأعلى في الأراضي الفلسطينية حسب التخصص والجنس نهاية 2005

Table 89: Labour Force Participation Rate of Graduation Aged 20 Years and Above Who have Bachelor and above in the Palestinian Territory by Specialization and Sex End 2005

Specialization	Sex			التخصص
	كلا الجنسين Both Sexes	اناث Females	ذكور Males	
Teacher training programs	86.8	82.5	94.8	العلوم التربوية وإعداد المعلمين
Humanities programs	86.3	82.9	89.2	العلوم الإنسانية
Social and behavioral science programs	87.7	77.4	94.9	العلوم الاجتماعية والعلوم السلوكية
Commercial and business administration programs	91.8	74.1	97.3	العلوم التجارية والإدارية
Law and jurisprudence programs	87.9	-	92.6	العلوم القانونية والتشريعية
Natural science programs	92.8	86.7	99.0	العلوم الطبيعية
Mathematics and computer science programs	91.1	79.6	98.4	الرياضيات وعلوم الكمبيوتر
Medical diagnostic and treatment programs	92.0	80.7	96.4	العلوم الطبية والصحية
Engineering programs and arithmetic	93.0	82.8	94.8	العلوم الهندسية والمعمارية وتخطيط المدن
Other specialization	86.1	76.6	91.7	تخصصات أخرى
Total	89.3	80.2	94.5	المجموع

جدول 90: نسبة المشاركة في القوى العاملة للخريجين (20 سنة فأكثر) الحاصلين على شهادة بكالوريوس فأعلى في الأراضي الفلسطينية حسب التخصص وسنة التخرج نهاية 2005

Table 90: Labour Force Participation Rate of Graduation Aged 20 Years and Above Who have Bachelor and above in the Palestinian Territory by Specialization and Year of Graduation End 2005

Specialization	المجموع Total	سنة التخرج				التخصص
		2005-2001	2000-1994	1993-1987	قبل العام 1987 Before 1987	
Teacher training programs	86.8	84.0	91.1	-	-	العلوم التربوية وإعداد المعلمين
Humanities programs	86.3	91.6	92.5	91.2	76.0	العلوم الإنسانية
Social and behavioral science programs	87.7	90.4	89.3	-	78.5	العلوم الاجتماعية والعلوم السلوكية
Commercial and business administration programs	91.8	90.2	95.7	91.1	90.6	العلوم التجارية والإدارية
Law and jurisprudence programs	87.9	79.8	-	-	-	العلوم القانونية والتشريعية
Natural science programs	92.8	91.7	92.8	-	97.8	العلوم الطبيعية
Mathematics and computer science programs	91.1	93.6	90.3	-	-	الرياضيات وعلوم الكمبيوتر
Medical diagnostic and treatment programs	92.0	92.1	96.2	-	86.6	العلوم الطبية والصحية
Engineering programs and arithmetic	93.0	95.7	94.0	-	88.3	العلوم الهندسية والمعمارية وتخطيط المدن
Other specialization	86.1	90.6	87.2	-	75.4	تخصصات أخرى
Total	89.3	90.4	92.9	90.0	82.4	المجموع

جدول 91: معدل البطالة للخريجين (20 سنة فأكثر) الحاصلين على شهادة بكالوريوس فأعلى في الأراضي الفلسطينية حسب التخصص والمنطقة نهاية 2005

Table 91: Unemployment Rate of Graduates Aged 20 Years and Above Who have Bachelor and above in the Palestinian Territory by Specialization and Region End 2005

Specialization	Region			التخصص
	قطاع غزة Gaza Strip	الضفة الغربية West Bank	الأراضي الفلسطينية Palestinian Territory	
Teacher training programs	32.6	31.0	31.6	العلوم التربوية وإعداد المعلمين
Humanities programs	27.6	17.8	22.3	العلوم الإنسانية
Social and behavioral science programs	33.8	18.5	25.4	العلوم الاجتماعية والعلوم السلوكية
Commercial and business administration programs	31.9	17.4	23.1	العلوم التجارية والإدارية
Law and jurisprudence programs	34.3	16.7	22.1	العلوم القانونية والتشريعية
Natural science programs	28.2	14.9	20.6	العلوم الطبيعية
Mathematics and computer science programs	30.3	12.8	19.8	الرياضيات وعلوم الكمبيوتر
Medical diagnostic and treatment programs	16.8	8.5	12.5	العلوم الطبية والصحية
Engineering programs and arithmetic	15.0	20.3	18.6	العلوم الهندسية والمعمارية وتخطيط المدن
Other specialization	27.0	23.8	25.2	تخصصات أخرى
Total	27.7	18.3	22.2	المجموع

جدول 92: معدل البطالة للخريجين (20 سنة فأكثر) الحاصلين على شهادة بكالوريوس فأعلى في الأراضي الفلسطينية حسب التخصص ونوع التجمع نهاية 2005

Table 92: Unemployment Rate of Graduates Aged 20 Years and Above Who have Bachelor and above in the Palestinian Territory by Specialization and Locality Type End 2005

Specialization	المجموع Total	Locality Type			التخصص
		مخيمات Camps	ريف Rural	حضر Urban	
Teacher training programs	31.6	37.4	36.6	25.1	العلوم التربوية وإعداد المعلمين
Humanities programs	22.3	29.1	19.6	20.6	العلوم الإنسانية
Social and behavioral science programs	25.4	32.4	15.5	26.7	العلوم الاجتماعية والعلوم السلوكية
Commercial and business administration programs	23.1	25.8	22.2	22.9	العلوم التجارية والإدارية
Law and jurisprudence programs	22.1	-	-	18.0	العلوم القانونية والتشريعية
Natural science programs	20.6	-	-	21.2	العلوم الطبيعية
Mathematics and computer science programs	19.8	18.7	9.6	24.7	الرياضيات وعلوم الكمبيوتر
Medical diagnostic and treatment programs	12.5	12.4	-	11.9	العلوم الطبية والصحية
Engineering programs and arithmetic	18.6	-	20.7	16.3	العلوم الهندسية والمعمارية وتخطيط المدن
Other specialization	25.2	22.7	28.9	24.6	تخصصات أخرى
Total	22.2	27.7	20.7	21.2	المجموع

جدول 93: معدل البطالة للخريجين (20 سنة فأكثر) الحاصلين على شهادة بكالوريوس فأعلى في الأراضي الفلسطينية حسب التخصص والفئات العمرية نهاية 2005

Table 93: Unemployment Rate of Graduates Aged 20 Years and Above Who have Bachelor and above in the Palestinian Territory by Specialization and Age Group End 2005

Specialization	المجموع Total	Age Group			التخصص
		+40	39 -30	فئات العمر 29 -20	
Teacher training programs	31.6	-	14.4	50.8	العلوم التربوية وإعداد المعلمين
Humanities programs	22.3	10.3	18.7	37.4	العلوم الإنسانية
Social and behavioral science programs	25.4	6.9	11.0	43.5	العلوم الاجتماعية والعلوم السلوكية
Commercial and business administration programs	23.1	14.0	9.5	34.4	العلوم التجارية والإدارية
Law and jurisprudence programs	22.1	2.8	-	45.1	العلوم القانونية والتشريعية
Natural science programs	20.6	8.3	5.0	39.9	العلوم الطبيعية
Mathematics and computer science programs	19.8	5.6	9.9	29.9	الرياضيات وعلوم الكمبيوتر
Medical diagnostic and treatment programs	12.5	1.6	12.5	21.6	العلوم الطبية والصحية
Engineering programs and arithmetic	18.6	4.3	10.6	33.7	العلوم الهندسية والمعمارية وتخطيط المدن
Other specialization	25.2	9.9	17.6	38.1	تخصصات أخرى
Total	22.2	8.7	12.7	37.0	المجموع

جدول 94: معدل البطالة للخريجين (20 سنة فأكثر) الحاصلين على شهادة بكالوريوس فأعلى في الأراضي الفلسطينية حسب التخصص والجنس نهاية 2005

Table 94: Unemployment Rate of Graduates Aged 20 Years and Above Who have Bachelor and above in the Palestinian Territory by Specialization and Sex End 2005

Specialization	Sex			التخصص
	كلا الجنسين Both Sexes	اناث Females	ذكور Males	
Teacher training programs	31.6	42.8	13.2	العلوم التربوية وإعداد المعلمين
Humanities programs	22.3	37.1	10.4	العلوم الإنسانية
Social and behavioral science programs	25.4	43.4	15.2	العلوم الاجتماعية والعلوم السلوكية
Commercial and business administration programs	23.1	39.8	19.2	العلوم التجارية والإدارية
Law and jurisprudence programs	22.1	-	17.9	العلوم القانونية والتشريعية
Natural science programs	20.6	31.7	10.9	العلوم الطبيعية
Mathematics and computer science programs	19.8	36.6	11.1	الرياضيات وعلوم الكمبيوتر
Medical diagnostic and treatment programs	12.5	24.4	8.6	العلوم الطبية والصحية
Engineering programs and arithmetic	18.6	39.2	15.4	العلوم الهندسية والمعمارية وتخطيط المدن
Other specialization	25.2	35.6	20.2	تخصصات أخرى
Total	22.2	37.8	14.6	المجموع

جدول 95: معدل البطالة للخريجين (20 سنة فأكثر) الحاصلين على شهادة بكالوريوس فأعلى في الأراضي الفلسطينية حسب التخصص وسنة التخرج نهاية 2005

Table 95: Unemployment Rate of Graduates Aged 20 Years and Above Who have Bachelor and above in the Palestinian Territory by Specialization and Year of Graduation End 2005

Specialization	المجموع Total	سنة التخرج				التخصص
		2005-2001	2000-1994	1993-1987	قبل العام 1987 Before 1987	
Teacher training programs	31.6	44.8	13.3	-	-	العلوم التربوية وإعداد المعلمين
Humanities programs	22.3	44.0	11.9	12.6	11.1	العلوم الإنسانية
Social and behavioral science programs	25.4	38.0	12.2	-	6.1	العلوم الاجتماعية والعلوم السلوكية
Commercial and business administration programs	23.1	32.1	15.9	-	12.7	العلوم التجارية والإدارية
Law and jurisprudence programs	22.1	50.6	-	-	-	العلوم القانونية والتشريعية
Natural science programs	20.6	42.9	9.9	-	7.5	العلوم الطبيعية
Mathematics and computer science programs	19.8	28.7	10.6	-	-	الرياضيات وعلوم الكمبيوتر
Medical diagnostic and treatment programs	12.5	21.4	9.4	-	2.8	العلوم الطبية والصحية
Engineering programs and arithmetic	18.6	32.3	14.9	-	3.9	العلوم الهندسية والمعمارية وتخطيط المدن
Other specialization	25.2	39.3	14.2	-	6.7	تخصصات اخرى
Total	22.2	36.6	12.5	11.5	8.9	المجموع

جدول 96: التوزيع النسبي للخريجين العاملين (18 سنة فأكثر) الحاصلين على شهادة دبلوم متوسط فأعلى في الأراضي الفلسطينية حسب التخصص والحالة العملية نهاية 2005

Table 96: Percentage Distribution of Employed Graduates Aged 18 Years and Above Who have Associate Diploma and Above in the Palestinian Territory by Specialization and Employment Status End 2005

Specialization	العدد المطلق Absolute Number	المجموع Total	الحالة العملية				التخصص
			Employment Status	عضو أسرة بدون اجر Unpaid family member	مستخدم بأجر Wage employee	يعمل لحسابه Self employed	
Teacher training programs	18,886	100	1.0	95.2	2.3	1.5	العلوم التربوية وإعداد المعلمين
Humanities programs	45,969	100	0.3	92.8	4.6	2.3	العلوم الإنسانية
Social and behavioral science programs	21,103	100	1.1	88.3	7.7	2.9	العلوم الاجتماعية والعلوم السلوكية
Commercial and business administration programs	46,646	100	2.3	80.3	9.8	7.6	العلوم التجارية والإدارية
Natural science, Mathematics and computer programs	31,496	100	0.9	90.9	3.5	4.7	العلوم الطبيعية والرياضيات وعلوم الكمبيوتر
Medical diagnostic and treatment programs	22,929	100	0.3	86.8	6.8	6.1	العلوم الطبية والصحية
Crafts and industrial occupation	6,869	100	-	73.0	18.4	8.6	الحرف والمهن الصناعية
Engineering programs and arithmetic	23,497	100	1.6	78.9	11.3	8.2	العلوم الهندسية والمعمارية وتخطيط المدن
Other specialization	30,859	100	1.8	87.6	5.0	5.6	تخصصات أخرى
Total	248,254	100	1.2	86.7	6.9	5.2	المجموع

جدول 97: التوزيع النسبي للخريجين (18 سنة فأكثر) المستخدمين بأجر الحاصلين على شهادة دبلوم متوسط فأعلى في الأراضي الفلسطينية حسب التخصص والقطاع نهاية 2005

Table 97: Percentage Distribution of Wage Employee Graduates Aged 18 Years and Above Who have Associate Diploma and Above in the Palestinian Territory by Specialization and Sector End 2005

Specialization	المجموع Total	Sector				التخصص
		اسرائيل والمستوطنات Israel and settlements	قطاعات أخرى Other Sector	قطاع خاص Private Sector	قطاع عام Public Sector	
Teacher training programs	100	1.1	30.8	16.9	51.2	العلوم التربوية وإعداد المعلمين
Humanities programs	100	2.5	18.5	13.8	65.2	العلوم الإنسانية
Social and behavioral science programs	100	1.4	20.3	18.4	59.9	العلوم الاجتماعية والعلوم السلوكية
Commercial and business administration programs	100	5.3	12.0	43.5	39.2	العلوم التجارية والإدارية
Natural science, Mathematics and computer programs	100	2.8	18.9	20.3	58.0	العلوم الطبيعية والرياضيات وعلوم الكمبيوتر
Medical diagnostic and treatment programs	100	4.1	18.7	29.9	47.3	العلوم الطبية والصحية
Crafts and industrial occupation	100	9.4	14.5	41.6	34.5	الحرف والمهن الصناعية
Engineering programs and arithmetic	100	6.4	9.3	42.6	41.7	العلوم الهندسية والمعمارية وتخطيط المدن
Other specialization	100	2.1	12.9	21.7	63.3	تخصصات أخرى
Total	100	3.5	16.8	26.5	53.2	المجموع

جدول 98: معدل الأجر اليومي بالشيكال للخريجين (18 سنة فأكثر) المستخدمين بأجر الحاصلين على شهادة دبلوم متوسط فأعلى في الأراضي الفلسطينية حسب التخصص والمنطقة نهاية 2005

Table 98: Average Daily Wage in NIS For Wage Employees Graduates Aged 18 Years and Above Who have Associate Diploma and Above in the Palestinian Territory by Specialization and Region End 2005

Specialization	Region			التخصص
	قطاع غزة Gaza Strip	الضفة الغربية West Bank	الأراضي الفلسطينية Palestinian Territory	
Teacher training programs	84.9	94.0	90.3	العلوم التربوية وإعداد المعلمين
Humanities programs	85.9	96.3	92.0	العلوم الإنسانية
Social and behavioral science programs	88.1	95.3	92.5	العلوم الاجتماعية والعلوم السلوكية
Commercial and business administration programs	81.0	103.8	96.0	العلوم التجارية والإدارية
Natural science, Mathematics and computer programs	89.6	101.9	97.5	العلوم الطبيعية والرياضيات وعلوم الكمبيوتر
Medical diagnostic and treatment programs	91.4	101.5	96.7	العلوم الطبية والصحية
Crafts and industrial occupation	72.9	76.1	74.6	الحرف والمهن الصناعية
Engineering programs and arithmetic	101.7	111.5	108.0	العلوم الهندسية والمعمارية وتخطيط المدن
Other specialization	91.7	92.0	91.9	تخصصات أخرى
Total	88.2	99.3	95.0	المجموع

جدول 99: معدل الأجر اليومي بالشيكل للخريجين (18 سنة فأكثر) المستخدمين بأجر الحاصلين على شهادة دبلوم متوسط فأعلى في الأراضي

الفالسطينية حسب التخصص والقطاع نهاية 2005

Table 99: Average Daily Wage in NIS For Wage Employees Graduates Aged 18 Years and Above Who have Associate Diploma and Above in the Palestinian Territory by Specialization and Sector End 2005

Specialization	المجموع Total	Sector				التخصص
		اسرائيل والمستوطنات Israel and settlements	قطاعات أخرى Other Sector	قطاع خاص Private Sector	قطاع عام Public Sector	
Teacher training programs	90.3	-	109.1	-	84.5	العلوم التربوية وإعداد المعلمين
Humanities programs	92.0	-	105.6	85.2	87.6	العلوم الإنسانية
Social and behavioral science programs	92.5	-	98.9	92.8	90.7	العلوم الاجتماعية والعلوم السلوكية
Commercial and business administration programs	96.0	-	113.5	93.7	91.8	العلوم التجارية والإدارية
Natural science, Mathematics and computer programs	97.5	-	135.4	106.7	83.4	العلوم الطبيعية والرياضيات وعلوم الكمبيوتر
Medical diagnostic and treatment programs	96.7	-	123.3	78.9	94.3	العلوم الطبية والصحية
Crafts and industrial occupation	74.6	-	-	-	-	الحرف والمهن الصناعية
Engineering programs and arithmetic	108.0	-	-	97.0	101.8	العلوم الهندسية والمعمارية وتخطيط المدن
Other specialization	91.9	-	93.9	-	93.1	تخصصات أخرى
Total	95.0	151.2	114.2	89.6	89.7	المجموع

جدول 100: التوزيع النسبي للخريجين في الأراضي الفلسطينية حسب أسباب اختيار التخصص والمنطقة والمؤهل العلمي نهاية 2005
Table 100: Percentage Distribution of Graduates in the Palestinian Territory by Reason for Choosing the Specialization, Region and Educational Qualification End 2005

Reason for Choosing the Specialization and Region	المجموع Total	المؤهل العلمي Educational qualification			سبب اختيار التخصص والمنطقة
		بكالوريوس فأعلى Bachelor and above	دبلوم متوسط Associate diploma	شهادة تدريب/ تعليم مهني (تشمل ثانوية مهنية) Training certificate/ vocational education	
Palestinian Territory					الأراضي الفلسطينية
Personal attitudes	86.1	86.6	85.7	85.5	ميل شخصية
Demand on specialty	5.8	6.2	6.0	4.5	التخصص مطلوب
Household desire	2.1	2.1	1.5	3.3	رغبة الأسرة
The average in the previous stage	3.0	2.9	4.0	1.7	المعدل في المرحلة السابقة
Financial conditions	1.5	0.9	1.8	3.2	الظروف المادية
Others	1.5	1.3	1.0	1.8	غير ذلك
Total	100	100	100	100	المجموع
West Bank					الضفة الغربية
Personal attitudes	85.0	85.3	84.5	85.3	ميل شخصية
Demand on specialty	6.5	7.2	6.6	4.2	التخصص مطلوب
Household desire	2.2	2.3	1.4	3.4	رغبة الأسرة
The average in the previous stage	3.3	3.3	4.7	1.1	المعدل في المرحلة السابقة
Financial conditions	1.4	0.6	1.5	3.6	الظروف المادية
Others	1.6	1.3	1.3	2.4	غير ذلك
Total	100	100	100	100	المجموع
Gaza Strip					قطاع غزة
Personal attitudes	87.9	88.4	87.9	85.8	ميل شخصية
Demand on specialty	4.7	4.7	4.8	4.9	التخصص مطلوب
Household desire	2.0	2.0	1.7	3.0	رغبة الأسرة
The average in the previous stage	2.6	2.4	2.9	2.7	المعدل في المرحلة السابقة
Financial conditions	1.7	1.3	2.3	2.4	الظروف المادية
Others	1.1	1.2	0.4	1.2	غير ذلك
Total	100	100	100	100	المجموع

جدول 101 : التوزيع النسبي للخريجين في الأراضي الفلسطينية حسب أسباب اختيار التخصص والجنس والمؤهل العلمي نهاية 2005

Table 101: Percentage Distribution of Graduates in the Palestinian Territory by Reason for Choosing the Specialization Sex and Educational Qualification End 2005

Reason for Choosing the Specialization and Sex	المجموع Total	المؤهل العلمي Educational qualification qualification			سبب اختيار التخصص والجنس
		بكالوريوس فأعلى Bachelor and above	دبلوم متوسط Associate diploma	شهادة تدريب/ تعليم مهني (تشمل ثانوية مهنية) Training certificate/ vocational education	
Both Sexes					كلا الجنسين
Personal attitudes	86.1	86.6	85.7	85.5	ميل شخصية
Demand on specialty	5.8	6.2	6.0	4.5	التخصص مطلوب
Household desire	2.1	2.1	1.5	3.3	رغبة الأسرة
The average in the previous stage	3.0	2.9	4.0	1.7	المعدل في المرحلة السابقة
Financial conditions	1.5	0.9	1.8	3.2	الظروف المادية
Others	1.5	1.3	1.0	1.8	غير ذلك
Total	100	100	100	100	المجموع
Males					ذكور
Personal attitudes	86.7	86.1	88.0	86.6	ميل شخصية
Demand on specialty	6.0	6.6	5.5	4.5	التخصص مطلوب
Household desire	1.9	1.9	0.7	3.6	رغبة الأسرة
The average in the previous stage	2.6	2.8	2.9	1.1	المعدل في المرحلة السابقة
Financial conditions	1.8	1.2	2.3	3.3	الظروف المادية
Others	1.0	1.4	0.6	0.9	غير ذلك
Total	100	100	100	100	المجموع
Females					إناث
Personal attitudes	85.2	87.4	83.0	83.4	ميل شخصية
Demand on specialty	5.7	5.5	6.5	4.3	التخصص مطلوب
Household desire	2.6	2.6	2.5	2.6	رغبة الأسرة
The average in the previous stage	3.8	3.0	5.4	2.7	المعدل في المرحلة السابقة
Financial conditions	1.0	0.3	1.3	3.0	الظروف المادية
Others	1.7	1.2	1.3	4.0	غير ذلك
Total	100	100	100	100	المجموع

جدول 102: التوزيع النسبي للخريجين في الأراضي الفلسطينية حسب سبب اختيار المرحلة التعليمية والجنس المؤهل العلمي نهاية 2005

Table 102: Percentage Distribution of Graduates in the Palestinian Territory by Reason for Choosing the Qualification level, Sex and Educational Qualification End 2005

Reason for Choosing the Qualification Level and Sex	المجموع Total	المؤهل العلمي Educational qualification			سبب اختيار المرحلة التعليمية والجنس
		بكالوريوس فأعلى Bachelor and above	دبلوم متوسط Associate diploma	شهادة تدريب/ تعليم مهني (تشمل ثانوية مهنية) Training certificate/vocational education	
Both Sexes					كلا الجنسين
Personal desire	83.4	89.8	74.9	79.1	الرغبة الشخصية
Household desire	3.1	2.8	3.1	3.7	رغبة الأسرة
Can't succeed in academic/formal education	2.1	0.0	2.1	8.9	عدم النجاح في التعليم الأكاديمي/النظامي
Financial conditions	4.8	1.4	10.6	4.8	الظروف المادية
Grade in secondary school	3.9	2.9	7.0	1.5	المعدل في المرحلة السابقة
Increase income/ increase living standard	1.3	2.0	0.6	0.4	زيادة الدخل/ رفع المستوى المعيشي
Others	1.4	1.1	1.7	1.6	غير ذلك
Total	100	100	100	100	المجموع
Males					ذكور
Personal desire	83.9	89.6	75.9	78.4	الرغبة الشخصية
Household desire	2.6	2.6	2.3	3.2	رغبة الأسرة
Can't succeed in academic/formal education	2.1	0.0	1.9	9.4	عدم النجاح في التعليم الأكاديمي/النظامي
Financial conditions	5.1	1.5	11.7	6.1	الظروف المادية
Grade in secondary school	3.6	2.9	6.6	1.3	المعدل في المرحلة السابقة
Increase income/ increase living standard	1.4	2.1	0.6	0.2	زيادة الدخل/ رفع المستوى المعيشي
Others	1.3	1.3	1.0	1.4	غير ذلك
Total	100	100	100	100	المجموع
Females					إناث
Personal desire	82.8	90.1	73.7	80.3	الرغبة الشخصية
Household desire	3.8	3.2	4.1	4.7	رغبة الأسرة
Can't succeed in academic/formal education	2.0	-	2.3	8.0	عدم النجاح في التعليم الأكاديمي/النظامي
Financial conditions	4.4	1.2	9.4	2.6	الظروف المادية
Grade in secondary school	4.4	2.8	7.5	2.0	المعدل في المرحلة السابقة
Increase income/ increase living standard	1.2	1.8	0.5	0.7	زيادة الدخل/ رفع المستوى المعيشي
Others	1.4	0.9	2.5	1.7	غير ذلك
Total	100	100	100	100	المجموع

جدول 103: التوزيع النسبي للخريجين في الأراضي الفلسطينية حسب سبب اختيار المرحلة التعليمية والمنطقة والمؤهل العلمي نهاية 2005

Table 103: Percentage Distribution of Graduates in the Palestinian Territory by Reason for Choosing the Qualification level, Region and Educational Qualification End 2005

Reason for Choosing the Qualification Level and Region	المجموع Total	المؤهل العلمي Educational qualification			سبب اختيار المرحلة التعليمية والمنطقة
		بكالوريوس فأعلى Bachelor and above	دبلوم متوسط Associate diploma	شهادة تدريب/ تعليم مهني (تشمل ثانوية مهنية) Training certificate/ vocational education	
Palestinian Territory					الأراضي الفلسطينية
Personal desire	83.4	89.8	74.9	79.1	الرغبة الشخصية
Household desire	3.1	2.8	3.1	3.7	رغبة الأسرة
Can't succeed in academic/formal education	2.1	0.0	2.1	8.9	عدم النجاح في التعليم الأكاديمي/النظامي
Financial conditions	4.8	1.4	10.6	4.8	الظروف المادية
Grade in secondary school	3.9	2.9	7.0	1.5	المعدل في المرحلة السابقة
Increase income/ increase living standard	1.3	2.0	0.6	0.4	زيادة الدخل/ رفع المستوى المعيشي
Others	1.4	1.1	1.7	1.6	غير ذلك
Total	100	100	100	100	المجموع
West Bank					الضفة الغربية
Personal desire	81.1	88.5	71.1	78.2	الرغبة الشخصية
Household desire	3.4	3.1	3.4	4.2	رغبة الأسرة
Can't succeed in academic/formal education	2.4	0.1	2.1	10.1	عدم النجاح في التعليم الأكاديمي/النظامي
Financial conditions	5.4	1.5	12.2	3.8	الظروف المادية
Grade in secondary school	4.5	3.1	8.6	1.3	المعدل في المرحلة السابقة
Increase income/ increase living standard	1.7	2.7	0.7	0.6	زيادة الدخل/ رفع المستوى المعيشي
Others	1.5	1.0	1.9	1.8	غير ذلك
Total	100	100	100	100	المجموع
Gaza Strip					قطاع غزة
Personal desire	87.2	91.5	81.7	80.8	الرغبة الشخصية
Household desire	2.6	2.4	2.7	2.9	رغبة الأسرة
Can't succeed in academic/formal education	1.5	-	2.0	6.6	عدم النجاح في التعليم الأكاديمي/النظامي
Financial conditions	3.9	1.3	7.7	6.7	الظروف المادية
Grade in secondary school	2.9	2.6	4.1	2.0	المعدل في المرحلة السابقة
Increase income/ increase living standard	0.7	1.1	0.4	-	زيادة الدخل/ رفع المستوى المعيشي
Others	1.2	1.1	1.4	1.0	غير ذلك
Total	100	100	100	100	المجموع

جدول 104: التوزيع النسبي للخريجين (18 سنة فأكثر) الحاصلين على شهادة دبلوم متوسط فأعلى في الأراضي الفلسطينية حسب سنة وبلد التخرج والمنطقة نهاية 2005

Table 104: Percentage Distribution of Graduates Aged 18 Years and Above Who have Associate Diploma and Above in the Palestinian Territory by Year and Country of Graduation and Region End 2005

Year and Country of Graduation	Region			سنة وبلد التخرج
	قطاع غزة Gaza Strip	الضفة الغربية West Bank	الأراضي الفلسطينية Palestinian Territory	
Graduates Before the year 1987				الخريجون قبل العام 1987
Palestinian Territory	41.1	50.1	46.7	الأراضي الفلسطينية
Arab countries	56.0	43.8	48.5	دول عربية
Other countries	2.9	6.1	4.8	دول أخرى
Total	100	100	100	المجموع
Graduates during 1987- 2005				الخريجون خلال الفترة 1987 - 2005
Palestinian Territory	79.2	76.2	77.4	الأراضي الفلسطينية
Arab countries	13.7	15.5	14.8	دول عربية
Other countries	7.1	8.3	7.8	دول أخرى
Total	100	100	100	المجموع
All Graduates				جميع الخريجين
Palestinian Territory	68.3	68.4	68.4	الأراضي الفلسطينية
Arab countries	25.8	24.0	24.7	دول عربية
Other countries	5.9	7.6	6.9	دول أخرى
Total	100	100	100	المجموع

جدول 105: التوزيع النسبي للخريجين (18 سنة فأكثر) الحاصلين على شهادة دبلوم متوسط فأعلى في الأراضي الفلسطينية حسب الجنس وسنة التخرج والمنطقة نهاية 2005

Table 105: Percentage Distribution of Graduates Aged 18 Years and Above Who have Associate Diploma and Above in the Palestinian Territory by Sex, Year of Graduation and Region End 2005

Year of Graduation and Sex	Region			سنة التخرج والجنس
	قطاع غزة Gaza Strip	الضفة الغربية West Bank	الأراضي الفلسطينية Palestinian Territory	
Graduates Before the year 1987				الخريجون قبل العام 1987
Males	73.2	72.3	72.6	ذكور
Females	26.8	27.7	27.4	إناث
Total	100	100	100	المجموع
Graduates during 1987- 2005				الخريجون خلال الفترة 1987 - 2005
Males	57.1	53.0	54.6	ذكور
Females	42.9	47.0	45.4	إناث
Total	100	100	100	المجموع
All Graduates				جميع الخريجين
Males	61.7	58.8	59.9	ذكور
Females	38.3	41.2	40.1	إناث
Total	100	100	100	المجموع

جدول 106: التوزيع النسبي للخريجين في الأراضي الفلسطينية خلال الفترة 1987-2005 حسب المؤهل العلمي والمنطقة وسنة التخرج
نهاية 2005

Table 106: Percentage Distribution of Graduates in the Palestinian Territory During 1987-2005 by Educational Qualification, Region and Year of Graduation End 2005

Educational Qualification and Region	المجموع Total	سنة التخرج			المؤهل العلمي والمنطقة
		2005-2001	2000-1994	1993-1987	
Palestinian Territory					الأراضي الفلسطينية
Training certificate/ vocational education	100	34.4	40.4	25.2	شهادة تدريب/تعليم مهني
Associate diploma	100	31.3	32.4	36.3	دبلوم متوسط
Bachelor and above	100	52.9	34.2	12.9	بكالوريوس فأعلى
Total	100	44.0	34.8	21.2	المجموع
West Bank					الضفة الغربية
Training certificate/ vocational education	100	35.1	40.9	24.0	شهادة تدريب/تعليم مهني
Associate diploma	100	29.7	35.1	35.2	دبلوم متوسط
Bachelor and above	100	52.3	34.6	13.1	بكالوريوس فأعلى
Total	100	42.9	36.0	21.1	المجموع
Gaza Strip					قطاع غزة
Training certificate/ vocational education	100	32.4	39.1	28.5	شهادة تدريب/تعليم مهني
Associate diploma	100	33.8	28.1	38.1	دبلوم متوسط
Bachelor and above	100	53.7	33.7	12.6	بكالوريوس فأعلى
Total	100	45.6	32.9	21.5	المجموع

جدول 107: توزيع الخريجين في الأراضي الفلسطينية خلال الفترة 1987-2005 حسب المؤهل العلمي والمنطقة وسنة التخرج نهاية 2005
Table 107: Distribution of Graduates in the Palestinian Territory During 1987-2005 by Educational Qualification, Region and Year of Graduation End 2005

Educational Qualification and Region	المجموع Total	سنة التخرج			المؤهل العلمي والمنطقة
		2005-2001	2000-1994	1993-1987	
Palestinian Territory					الأراضي الفلسطينية
Training certificate/ vocational education	34,889	11,983	14,097	8,809	شهادة تدريب/تعليم مهني
Associate diploma	53,287	16,698	17,251	19,338	دبلوم متوسط
Bachelor and above	112,271	59,430	38,398	14,443	بكالوريوس فأعلى
Total	200,447	88,111	69,746	42,590	المجموع
West Bank					الضفة الغربية
Training certificate/ vocational education	25,120	8,823	10,274	6,023	شهادة تدريب/تعليم مهني
Associate diploma	32,727	9,739	11,481	11,507	دبلوم متوسط
Bachelor and above	66,684	34,932	23,048	8,704	بكالوريوس فأعلى
Total	124,531	53,494	44,803	26,234	المجموع
Gaza Strip					قطاع غزة
Training certificate/ vocational education	9,769	3,160	3,823	2,786	شهادة تدريب/تعليم مهني
Associate diploma	20,560	6,959	5,770	7,831	دبلوم متوسط
Bachelor and above	45,587	24,498	15,350	5,739	بكالوريوس فأعلى
Total	75,916	34,617	24,943	16,356	المجموع

جدول 108: التوزيع النسبي للخريجين في الأراضي الفلسطينية خلال الفترة 1987-2005 حسب المؤهل العلمي والجنس وسنة التخرج
نهاية 2005

Table 108: Percentage Distribution of Graduates in the Palestinian Territory During 1987-2005 by Educational Qualification, Sex and Year of Graduation End 2005

Educational Qualification and Sex	المجموع Total	سنة التخرج			المؤهل العلمي والجنس
		2005-2001	2000-1994	1993-1987	
Both Sexes					كلا الجنسين
Training certificate/ vocational education	100	34.4	40.4	25.2	شهادة تدريب/تعليم مهني
Associate diploma	100	31.3	32.4	36.3	دبلوم متوسط
Bachelor and above	100	52.9	34.2	12.9	بكالوريوس فأعلى
Total	100	44.0	34.8	21.2	المجموع
Males					ذكور
Training certificate/ vocational education	100	32.1	43.7	24.2	شهادة تدريب/تعليم مهني
Associate diploma	100	29.1	36.2	34.7	دبلوم متوسط
Bachelor and above	100	49.1	35.3	15.6	بكالوريوس فأعلى
Total	100	41.2	37.1	21.7	المجموع
Females					إناث
Training certificate/ vocational education	100	37.6	35.6	26.8	شهادة تدريب/تعليم مهني
Associate diploma	100	33.4	28.9	37.7	دبلوم متوسط
Bachelor and above	100	58.0	32.8	9.2	بكالوريوس فأعلى
Total	100	47.3	32.0	20.7	المجموع

جدول 109: توزيع الخريجين في الأراضي الفلسطينية حسب المؤهل العلمي والجنس وسنة التخرج نهاية 2005

Table 109: Distribution of Graduates in the Palestinian Territory by Educational Qualification, Sex Year of Graduation and End 2005

Educational Qualification and Sex	المجموع Total	سنة التخرج Year of Graduation			المؤهل العلمي والجنس
		2005-2001	2000-1994	1993-1987	
Both Sexes					كلا الجنسين
Training certificate/ vocational education	34,889	11,983	14,097	8,809	شهادة تدريب/تعليم مهني
Associate diploma	53,287	16,698	17,251	19,338	دبلوم متوسط
Bachelor and above	112,271	59,430	38,398	14,443	بكالوريوس فأعلى
Total	200,447	88,111	69,746	42,590	المجموع
Males					ذكور
Training certificate/ vocational education	20,697	6,647	9,041	5,009	شهادة تدريب/تعليم مهني
Associate diploma	25,432	7,384	9,211	8,837	دبلوم متوسط
Bachelor and above	63,838	31,338	22,515	9,985	بكالوريوس فأعلى
Total	109,967	45,369	40,767	23,831	المجموع
Females					إناث
Training certificate/ vocational education	14,192	5,336	5,056	3,800	شهادة تدريب/تعليم مهني
Associate diploma	27,855	9,314	8,040	10,501	دبلوم متوسط
Bachelor and above	48,433	28,092	15,883	4,458	بكالوريوس فأعلى
Total	90,480	42,742	28,979	18,759	المجموع

جدول 110: نسبة الخريجين في الأراضي الفلسطينية الذين حصلوا على منحة دراسية خلال الفترة 1987-2005 حسب المؤهل العلمي والمنطقة وبلد التخرج نهاية 2005

Table 110: Percentage of Graduates in the Palestinian Territory who Received Scholarship During 1987-2005 by Educational Qualification, Region and Country of Graduation End 2005

Educational Qualification and Region	المجموع Total	Country of Graduation بلد التخرج			المؤهل العلمي والمنطقة
		دول أخرى Other Countries	دول عربية Arab Countries	الأراضي الفلسطينية Palestinian Territory	
Palestinian Territory					الأراضي الفلسطينية
Training certificate/ vocational education	19.3	6.6	9.1	20.5	شهادة تدريب/تعليم مهني
Associate diploma	20.2	42.6	13.1	20.9	دبلوم متوسط
Bachelor and above	28.4	23.2	24.2	29.8	بكالوريوس فأعلى
Total	24.6	24.3	19.3	25.6	المجموع
West Bank					الضفة الغربية
Training certificate/ vocational education	14.6	7.0	6.4	15.6	شهادة تدريب/تعليم مهني
Associate diploma	19.1	41.4	11.9	19.7	دبلوم متوسط
Bachelor and above	27.5	15.6	21.2	30.2	بكالوريوس فأعلى
Total	22.7	18.7	16.4	24.2	المجموع
Gaza Strip					قطاع غزة
Training certificate/ vocational education	31.3	-	16.8	32.6	شهادة تدريب/تعليم مهني
Associate diploma	22.0	49.8	16.4	22.5	دبلوم متوسط
Bachelor and above	29.8	34.8	28.6	29.4	بكالوريوس فأعلى
Total	27.9	35.0	24.7	27.8	المجموع

جدول 111: نسبة الخريجين في الأراضي الفلسطينية الذين حصلوا على منحة دراسية خلال الفترة 1987-2005 حسب المؤهل العلمي والجنس وبلد التخرج نهاية 2005

Table 111: Percentage of Graduates in the Palestinian Territory who Received Scholarship During 1987-2005 by Educational Qualification, Sex and Country of Graduation End 2005

Educational Qualification and Sex	المجموع Total	Country of Graduation بلد التخرج			المؤهل العلمي والجنس
		دول أخرى Other Countries	دول عربية Arab Countries	الأراضي الفلسطينية الفلسطينية Territory	
Both Sexes					كلا الجنسين
Training certificate/ vocational education	19.3	6.6	9.1	20.5	شهادة تدريب/تعليم مهني
Associate diploma	20.2	42.6	13.1	20.9	دبلوم متوسط
Bachelor and above	28.4	23.2	24.2	29.8	بكالوريوس فأعلى
Total	24.6	24.3	19.3	25.6	المجموع
Males					ذكور
Training certificate/ vocational education	23.3	-	15.1	24.6	شهادة تدريب/تعليم مهني
Associate diploma	20.7	48.6	18.7	19.7	دبلوم متوسط
Bachelor and above	26.5	21.5	23.3	28.3	بكالوريوس فأعلى
Total	24.5	22.9	21.6	25.4	المجموع
Females					إناث
Training certificate/ vocational education	13.3	16.8	4.1	14.2	شهادة تدريب/تعليم مهني
Associate diploma	19.8	31.8	7.7	21.9	دبلوم متوسط
Bachelor and above	31.0	32.0	26.9	31.4	بكالوريوس فأعلى
Total	24.8	29.6	15.2	25.9	المجموع

جدول 112: نسبة الخريجين في الأراضي الفلسطينية الذين حصلوا على منحة دراسية خلال الفترة 1987-2005 حسب المؤهل العلمي وسنة وبلد التخرج نهاية 2005

Table 112: Percentage of Graduates in the Palestinian Territory who Received Scholarship During 1987-2005 by Educational Qualification, Year and Country of Graduation End 2005

Educational Qualification and Year of Graduation	المجموع Total	Country of Graduation بلد التخرج			المؤهل العلمي وسنة التخرج
		دول أخرى Other Countries	دول عربية Arab Countries	الأراضي الفلسطينية Palestinian Territory	
1987- 1993					1993-1987
Training certificate/ vocational education	20.2	-	13.6	22.3	شهادة تدريب/تعليم مهني
Associate diploma	15.8	54.3	9.6	22.3	دبلوم متوسط
Bachelor and above	27.3	29.4	25.9	27.6	بكالوريوس فأعلى
Total	20.6	30.3	18.0	20.4	المجموع
1994- 2000					2000-1994
Training certificate/ vocational education	21.4	-	6.6	22.9	شهادة تدريب/تعليم مهني
Associate diploma	17.5	33.2	14.3	17.2	دبلوم متوسط
Bachelor and above	19.2	17.5	22.2	18.8	بكالوريوس فأعلى
Total	19.2	18.8	18.6	19.4	المجموع
2001- 2005					2005-2001
Training certificate/ vocational education	16.1	20.2	-	16.6	شهادة تدريب/تعليم مهني
Associate diploma	28.2	48.0	24.7	28.2	دبلوم متوسط
Bachelor and above	34.6	24.3	24.9	36.1	بكالوريوس فأعلى
Total	30.9	25.3	23.2	31.7	المجموع

جدول 113: نسبة الخريجين في الأراضي الفلسطينية الذين حصلوا على منحة دراسية خلال الفترة 1987-2005 حسب المؤهل العلمي

وحالة اللجوء وبلد التخرج نهاية 2005

Table 113: Percentage of Graduates in the Palestinian Territory who Received Scholarship During 1987-2005 by Educational Qualification, Refugee Status and Country of Graduation End 2005

Educational Qualification and Refugee Status	المجموع Total	Country of Graduation بلد التخرج			المؤهل العلمي وحالة اللجوء
		دول أخرى Other Countries	دول عربية Arab Countries	الأراضي الفلسطينية Palestinian Territory	
Refugee					لاجئ
Training certificate/ vocational education	30.7	35.3	23.4	31.0	شهادة تدريب/تعليم مهني
Associate diploma	24.4	16.5	13.3	26.5	دبلوم متوسط
Bachelor and above	31.3	30.6	26.9	32.1	بكالوريوس فأعلى
Total	29.2	29.7	22.1	30.3	المجموع
Non-Refugee					غير لاجئ
Training certificate/ vocational education	9.0	-	3.5	10.1	شهادة تدريب/تعليم مهني
Associate diploma	16.2	51.7	13.0	15.1	دبلوم متوسط
Bachelor and above	26.2	17.0	22.2	28.0	بكالوريوس فأعلى
Total	20.8	20.5	17.3	21.5	المجموع

جدول 114: التوزيع النسبي للمنح التي قدمت للطلبة الخريجين خلال الفترة 1987-2005 حسب مصدر المنحة والجنس والمنطقة نهاية 2005

Table 114: Percentage Distribution of Scholarships Granted to Graduates During 1987-2005 by Source of the Scholarship, Sex and Region End 2005

Source of Scholarship and Sex	المنطقة			مصدر المنحة والجنس
	قطاع غزة Gaza Strip	الضفة الغربية West Bank	الأراضي الفلسطينية Palestinian Territory	
Both Sexes				كلا الجنسين
Government	16.2	13.7	14.8	الحكومة
Private sector	5.8	6.3	6.1	القطاع الخاص
UNRWA	14.4	11.7	12.9	وكالة الغوث
University/college	43.1	39.6	41.1	الجامعة/الكلية
Friends/relatives/ charitable	1.9	3.2	2.6	الأصدقاء/ الأقارب/ فاعل خير
Political parties	6.3	7.5	7.0	أحزاب سياسية
Foreign countries	1.4	1.0	1.2	دول أجنبية
Arab countries	9.2	12.6	11.1	دول عربية
International institution	1.6	3.3	2.6	مؤسسات دولية
Others	0.1	1.1	0.6	غير ذلك
Total	100	100	100	المجموع
Males				ذكور
Government	21.6	19.0	20.2	الحكومة
Private sector	5.5	4.3	4.8	القطاع الخاص
UNRWA	18.3	11.7	14.7	وكالة الغوث
University/college	34.0	35.6	34.9	الجامعة/الكلية
Friends/relatives/ charitable	1.3	3.9	2.7	الأصدقاء/ الأقارب/ فاعل خير
Political parties	7.9	9.0	8.5	أحزاب سياسية
Foreign countries	2.1	0.3	1.1	دول أجنبية
Arab countries	7.9	11.9	10.1	دول عربية
International institution	1.3	3.0	2.2	مؤسسات دولية
Others	0.1	1.3	0.8	غير ذلك
Total	100	100	100	المجموع
Females				إناث
Government	9.1	8.0	8.4	الحكومة
Private sector	6.2	8.6	7.6	القطاع الخاص
UNRWA	9.2	11.6	10.6	وكالة الغوث
University/college	55.0	43.9	48.4	الجامعة/الكلية
Friends/relatives/ charitable	2.7	2.5	2.6	الأصدقاء/ الأقارب/ فاعل خير
Political parties	4.3	5.8	5.2	أحزاب سياسية
Foreign countries	0.5	1.8	1.3	دول أجنبية
Arab countries	10.8	13.5	12.4	دول عربية
International institution	2.1	3.6	3.0	مؤسسات دولية
Others	0.1	0.7	0.5	غير ذلك
Total	100	100	100	المجموع

جدول 115: التوزيع النسبي للخريجين خلال الفترة 1987-2005 حسب بعض المؤشرات المتعلقة بالعمل أثناء التفرغ للتعليم والمنطقة
نهاية 2005

Table 115: Percentage Distribution of Graduates During 1987-2005 by Certain Indicators Concerns Work During the Studying Period and Region End 2005

Indicator	Region المنطقة			المؤشر
	قطاع غزة Gaza Strip	الضفة الغربية West Bank	الأراضي الفلسطينية Palestinian Territory	
Work status during the studying period				حالة العمل خلال الدراسة
Working during the studying	16.8	18.1	17.6	عمل خلال الدراسة
Do not working during the studying	83.2	81.9	82.4	لم يعمل خلال الدراسة
Total	100	100	100	المجموع
Work type during the studying				طبيعة العمل أثناء الدراسة
Full time	41.6	25.0	31.0	دوام كامل
Part time	44.6	59.2	53.9	دوام جزئي
Casual/ seasonal/ temporary	13.8	15.8	15.1	مؤقت/ عرضي/ موسمي
Total	100	100	100	المجموع
Main reason for working				السبب الرئيسي للعمل
For funding the study completely	23.0	33.2	29.5	لتمويل الدراسة كليا
For funding the study partially	24.0	25.8	25.1	لتمويل الدراسة جزئيا
For independency	25.5	17.0	20.1	الاستقلال والاعتماد على الذات
For training and educating	4.0	5.8	5.2	التدريب والتعليم
To help the family	7.5	8.3	8.0	مساعدة الاسرة في مشروعاتهم
One of the study's requirements	1.3	0.5	0.8	احد متطلبات الدراسة
Others	14.7	9.4	11.3	غير ذلك
Total	100	100	100	المجموع

جدول 116: التوزيع النسبي للخريجين خلال الفترة 1987-2005 حسب بعض المؤشرات المتعلقة بالعمل أثناء التفريغ للتعليم والجنس نهاية 2005

Table 116: Percentage Distribution of Graduates During 1987-2005 by Certain Indicators Concerns Work During the Studying Period and Sex End 2005

Indicator	Sex			المؤشر
	كلا الجنسين Both Sexes	إناث Females	ذكور Males	
Work status during the studying period				حالة العمل خلال الدراسة
Working during the studying	17.6	7.2	26.2	عمل خلال الدراسة
Do not working during the studying	82.4	92.8	73.8	لم يعمل خلال الدراسة
Total	100	100	100	المجموع
Work type during the studying				طبيعة العمل أثناء الدراسة
Full time	31.0	44.9	27.9	دوام كامل
Part time	53.9	42.4	56.5	دوام جزئي
Casual/ seasonal/ temporary	15.1	12.7	15.6	مؤقت/ عرضي/ موسمي
Total	100	100	100	المجموع
Main reason for working				السبب الرئيسي للعمل
For funding the study completely	29.5	28.6	29.7	لتمويل الدراسة كليا
For funding the study partially	25.1	18.6	26.6	لتمويل الدراسة جزئيا
For independency	20.1	22.4	19.5	الاستقلال والاعتماد على الذات
For training and educating	5.2	9.7	4.2	التدريب والتعليم
To help the family	8.0	4.4	8.9	مساعدة الاسرة في مشروعهم
One of the study's requirements	0.8	3.6	0.1	احد متطلبات الدراسة
Others	11.3	12.7	11.0	غير ذلك
Total	100	100	100	المجموع

جدول 117: التوزيع النسبي للخريجين خلال الفترة 1987-2005 حسب بعض المؤشرات المتعلقة باستكمال التعليم والمنطقة نهاية 2005

Table 117: Percentage Distribution of Graduates During 1987-2005 by Certain Indicators Concerns in Completed Education and Region End 2005

Indicator	المنطقة			المؤشر
	قطاع غزة Gaza Strip	الضفة الغربية West Bank	الأراضي الفلسطينية Palestinian Territory	
Desire to complete education				الرغبة لاستكمال التعليم
Desire available to complete education and currently attending (part time)	6.5	8.1	7.5	الرغبة متوفرة لاستكمال التعليم وملتحق حالياً بدوام جزئي
Desire available to complete education and currently not attending	58.9	53.1	55.3	الرغبة متوفرة لاستكمال التعليم وغير ملتحق حالياً
Desire not available to complete education	34.6	38.8	37.2	الرغبة غير متوفرة لاستكمال التعليم
Total	100	100	100	المجموع
Reasons for not completed education despite of available of desire				أسباب عدم استكمال التعليم بالرغم من توفر الرغبة لاستكمالها
Financial conditions	76.5	66.6	70.6	ظروف مادية
Social conditions	14.4	16.3	15.5	ظروف اجتماعية
Specialty not available in the local universities	2.4	4.0	3.4	التخصص غير متوفر في الجامعات المحلية
Security conditions	0.7	2.9	2.0	ظروف أمنية
Opposition of employer	3.9	5.2	4.6	عدم موافقة جهة العمل
Others	2.1	5.0	3.9	غير ذلك
Total	100	100	100	المجموع
Reasons of desire to complete higher education				أسباب الرغبة لاستكمال التعليم
Increase the acknowledgment	40.8	32.8	36.0	زيادة المعرفة والاطلاع
Improve the work conditions	21.3	28.6	25.7	تحسين الوضع الوظيفي
To find a job	26.4	16.2	20.2	ايجاد فرصة عمل
Improve the economic/ social level	9.8	18.3	14.9	تحسين المستوى المادي/ الاجتماعي
Others	1.7	4.1	3.2	غير ذلك
Total	100	100	100	المجموع
Reasons of not having desire to complete higher education				أسباب عدم الرغبة لاستكمال التعليم
There is no motivations of education	44.1	37.3	39.7	عدم جدوى مواصلة التعليم
Marriage	19.9	23.4	22.2	الزواج
Impairment	0.8	0.4	0.5	العجز
Limitation of grades	2.5	3.4	3.1	المعدل في المرحلة السابقة لا يسمح
Housekeeping	15.2	14.3	14.6	الأعمال المنزلية
Others	17.5	21.2	19.9	غير ذلك
Total	100	100	100	المجموع

جدول 118: التوزيع النسبي للخريجين خلال الفترة 1987-2005 حسب بعض المؤشرات المتعلقة باستكمال التعليم والجنس نهاية 2005
Table 118: Percentage Distribution of Graduates During 1987-2005 by Certain Indicators Concerns in Completed Education and Sex End 2005

Indicator	Sex			المؤشر
	كلا الجنسين Both Sexes	إناث Females	ذكور Males	
Desire to complete education				الرغبة لاستكمال التعليم
Desire available to complete education and currently attending (part time)	7.5	5.9	8.9	الرغبة متوفرة لاستكمال التعليم وملتحق حالياً بدوام جزئي
Desire available to complete education and currently not attending	55.3	54.3	56.1	الرغبة متوفرة لاستكمال التعليم وغير ملتحق حالياً
Desire not available to complete education	37.2	39.8	35.0	الرغبة غير متوفرة لاستكمال التعليم
Total	100	100	100	المجموع
Reasons for not completed education despite of available of desire				أسباب عدم استكمال التعليم بالرغم من توفر الرغبة لاستكماله
Financial conditions	70.6	62.1	77.4	ظروف مادية
Social conditions	15.5	24.8	8.0	ظروف اجتماعية
Specialty not available in the local universities	3.4	3.6	3.2	التخصص غير متوفر في الجامعات المحلية
Security conditions	2.0	2.0	2.0	ظروف أمنية
Opposition of employer	4.6	3.1	5.9	عدم موافقة جهة العمل
Others	3.9	4.4	3.5	غير ذلك
Total	100	100	100	المجموع
Reasons of desire to complete higher education				أسباب الرغبة لاستكمال التعليم
Increase the acknowledgment	36.0	42.1	31.3	زيادة المعرفة والاطلاع
Improve the work conditions	25.7	19.4	30.5	تحسين الوضع الوظيفي
To find a job	20.2	22.3	18.6	ايجاد فرصة عمل
Improve the economic/ social level	14.9	12.6	16.7	تحسين المستوى المادي/ الاجتماعي
Others	3.2	3.6	2.9	غير ذلك
Total	100	100	100	المجموع
Reasons of not having desire to complete higher education				أسباب عدم الرغبة لاستكمال التعليم
There is no motivations of education	39.7	24.6	54.0	عدم جدوى مواصلة التعليم
Marriage	22.2	30.6	14.2	الزواج
Impairment	0.5	0.6	0.4	العجز
Limitation of grades	3.1	2.0	4.1	المعدل في المرحلة السابقة لا يسمح
Housekeeping	14.6	29.6	0.4	الأعمال المنزلية
Others	19.9	12.6	26.9	غير ذلك
Total	100	100	100	المجموع

جدول 119: التوزيع النسبي للخريجين خلال الفترة 1987-2005 حسب النشاط الذي قاموا به فور التخرج والمؤهل العلمي والجنس
نهاية 2005

Table 119: Percentage Distribution of Graduates During 1987-2005 by Main Activity Practiced after Graduation, Educational Qualification and Sex End 2005

Educational Qualification and Activity	Sex			المؤهل العلمي والنشاط الاقتصادي
	كلا الجنسين Both Sexes	إناث Females	ذكور Males	
Vocational training/education certification				شهادة تعليم/تدريب مهني
Look for work	41.5	32.0	48.0	البحث عن عمل
Get a job directly after graduates	27.9	17.6	34.9	الحصول على عمل مباشرة
Continued the same Job before graduates	8.9	4.1	12.2	الاستمرار بالعمل نفسه قبل التخرج
Did not work and did not look for	21.7	46.3	4.9	لم يعمل ولم يبحث عن عمل
Total	100	100	100	المجموع
Associate diploma				دبلوم متوسط
Look for work	54.3	52.8	56.1	البحث عن عمل
Get a job directly after graduates	28.3	25.5	31.3	الحصول على عمل مباشرة
Continued the same Job before graduates	5.9	2.0	10.2	الاستمرار بالعمل نفسه قبل التخرج
Did not work and did not look for	11.5	19.7	2.4	لم يعمل ولم يبحث عن عمل
Total	100	100	100	المجموع
Bachelor and above				بكالوريوس فأعلى
Look for work	52.1	54.4	50.3	البحث عن عمل
Get a job directly after graduates	34.4	30.0	37.7	الحصول على عمل مباشرة
Continued the same Job before graduates	6.9	2.6	10.1	الاستمرار بالعمل نفسه قبل التخرج
Did not work and did not look for	6.6	13.0	1.9	لم يعمل ولم يبحث عن عمل
Total	100	100	100	المجموع
All graduates				جميع الخريجين
Look for work	50.8	50.4	51.2	البحث عن عمل
Get a job directly after graduates	31.6	26.7	35.7	الحصول على عمل مباشرة
Continued the same Job before graduates	7.0	2.6	10.6	الاستمرار بالعمل نفسه قبل التخرج
Did not work and did not look for	10.6	20.3	2.5	لم يعمل ولم يبحث عن عمل
Total	100	100	100	المجموع

جدول 120: التوزيع النسبي للخريجين خلال الفترة 1987-2005 حسب النشاط الذي قاموا به فور التخرج والمؤهل العلمي والمنطقة

نهاية 2005

Table 120: Percentage Distribution of Graduates During 1987-2005 by Main Activity Practiced after Graduation, Educational Qualification and Region End 2005

Educational Qualification and Activity	Region المنطقة			المؤهل العلمي والنشاط
	قطاع غزة Gaza Strip	الضفة الغربية West Bank	الأراضي الفلسطينية Palestinian Territory	
Vocational training/education certification				شهادة تعليم/تدريب مهني
Look for work	54.5	36.4	41.5	البحث عن عمل
Get a job directly after graduates	26.9	28.2	27.9	الحصول على عمل مباشرة
Continued the same Job before graduates	7.4	9.5	8.9	الاستمرار بالعمل نفسه قبل التخرج
Did not work and did not look for	11.2	25.9	21.7	لم يعمل ولم يبحث عن عمل
Total	100	100	100	المجموع
Associate diploma				دبلوم متوسط
Look for work	62.0	49.5	54.3	البحث عن عمل
Get a job directly after graduates	25.0	30.3	28.3	الحصول على عمل مباشرة
Continued the same Job before graduates	6.2	5.7	5.9	الاستمرار بالعمل نفسه قبل التخرج
Did not work and did not look for	6.8	14.5	11.5	لم يعمل ولم يبحث عن عمل
Total	100	100	100	المجموع
Bachelor and above				بكالوريوس فأعلى
Look for work	58.0	48.0	52.1	البحث عن عمل
Get a job directly after graduates	29.3	37.8	34.4	الحصول على عمل مباشرة
Continued the same Job before graduates	6.9	6.8	6.9	الاستمرار بالعمل نفسه قبل التخرج
Did not work and did not look for	5.8	7.4	6.6	لم يعمل ولم يبحث عن عمل
Total	100	100	100	المجموع
All graduates				جميع الخريجين
Look for work	58.6	46.1	50.8	البحث عن عمل
Get a job directly after graduates	27.9	33.9	31.6	الحصول على عمل مباشرة
Continued the same Job before graduates	6.8	7.0	7.0	الاستمرار بالعمل نفسه قبل التخرج
Did not work and did not look for	6.7	13.0	10.6	لم يعمل ولم يبحث عن عمل
Total	100	100	100	المجموع

جدول 121: التوزيع النسبي للخريجين خلال الفترة 1987-2005 حسب النشاط الذي قاموا به فور التخرج والمؤهل العلمي وبلد التخرج
نهاية 2005

Table 121: Percentage Distribution of Graduates During 1987-2005 by Main Activity Practiced after Graduation, Educational Qualification and Country of Graduation End 2005

Educational Qualification and Activity	Country of Graduation				المؤهل العلمي والنشاط
	المجموع Total	دول أخرى Other	دول عربية Arab country	الأراضي الفلسطينية Palestinian Territory	
Vocational training/education certification					شهادة تعليم/تدريب مهني
Look for work	41.5	32.4	19.9	43.5	البحث عن عمل
Get a job directly after graduates	27.9	61.6	41.8	25.6	الحصول على عمل مباشرة
Continued the same Job before graduates	8.9	6.0	6.5	9.2	الاستمرار بالعمل نفسه قبل التخرج
Did not work and did not look for	21.7	-	31.8	21.7	لم يعمل ولم يبحث عن عمل
Total	100	100	100	100	المجموع
Associate diploma					دبلوم متوسط
Look for work	54.3	36.4	49.0	56.1	البحث عن عمل
Get a job directly after graduates	28.3	39.1	34.6	26.6	الحصول على عمل مباشرة
Continued the same Job before graduates	5.9	12.8	2.7	6.3	الاستمرار بالعمل نفسه قبل التخرج
Did not work and did not look for	11.5	11.7	13.7	11.0	لم يعمل ولم يبحث عن عمل
Total	100	100	100	100	المجموع
Bachelor and above					بكالوريوس فأعلى
Look for work	52.1	39.8	47.2	54.5	البحث عن عمل
Get a job directly after graduates	34.4	50.6	43.7	30.7	الحصول على عمل مباشرة
Continued the same Job before graduates	6.9	4.6	2.9	7.9	الاستمرار بالعمل نفسه قبل التخرج
Did not work and did not look for	6.6	5.0	6.2	6.9	لم يعمل ولم يبحث عن عمل
Total	100	100	100	100	المجموع
All graduates					جميع الخريجين
Look for work	50.8	38.8	45.2	52.8	البحث عن عمل
Get a job directly after graduates	31.6	50.1	40.6	28.6	الحصول على عمل مباشرة
Continued the same Job before graduates	7.0	5.7	3.2	7.7	الاستمرار بالعمل نفسه قبل التخرج
Did not work and did not look for	10.6	5.4	11.0	10.9	لم يعمل ولم يبحث عن عمل
Total	100	100	100	100	المجموع

جدول 122: التوزيع النسبي للخريجين خلال الفترة 1987-2005 حسب النشاط الذي قاموا به فور التخرج والمنطقة والجنس
نهاية 2005

Table 122: Percentage Distribution of Graduates During 1987-2005 by Main Activity Practiced after Graduation, Region and Sex End 2005

Region and Activity	Sex			المنطقة والنشاط
	كلا الجنسين Both Sexes	إناث Females	ذكور Males	
Palestinian Territory				الأراضي الفلسطينية
Look for work	50.8	50.4	51.2	البحث عن عمل
Get a job directly after graduates	31.6	26.7	35.7	الحصول على عمل مباشرة
Continued the same Job before graduates	7.0	2.6	10.6	الاستمرار بالعمل نفسه قبل التخرج
Did not work and did not look for	10.6	20.3	2.5	لم يعمل ولم يبحث عن عمل
Total	100	100	100	المجموع
West Bank				الضفة الغربية
Look for work	46.1	46.0	46.2	البحث عن عمل
Get a job directly after graduates	33.9	28.0	39.2	الحصول على عمل مباشرة
Continued the same Job before graduates	7.0	3.0	10.7	الاستمرار بالعمل نفسه قبل التخرج
Did not work and did not look for	13.0	23.0	3.9	لم يعمل ولم يبحث عن عمل
Total	100	100	100	المجموع
Gaza Strip				قطاع غزة
Look for work	58.6	58.7	58.6	البحث عن عمل
Get a job directly after graduates	27.9	24.2	30.5	الحصول على عمل مباشرة
Continued the same Job before graduates	6.8	1.8	10.3	الاستمرار بالعمل نفسه قبل التخرج
Did not work and did not look for	6.7	15.3	0.6	لم يعمل ولم يبحث عن عمل
Total	100	100	100	المجموع

جدول 123: التوزيع النسبي للخريجين خلال الفترة 1987-2005 الذين لم يبحثوا عن عمل فور تخرجهم حسب سبب عدم البحث والمنطقة
نهاية 2005

Table 123: Percentage Distribution of Graduates During 1987-2005 Who did not Seek a Job after Graduation by Reason and Region End 2005

Reason	Region المنطقة			السبب
	قطاع غزة Gaza Strip	الضفة الغربية West Bank	الأراضي الفلسطينية Palestinian Territory	
Housekeeping	36.5	21.1	24.8	التفرغ لأعمال المنزل
Marriage	44.8	43.7	44.0	الزواج
Looking after Children/old	6.9	3.5	4.3	رعاية كبار السن/الأطفال
Need rest time before start a job	2.0	7.0	5.8	الحاجة لفترة استراحة قبل البدء بالعمل
Disabled	-	0.4	0.3	العجز/ الإعاقة
Detained	1.1	1.4	1.3	الاعتقال
Want to migrate	1.1	0.7	0.8	التفرغ لإجراءات الهجرة
Waiting an offer to work outside	1.2	1.1	1.1	الانتظار للاستدعاء للعمل في الخارج
others	6.4	21.1	17.6	غير ذلك
Total	100	100	100	المجموع

جدول 124: التوزيع النسبي للخريجين خلال الفترة 1987-2005 الذين لم يبحثوا عن عمل فور تخرجهم حسب سبب عدم البحث ونوع التجمع
نهاية 2005

Table 124: Percentage Distribution of Graduates During 1987-2005 Who did not seek a Job after Graduation by Reason and Locality Type End 2005

Reason	المجموع Total	Locality Type نوع التجمع			السبب
		مخيمات Camps	ريف Rural	حضر Urban	
Housekeeping	24.8	26.5	16.0	27.6	التفرغ لأعمال المنزل
Marriage	44.0	42.9	39.7	45.9	الزواج
Looking after Children/old	4.3	8.7	3.6	3.4	رعاية كبار السن/الأطفال
Need rest time before start a job	5.8	2.8	6.5	6.4	الحاجة لفترة استراحة قبل البدء بالعمل
Disabled	0.3	2.0	-	-	العجز/ الإعاقة
Detained	1.3	-	3.4	0.9	الاعتقال
Want to migrate	0.8	3.1	1.4	-	التفرغ لإجراءات الهجرة
Waiting an offer to work outside	1.1	2.2	-	1.3	الانتظار للاستدعاء للعمل في الخارج
others	17.6	11.8	29.4	14.5	غير ذلك
Total	100	100	100	100	المجموع

جدول 125: نسبة الخريجين خلال الفترة 1987-2005 الذين بحثوا عن عمل بعد تخرجهم حسب طرق البحث وسنة التخرج والمنطقة

نهاية 2005

Table 125: Percentage of Graduates During 1987-2005 Who Seek a Job after Graduation by Way of looking for a Job Used, Year of Graduation and Region End 2005

Way of looking for a Job and Year of Graduation	Region المنطقة			طرق البحث وسنة التخرج
	قطاع غزة Gaza Strip	الضفة الغربية West Bank	الأراضي الفلسطينية Palestinian Territory	
1987-1993				1993 - 1987
Asked friends	83.3	82.0	82.5	سؤال الأصدقاء
Declared\ Read newspaper	58.6	68.4	64.2	متابعة وسائل الإعلام
Application to employers /establishments	78.0	80.8	79.6	مراجعة أصحاب العمل/المنشآت
Registration at labour office	57.8	28.6	41.0	التسجيل في مكاتب العمل
Personal relationship	49.3	53.9	51.9	استخدام العلاقات الشخصية
1994-2000				2000 - 1994
Asked friends	87.2	78.9	82.5	سؤال الأصدقاء
Declared\ Read newspaper	67.7	69.7	68.8	متابعة وسائل الإعلام
Application to employers /establishments	79.2	84.5	82.2	مراجعة أصحاب العمل/المنشآت
Registration at labour office	63.2	36.0	47.7	التسجيل في مكاتب العمل
Personal relationship	58.4	55.6	56.8	استخدام العلاقات الشخصية
2001-2005				2005 - 2001
Asked friends	88.1	79.8	83.5	سؤال الأصدقاء
Declared\ Read newspaper	64.3	71.5	68.4	متابعة وسائل الإعلام
Application to employers /establishments	74.0	85.4	80.4	مراجعة أصحاب العمل/المنشآت
Registration at labour office	76.6	56.9	65.5	التسجيل في مكاتب العمل
Personal relationship	53.7	56.5	55.2	استخدام العلاقات الشخصية
All Graduates				جميع الخريجين
Asked friends	86.9	80.0	83.0	سؤال الأصدقاء
Declared\ Read newspaper	64.2	70.4	67.7	متابعة وسائل الإعلام
Application to employers /establishments	76.4	84.2	80.8	مراجعة أصحاب العمل/المنشآت
Registration at labour office	68.9	44.9	55.3	التسجيل في مكاتب العمل
Personal relationship	54.3	55.7	55.1	استخدام العلاقات الشخصية

جدول 126: متوسط عدد أشهر التعطل عن العمل بعد التخرج مباشرة للخريجين خلال الفترة 1987-2005 حسب المؤهل العلمي وسنة التخرج

والجنس نهاية 2005

Table 126: Average of Unemployment Duration in Months Directly after Graduation of Graduates During 1987-2005 by the Educational Qualification, Year of Graduation and Sex End 2005

Educational Qualification and Year of Graduation	Sex			المؤهل العلمي وسنة التخرج
	كلا الجنسين Both Sexes	إناث Females	ذكور Males	
Training certificate/ vocational education				شهادة تعليم/تدريب مهني
1987-1993	16.9	15.4	17.4	1993-1987
1994-2000	23.8	25.3	23.1	2000-1994
2001-2005	13.0	12.4	13.4	2005-2001
Total	17.8	17.1	18.1	المجموع
Associate diploma				دبلوم متوسط
1987-1993	29.7	32.1	27.3	1993-1987
1994-2000	29.4	27.0	31.4	2000-1994
2001-2005	16.4	14.5	19.0	2005-2001
Total	24.0	22.6	25.5	المجموع
Bachelor and above				بكالوريوس فأعلى
1987-1993	29.5	32.8	28.1	1993-1987
1994-2000	26.7	29.4	24.7	2000-1994
2001-2005	15.9	16.0	15.9	2005-2001
Total	20.4	20.6	20.2	المجموع
Bachelor and above				جميع الخريجين
1987-1993	27.5	30.6	25.7	1993-1987
1994-2000	26.9	28.2	26.0	2000-1994
2001-2005	15.7	15.3	16.1	2005-2001
Total	21.0	20.8	21.1	المجموع

ملاحظة: البيانات تشمل فقط الأفراد الذين قاموا بالبحث عن عمل بعد التخرج قبل الحصول على عمل

Note: Data covers only persons who looked for work after graduation before getting job

جدول 127: متوسط عدد أشهر التعطل عن العمل بعد التخرج مباشرة للخريجين خلال الفترة 1987-2005 حسب المؤهل العلمي وسنة التخرج والمنطقة نهاية 2005

Table 127: Average of Unemployment Duration in Months Directly after Graduation of Graduates During 1987-2005 by the Educational Qualification, Year of Graduation and Region End 2005

Educational Qualification and Year of Graduation	Region المنطقة			المؤهل العلمي وسنة التخرج
	قطاع غزة Gaza Strip	الضفة الغربية West Bank	الأراضي الفلسطينية Palestinian Territory	
Training certificate/ vocational education				شهادة تعليم/تدريب مهني
1987-1993	21.6	14.2	16.9	1993-1987
1994-2000	30.5	20.3	23.8	2000-1994
2001-2005	14.9	12.1	13.0	2005-2001
Total	22.3	15.5	17.8	المجموع
Associate diploma				دبلوم متوسط
1987-1993	35.9	25.7	29.7	1993-1987
1994-2000	38.4	23.4	29.4	2000-1994
2001-2005	17.7	15.4	16.4	2005-2001
Total	28.3	20.9	24.0	المجموع
Bachelor and above				بكالوريوس فأعلى
1987-1993	30.2	28.9	29.5	1993-1987
1994-2000	30.4	23.2	26.7	2000-1994
2001-2005	17.7	14.5	15.9	2005-2001
Total	22.7	18.4	20.4	المجموع
All graduates				جميع الخريجين
1987-1993	31.6	24.9	27.5	1993-1987
1994-2000	32.4	22.6	26.9	2000-1994
2001-2005	17.5	14.3	15.7	2005-2001
Total	24.2	18.6	21.0	المجموع

ملاحظة: البيانات تشمل فقط الأفراد الذين قاموا بالبحث عن عمل بعد التخرج قبل الحصول على عمل

Note: Data covers only persons who looked for work after graduation before getting job

جدول 128: متوسط عدد أشهر التعطل عن العمل بعد التخرج مباشرة للخريجين خلال الفترة 1987-2005 حسب المؤهل العلمي وسنة وبلد

التخرج نهاية 2005

Table 128: Average of Unemployment Duration in Months Directly after Graduation of Graduates During 1987-2005 by the Educational Qualification, Year and Country of Graduation End 2005

Educational Qualification and Year of Graduation	Country of Graduation				المؤهل العلمي وسنة التخرج
	المجموع Total	دول أخرى Other	دول عربية Arab country	الأراضي الفلسطينية Palestinian Territory	
Training certificate/ vocational education					شهادة تعليم/تدريب مهني
1987-1993	16.9	2.0	27.0	16.8	1993-1987
1994-2000	23.8	4.0	16.0	24.3	2000-1994
2001-2005	13.0	18.3	17.8	12.7	2005-2001
Total	17.8	12.2	19.2	17.8	المجموع
Associate diploma					دبلوم متوسط
1987-1993	29.7	16.7	26.3	31.5	1993-1987
1994-2000	29.4	35.8	32.1	28.7	2000-1994
2001-2005	16.4	24.0	20.1	16.2	2005-2001
Total	24.0	27.1	27.4	23.4	المجموع
Bachelor and above					بكالوريوس فأعلى
1987-1993	29.5	27.4	27.1	32.6	1993-1987
1994-2000	26.7	24.0	26.2	27.1	2000-1994
2001-2005	15.9	14.5	13.9	16.1	2005-2001
Total	20.4	22.3	22.4	19.9	المجموع
All graduates					جميع الخريجين
1987-1993	27.5	25.3	26.7	28.2	1993-1987
1994-2000	26.9	25.0	27.6	26.9	2000-1994
2001-2005	15.7	15.4	15.2	15.7	2005-2001
Total	21.0	22.2	23.9	20.5	المجموع

ملاحظة: البيانات تشمل فقط الأفراد الذين قاموا بالبحث عن عمل بعد التخرج قبل الحصول على عمل

Note: Data covers only persons who looked for work after graduation before getting job

جدول 129: متوسط عدد طلبات العمل التي قدمت للحصول على عمل بعد التخرج مباشرة للخريجين خلال الفترة 1987-2005 حسب المؤهل العلمي وسنة التخرج والمنطقة نهاية 2005

Table 129: Average Number of Work Applications that Offered Directly after Graduation of Graduates During 1987-2005 by the Educational Qualification, Year of Graduation and Region End 2005

Educational Qualification and Year of Graduation	Region المنطقة			المؤهل العلمي وسنة التخرج
	قطاع غزة Gaza Strip	الضفة الغربية West Bank	الأراضي الفلسطينية Palestinian Territory	
Training certificate/ vocational education				شهادة تعليم/تدريب مهني
1987-1993	5.8	4.0	4.7	1993-1987
1994-2000	5.8	3.3	4.2	2000-1994
2001-2005	3.6	4.1	3.9	2005-2001
Total	4.9	3.8	4.2	المجموع
Associate diploma				دبلوم متوسط
1987-1993	8.3	7.7	7.9	1993-1987
1994-2000	8.6	7.4	7.9	2000-1994
2001-2005	4.8	6.8	5.9	2005-2001
Total	7.0	7.3	7.1	المجموع
Bachelor and above				بكالوريوس فأعلى
1987-1993	7.8	6.6	7.1	1993-1987
1994-2000	8.7	9.3	9.0	2000-1994
2001-2005	6.4	7.3	6.9	2005-2001
Total	7.3	7.8	7.5	المجموع
All graduates				جميع الخريجين
1987-1993	7.8	6.7	7.2	1993-1987
1994-2000	8.3	7.6	7.9	2000-1994
2001-2005	5.8	6.8	6.4	2005-2001
Total	6.9	7.0	7.0	المجموع

ملاحظة: البيانات تشمل فقط الأفراد الذين قاموا بالبحث عن عمل بعد التخرج قبل الحصول على عمل

Note: Data covers only persons who looked for work after graduation before getting job

جدول 130: أسباب التأخر في الحصول على وظيفة بعد التخرج للخريجين الذين تخرجوا خلال الفترة 1987-2005 من وجهة نظر الخريجين

حسب المنطقة وسنة التخرج نهاية 2005

Table 130: Perceived Opinion of Graduates During 1987-2005 about Reasons Behind their Delayed in Getting a Job by Region and Year of Graduation End 2005

Reasons of Delayed and Region	المجموع Total	سنة التخرج			سبب التأخر والمنطقة
		2005-2001	2000-1994	1993-1987	
Palestinian Territory					الأراضي الفلسطينية
Lack of experience	28.9	29.3	29.8	26.3	الافتقار إلى الخبرة
Lack of demand on specialty	25.8	24.6	26.5	27.6	قلة الطلب على التخصص
Limited of personal relations	52.1	52.8	49.8	53.9	محدودية العلاقات الشخصية
Grades/scores	7.8	7.0	6.9	11.1	المعدل/العلامات
Not fluent in English	16.5	17.0	17.5	13.5	عدم إتقان اللغة الإنجليزية
Lack of computer skills	14.0	10.2	16.5	19.9	الافتقار إلى المهارة في استخدام الكمبيوتر
Remote place of work from residence	13.4	13.0	15.8	10.4	بعد أماكن العمل المناسبة للتخصص
Non available of sufficient fund	63.1	64.5	61.7	61.6	الافتقار إلى رأسمال
West Bank					الضفة الغربية
Lack of Experience	36.6	37.2	35.9	36.0	الافتقار إلى الخبرة
Lack of demand on specialty	31.8	29.7	32.0	36.6	قلة الطلب على التخصص
Limited of personal relations	51.3	51.8	48.3	54.9	محدودية العلاقات الشخصية
Grades/scores	8.2	7.0	6.2	14.6	المعدل/العلامات
Not Fluent in English	16.0	17.1	15.8	13.4	عدم إتقان اللغة الإنجليزية
Lack of computer skills	12.2	9.4	14.7	15.9	الافتقار إلى المهارة في استخدام الكمبيوتر
Remote place of work from residence	19.6	18.7	22.8	17.1	بعد أماكن العمل المناسبة للتخصص
Non available of sufficient fund	65.5	65.1	63.7	69.5	الافتقار إلى رأسمال
Gaza Strip					قطاع غزة
Lack of Experience	19.7	19.9	22.6	14.3	الافتقار إلى الخبرة
Lack of demand on specialty	18.6	18.5	19.9	16.5	قلة الطلب على التخصص
Limited of personal relations	53.0	54.1	51.6	52.6	محدودية العلاقات الشخصية
Grades/scores	7.2	7.0	7.7	6.8	المعدل/العلامات
Not Fluent in English	17.0	16.8	19.5	13.5	عدم إتقان اللغة الإنجليزية
Lack of computer skills	16.0	11.2	18.6	24.8	الافتقار إلى المهارة في استخدام الكمبيوتر
Remote place of work from residence	5.9	6.2	7.7	2.3	بعد أماكن العمل المناسبة للتخصص
Non available of sufficient fund	60.2	63.9	59.3	51.9	الافتقار إلى رأسمال

جدول 131: أسباب التأخر في الحصول على وظيفة بعد التخرج للخريجين الذين تخرجوا خلال الفترة 1987-2005 من وجهة نظر الخريجين حسب المنطقة والمؤهل العلمي نهاية 2005

Table 131: Perceived Opinion of Graduates During the Period 1987-2005 about Reasons Behind their Delayed in Getting a Job by Region and Educational Qualification End 2005

Reasons of Delayed and Region	المجموع Total	المؤهل العلمي Educational Qualification			سبب التأخر والمنطقة
		بكالوريوس فأعلى Bachelor and above	دبلوم متوسط Associate diploma	شهادة تعليم/تدريب مهني Training certificate/ vocational education	
Palestinian Territory					الأراضي الفلسطينية
Lack of experience	28.9	28.1	27.4	34.8	الافتقار إلى الخبرة
Lack of demand on specialty	25.8	26.3	26.9	21.5	قلة الطلب على التخصص
Limited of personal relations	52.1	52.0	55.4	45.9	محدودية العلاقات الشخصية
Grades/scores	7.8	7.2	10.1	5.2	المعدل/العلامات
Not fluent in English	16.5	12.6	18.4	27.0	عدم إتقان اللغة الإنجليزية
Lack of computer skills	14.0	11.1	16.4	19.7	الافتقار إلى المهارة في استخدام الكمبيوتر
Remote place of work from residence	13.4	11.9	13.6	18.5	بعد أماكن العمل المناسبة للتخصص
Non available of sufficient fund	63.1	57.9	65.6	77.7	الافتقار إلى رأسمال
West Bank					الضفة الغربية
Lack of Experience	36.6	35.2	34.7	44.1	الافتقار إلى الخبرة
Lack of demand on specialty	31.8	34.8	31.1	23.4	قلة الطلب على التخصص
Limited of personal relations	51.3	51.1	55.0	45.5	محدودية العلاقات الشخصية
Grades/scores	8.2	7.9	11.6	3.4	المعدل/العلامات
Not Fluent in English	16.0	12.6	19.1	21.4	عدم إتقان اللغة الإنجليزية
Lack of computer skills	12.2	11.0	13.5	13.8	الافتقار إلى المهارة في استخدام الكمبيوتر
Remote place of work from residence	19.6	17.6	19.5	26.2	بعد أماكن العمل المناسبة للتخصص
Non available of sufficient fund	65.5	60.6	67.3	77.9	الافتقار إلى رأسمال
Gaza Strip					قطاع غزة
Lack of Experience	19.7	20.4	18.4	19.3	الافتقار إلى الخبرة
Lack of demand on specialty	18.6	17.0	21.8	18.2	قلة الطلب على التخصص
Limited of personal relations	53.0	53.0	55.8	46.6	محدودية العلاقات الشخصية
Grades/scores	7.2	6.5	8.3	8.0	المعدل/العلامات
Not Fluent in English	17.0	12.7	17.5	36.4	عدم إتقان اللغة الإنجليزية
Lack of computer skills	16.0	11.3	19.9	29.5	الافتقار إلى المهارة في استخدام الكمبيوتر
Remote place of work from residence	5.9	5.8	6.3	5.7	بعد أماكن العمل المناسبة للتخصص
Non available of sufficient fund	60.2	54.9	63.6	77.3	الافتقار إلى رأسمال

جدول 132: أسباب التأخر في الحصول على وظيفة بعد التخرج للخريجين الذين تخرجوا خلال الفترة 1987-2005 من وجهة نظر الخريجين حسب المنطقة وبلد التخرج نهاية 2005

Table 132: Perceived Opinion of Graduates During 1987-2005 about Reasons Behind their Delayed in Getting a Job by Region and Country of Graduation End 2005

Reasons of Delayed and Region	المجموع Total	Country of Graduation بلد التخرج			سبب التأخر والمنطقة
		دول أخرى Other	دول عربية Arab country	الأراضي الفلسطينية Palestinian Territory	
Palestinian Territory					الأراضي الفلسطينية
Lack of experience	28.9	25.4	28.5	29.1	الافتقار إلى الخبرة
Lack of demand on specialty	25.8	13.4	25.1	26.5	قلة الطلب على التخصص
Limited of personal relations	52.1	71.6	49.2	51.5	محدودية العلاقات الشخصية
Grades/scores	7.8	3.0	11.7	7.5	المعدل/ العلامات
Not fluent in English	16.5	7.5	17.3	16.8	عدم إتقان اللغة الإنجليزية
Lack of computer skills	14.0	9.0	15.1	14.1	الافتقار إلى المهارة في استخدام الكمبيوتر
Remote place of work from residence	13.4	3.0	10.6	14.3	بعد أماكن العمل المناسبة للتخصص
Non available of sufficient fund	63.1	61.2	63.1	63.2	الافتقار إلى رأسمال
West Bank					الضفة الغربية
Lack of Experience	36.6	39.3	40.8	35.9	الافتقار إلى الخبرة
Lack of demand on specialty	31.8	21.4	30.1	32.4	قلة الطلب على التخصص
Limited of personal relations	51.3	78.6	55.3	49.7	محدودية العلاقات الشخصية
Grades/scores	8.2	7.1	13.6	7.5	المعدل/ العلامات
Not Fluent in English	16.0	14.3	17.5	15.9	عدم إتقان اللغة الإنجليزية
Lack of computer skills	12.2	10.7	14.6	12.0	الافتقار إلى المهارة في استخدام الكمبيوتر
Remote place of work from residence	19.6	7.1	15.5	20.7	بعد أماكن العمل المناسبة للتخصص
Non available of sufficient fund	65.5	67.9	68.9	65.0	الافتقار إلى رأسمال
Gaza Strip					قطاع غزة
Lack of Experience	19.7	15.4	11.8	21.0	الافتقار إلى الخبرة
Lack of demand on specialty	18.6	7.7	18.4	19.3	قلة الطلب على التخصص
Limited of personal relations	53.0	66.7	40.8	53.7	محدودية العلاقات الشخصية
Grades/scores	7.2	-	9.2	7.4	المعدل/ العلامات
Not Fluent in English	17.0	2.6	17.1	18.0	عدم إتقان اللغة الإنجليزية
Lack of computer skills	16.0	7.7	15.8	16.6	الافتقار إلى المهارة في استخدام الكمبيوتر
Remote place of work from residence	5.9	-	3.9	6.5	بعد أماكن العمل المناسبة للتخصص
Non available of sufficient fund	60.2	56.4	55.3	61.1	الافتقار إلى رأسمال

جدول 133: التوزيع النسبي للخريجين في الأراضي الفلسطينية خلال الفترة 1987-2005 وحصلوا على عمل حسب الحالة العملية ومكان العمل في العمل الأول والمنطقة وسنة التخرج نهاية 2005

Table 133: Percentage Distribution of Graduates in the Palestinian Territory During 1987-2005 Who Got a Job by Employment Status, Place of Work of the First Job, Region and Year of Graduation End 2005

Employment Status, Place of Work and Region	المجموع Total	سنة التخرج Year of Graduation			الحالة العملية ومكان العمل والمنطقة
		2005-2001	2000-1994	1993-1987	
Palestinian Territory					الأراضي الفلسطينية
Employer/self employed	7.6	4.4	8.9	10.1	صاحب عمل/ يعمل لحسابه
Unpaid family member	1.5	2.5	1.1	0.9	عضو أسرة غير مدفوع الأجر
Employee/national government	34.6	35.8	36.2	30.1	مستخدم / حكومة وطنية
Employee/international institution, NGO's	3.8	5.1	3.4	2.7	مستخدم / مؤسسات دولية وأهلية
Employee/UNRWA	5.4	6.5	4.7	4.8	مستخدم / وكالة الغوث
Employee/private sector	39.4	41.4	39.8	35.5	مستخدم / قطاع خاص
In Israel and settlements	4.5	3.0	3.9	7.7	العمل في إسرائيل والمستوطنات
Outside Palestinian Territory	3.2	1.3	2.0	8.2	العمل خارج الأراضي الفلسطينية
Total	100	100	100	100	المجموع
West Bank					الضفة الغربية
Employer/self employed	7.9	4.6	9.1	11.2	صاحب عمل/ يعمل لحسابه
Unpaid family member	1.7	2.5	1.4	0.9	عضو أسرة غير مدفوع الأجر
Employee/national government	29.9	31.0	30.7	26.8	مستخدم / حكومة وطنية
Employee/international institution, NGO's	3.9	4.9	3.6	3.0	مستخدم / مؤسسات دولية وأهلية
Employee/UNRWA	2.2	2.5	2.5	1.1	مستخدم / وكالة الغوث
Employee/private sector	45.3	48.5	44.9	41.1	مستخدم / قطاع خاص
In Israel and settlements	6.0	4.5	5.8	8.8	العمل في إسرائيل والمستوطنات
Outside Palestinian Territory	3.1	1.5	2.0	7.1	العمل خارج الأراضي الفلسطينية
Total	100	100	100	100	المجموع
Gaza Strip					قطاع غزة
Employer/self employed	6.9	4.2	8.5	8.2	صاحب عمل/ يعمل لحسابه
Unpaid family member	1.3	2.5	0.5	0.9	عضو أسرة غير مدفوع الأجر
Employee/national government	43.1	45.1	45.9	35.6	مستخدم / حكومة وطنية
Employee/international institution, NGO's	3.7	5.5	3.0	2.3	مستخدم / مؤسسات دولية وأهلية
Employee/UNRWA	11.0	14.1	8.5	10.9	مستخدم / وكالة الغوث
Employee/private sector	28.7	27.9	30.9	26.1	مستخدم / قطاع خاص
In Israel and settlements	1.7	-	0.6	5.8	العمل في إسرائيل والمستوطنات
Outside Palestinian Territory	3.6	0.7	2.1	10.2	العمل خارج الأراضي الفلسطينية
Total	100	100	100	100	المجموع

Note: Employment status only for workers in local market

ملاحظة: الحالة العملية فقط للعاملين في السوق المحلي

جدول 134: التوزيع النسبي للخريجين في الأراضي الفلسطينية خلال الفترة 1987-2005 وحصلوا على عمل حسب الحالة العملية ومكان العمل في العمل الأول والجنس والمؤهل العلمي نهاية 2005

Table 134: Percentage Distribution of Graduates in the Palestinian Territory During 1987-2005 Who Got a Job by Employment Status, Place of Work of the First Job, Sex and Educational Qualification End 2005

Employment Status, Place of Work and Sex	المجموع Total	المؤهل العلمي Educational Qualification			الحالة العملية ومكان العمل والجنس
		بكالوريوس فأعلى Bachelor and above	دبلوم متوسط Associate diploma	شهادة تعليم/تدريب مهني Training certificate/ vocational education	
Both Sexes					كلا الجنسين
Employer/self employed	7.6	5.7	7.8	14.2	صاحب عمل/ يعمل لحسابه
Unpaid family member	1.5	1.5	1.1	2.7	عضو أسرة غير مدفوع الأجر
Employee/national government	34.6	41.7	31.0	13.9	مستخدم / حكومة وطنية
Employee/international institution, NGO's	3.8	4.6	3.3	1.8	مستخدم / مؤسسات دولية وأهلية
Employee/UNRWA	5.4	6.2	6.3	0.8	مستخدم / وكالة الفوث
Employee/private sector	39.4	33.2	43.6	55.5	مستخدم / قطاع خاص
In Israel and settlements	4.5	3.8	4.3	7.5	العمل في إسرائيل والمستوطنات
Outside Palestinian Territory	3.2	3.3	2.6	3.6	العمل خارج الأراضي الفلسطينية
Total	100	100	100	100	المجموع
Males					ذكور
Employer/self employed	10.4	8.3	12.8	14.2	صاحب عمل/ يعمل لحسابه
Unpaid family member	2.2	1.9	1.8	3.5	عضو أسرة غير مدفوع الأجر
Employee/national government	34.4	41.0	31.7	17.1	مستخدم / حكومة وطنية
Employee/international institution, NGO's	2.4	2.9	2.3	1.1	مستخدم / مؤسسات دولية وأهلية
Employee/UNRWA	4.0	4.3	5.6	0.7	مستخدم / وكالة الفوث
Employee/private sector	37.4	33.1	37.4	51.0	مستخدم / قطاع خاص
In Israel and settlements	6.1	4.7	6.6	9.8	العمل في إسرائيل والمستوطنات
Outside Palestinian Territory	3.1	3.8	1.8	2.6	العمل خارج الأراضي الفلسطينية
Total	100	100	100	100	المجموع
Females					إناث
Employer/self employed	2.2	1.0	0.4	14.2	صاحب عمل/ يعمل لحسابه
Unpaid family member	0.3	0.6	-	-	عضو أسرة غير مدفوع الأجر
Employee/national government	34.9	43.1	29.9	3.4	مستخدم / حكومة وطنية
Employee/international institution, NGO's	6.5	7.9	4.7	4.1	مستخدم / مؤسسات دولية وأهلية
Employee/UNRWA	8.0	9.6	7.1	1.2	مستخدم / وكالة الفوث
Employee/private sector	43.1	33.3	52.7	70.2	مستخدم / قطاع خاص
In Israel and settlements	1.4	1.9	0.9	-	العمل في إسرائيل والمستوطنات
Outside Palestinian Territory	3.6	2.6	4.3	6.9	العمل خارج الأراضي الفلسطينية
Total	100	100	100	100	المجموع

Note: Employment status only for workers in local market

ملاحظة: الحالة العملية فقط للعاملين في السوق المحلي

جدول 135: التوزيع النسبي للخريجين في الأراضي الفلسطينية خلال الفترة 1987-2005 وحصلوا على عمل حسب الحالة العملية ومكان العمل في العمل الأول والمنطقة والمؤهل العلمي نهاية 2005

Table 135: Percentage Distribution of Graduates in the Palestinian Territory During 1987-2005 Who Got a Job by Employment Status, Place of Work of the First Job, Region and Educational Qualification End 2005

Employment Status, Place of Work and Region	المجموع Total	المؤهل العلمي Educational Qualification			الحالة العملية ومكان العمل والمنطقة
		بكالوريوس فأعلى Bachelor and above	دبلوم متوسط Associate diploma	شهادة تعليم/تدريب مهني Training certificate/vocational education	
Palestinian Territory					الأراضي الفلسطينية
Employer/self employed	7.6	5.7	7.8	14.2	صاحب عمل/ يعمل لحسابه
Unpaid family member	1.5	1.5	1.1	2.7	عضو أسرة غير مدفوع الأجر
Employee/national government	34.6	41.7	31.0	13.9	مستخدم / حكومة وطنية
Employee/international institution, NGO's	3.8	4.6	3.3	1.8	مستخدم / مؤسسات دولية وأهلية
Employee/UNRWA	5.4	6.2	6.3	0.8	مستخدم / وكالة الغوث
Employee/private sector	39.4	33.2	43.6	55.5	مستخدم / قطاع خاص
In Israel and settlements	4.5	3.8	4.3	7.5	العمل في إسرائيل والمستوطنات
Outside Palestinian Territory	3.2	3.3	2.6	3.6	العمل خارج الأراضي الفلسطينية
Total	100	100	100	100	المجموع
West Bank					الضفة الغربية
Employer/self employed	7.9	6.2	7.6	14.3	صاحب عمل/ يعمل لحسابه
Unpaid family member	1.7	1.7	0.7	3.1	عضو أسرة غير مدفوع الأجر
Employee/national government	29.9	36.9	29.4	7.7	مستخدم / حكومة وطنية
Employee/international institution, NGO's	3.9	4.6	3.5	2.2	مستخدم / مؤسسات دولية وأهلية
Employee/UNRWA	2.2	3.2	1.1	0.4	مستخدم / وكالة الغوث
Employee/private sector	45.3	39.5	49.0	59.0	مستخدم / قطاع خاص
In Israel and settlements	6.0	5.0	6.2	9.1	العمل في إسرائيل والمستوطنات
Outside Palestinian Territory	3.1	2.9	2.5	4.2	العمل خارج الأراضي الفلسطينية
Total	100	100	100	100	المجموع
Gaza Strip					قطاع غزة
Employer/self employed	6.9	5.0	8.1	14.2	صاحب عمل/ يعمل لحسابه
Unpaid family member	1.3	1.1	1.6	1.7	عضو أسرة غير مدفوع الأجر
Employee/national government	43.1	49.8	33.8	29.3	مستخدم / حكومة وطنية
Employee/international institution, NGO's	3.7	4.6	3.0	0.9	مستخدم / مؤسسات دولية وأهلية
Employee/UNRWA	11.0	11.0	15.4	1.7	مستخدم / وكالة الغوث
Employee/private sector	28.7	22.8	34.1	46.8	مستخدم / قطاع خاص
In Israel and settlements	1.7	1.6	0.9	3.5	العمل في إسرائيل والمستوطنات
Outside Palestinian Territory	3.6	4.1	3.1	1.9	العمل خارج الأراضي الفلسطينية
Total	100	100	100	100	المجموع

Note: Employment status only for workers in local market

ملاحظة: الحالة العملية فقط للعاملين في السوق المحلي

جدول 136: التوزيع النسبي للخريجين في الأراضي الفلسطينية خلال الفترة 1987-2005 وحصلوا على عمل حسب الحالة العملية ومكان العمل في العمل الأول وحالة اللجوء والمؤهل العلمي نهاية 2005

Table 136: Percentage Distribution of Graduates in the Palestinian Territory During 1987-2005 Who Got a Job by Employment Status, Place of Work of the First Job, Refugee Status and Educational Qualification End 2005

Employment Status, Place of Work and Refugee Status	المجموع Total	المؤهل العلمي Educational Qualification			الحالة العملية ومكان العمل وحالة اللجوء
		بكالوريوس فأعلى Bachelor and above	دبلوم متوسط Associate diploma	شهادة تعليم/تدريب مهني Training certificate/ vocational education	
Refugee					لاجئ
Employer/self employed	6.1	4.3	6.7	11.6	صاحب عمل/ يعمل لحسابه
Unpaid family member	0.6	0.3	0.3	2.3	عضو أسرة غير مدفوع الأجر
Employee/national government	36.5	44.2	30.7	19.4	مستخدم / حكومة وطنية
Employee/international institution, NGO's	4.5	5.6	3.5	2.1	مستخدم / مؤسسات دولية وأهلية
Employee/UNRWA	10.7	12.3	12.8	1.7	مستخدم / وكالة الغوث
Employee/private sector	35.1	27.0	38.9	57.1	مستخدم / قطاع خاص
In Israel and settlements	3.7	2.9	4.3	5.3	العمل في إسرائيل والمستوطنات
Outside Palestinian Territory	2.8	3.4	2.8	0.5	العمل خارج الأراضي الفلسطينية
Total	100	100	100	100	المجموع
Non-Refugee					غير لاجئ
Employer/self employed	8.8	6.8	8.7	16.5	صاحب عمل/ يعمل لحسابه
Unpaid family member	2.3	2.3	1.8	3.0	عضو أسرة غير مدفوع الأجر
Employee/national government	33.1	39.9	31.3	9.2	مستخدم / حكومة وطنية
Employee/international institution, NGO's	3.3	3.8	3.1	1.5	مستخدم / مؤسسات دولية وأهلية
Employee/UNRWA	1.0	1.5	0.3	-	مستخدم / وكالة الغوث
Employee/private sector	42.9	37.9	47.9	54.2	مستخدم / قطاع خاص
In Israel and settlements	5.1	4.4	4.2	9.4	العمل في إسرائيل والمستوطنات
Outside Palestinian Territory	3.5	3.4	2.7	6.2	العمل خارج الأراضي الفلسطينية
Total	100	100	100	100	المجموع

Note: Employment status only for workers in local market

ملاحظة: الحالة العملية فقط للعاملين في السوق المحلي

جدول 137: التوزيع النسبي للخريجين في الأراضي الفلسطينية خلال الفترة 1987-2005 وحصلوا على عمل حسب الحالة العملية ومكان العمل في العمل الأول ونوع التجمع السكاني والمؤهل العلمي نهاية 2005

Table 137: Percentage Distribution of Graduates in the Palestinian Territory During 1987-2005 Who Got a Job by Employment Status, Place of Work of the First Job, Locality Type and Educational Qualification End 2005

Employment Status, Place of Work and Locality Type	المجموع Total	المؤهل العلمي Educational Qualification			الحالة العملية ومكان العمل ونوع التجمع
		بكالوريوس فأعلى Bachelor and above	دبلوم متوسط Associate diploma	شهادة تعليم/تدريب مهني Training certificate/ vocational education	
Urban					حضر
Employer/self employed	7.4	5.6	8.4	13.6	صاحب عمل/ يعمل لحسابه
Unpaid family member	1.8	1.4	1.7	3.7	عضو أسرة غير مدفوع الأجر
Employee/national government	32.3	38.3	29.0	11.9	مستخدم / حكومة وطنية
Employee/international institution, NGO's	3.8	4.6	3.6	0.5	مستخدم / مؤسسات دولية وأهلية
Employee/UNRWA	3.8	4.5	3.8	0.5	مستخدم / وكالة الغوث
Employee/private sector	44.6	39.1	48.7	61.2	مستخدم / قطاع خاص
In Israel and settlements	3.1	3.3	1.8	4.9	العمل في إسرائيل والمستوطنات
Outside Palestinian Territory	3.2	3.2	3.0	3.7	العمل خارج الأراضي الفلسطينية
Total	100	100	100	100	المجموع
Rural					ريف
Employer/self employed	8.3	7.3	7.8	12.7	صاحب عمل/ يعمل لحسابه
Unpaid family member	1.5	2.1	0.5	1.1	عضو أسرة غير مدفوع الأجر
Employee/national government	38.3	47.5	37.3	8.7	مستخدم / حكومة وطنية
Employee/international institution, NGO's	3.3	3.9	2.3	3.2	مستخدم / مؤسسات دولية وأهلية
Employee/UNRWA	2.4	3.9	0.6	-	مستخدم / وكالة الغوث
Employee/private sector	33.7	26.6	38.2	50.3	مستخدم / قطاع خاص
In Israel and settlements	8.7	5.0	10.6	17.8	العمل في إسرائيل والمستوطنات
Outside Palestinian Territory	3.8	3.7	2.7	6.2	العمل خارج الأراضي الفلسطينية
Total	100	100	100	100	المجموع
Camps					مخيمات
Employer/self employed	7.1	4.1	6.1	17.6	صاحب عمل/ يعمل لحسابه
Unpaid family member	0.8	0.8	-	2.3	عضو أسرة غير مدفوع الأجر
Employee/national government	37.1	46.0	28.3	25.1	مستخدم / حكومة وطنية
Employee/international institution, NGO's	4.7	5.8	3.8	3.2	مستخدم / مؤسسات دولية وأهلية
Employee/UNRWA	14.1	15.1	19.3	2.3	مستخدم / وكالة الغوث
Employee/private sector	30.9	21.5	37.4	47.9	مستخدم / قطاع خاص
In Israel and settlements	3.1	3.7	2.9	1.6	العمل في إسرائيل والمستوطنات
Outside Palestinian Territory	2.2	3.0	2.2	-	العمل خارج الأراضي الفلسطينية
Total	100	100	100	100	المجموع

Note: Employment status only for workers in local market

ملاحظة: الحالة العملية فقط للعاملين في السوق المحلي

جدول 138: التوزيع النسبي للخريجين في الأراضي الفلسطينية خلال الفترة 1987-2005 وحصلوا على عمل حسب الحالة العملية ومكان العمل في العمل الأول وبلد التخرج نهاية 2005

Table 138: Percentage Distribution of Graduates in the Palestinian Territory During 1987-2005 Who Got a Job by Employment Status, Place of Work of the First Job and Country of Graduation End 2005

Employment Status and Place of Work	المجموع Total	Country of Graduation بلد التخرج			الحالة العملية ومكان العمل
		دول أخرى Other	دول عربية Arab country	الأراضي الفلسطينية Palestinian Territory	
Palestinian Territory					الأراضي الفلسطينية
Employer/self employed	7.6	8.8	9.1	7.2	صاحب عمل/ يعمل لحسابه
Unpaid family member	1.5	1.1	0.5	1.8	عضو أسرة غير مدفوع الأجر
Employee/national government	34.6	27.4	35.7	35.1	مستخدم / حكومة وطنية
Employee/international institution, NGO's	3.8	5.5	2.8	3.9	مستخدم / مؤسسات دولية وأهلية
Employee/UNRWA	5.4	1.6	1.8	6.5	مستخدم / وكالة الغوث
Employee/private sector	39.4	37.2	34.6	40.6	مستخدم / قطاع خاص
In Israel and settlements	4.5	7.7	3.6	4.3	العمل في إسرائيل والمستوطنات
Outside Palestinian Territory	3.2	10.7	11.9	0.6	العمل خارج الأراضي الفلسطينية
Total	100	100	100	100	المجموع

جدول 139: التوزيع النسبي للخريجين في الأراضي الفلسطينية خلال الفترة 1987-2005 وعملوا بعد التخرج مباشرة لحسابهم الخاص او لدى الأسرة بدون اجر حسب مؤشرات مختلفة وسنة التخرج نهاية 2005

Table 139: Percentage Distribution of Graduates During 1987-2005 in the Palestinian Territory Worked Directly after Graduation as Self Employed or Unpaid family Member by Certain Indicators and Year of Graduation End 2005

Indicator	المجموع Total	سنة التخرج Year of Graduation			المؤشرات
		2005-2001	2000-1994	1993-1987	
Reasons for work					سبب العمل
Work at the household enterprise	24.5	34.3	19.4	23.4	العمل في مشروع موجود لدى الأسرة
Self employed better than the job available	20.3	9.5	24.1	24.3	العمل كصاحب عمل/لحسابه أفضل
Appropriate jobs not available	18.7	15.2	19.9	20.0	عدم توفر وظائف مناسبة
Personal desire and attitude	15.5	13.0	17.0	15.6	الرغبة والقناعة الشخصية
There is no alternative	19.2	26.4	17.6	14.9	عدم وجود بديل
Others	1.8	1.6	2.0	1.8	غير ذلك
Total	100	100	100	100	المجموع
Source of Enterprise					مصدر المشروع
Self efforts	45.6	39.2	48.8	46.7	جهود ذاتية
Household heritage	31.3	26.2	32.3	34.5	ورثه من الأسرة
Share with friend	7.3	5.1	5.1	12.8	مشاركة آخرين
Enterprise for household	13.9	28.0	10.6	6.0	مشروع قائم للأسرة
Others	1.9	1.5	3.2	-	غير ذلك
Total	100	100	100	100	المجموع
Fund source of the enterprise for self employed					مصدر تمويل المشروع للعاملين لحسابهم
Personal saving	35.3	36.7	33.0	37.6	مدخرات خاصة
Loan from relatives	23.7	19.9	26.0	22.9	قروض من الأقارب والمعارف
Loan from banks	4.4	3.4	6.1	2.7	قروض من البنوك
Support from household	19.4	18.1	19.4	20.2	دعم من الأسرة
Don't need support	16.6	18.9	15.5	16.6	لا يتطلب تمويل
Others	0.6	3.0	-	-	غير ذلك
Total	100	100	100	100	المجموع
Percentage of the persons who continued their work	76.5	90.8	75.5	65.0	نسبة الذين استمروا بنفس العمل

جدول 140: التوزيع النسبي للخريجين في الأراضي الفلسطينية خلال الفترة 1987-2005 وعملوا بعد التخرج مباشرة لحسابهم الخاص او

لدى الأسرة بدون اجر حسب مؤشرات مختلفة والمؤهل العلمي نهاية 2005

Table 140: Percentage Distribution of Graduates During 1987-2005 in the Palestinian Territory Worked Directly after Graduation as Self Employed or Unpaid family Member by Certain Indicators and Educational Qualification End 2005

Indicator	المجموع Total	المؤهل العلمي Educational Qualification			المؤشرات
		بكالوريوس فأعلى Bachelor and above	دبلوم متوسط Associate diploma	شهادة تعليم/تدريب مهني Training certificate/ vocational education	
Reasons for work					سبب العمل
Work at the household enterprise	24.5	25.5	24.6	22.8	العمل في مشروع موجود لدى الأسرة
Self employed better than the job available	20.3	20.6	19.9	20.0	العمل كصاحب عمل/لحسابه أفضل
Appropriate jobs not available	18.7	17.8	17.4	21.3	عدم توفر وظائف مناسبة
Personal desire and attitude	15.5	13.2	15.8	19.1	الرغبة والقناعة الشخصية
There is no alternative	19.2	21.9	22.3	12.0	عدم وجود بديل
Others	1.8	1.0	-	4.8	غير ذلك
Total	100	100	100	100	المجموع
Source of Enterprise					مصدر المشروع
Self efforts	45.6	39.3	50.9	51.1	جهود ذاتية
Household heritage	31.3	37.9	28.4	23.4	ورثه من الأسرة
Share with friend	7.3	6.9	7.1	8.3	مشاركة آخرين
Enterprise for household	13.9	15.0	11.7	14.2	مشروع قائم للأسرة
Others	1.9	0.9	1.9	3.0	غير ذلك
Total	100	100	100	100	المجموع
Fund source of the enterprise for self employed					مصدر تمويل المشروع للعاملين لحسابهم
Personal saving	35.3	43.7	28.7	30.9	مدخرات خاصة
Loan from relatives	23.7	23.2	29.5	19.2	قروض من الأقارب والمعارف
Loan from banks	4.4	4.7	5.8	2.8	قروض من البنوك
Support from household	19.4	16.8	18.4	23.4	دعم من الأسرة
Don't need support	16.6	11.6	17.6	21.6	لا يتطلب تمويل
Others	0.6	-	-	2.1	غير ذلك
Total	100	100	100	100	المجموع
Percentage of the persons who continued their work	76.5	79.3	81.2	68.0	نسبة الذين استمروا بنفس العمل

جدول 141: التوزيع النسبي للخريجين في الأراضي الفلسطينية خلال الفترة 1987-2005 وعملوا بعد التخرج مباشرة لحسابهم الخاص او

لدى الأسرة بدون اجر حسب مؤشرات مختلفة والمنطقة نهاية 2005

Table 141: Percentage Distribution of Graduates During 1987-2005 in the Palestinian Territory Worked Directly after Graduation as Self Employed or Unpaid family Member by Certain Indicators and Region End 2005

Indicator	Region المنطقة			المؤشرات
	قطاع غزة Gaza Strip	الضفة الغربية West Bank	الأراضي الفلسطينية Palestinian Territory	
Reasons for work				سبب العمل
Work at the household enterprise	23.7	24.9	24.5	العمل في مشروع موجود لدى الأسرة
Self employed/employer better than the job available	8.1	25.9	20.3	العمل كصاحب عمل/لحسابه أفضل
Appropriate jobs not available	27.9	14.4	18.7	عدم توفر وظائف مناسبة
Personal desire and attitude	11.3	17.5	15.5	الرغبة والقناعة الشخصية
There is no alternative	29.0	14.6	19.2	عدم وجود بديل
Others	-	2.7	1.8	غير ذلك
Total	100	100	100	المجموع
Source of Enterprise				مصدر المشروع
Self efforts	42.5	47.1	45.6	جهود ذاتية
Household heritage	34.6	29.8	31.3	ورثه من الأسرة
Share with friend	5.6	8.1	7.3	مشاركة آخرين
Enterprise for household	14.5	13.7	13.9	مشروع قائم للأسرة
Others	2.8	1.3	1.9	غير ذلك
Total	100	100	100	المجموع
Fund source of the enterprise for self employed				مصدر تمويل المشروع للعاملين لحسابهم
Personal saving	22.6	40.6	35.3	مدخرات خاصة
Loan from relatives	43.0	15.7	23.7	قروض من الأقارب والمعارف
Loan from banks	-	6.2	4.4	قروض من البنوك
Support from household	19.5	19.3	19.4	دعم من الأسرة
Don't need support	14.9	17.3	16.6	لا يتطلب تمويل
Others	-	0.9	0.6	غير ذلك
Total	100	100	100	المجموع
Percentage of the persons who continued their work	76.0	76.8	76.5	نسبة الذين استمروا بنفس العمل

جدول 142: التوزيع النسبي للخريجين في الأراضي الفلسطينية خلال الفترة 1987-2005 وحصلوا على عمل حسب النشاط

الاقتصادي للعمل الأول والمنطقة وسنة التخرج نهاية 2005

Table 142: Percentage Distribution of Graduates Who Got Job in the Palestinian Territory During 1987-2005 by Economic Activity of First Job, Region and Year of Graduation End 2005

Economic Activity and Region	المجموع Total	Year of Graduation			النشاط الاقتصادي والمنطقة
		2005-2001	2000-1994	سنة التخرج 1993-1987	
Palestinian Territory					الأراضي الفلسطينية
Agriculture, hunting & fishing	1.0	0.2	0.9	2.2	الزراعة والصيد والحراجه وصيد الأسماك
Mining, quarrying & manufacturing	7.4	6.2	7.6	8.9	التعدين والمحاجر والصناعة التحويلية
Construction	8.0	5.8	8.7	9.9	البناء والتشييد
Commerce, hotels & restaurants	13.0	11.1	14.6	13.2	التجارة والمطاعم والفنادق
Transportation, storage & Communication	2.0	1.4	2.8	1.8	النقل والتخزين والاتصالات
Services & Others branches	33.0	38.4	28.1	33.3	الخدمات والفروع الأخرى
Government Sector	35.6	36.9	37.3	30.7	القطاع الحكومي
Total	100	100	100	100	المجموع
West Bank					الضفة الغربية
Agriculture, hunting & fishing	1.1	0.4	1.0	2.5	الزراعة والصيد والحراجه وصيد الأسماك
Mining, quarrying & manufacturing	9.1	7.3	9.6	11.1	التعدين والمحاجر والصناعة التحويلية
Construction	8.4	6.3	9.6	9.4	البناء والتشييد
Commerce, hotels & restaurants	14.0	11.4	15.9	14.7	التجارة والمطاعم والفنادق
Transportation, storage & Communication	2.1	1.5	2.6	2.4	النقل والتخزين والاتصالات
Services & Others branches	34.1	40.8	29.0	32.3	الخدمات والفروع الأخرى
Government Sector	31.2	32.3	32.3	27.6	القطاع الحكومي
Total	100	100	100	100	المجموع
Gaza Strip					قطاع غزة
Agriculture, hunting & fishing	0.8	-	0.8	1.8	الزراعة والصيد والحراجه وصيد الأسماك
Mining, quarrying & manufacturing	4.3	4.0	4.1	5.1	التعدين والمحاجر والصناعة التحويلية
Construction	7.3	4.9	7.1	10.8	البناء والتشييد
Commerce, hotels & restaurants	11.3	10.6	12.3	10.8	التجارة والمطاعم والفنادق
Transportation, storage & Communication	1.8	1.0	3.1	0.9	النقل والتخزين والاتصالات
Services & Others branches	31.1	33.8	26.5	35.0	الخدمات والفروع الأخرى
Government Sector	43.4	45.7	46.1	35.6	القطاع الحكومي
Total	100	100	100	100	المجموع

جدول 143: التوزيع النسبي للخريجين في الأراضي الفلسطينية خلال الفترة 1987-2005 وحصلوا على عمل حسب النشاط الاقتصادي للعمل الأول والجنس وسنة التخرج نهاية 2005

Table 143: Percentage Distribution of Graduates Who Got Job in the Palestinian Territory During 1987-2005 by Economic Activity of First Job, Sex and Year of Graduation End 2005

Economic Activity and Sex	المجموع Total	سنة التخرج Year of Graduation			النشاط الاقتصادي والجنس
		2005-2001	2000-1994	1993-1987	
Both Sexes					كلا الجنسين
Agriculture, hunting & fishing	1.0	0.2	0.9	2.2	الزراعة والصيد والحراجه وصيد الأسماك
Mining, quarrying & manufacturing	7.4	6.2	7.6	8.9	التعدين والمحاجر والصناعة التحويلية
Construction	8.0	5.8	8.7	9.9	البناء والتشييد
Commerce, hotels & restaurants	13.0	11.1	14.6	13.2	التجارة والمطاعم والفنادق
Transportation, storage & communication	2.0	1.4	2.8	1.8	النقل والتخزين والاتصالات
Services & others branches	33.0	38.4	28.1	33.3	الخدمات والفروع الأخرى
Government Sector	35.6	36.9	37.3	30.7	القطاع الحكومي
Total	100	100	100	100	المجموع
Males					ذكور
Agriculture, hunting & fishing	1.5	0.4	1.4	3.2	الزراعة والصيد والحراجه وصيد الأسماك
Mining, quarrying & manufacturing	8.9	9.1	7.8	10.4	التعدين والمحاجر والصناعة التحويلية
Construction	11.6	8.4	12.6	14.2	البناء والتشييد
Commerce, hotels & restaurants	17.3	15.2	19.1	17.2	التجارة والمطاعم والفنادق
Transportation, storage & communication	2.6	1.4	3.7	2.4	النقل والتخزين والاتصالات
Services & others branches	23.0	27.2	19.7	22.5	الخدمات والفروع الأخرى
Government sector	35.1	38.3	35.7	30.1	القطاع الحكومي
Total	100	100	100	100	المجموع
Females					إناث
Agriculture, hunting & fishing	-	-	-	-	الزراعة والصيد والحراجه وصيد الأسماك
Mining, quarrying & manufacturing	4.6	1.5	7.2	5.5	التعدين والمحاجر والصناعة التحويلية
Construction	1.2	1.7	0.9	0.6	البناء والتشييد
Commerce, hotels & restaurants	5.0	4.6	5.7	4.5	التجارة والمطاعم والفنادق
Transportation, storage & communication	1.0	1.2	1.0	0.6	النقل والتخزين والاتصالات
Services & others branches	51.9	56.2	44.9	57.2	الخدمات والفروع الأخرى
Government sector	36.3	34.8	40.3	31.6	القطاع الحكومي
Total	100	100	100	100	المجموع

جدول 144: التوزيع النسبي للخريجين في الأراضي الفلسطينية خلال الفترة 1987-2005 وحصلوا على عمل حسب النشاط الاقتصادي للعمل الأول والمنطقة والمؤهل العلمي نهاية 2005

Table 144: Percentage Distribution of Graduates Who Got Job in the Palestinian Territory During 1987-2005 by Economic Activity of First Job, Region and Educational Qualification End 2005

Economic Activity and Region	المجموع Total	المؤهل العلمي Educational Qualification			النشاط الاقتصادي والمنطقة
		بكالوريوس فأعلى Bachelor and above	دبلوم متوسط Associate diploma	شهادة تعليم/تدريب مهني Training certificate/ vocational education	
Palestinian Territory					الأراضي الفلسطينية
Agriculture, hunting & fishing	1.0	0.9	1.1	1.1	الزراعة والصيد والحراجه وصيد الأسماك
Mining, quarrying & manufacturing	7.4	3.8	7.9	19.9	التعدين والمحاجر والصناعة التحويلية
Construction	8.0	5.1	8.3	18.0	البناء والتشييد
Commerce, hotels & restaurants	13.0	10.6	14.0	20.5	التجارة والمطاعم والفنادق
Transportation, storage & Communication	2.0	1.8	2.6	2.1	النقل والتخزين والاتصالات
Services & Others branches	33.0	34.8	34.3	24.3	الخدمات والفروع الأخرى
Government Sector	35.6	43.0	31.8	14.1	القطاع الحكومي
Total	100	100	100	100	المجموع
West Bank					الضفة الغربية
Agriculture, hunting & fishing	1.1	1.0	1.5	0.8	الزراعة والصيد والحراجه وصيد الأسماك
Mining, quarrying & manufacturing	9.1	4.4	10.2	22.7	التعدين والمحاجر والصناعة التحويلية
Construction	8.4	5.9	7.9	17.2	البناء والتشييد
Commerce, hotels & restaurants	14.0	11.4	14.0	22.6	التجارة والمطاعم والفنادق
Transportation, storage & Communication	2.1	1.6	3.0	2.6	النقل والتخزين والاتصالات
Services & Others branches	34.1	36.9	33.1	26.0	الخدمات والفروع الأخرى
Government Sector	31.2	38.8	30.3	8.1	القطاع الحكومي
Total	100	100	100	100	المجموع
Gaza Strip					قطاع غزة
Agriculture, hunting & fishing	0.8	0.7	0.5	1.8	الزراعة والصيد والحراجه وصيد الأسماك
Mining, quarrying & manufacturing	4.3	2.8	3.8	12.9	التعدين والمحاجر والصناعة التحويلية
Construction	7.3	4.0	9.1	19.7	البناء والتشييد
Commerce, hotels & restaurants	11.3	9.4	14.1	15.4	التجارة والمطاعم والفنادق
Transportation, storage & Communication	1.8	2.0	1.8	0.9	النقل والتخزين والاتصالات
Services & Others branches	31.1	31.1	36.4	19.9	الخدمات والفروع الأخرى
Government Sector	43.4	50.0	34.3	29.4	القطاع الحكومي
Total	100	100	100	100	المجموع

جدول 145: التوزيع النسبي للخريجين في الأراضي الفلسطينية خلال الفترة 1987-2005 وحصلوا على عمل حسب النشاط الاقتصادي للعمل

الأول والجنس والمؤهل العلمي نهاية 2005

Table 145: Percentage Distribution of Graduates Who Got Job in the Palestinian Territory During 1987-2005 by Economic Activity of First Job, Sex and Educational Qualification End 2005

Economic Activity and Sex	المجموع Total	المؤهل العلمي Educational Qualification			النشاط الاقتصادي والجنس
		بكالوريوس فأعلى Bachelor and above	دبلوم متوسط Associate diploma	شهادة تعليم/تدريب مهني Training certificate/ vocational education	
Both Sexes					كلا الجنسين
Agriculture, hunting & fishing	1.0	0.9	1.1	1.1	الزراعة والصيد والحراجه وصيد الأسماك
Mining, quarrying & manufacturing	7.4	3.8	7.9	19.9	التعدين والمحاجر والصناعة التحويلية
Construction	8.0	5.1	8.3	18.0	البناء والتشييد
Commerce, hotels & restaurants	13.0	10.6	14.0	20.5	التجارة والمطاعم والفنادق
Transportation, storage & communication	2.0	1.8	2.6	2.1	النقل والتخزين والاتصالات
Services & others branches	33.0	34.8	34.3	24.3	الخدمات والفروع الأخرى
Government Sector	35.6	43.0	31.8	14.1	القطاع الحكومي
Total	100	100	100	100	المجموع
Males					ذكور
Agriculture, hunting & fishing	1.5	1.4	1.9	1.4	الزراعة والصيد والحراجه وصيد الأسماك
Mining, quarrying & manufacturing	8.9	5.2	10.7	18.4	التعدين والمحاجر والصناعة التحويلية
Construction	11.6	7.5	12.5	23.4	البناء والتشييد
Commerce, hotels & restaurants	17.3	13.9	19.5	25.3	التجارة والمطاعم والفنادق
Transportation, storage & communication	2.6	2.2	3.8	2.4	النقل والتخزين والاتصالات
Services & others branches	23.0	28.0	19.3	11.6	الخدمات والفروع الأخرى
Government Sector	35.1	41.8	32.3	17.5	القطاع الحكومي
Total	100	100	100	100	المجموع
Females					إناث
Agriculture, hunting & fishing	-	-	-	-	الزراعة والصيد والحراجه وصيد الأسماك
Mining, quarrying & manufacturing	4.6	1.3	3.9	24.8	التعدين والمحاجر والصناعة التحويلية
Construction	1.2	0.8	2.3	-	البناء والتشييد
Commerce, hotels & restaurants	5.0	4.5	6.1	4.8	التجارة والمطاعم والفنادق
Transportation, storage & communication	1.0	1.0	0.8	1.2	النقل والتخزين والاتصالات
Services & others branches	51.9	47.3	56.1	65.8	الخدمات والفروع الأخرى
Government sector	36.3	45.1	30.8	3.4	القطاع الحكومي
Total	100	100	100	100	المجموع

جدول 146: التوزيع النسبي للخريجين في الأراضي الفلسطينية الذين حصلوا على عمل خلال الفترة 1987-2005 حسب المهنة الأولى والمنطقة وسنة التخرج نهاية 2005

Table 146: Percentage Distribution of Graduates Who Got Job in the Palestinian Territory in During 1987-2005 by Occupation of First Job, Region and Year of Graduation End 2005

Occupation and Region	المجموع Total	سنة التخرج Year of Graduation			المهنة والمنطقة
		2005-2001	2000-1994	1993-1987	
Palestinian Territory					الأراضي الفلسطينية
Legislators, senior officials & managers	1.8	1.7	1.8	1.9	المشروعون وموظفو الإدارة العليا
Professionals, technicians, associates and clerks	68.0	73.5	64.6	65.6	الفنيون والمتخصصون والكتبة
Service, shop & market workers	11.3	13.1	11.4	8.2	العاملون في الخدمات والباعة في الأسواق
Skilled agricultural & fishery workers	0.7	0.5	0.4	1.7	العمال المهرة في الزراعة وصيد الأسماك
Craft and related trade workers	10.6	6.4	12.4	13.6	العاملون في الحرف وما إليها من مهن
Plant & machine operators & assemblers	2.0	0.6	2.9	2.7	مشغلو الآلات ومجموعها
Elementary occupations	5.6	4.2	6.5	6.3	العاملون في المهن الأولية
Total	100	100	100	100	المجموع
West Bank					الضفة الغربية
Legislators, senior officials & managers	2.0	1.9	1.9	2.5	المشروعون وموظفو الإدارة العليا
Professionals, technicians, associates and clerks	66.3	72.8	62.3	63.1	الفنيون والمتخصصون والكتبة
Service, shop & market workers	10.4	12.0	10.3	8.0	العاملون في الخدمات والباعة في الأسواق
Skilled agricultural & fishery workers	0.8	0.7	0.5	1.6	العمال المهرة في الزراعة وصيد الأسماك
Craft and related trade workers	11.2	6.5	13.9	13.8	العاملون في الحرف وما إليها من مهن
Plant & machine operators & assemblers	2.4	0.8	3.0	3.8	مشغلو الآلات ومجموعها
Elementary occupations	6.9	5.3	8.1	7.2	العاملون في المهن الأولية
Total	100	100	100	100	المجموع
Gaza Strip					قطاع غزة
Legislators, senior officials & managers	1.3	1.3	1.6	0.9	المشروعون وموظفو الإدارة العليا
Professionals, technicians, associates and clerks	71.0	74.7	68.7	69.8	الفنيون والمتخصصون والكتبة
Service, shop & market workers	12.9	15.3	13.4	8.6	العاملون في الخدمات والباعة في الأسواق
Skilled agricultural & fishery workers	0.5	-	0.2	1.8	العمال المهرة في الزراعة وصيد الأسماك
Craft and related trade workers	9.4	6.2	9.9	13.2	العاملون في الحرف وما إليها من مهن
Plant & machine operators & assemblers	1.5	0.3	2.8	0.9	مشغلو الآلات ومجموعها
Elementary occupations	3.4	2.2	3.4	4.8	العاملون في المهن الأولية
Total	100	100	100	100	المجموع

جدول 147: التوزيع النسبي للخريجين في الأراضي الفلسطينية الذين حصلوا على عمل خلال الفترة 1987-2005 حسب المهنة الأولى والجنس وسنة التخرج نهاية 2005

Table 147: Percentage Distribution of Graduates Who Got Job in the Palestinian Territory During 1987-2005 by Occupation of First Job, Sex and Year of Graduation End 2005

Occupation and Sex	المجموع Total	سنة التخرج Year of Graduation			المهنة والجنس
		2005-2001	2000-1994	1993-1987	
Both Sexes					كلا الجنسين
Legislators, senior officials & managers	1.8	1.7	1.8	1.9	المشروعون وموظفو الإدارة العليا
Professionals, technicians, associates and clerks	68.0	73.5	64.6	65.6	الفنيون والمتخصصون والكتيبة
Service, shop & market workers	11.3	13.1	11.4	8.2	العاملون في الخدمات والباعة في الأسواق
Skilled agricultural & fishery workers	0.7	0.5	0.4	1.7	العمال المهرة في الزراعة وصيد الأسماك
Craft and related trade workers	10.6	6.4	12.4	13.6	العاملون في الحرف وما إليها من مهن
Plant & machine operators & assemblers	2.0	0.6	2.9	2.7	مشغلو الآلات ومجمعوها
Elementary occupations	5.6	4.2	6.5	6.3	العاملون في المهن الأولية
Total	100	100	100	100	المجموع
Males					ذكور
Legislators, senior officials & managers	2.1	2.0	2.2	2.0	المشروعون وموظفو الإدارة العليا
Professionals, technicians, associates and clerks	56.5	62.5	52.7	54.6	الفنيون والمتخصصون والكتيبة
Service, shop & market workers	14.5	17.1	15.4	9.8	العاملون في الخدمات والباعة في الأسواق
Skilled agricultural & fishery workers	1.1	0.7	0.6	2.5	العمال المهرة في الزراعة وصيد الأسماك
Craft and related trade workers	15.1	10.2	16.8	18.8	العاملون في الحرف وما إليها من مهن
Plant & machine operators & assemblers	2.7	1.0	3.5	3.5	مشغلو الآلات ومجمعوها
Elementary occupations	8.0	6.5	8.8	8.8	العاملون في المهن الأولية
Total	100	100	100	100	المجموع
Females					إناث
Legislators, senior officials & managers	1.2	1.2	1.0	1.6	المشروعون وموظفو الإدارة العليا
Professionals, technicians, associates and clerks	89.7	91.0	88.1	90.0	الفنيون والمتخصصون والكتيبة
Service, shop & market workers	5.1	6.9	3.6	4.6	العاملون في الخدمات والباعة في الأسواق
Skilled agricultural & fishery workers	-	-	-	-	العمال المهرة في الزراعة وصيد الأسماك
Craft and related trade workers	2.0	0.3	3.8	1.8	العاملون في الحرف وما إليها من مهن
Plant & machine operators & assemblers	0.8	-	1.6	1.0	مشغلو الآلات ومجمعوها
Elementary occupations	1.2	0.6	1.9	1.0	العاملون في المهن الأولية
Total	100	100	100	100	المجموع

جدول 148: التوزيع النسبي للخريجين في الأراضي الفلسطينية الذين حصلوا على عمل خلال الفترة 1987-2005 حسب المهنة الأولى والمنطقة والمؤهل العلمي نهاية 2005

Table 148: Percentage Distribution of Graduates Who Got Job in the Palestinian Territory During 1987-2005 by Occupation of First Job, Region and Educational Qualification End 2005

Occupation and Region	المجموع Total	المؤهل العلمي Educational Qualification			المهنة والمنطقة
		بكالوريوس فأعلى Bachelor and above	دبلوم متوسط Associate diploma	شهادة تعليم/تدريب مهني Training certificate/ vocational education	
Palestinian Territory					الأراضي الفلسطينية
Legislators, senior officials & managers	1.8	2.5	0.6	1.1	المشروعون وموظفو الإدارة العليا
Professionals, technicians, associates and clerks	68.0	81.7	67.8	16.9	الفنيون والمتخصصون والكتابة
Service, shop & market workers	11.3	7.8	10.7	25.4	العاملون في الخدمات والباعة في الأسواق
Skilled agricultural & fishery workers	0.7	0.7	0.6	0.8	العمال المهرة في الزراعة وصيد الأسماك
Craft and related trade workers	10.6	3.6	10.0	37.7	العاملون في الحرف وما إليها من مهن
Plant & machine operators & assemblers	2.0	0.4	3.5	5.8	مشغلو الآلات ومجموعها
Elementary occupations	5.6	3.3	6.8	12.3	العاملون في المهن الأولية
Total	100	100	100	100	المجموع
West Bank					الضفة الغربية
Legislators, senior officials & managers	2.0	2.9	0.4	1.6	المشروعون وموظفو الإدارة العليا
Professionals, technicians, associates and clerks	66.3	80.9	67.3	16.6	الفنيون والمتخصصون والكتابة
Service, shop & market workers	10.4	6.9	9.3	23.4	العاملون في الخدمات والباعة في الأسواق
Skilled agricultural & fishery workers	0.8	1.0	0.7	0.4	العمال المهرة في الزراعة وصيد الأسماك
Craft and related trade workers	11.2	4.0	10.1	36.3	العاملون في الحرف وما إليها من مهن
Plant & machine operators & assemblers	2.4	0.1	3.7	7.8	مشغلو الآلات ومجموعها
Elementary occupations	6.9	4.2	8.5	13.9	العاملون في المهن الأولية
Total	100	100	100	100	المجموع
Gaza Strip					قطاع غزة
Legislators, senior officials & managers	1.3	1.8	0.8	-	المشروعون وموظفو الإدارة العليا
Professionals, technicians, associates and clerks	71.0	82.9	68.6	17.7	الفنيون والمتخصصون والكتابة
Service, shop & market workers	12.9	9.2	13.1	30.2	العاملون في الخدمات والباعة في الأسواق
Skilled agricultural & fishery workers	0.5	0.3	0.4	1.8	العمال المهرة في الزراعة وصيد الأسماك
Craft and related trade workers	9.4	2.8	9.9	41.3	العاملون في الحرف وما إليها من مهن
Plant & machine operators & assemblers	1.5	0.9	3.0	0.9	مشغلو الآلات ومجموعها
Elementary occupations	3.4	2.1	4.2	8.1	العاملون في المهن الأولية
Total	100	100	100	100	المجموع

جدول 149: التوزيع النسبي للخريجين في الأراضي الفلسطينية الذين حصلوا على عمل خلال الفترة 1987-2005 حسب المهنة الأولى والجنس والمؤهل العلمي نهاية 2005

Table 149: Percentage Distribution of Graduates Who Got Job in the Palestinian Territory During 1987-2005 by Occupation of First Job, Sex and Educational Qualification End 2005

Occupation and Sex	المجموع Total	المؤهل العلمي Educational Qualification			المهنة والجنس
		بكالوريوس فأعلى Bachelor and above	دبلوم متوسط Associate diploma	شهادة تعليم/تدريب مهني Training certificate/ vocational education	
Both Sexes					كلا الجنسين
Legislators, senior officials & managers	1.8	2.5	0.6	1.1	المشروعون وموظفو الإدارة العليا
Professionals, technicians, associates and clerks	68.0	81.7	67.8	16.9	الفنيون والمتخصصون والكتبة
Service, shop & market workers	11.3	7.8	10.7	25.4	العاملون في الخدمات والباعة في الأسواق
Skilled agricultural & fishery workers	0.7	0.7	0.6	0.8	العمال المهرة في الزراعة وصيد الأسماك
Craft and related trade workers	10.6	3.6	10.0	37.7	العاملون في الحرف وما إليها من مهن
Plant & machine operators & assemblers	2.0	0.4	3.5	5.8	مشغلو الآلات ومجمعوها
Elementary occupations	5.6	3.3	6.8	12.3	العاملون في المهن الأولية
Total	100	100	100	100	المجموع
Males					ذكور
Legislators, senior officials & managers	2.1	3.1	0.7	0.7	المشروعون وموظفو الإدارة العليا
Professionals, technicians, associates and clerks	56.5	73.9	48.8	10.9	الفنيون والمتخصصون والكتبة
Service, shop & market workers	14.5	11.4	16.4	22.2	العاملون في الخدمات والباعة في الأسواق
Skilled agricultural & fishery workers	1.1	1.1	1.1	1.0	العمال المهرة في الزراعة وصيد الأسماك
Craft and related trade workers	15.1	5.0	17.0	45.0	العاملون في الحرف وما إليها من مهن
Plant & machine operators & assemblers	2.7	0.6	5.2	5.9	مشغلو الآلات ومجمعوها
Elementary occupations	8.0	4.9	10.8	14.3	العاملون في المهن الأولية
Total	100	100	100	100	المجموع
Females					إناث
Legislators, senior officials & managers	1.2	1.4	0.4	2.3	المشروعون وموظفو الإدارة العليا
Professionals, technicians, associates and clerks	89.7	96.1	95.4	36.9	الفنيون والمتخصصون والكتبة
Service, shop & market workers	5.1	1.1	2.2	35.9	العاملون في الخدمات والباعة في الأسواق
Skilled agricultural & fishery workers	-	-	-	-	العمال المهرة في الزراعة وصيد الأسماك
Craft and related trade workers	2.0	1.0	-	13.8	العاملون في الحرف وما إليها من مهن
Plant & machine operators & assemblers	0.8	-	0.9	5.4	مشغلو الآلات ومجمعوها
Elementary occupations	1.2	0.4	1.1	5.7	العاملون في المهن الأولية
Total	100	100	100	100	المجموع

جدول 150: درجة أهمية بعض العوامل في حصول الخريج على وظيفة بأجر من وجهة نظر الخريجين خلال الفترة 1987-2005
نهاية 2005

Table 150: Importance Degree of Certain Factors Assist Having Paid Job by Graduates Perception During 1987-2005 End 2005

Factors	المجموع Total	Importance Degree			العوامل
		غير مهم Not important	مهم Important	مهم جدا Very important	
Personal relations	100	12.5	27.5	60.0	العلاقات الشخصية
High academic performance	100	11.6	37.6	50.8	التفوق العلمي/المهني
Demand of specialty	100	19.4	40.8	39.8	الطلب على التخصص
Ability to work under risk	100	35.8	37.6	26.6	القدرة على العمل في الأماكن الخطرة
Computer skills	100	27.5	38.2	34.3	مهارات الكمبيوتر
Foreign language	100	28.2	40.3	31.5	مهارات اللغات غير العربية
Administrative skills	100	25.8	44.8	29.4	مهارات إدارية
Character/Appearance	100	11.1	42.9	46.0	الشخصية الذاتية/المظهر العام
Competence through interview	100	11.4	34.7	53.9	المنافسة في المقابلة
Work experience during study	100	12.0	42.0	46.0	الخبرة العملية المكتسبة خلال الدراسة
Reputation of university	100	26.7	43.2	30.1	سمعة الجامعة/المؤسسة التعليمية
Recommendation of external parties	100	35.6	33.0	31.4	التوصية من جهات خارجية
Country of graduation	100	52.6	32.6	14.8	بلد التخرج
Affiliation to political parties	100	51.5	26.4	22.1	الانتماء الى تنظيم او حركة سياسية

جدول 151: التوزيع النسبي للخريجين خلال الفترة 1987-2005 حسب العلاقة بقوة العمل والجنس والمؤهل العلمي نهاية 2005
 Table 151: Percentage Distribution of Graduates in the Palestinian Territory During 1987-2005 by Labour Force Status, Sex and Educational Qualification End 2005

Labour Force Status and Sex	المجموع Total	المؤهل العلمي Educational Qualification			العلاقة بقوة العمل والجنس
		بكالوريوس فأعلى Bachelor and above	دبلوم متوسط Associate diploma	شهادة تعليم/تدريب مهني Training certificate/vocational education	
Both Sexes					كلا الجنسين
Wage Employee	52.4	60.8	45.0	34.1	مستخدم باجر
Employer/ self employed/ unpaid family member	7.8	6.1	7.7	13.9	صاحب عمل او يعمل لحسابه او عضو أسرة غير مدفوع الأجر
Unemployed	25.8	24.3	27.7	28.5	عاطل عن العمل
Didn't work and didn't seek for work	14.0	8.8	19.6	23.5	لا يعمل ولا يبحث عن عمل
Total	100	100	100	100	المجموع
Males					ذكور
Wage Employee	64.0	70.4	59.9	47.3	مستخدم باجر
Employer/ self employed/ unpaid family member	13.0	9.9	15.9	19.9	صاحب عمل او يعمل لحسابه او عضو أسرة غير مدفوع الأجر
Unemployed	20.3	17.4	20.7	29.3	عاطل عن العمل
Didn't work and didn't seek for work	2.7	2.3	3.5	3.5	لا يعمل ولا يبحث عن عمل
Total	100	100	100	100	المجموع
Females					إناث
Wage Employee	38.2	48.0	31.7	14.8	مستخدم باجر
Employer/ self employed/ unpaid family member	1.5	1.1	0.4	5.0	صاحب عمل او يعمل لحسابه او عضو أسرة غير مدفوع الأجر
Unemployed	32.5	33.2	34.0	27.3	عاطل عن العمل
Didn't work and didn't seek for work	27.8	17.7	33.9	52.9	لا يعمل ولا يبحث عن عمل
Total	100	100	100	100	المجموع

جدول 152: التوزيع النسبي للخريجين خلال الفترة 1987-2005 حسب العلاقة بقوة العمل والمنطقة والمؤهل العلمي نهاية 2005
 Table 152: Percentage Distribution of Graduates in the Palestinian Territory During 1987-2005 by Labour Force Status, Region and Educational Qualification End 2005

Labour Force Status and Region	المجموع Total	المؤهل العلمي Educational Qualification			العلاقة بقوة العمل والمنطقة
		بكالوريوس فأعلى Bachelor and above	دبلوم متوسط Associate diploma	شهادة تعليم/تدريب مهني Training certificate/ vocational education	
Palestinian Territory					الأراضي الفلسطينية
Wage Employee	52.4	60.8	45.0	34.1	مستخدم باجر
Employer/ self employed/ unpaid family member	7.8	6.1	7.7	13.9	صاحب عمل او يعمل لحسابه او عضو أسرة غير مدفوع الأجر
Unemployed	25.8	24.3	27.7	28.5	عاطل عن العمل
Didn't work and didn't seek for work	14.0	8.8	19.6	23.5	لا يعمل ولا يبحث عن عمل
Total	100	100	100	100	المجموع
West Bank					الضفة الغربية
Wage Employee	52.8	63.4	45.5	32.0	مستخدم باجر
Employer/ self employed/ unpaid family member	9.0	7.3	8.3	15.0	صاحب عمل او يعمل لحسابه او عضو أسرة غير مدفوع الأجر
Unemployed	21.8	19.2	24.7	25.4	عاطل عن العمل
Didn't work and didn't seek for work	16.4	10.1	21.5	27.6	لا يعمل ولا يبحث عن عمل
Total	100	100	100	100	المجموع
Gaza Strip					قطاع غزة
Wage Employee	51.6	57.1	44.2	39.5	مستخدم باجر
Employer/ self employed/ unpaid family member	5.8	4.4	6.7	11.0	صاحب عمل او يعمل لحسابه او عضو أسرة غير مدفوع الأجر
Unemployed	32.5	31.6	32.8	36.3	عاطل عن العمل
Didn't work and didn't seek for work	10.1	6.9	16.3	13.2	لا يعمل ولا يبحث عن عمل
Total	100	100	100	100	المجموع

جدول 153: التوزيع النسبي للخريجين خلال الفترة 1987-2005 حسب العلاقة بقوة العمل والجنس وسنة التخرج نهاية 2005
 Table 153: Percentage Distribution of Graduates in the Palestinian Territory During 1987-2005 by Labour Force Status, Sex and Year of Graduation End 2005

Labour Force Status and Sex	المجموع Total	سنة التخرج Year of Graduation			العلاقة بقوة العمل والجنس
		2005-2001	2000-1994	1993-1987	
Both Sexes					كلا الجنسين
Wage Employee	52.4	44.5	60.6	55.0	مستخدم باجر
Employer/ self employed/ unpaid family member	7.8	4.5	10.0	11.0	صاحب عمل او يعمل لحسابه او عضو أسرة غير مدفوع الأجر
Unemployed	25.8	38.3	16.4	15.5	عاطل عن العمل
Didn't work and didn't seek for work	14.0	12.7	13.0	18.5	لا يعمل ولا يبحث عن عمل
Total	100	100	100	100	المجموع
Males					ذكور
Wage Employee	64.0	54.2	71.0	70.6	مستخدم باجر
Employer/ self employed/ unpaid family member	13.0	7.4	16.1	18.2	صاحب عمل او يعمل لحسابه او عضو أسرة غير مدفوع الأجر
Unemployed	20.3	33.7	11.3	10.2	عاطل عن العمل
Didn't work and didn't seek for work	2.7	4.7	1.6	1.0	لا يعمل ولا يبحث عن عمل
Total	100	100	100	100	المجموع
Females					إناث
Wage Employee	38.2	34.3	45.9	35.2	مستخدم باجر
Employer/ self employed/ unpaid family member	1.5	1.3	1.4	1.9	صاحب عمل او يعمل لحسابه او عضو أسرة غير مدفوع الأجر
Unemployed	32.5	43.3	23.5	22.2	عاطل عن العمل
Didn't work and didn't seek for work	27.8	21.1	29.2	40.7	لا يعمل ولا يبحث عن عمل
Total	100	100	100	100	المجموع

جدول 154: التوزيع النسبي للخريجين خلال الفترة 1987-2005 حسب العلاقة بقوة العمل والمنطقة وسنة التخرج نهاية 2005

Table 154: Percentage Distribution of Graduates in the Palestinian Territory During 1987-2005 by Labour Force Status, Region and Year of Graduation End 2005

Labour Force Status and Region	المجموع Total	سنة التخرج Year of Graduation			العلاقة بقوة العمل والمنطقة
		2005-2001	2000-1994	1993-1987	
Palestinian Territory					الأراضي الفلسطينية
Wage Employee	52.4	44.5	60.6	55.0	مستخدم باجر
Employer/ self employed/ unpaid family member	7.8	4.5	10.0	11.0	صاحب عمل او يعمل لحسابه او عضو أسرة غير مدفوع الأجر
Unemployed	25.8	38.3	16.4	15.5	عاطل عن العمل
Didn't work and didn't seek for work	14.0	12.7	13.0	18.5	لا يعمل ولا يبحث عن عمل
Total	100	100	100	100	المجموع
West Bank					الضفة الغربية
Wage Employee	52.8	48.8	56.7	54.3	مستخدم باجر
Employer/ self employed/ unpaid family member	9.0	5.1	11.5	12.8	صاحب عمل او يعمل لحسابه او عضو أسرة غير مدفوع الأجر
Unemployed	21.8	30.8	14.8	15.3	عاطل عن العمل
Didn't work and didn't seek for work	16.4	15.3	17.0	17.6	لا يعمل ولا يبحث عن عمل
Total	100	100	100	100	المجموع
Gaza Strip					قطاع غزة
Wage Employee	51.6	37.9	67.6	56.3	مستخدم باجر
Employer/ self employed/ unpaid family member	5.8	3.5	7.3	8.3	صاحب عمل او يعمل لحسابه او عضو أسرة غير مدفوع الأجر
Unemployed	32.5	50.0	19.1	15.8	عاطل عن العمل
Didn't work and didn't seek for work	10.1	8.6	6.0	19.6	لا يعمل ولا يبحث عن عمل
Total	100	100	100	100	المجموع

جدول 155: التوزيع النسبي للخريجين في الأراضي الفلسطينية خلال الفترة 1987-2005 ويعملون مستخدمين بأجر حسب بعض المؤشرات ذات العلاقة بالتدريب المهني والمؤهل العلمي نهاية 2005

Table 155: Percentage Distribution of Graduates During 1987-2005 in the Palestinian Territory Worked as Wage Employee by Certain Indicators Related to Vocational Training and Educational Qualification End 2005

Indicator	المجموع Total	المؤهل العلمي Educational Qualification			المؤشر
		بكالوريوس فأعلى Bachelor and above	دبلوم متوسط Associate diploma	شهادة تعليم/تدريب مهني Training certificate/ vocational education	
Attainment a training course during work					الاتحاق بدورة تدريبية أثناء العمل
Attended	43.8	50.6	34.1	20.5	التحق
Never attended	56.2	49.4	65.9	79.5	لم يلتحق
Total	100	100	100	100	المجموع
Reasons to attend a training course					سبب الالتحاق بالدورة
Employer desire	51.5	51.2	54.4	45.7	رغبة صاحب العمل
Increase skills	42.5	42.9	40.4	42.5	زيادة المهارات
The training courses funded	4.7	4.5	4.6	9.3	الدورة ممولة
Others	1.3	1.4	0.6	2.5	أخرى
Total	100	100	100	100	المجموع
Benefit degree from the course					درجة الفائدة من الدورة
Sufficient and related to the work	60.4	61.4	57.7	54.4	كافية وذات علاقة
Fairly usefull	35.2	34.5	38.7	33.3	مفيدة نوعا ما
Not related to the work	4.4	4.1	3.6	12.3	ليس لها علاقة بمجال العمل
Total	100	100	100	100	المجموع

جدول 156: التوزيع النسبي للخريجين في الأراضي الفلسطينية خلال الفترة 1987-2005 ويعملون مستخدمين بأجر حسب بعض المؤشرات

ذات العلاقة بالتدريب المهني والمنطقة نهاية 2005

Table 156: Percentage Distribution of Graduates During 1987-2005 in the Palestinian Territory Worked as Wage Employee by Certain Indicators Related to Vocational Training and Region End 2005

Indicator	Region المنطقة			المؤشر
	قطاع غزة Gaza Strip	الضفة الغربية West Bank	الأراضي الفلسطينية Palestinian Territory	
Attainment a training course during work				الاتحاق بدورة تدريبية أثناء العمل
Attended	51.4	39.0	43.8	التحق
Never attended	48.6	61.0	56.2	لم يلتحق
Total	100	100	100	المجموع
Reasons to attend a training course				سبب الالتحاق بالدورة
Employer desire	50.8	52.0	51.5	رغبة صاحب العمل
Increase skills	44.7	40.7	42.5	زيادة المهارات
The training courses funded	3.9	5.3	4.7	الدورة ممولة
Others	0.6	2.0	1.3	أخرى
Total	100	100	100	المجموع
Benefit degree from the course				درجة الفائدة من الدورة
Sufficient and related to the work	63.8	57.7	60.4	كافية وذات علاقة
Fairly usefull	32.8	37.1	35.2	مفيدة نوعا ما
Not related to the work	3.4	5.2	4.4	ليس لها علاقة بمجال العمل
Total	100	100	100	المجموع

جدول 157: الخريجون خلال الفترة 1987-2005 في الأراضي الفلسطينية ويعملون مستخدمين بأجر حسب بعض المؤشرات المتعلقة بمزايا العمل والمؤهل العلمي نهاية 2005

Table 157: Graduates Worked As Wage Employee During 1987-2005 in the Palestinian Territory by Certain Indicators Related to Work Advantages and Educational Qualification End 2005

Indicator	المجموع Total	المؤهل العلمي Educational Qualification			المؤشرات
		بكالوريوس فأعلى Bachelor and above	دبلوم متوسط Associate diploma	شهادة تعليم/تدريب مهني Training certificate/ vocational education	
Percentage distribution by wages increment					التوزيع النسبي للخريجين حسب الزيادة في الأجر
Regular	32.4	36.4	28.1	16.6	منتظمة
Irregular	45.1	44.6	46.9	44.0	غير منتظمة
No increment in wages	22.5	19.0	25.0	39.4	لا يوجد أي زيادة في الأجر
Total	100	100	100	100	المجموع
Percentage of graduates by work advantages obtained					نسبة الخريجين حسب الامتيازات التي يحصلون عليها
Paid holidays	75.3	82.3	70.9	40.5	إجازات مدفوعة الأجر
Health insurance	72.0	78.5	67.0	41.9	تامين صحي
Pension	66.4	72.8	60.8	38.2	تقاعد/بدل نهاية خدمة
Subsidized transportation /car	49.1	54.1	44.7	26.5	بدل مواصلات/سيارة
Subsidized lodging	4.4	3.9	5.3	5.3	بدل سكن
Subsidized clothes	9.9	9.3	11.2	11.1	ملابس
Break time	70.0	72.9	63.3	65.3	فترة استراحة

جدول 158: الخريجون خلال الفترة 1987-2005 في الأراضي الفلسطينية ويعملون مستخدمين بأجر حسب بعض المؤشرات المتعلقة بمزايا العمل والمنطقة نهاية 2005

Table 158: Graduates Worked As Wage Employee During 1987-2005 in the Palestinian Territory by Certain Indicators Related to Work Advantages and Region End 2005

Indicator	Region			المؤشر
	قطاع غزة Gaza Strip	الضفة الغربية West Bank	الأراضي الفلسطينية Palestinian Territory	
Percentage distribution by wages increment				التوزيع النسبي للخريجين حسب الزيادة في الأجر
Regular	32.4	34.7	31.1	منتظمة
Irregular	45.1	58.7	36.9	غير منتظمة
No increment in wages	22.5	6.6	32.0	لا يوجد أي زيادة في الأجر
Total	100	100	100	المجموع
Percentage of graduates by work advantages obtained				نسبة الخريجين حسب الامتيازات التي يحصلون عليها
Paid holidays	75.3	77.6	73.9	إجازات مدفوعة الأجر
Health insurance	72.0	72.1	72.0	تأمين صحي
Pension	66.4	71.9	63.2	تقاعد/بدل نهاية خدمة
Subsidized transportation /car	49.1	48.4	49.4	بدل مواصلات/سيارة
Subsidized lodging	4.4	0.6	6.6	بدل سكن
Subsidized clothes	9.9	12.2	8.5	ملابس
Break time	70.0	56.2	78.3	فترة استراحة

جدول 159: الخريجون خلال الفترة 1987-2005 في الأراضي الفلسطينية ويعملون مستخدمين باجر حسب بعض المؤشرات المتعلقة بمزايا العمل والجنس نهاية 2005

Table 159: Graduates Worked As Wage Employee During 1987-2005 in the Palestinian Territory by Certain Indicators Related to Work Advantages and Sex End 2005

Indicator	Sex			المؤشر
	كلا الجنسين Both Sexes	اناث Females	ذكور Males	
Percentage distribution by wages increment				التوزيع النسبي للخريجين حسب الزيادة في الأجر
Regular	32.4	33.5	31.9	منتظمة
Irregular	45.1	42.8	46.2	غير منتظمة
No increment in wages	22.5	23.7	21.9	لا يوجد أي زيادة في الأجر
Total	100	100	100	المجموع
Percentage of graduates by work advantages obtained				نسبة الخريجين حسب الامتيازات التي يحصلون عليها
Paid holidays	75.3	78.2	73.9	إجازات مدفوعة الأجر
Health insurance	72.0	71.4	72.3	تامين صحي
Pension	66.4	67.2	66.1	تقاعد/بدل نهاية خدمة
Subsidized transportation /Car	49.1	55.9	45.7	بدل مواصلات/سيارة
Subsidized lodging	4.4	3.0	5.0	بدل سكن
Subsidized Clothes	9.9	3.3	13.1	ملابس
Break time	70.0	76.5	66.8	فترة استراحة

جدول 160: التوزيع النسبي للخريجين خلال الفترة 1987-2005 ويعملون حالياً حسب بعض المؤشرات المتعلقة بالعمل والمؤهل العلمي
نهاية 2005

Table 160: Percentage Distribution of Graduates During 1987-2005 in the Palestinian Territory and Currently Worked by Certain Indicators Related to Work and Educational Qualification End 2005

Indicator	المجموع Total	المؤهل العلمي Educational Qualification			المؤشر
		بكالوريوس فأعلى Bachelor and above	دبلوم متوسط Associate diploma	شهادة تعليم/تدريب مهني Training certificate/ vocational education	
Main method to get work					الوسيلة الرئيسية للحصول على عمل
Advertising	13.9	17.3	10.0	3.4	الإعلانات
Personal efforts	50.0	48.9	53.9	48.7	جهود شخصية
Employment office	4.9	5.6	3.4	4.5	مكتب التشغيل
Friends/personal relationship	22.3	20.0	23.7	31.2	الأصدقاء/العلاقات الشخصية
Household/heredity	7.0	6.1	7.0	11.3	الأسرة/ورثة
Others	1.9	2.1	2.0	0.9	غير ذلك
Total	100	100	100	100	المجموع
Average number of months worked by graduates in currently main job	70.2	64.3	88.2	68.9	متوسط عدد الأشهر التي عمل بها الخريج في عمله الرئيسي الحالي
Average weekly worked hours in main job	40.3	39.3	41.0	43.6	متوسط ساعات العمل الأسبوعية في العمل الرئيسي

جدول 161: التوزيع النسبي للخريجين خلال الفترة 1987-2005 ويعملون حالياً حسب بعض المؤشرات المتعلقة بالعمل والمنطقة
نهاية 2005

Table 161: Percentage Distribution of Graduates During 1987-2005 in the Palestinian Territory and Currently Worked by Certain Indicators Related to Work and Region End 2005

Indicator	المنطقة Region			المؤشر
	قطاع غزة Gaza Strip	الضفة الغربية West Bank	الأراضي الفلسطينية Palestinian Territory	
Main method to get work				الوسيلة الرئيسية للحصول على عمل
Advertising	13.1	14.3	13.9	الإعلانات
Personal efforts	48.3	50.9	50.0	جهود شخصية
Employment office	6.1	4.3	4.9	مكتب التشغيل
Friends/personal relationship	25.2	20.7	22.3	الأصدقاء/العلاقات الشخصية
Household/heredity	6.5	7.2	7.0	الأسرة/ورثة
Others	0.8	2.6	1.9	غير ذلك
Total	100	100	100	المجموع
Average number of months worked by graduates in currently main job	62.3	74.6	70.2	متوسط عدد الأشهر التي عمل بها الخريج في عمله الرئيسي الحالي
Average weekly worked hours in main job	41.1	39.8	40.3	متوسط ساعات العمل الأسبوعية في العمل الرئيسي

جدول 162: التوزيع النسبي للخريجين خلال الفترة 1987-2005 ويعملون حالياً حسب بعض المؤشرات المتعلقة بالعمل والجنس
نهاية 2005

Table 162: Percentage Distribution of Graduates During 1987-2005 in the Palestinian Territory and Currently Worked by Certain Indicators Related to Work and Sex End 2005

Indicator	Sex			المؤشر
	كلا الجنسين Both Sexes	اناث Females	ذكور Males	
Main method to get work				الوسيلة الرئيسية للحصول على عمل
Advertising	13.9	19.8	11.3	الإعلانات
Personal efforts	50.0	49.6	50.2	جهود شخصية
Employment office	4.9	7.9	3.7	مكتب التشغيل
Friends/personal relationship	22.3	18.6	23.9	الأصدقاء/العلاقات الشخصية
Household/heredity	7.0	2.3	8.9	الأسرة/ورثة
Others	1.9	1.8	2.0	غير ذلك
Total	100	100	100	المجموع
Average number of months worked by graduates in currently main job	70.2	63.7	72.9	متوسط عدد الأشهر التي عمل بها الخريج في عمله الرئيسي الحالي
Average weekly worked hours in main job	40.3	35.0	42.5	متوسط ساعات العمل الأسبوعية في العمل الرئيسي

جدول 163: التوزيع النسبي للخريجين في الأراضي الفلسطينية خلال الفترة 1987-2005 ويعملون حالياً حسب بعض المؤشرات المتعلقة بالعمل والمؤهل العلمي نهاية 2005

Table 163: Percentage Distribution of Graduates During 1987-2005 in the Palestinian Territory Currently Employed by Certain Indicators Related to Work and Educational Qualification End 2005

Indicator	المجموع Total	المؤهل العملي Educational Qualification			المؤشر
		بكالوريوس فأعلى Bachelor and above	دبلوم متوسط Associate diploma	شهادة تعليم/تدريب مهني Training certificate/ vocational education	
Percentage of graduates their qualification suit their occupation	69.9	77.4	59.1	51.4	نسبة الخريجين التي تتناسب مهنتهم مع تخصصهم
Desire to change work					الرغبة في تغيير العمل
Have desire and looking for work	9.9	8.9	11.9	11.8	لديه رغبة ويبحث من عمل
Have desire to better job	31.2	29.4	32.9	36.7	لديه رغبة لعمل أفضل
Don't have desire	58.9	61.7	55.2	51.5	لا يوجد رغبة
Total	100	100	100	100	المجموع
Job Satisfaction					الرضى عن العمل
Satisfied too much	35.0	37.4	33.0	26.6	راضي جدا
Satisfied	50.5	48.7	52.3	56.5	راضي
Not satisfied	14.5	13.9	14.7	16.9	غير راض
Total	100	100	100	100	مجموع
Reasons of no satisfaction					أسباب عدم الرضى عن عملهم
The wage/income not enough	31.8	29.7	30.9	41.3	عدم كفاية الراتب/الدخل
The occupation not suitable	17.1	17.8	17.4	13.4	المهنة غير مناسبة
Bad work conditions	18.0	19.2	11.5	22.9	ظروف العمل سيئة
Remote place of work from residence	1.6	1.5	1.4	1.9	بعد مكان العمل عن البيت
Seasonally/occasionally/ temporally job	5.8	5.1	8.4	4.5	عمل مؤقت/موسمي/عرضي
No alternative source	21.1	22.8	21.6	13.8	عدم وجود بديل
Others	4.6	3.9	8.8	2.2	غير ذلك
Total	100	100	100	100	المجموع
Opportunity to advanced at work					فرصة التقدم في العمل
Excellent	18.1	21.3	12.0	12.7	ممتازة
Good	51.4	54.5	50.8	37.3	جيدة
Seldom	18.8	15.1	23.1	29.2	قليلة
No opportunity	11.7	9.1	14.1	20.8	لا يوجد
Total	100	100	100	100	مجموع
Average daily wage (NIS)	85.7	94.3	69.4	64.9	متوسط الأجر اليومي بالمشيكل

جدول 164: التوزيع النسبي للخريجين في الأراضي الفلسطينية خلال الفترة 1987-2005 ويعملون حالياً حسب بعض المؤشرات المتعلقة بالعمل والمنطقة نهاية 2005

Table 164: Percentage Distribution of Graduates During 1987-2005 in the Palestinian Territory Currently Employed by Certain Indicators Related to Work and Region End 2005

Indicator	Region			المؤشر
	قطاع غزة Gaza Strip	الضفة الغربية West Bank	الأراضي الفلسطينية Palestinian Territory	
Percentage of graduates their qualification suit their occupation	65.7	72.3	69.9	نسبة الخريجين التي تتناسب مهنتهم مع تخصصهم
Desire to change work				الرغبة في تغيير العمل
Have desire and looking for work	8.3	10.9	9.9	لديه رغبة ويبحث من عمل
Have desire to better job	32.0	30.6	31.2	لديه رغبة لعمل أفضل
Don't have desire	59.7	58.5	58.9	لا يوجد رغبة
Total	100	100	100	المجموع
Job Satisfaction				الرضى عن العمل
Satisfied too much	34.9	35.1	35.0	راضي جدا
Satisfied	49.6	51.0	50.5	راضي
Not satisfied	15.5	13.9	14.5	غير راض
Total	100	100	100	مجموع
Reasons of no satisfaction				أسباب عدم الرضى عن عملهم
The wage/income not enough	33.2	30.8	31.8	عدم كفاية الراتب/الدخل
The occupation not suitable	11.3	20.8	17.1	المهنة غير مناسبة
Bad work conditions	22.2	15.3	18.0	ظروف العمل سيئة
Remote place of work from residence	-	2.6	1.6	بعد مكان العمل عن البيت
Seasonally/occasionally/ temporarily job	9.7	3.2	5.8	عمل مؤقت/موسمي/عرضي
No alternative source	19.3	22.3	21.1	عدم وجود بديل
Others	4.3	5.0	4.6	غير ذلك
Total	100	100	100	المجموع
Opportunity to advanced at work				فرصة التقدم في العمل
Excellent	17.1	18.7	18.1	ممتازة
Good	48.9	52.8	51.4	جيدة
Seldom	20.5	17.8	18.8	قليلة
No opportunity	13.5	10.7	11.7	لا يوجد
Total	100	100	100	مجموع
Average daily wage (NIS)	78.2	90.2	85.7	متوسط الأجر اليومي بالشيكول

جدول 165: التوزيع النسبي للخريجين خلال الفترة 1987-2005 خارج القوى العاملة حالياً حسب بعض المؤشرات والمؤهل العلمي
نهاية 2005

Table 165: Percentage Distribution of Graduates During 1987-2005 in the Palestinian Territory and Currently Outside Labour Force by Certain Indicators and Educational Qualification End 2005

Indicators	المجموع Total	المؤهل العلمي Educational Qualification			المؤشرات
		بكالوريوس فأعلى Bachelor and above	دبلوم متوسط Associate diploma	شهادة تعليم/تدريب مهني Training certificate/ vocational education	
Reasons for not seeking work					سبب عدم الرغبة في البحث عن عمل
Completed education/training	9.8	11.2	5.9	12.9	استكمال الدراسة/ التدريب
housekeeping	65.0	63.1	66.1	66.0	الأعمال المنزلية
Discourage from seeking work	6.7	6.2	8.5	5.1	اليأس من البحث عن العمل
Household can't permit females to work	7.1	7.3	8.4	5.2	الأسرة لا تسمح بالعمل (للإناث فقط)
Others	11.4	12.2	11.1	10.8	غير ذلك
Total	100	100	100	100	المجموع
Percentage of graduates who accept work if work offered at them	38.0	43.3	37.4	32.4	نسبة الخريجين الذين يقبلون بالعمل لو عرض عليهم

جدول 166: التوزيع النسبي للخريجين خلال الفترة 1987-2005 خارج القوى العاملة حالياً حسب بعض المؤشرات والمنطقة
نهاية 2005

Table 166: Percentage Distribution of Graduates During 1987-2005 in the Palestinian Territory and Currently Outside Labour Force by Certain Indicators and Region End 2005

Indicators	المنطقة Region			المؤشرات
	قطاع غزة Gaza Strip	الضفة الغربية West Bank	الأراضي الفلسطينية Palestinian Territory	
Reasons for not seeking work				سبب عدم الرغبة في البحث عن عمل
Completed education/training	4.4	11.8	9.8	استكمال الدراسة/ التدريب
housekeeping	66.0	64.7	65.0	الأعمال المنزلية
Discourage from seeking work	11.7	4.8	6.7	اليأس من البحث عن العمل
Household can't permit females to work	10.9	5.7	7.1	الأسرة لا تسمح بالعمل (للإناث فقط)
Others	7.0	13.0	11.4	غير ذلك
Total	100	100	100	المجموع
Percentage of graduates who accept work if work offered at them	57.9	30.4	38.0	نسبة الخريجين الذين يقبلون بالعمل لو عرض عليهم

جدول 167: التوزيع النسبي للخريجين خلال الفترة 1987-2005 خارج القوى العاملة حالياً حسب بعض المؤشرات والجنس نهاية 2005
Table 167: Percentage Distribution of Graduates During 1987-2005 in the Palestinian Territory and Currently Outside Labour Force by Certain Indicators and Sex End 2005

Indicators	Sex			المؤشرات
	كلا الجنسين Both Sexes	اناث Females	ذكور Males	
Reasons for not seeking work				سبب عدم الرغبة في البحث عن عمل
Completed education/training	9.8	5.9	42.5	استكمال الدراسة/ التدريب
housekeeping	65.0	72.7	-	الأعمال المنزلية
Discourage from seeking work	6.7	6.4	9.5	البأس من البحث عن العمل
Household can't permit females to work	7.1	7.9	0	الأسرة لا تسمح بالعمل (للإناث فقط)
Others	11.4	7.1	48.0	غير ذلك
Total	100	100	100	المجموع
Percentage of graduates who accept work if work offered at them	38.0	37.5	42.5	نسبة الخريجين الذين يقبلون بالعمل لو عرض عليهم

جدول 168: التوزيع النسبي للخريجين خلال الفترة 1987-2005 والمستعدين حالياً للعمل حسب بعض المؤشرات والمؤهل العلمي
نهاية 2005

Table 168: Percentage Distribution of Graduates During 1987-2005 in the Palestinian Territory and Currently Available for Work by Certain Indicators and Educational Qualification End 2005

Indicators	المجموع Total	المؤهل العلمي Educational Qualification			المؤشرات
		بكالوريوس فأعلى Bachelor and above	دبلوم متوسط Associate diploma	شهادة تدريب/تعليم مهني Training certificate/ vocational education	
Type of work looking for					نوع العمل الذين يبحثون عنه
A job with high income/ revenue	6.6	5.8	3.8	12.9	عمل مرتفع الدخل
A job nearby place of residence	3.4	2.0	3.8	6.7	عمل قريب من المنزل
A job suitable to health status	1.2	0.5	0.9	3.7	عمل يناسب الوضع الصحي
A job suitable to women status	10.9	9.1	14.0	11.2	عمل يناسب المرأة
A job suit to qualification	50.8	57.3	50.3	34.0	عمل يناسب المؤهلات
A job with less working hours/ flexible	2.7	1.3	2.6	6.5	عمل ذو ساعات قليلة/مرن
Government work/learning	11.5	15.1	11.4	1.6	عمل حكومي/التدريب
There isn't specified work	10.9	7.7	11.7	18.8	لا يوجد عمل محدد
Others	2.0	1.2	1.5	4.6	غير ذلك
Total	100	100	100	100	المجموع
Average number of months of seeking work or available for work	17.5	17.5	18.5	16.0	متوسط عدد اشهر البحث عن عمل او الاستعداد له
Registered at employment office which administrated by Ministry of Labour					التسجيل في مكاتب العمل التابعة لوزارة العمل
Was registered and get a job	12.8	14.3	13.0	8.5	تم التسجيل والحصول على عمل
Was registered and waiting until now to get a job	57.1	57.3	59.2	53.9	تم التسجيل وما زالوا بانتظار عمل
Didn't registered	30.1	28.4	27.8	37.6	لم يتم التسجيل
Total	100	100	100	100	المجموع

جدول 168 (تابع): التوزيع النسبي للخريجين خلال الفترة 1987-2005 والمستعدين حالياً للعمل حسب بعض المؤشرات والمؤهل العلمي
نهاية 2005

Table 168 (Cont.): Percentage Distribution of Graduates During 1987-2005 in the Palestinian Territory and Currently Available for Work by Certain Indicators and Educational Qualification End 2005

Indicators	المجموع Total	المؤهل العملي Educational Qualification			المؤشرات
		بكالوريوس فأعلى Bachelor and above	دبلوم متوسط Associate diploma	شهادة تدريب/تعليم مهني Training certificate/ vocational education	
Reasons for not registered at employment office					سبب عدم التسجيل في مكاتب العمل
The office is far away from place of residence	2.5	2.7	2.3	2.5	بعد المكتب عن مكان السكن
The salary is very low	7.7	7.3	9.7	6.5	الراتب متدني جدا
Required personal relationship	13.5	12.9	11.0	17.4	يتطلب علاقات شخصية
The job available not appropriate	26.3	29.6	26.8	18.9	الأعمال المتوفرة غير ملائمة
Don't know about the office	31.7	28.4	35.8	33.7	عدم المعرفة بوجود المكتب
Others	18.3	19.1	14.4	21.0	غير ذلك
Total	100	100	100	100	المجموع
The main method to find a job					الطريق الرئيسية التي يعتمد عليها الباحث عن عمل لإيجاد فرصة عمل
Asked friends	27.1	20.2	33.6	36.4	سؤال الأصدقاء
Declared\ Read newspaper	24.6	32.8	21.3	7.1	متابعة وسائل الاعلام
Application to employers	25.8	25.2	23.7	30.1	مراجعة اصحاب عمل
Labour exchange	16.5	16.4	15.8	18.0	التسجيل في مكتب العمل
Others	6.0	5.4	5.6	8.4	غير ذلك
Total	100	100	100	100	المجموع
Extend of graduates acceptance to work outside Palestinian Territory					مدى قبول الخريجين بالعمل في الخارج
Accepted to work in Arab countries but with conditions	10.8	12.0	11.4	6.8	القبول بدول عربية وبشروط
Accepted to work in any country but with conditions	6.1	8.4	2.2	5.8	القبول بأي دولة وبشروط
Accepted to work in Arab countries without any conditions	7.5	7.1	6.9	9.3	القبول بدول عربية وبدون شروط
Accepted to work in any country without any conditions	10.7	11.1	8.1	12.9	القبول بأي دولة وبدون شروط
Can't accept to work outside Palestinian Territory	64.9	61.4	71.4	65.2	عدم قبول العمل بالخارج
Total	100	100	100	100	المجموع
Conditions to accept working outside Palestinian Territory					شروط قبول العمل في الخارج
Work in a job with high salary/wage which can save from	14.3	9.8	17.5	28.0	العمل براتب مرتفع يمكن التوفير منه
Work in a job appropriate to skills/specialty	15.1	13.3	16.6	20.2	العمل في وظيفة مناسبة للخبرة/ التخصص
Work in a job with high salary/wage and appropriate to skills/specialty	64.4	71.8	57.2	44.7	العمل براتب مرتفع ومناسب للخبرة/التخصص
Others	6.2	5.1	8.7	7.1	غير ذلك
Total	100	100	100	100	المجموع

جدول 169: التوزيع النسبي للخريجين خلال الفترة 1987-2005 والمستعدين حالياً للعمل حسب بعض المؤشرات والمنطقة نهاية 2005
Table 169: Percentage Distribution of Graduates During 1987-2005 in the Palestinian Territory and Currently Available for Work by Certain Indicators and Region End 2005

Indicators	المنطقة			المؤشرات
	قطاع غزة Gaza Strip	الضفة الغربية West Bank	الأراضي الفلسطينية Palestinian Territory	
Type of work looking for				نوع العمل الذين يبحثون عنه
A job with high income/ revenue	4.8	8.2	6.6	عمل مرتفع الدخل
A job nearby place of residence	1.5	5.3	3.4	عمل قريب من المنزل
A job suitable to health status	1.4	1.0	1.2	عمل يناسب الوضع الصحي
A job suitable to women status	12.1	9.9	10.9	عمل يناسب المرأة
A job suit to qualification	55.3	46.8	50.8	عمل يناسب المؤهلات
A job with less working hours/ flexible	0.7	4.3	2.7	عمل ذو ساعات قليلة/مرن
Government work/learning	12.5	10.6	11.5	عمل حكومي/التدريب
There isn't specified work	11.0	10.8	10.9	لا يوجد عمل محدد
Others	0.7	3.1	2.0	غير ذلك
Total	100	100	100	المجموع
Average number of months of seeking work or available for work	19.9	15.4	17.5	متوسط عدد اشهر البحث عن عمل او الاستعداد له
Registered at employment office which administrated by Ministry of Labour				التسجيل في مكاتب العمل التابعة لوزارة العمل
Was registered and get a job	13.8	12.0	12.8	تم التسجيل والحصول على عمل
Was registered and waiting until now to get a job	65.3	50.0	57.1	تم التسجيل وما زالوا بانتظار عمل
Didn't registered	20.9	38.0	30.1	لم يتم التسجيل
Total	100	100	100	المجموع

جدول 169 (تابع): التوزيع النسبي للخريجين خلال الفترة 1987-2005 والمستعدين حالياً للعمل حسب بعض المؤشرات والمنطقة
نهاية 2005

Table 169 (Cont.): Percentage Distribution of Graduates During 1987-2005 in the Palestinian Territory and Currently Available for Work by Certain Indicators and Region End 2005

Indicators	Region المنطقة			المؤشرات
	قطاع غزة Gaza Strip	الضفة الغربية West Bank	الأراضي الفلسطينية Palestinian Territory	
Reasons for not registered at employment office				سبب عدم التسجيل في مكاتب العمل
The office is far away from place of residence	3.7	1.9	2.5	بعد المكتب عن مكان السكن
The salary is very low	1.0	10.9	7.7	الراتب متدني جدا
Required personal relationship	22.3	9.2	13.5	يتطلب علاقات شخصية
The job available not appropriate	23.9	27.3	26.3	الأعمال المتوفرة غير ملائمة
Don't know about the office	29.7	32.5	31.7	عدم المعرفة بوجود المكتب
Others	19.4	18.2	18.3	غير ذلك
Total	100	100	100	المجموع
The main method to find a job				الطريق الرئيسية التي يعتمد عليها الباحث عن عمل لإيجاد فرصة عمل
Asked friends	29.1	25.5	27.2	سؤال الأصدقاء
Declared\ Read newspaper	20.4	28.2	24.6	متابعة وسائل الاعلام
Application to employers	21.8	29.2	25.7	مراجعة اصحاب عمل
Labour exchange	23.0	10.9	16.5	التسجيل في مكتب العمل
Others	5.7	6.2	6.0	غير ذلك
Total	100	100	100	المجموع
Extend of graduates acceptance to work outside Palestinian Territory				مدى قبول الخريجين بالعمل في الخارج
Accepted to work in Arab countries but with conditions	12.8	9.1	10.8	القبول بدول عربية وبشروط
Accepted to work in any country but with conditions	5.7	6.5	6.1	القبول بأي دولة وبشروط
Accepted to work in Arab countries without any conditions	7.8	7.2	7.5	القبول بدول عربية وبدون شروط
Accepted to work in any country without any conditions	10.8	10.5	10.7	القبول بأي دولة وبدون شروط
Can't accept to work outside Palestinian Territory	62.9	66.7	64.9	عدم قبول العمل بالخارج
Total	100	100	100	المجموع
Conditions to accept working outside Palestinian Territory				شروط قبول العمل في الخارج
Work in a job with high salary/wage which can save from	9.1	20.0	14.3	العمل براتب مرتفع يمكن التوفير منه
Work in a job appropriate to skills/specialty	20.1	9.5	15.1	العمل في وظيفة مناسبة للخبرة/التخصص
Work in a job with high salary/wage and appropriate to skills/specialty	64.9	63.8	64.4	العمل براتب مرتفع ومناسب للخبرة/التخصص
Others	5.9	6.7	6.2	غير ذلك
Total	100	100	100	المجموع

جدول 170: التوزيع النسبي للخريجين خلال الفترة 1987-2005 والمستعدين حالياً للعمل حسب بعض المؤشرات والجنس نهاية 2005
Table 170: Percentage Distribution of Graduates During 1987-2005 in the Palestinian Territory and Currently Available for Work by Certain Indicators and Sex End 2005

Indicators	Sex			المؤشرات
	كلا الجنسين Both Sexes	اناث Females	ذكور Males	
Type of work looking for				نوع العمل الذين يبحثون عنه
A job with high income/ revenue	6.6	3.2	12.3	عمل مرتفع الدخل
A job nearby place of residence	3.4	5.2	0.7	عمل قريب من المنزل
A job suitable to health status	1.2	0.9	1.7	عمل يناسب الوضع الصحي
A job suitable to women status	10.9	17.3	0.2	عمل يناسب المرأة
A job suit to qualification	50.8	48.5	54.5	عمل يناسب المؤهلات
A job with less working hours/ flexible	2.7	3.4	1.5	عمل ذو ساعات قليلة/مرن
Government work/learning	11.5	13.9	7.4	عمل حكومي/التدريب
There isn't specified work	10.9	6.4	18.5	لا يوجد عمل محدد
Others	2.0	1.2	3.2	غير ذلك
Total	100	100	100	المجموع
Average number of months of seeking work or available for work	17.5	17.5	17.5	متوسط عدد اشهر البحث عن عمل او الاستعداد له
Registered at employment office which administrated by Ministry of Labour				التسجيل في مكاتب العمل التابعة لوزارة العمل
Was registered and get a job	12.8	12.4	13.5	تم التسجيل والحصول على عمل
Was registered and waiting until now to get a job	57.1	56.2	58.7	تم التسجيل وما زالوا بانتظار عمل
Didn't registered	30.1	31.4	27.8	لم يتم التسجيل
Total	100	100	100	المجموع

جدول 170 (تابع): التوزيع النسبي للخريجين خلال الفترة 1987-2005 والمستعدين حالياً للعمل حسب بعض المؤشرات والجنس
نهاية 2005

Table 170 (Cont.): Percentage Distribution of Graduates During 1987-2005 in the Palestinian Territory and Currently Available for Work by Certain Indicators and Sex End 2005

Indicators	Sex			المؤشرات
	كلا الجنسين Both Sexes	اناث Females	ذكور Males	
Reasons for not registered at employment office				سبب عدم التسجيل في مكاتب العمل
The office is far away from place of residence	2.5	3.8	-	بعد المكتب عن مكان السكن
The salary is very low	7.7	5.4	12.1	الراتب متدني جدا
Required personal relationship	13.5	10.6	18.9	يتطلب علاقات شخصية
The job available not appropriate	26.3	26.0	26.5	الأعمال المتوفرة غير ملائمة
Don't know about the office	31.7	36.9	21.5	عدم المعرفة بوجود المكتب
Others	18.3	17.3	21.0	غير ذلك
Total	100	100	100	المجموع
The main method to find a job				الطريق الرئيسية التي يعتمد عليها الباحث عن عمل لإيجاد فرصة عمل
Asked friends	27.2	26.0	29.2	سؤال الأصدقاء
Declared\ Read newspaper	24.6	24.4	24.8	متابعة وسائل الاعلام
Application to employers	25.7	24.7	27.5	مراجعة اصحاب عمل
Labour exchange	16.5	18.7	13.0	التسجيل في مكتب العمل
Others	6.0	6.2	5.5	غير ذلك
Total	100	100	100	المجموع
Extend of graduates acceptance to work outside Palestinian Territory				مدى قبول الخريجين بالعمل في الخارج
Accepted to work in Arab countries but with conditions	10.8	8.4	14.9	القبول بدول عربية وبشروط
Accepted to work in any country but with conditions	6.1	2.0	13.0	القبول بأي دولة وبشروط
Accepted to work in Arab countries without any conditions	7.5	3.1	14.9	القبول بدول عربية وبدون شروط
Accepted to work in any country without any conditions	10.7	1.3	26.2	القبول بأي دولة وبدون شروط
Can't accept to work outside Palestinian Territory	64.9	85.2	31.0	عدم قبول العمل بالخارج
Total	100	100	100	المجموع
Conditions to accept working outside Palestinian Territory				شروط قبول العمل في الخارج
Work in a job with high salary/wage which can save from	14.3	14.1	14.4	العمل براتب مرتفع يمكن التوفير منه
Work in a job appropriate to skills/specialty	15.1	16.8	14.0	العمل في وظيفة مناسبة للخبرة/ التخصص
Work in a job with high salary/wage and appropriate to skills/specialty	64.4	57.3	69.0	العمل براتب مرتفع ومناسب للخبرة/التخصص
Others	6.2	11.8	2.6	غير ذلك
Total	100	100	100	المجموع

جدول 171: نسبة الخريجين خلال الفترة 1987-2005 حسب الانتساب/الاستفادة من النقابات/الجمعيات/النوادي والمنطقة والجنس

نهاية 2005

Table 171: Percentage of Graduates During 1987-2005 in the Palestinian Territory by Affiliation/ Benefit from Unions/Association / Clubs, Region and Sex End 2005

Indicator and Region	Sex الجنس			المؤشر والمنطقة
	كلا الجنسين Both Sexes	إناث Females	ذكور Males	
Palestinian Territory				الأراضي الفلسطينية
Percentage of graduates who are affiliated to or Members in Labour Union/ Associated/ Clubs	31.1	23.2	37.7	نسبة المنتسبين أو الأعضاء في نقابات العمال/ جمعيات/ نوادي
Percentage of graduates who received assistance to get a job from Labour Union/ Associated/ Clubs	3.9	2.8	4.9	نسبة الذين تلقوا مساعدة من نقابة/جمعية/نادي للحصول على وظيفة
West Bank				الضفة الغربية
Percentage of graduates who are affiliated to or Members in Labour Union/ Associated/ Clubs	25.4	19.3	30.9	نسبة المنتسبين أو الأعضاء في نقابات العمال/ جمعيات/ نوادي
Percentage of graduates who received assistance to get a job from Labour Union/ Associated/ Clubs	2.7	2.7	2.7	نسبة الذين تلقوا مساعدة من نقابة/جمعية/نادي للحصول على وظيفة
Gaza Strip				قطاع غزة
Percentage of graduates who are affiliated to or Members in Labour Union/ Associated/ Clubs	40.6	30.5	47.7	نسبة المنتسبين أو الأعضاء في نقابات العمال/ جمعيات/ نوادي
Percentage of graduates who received assistance to get a job from Labour Union/ Associated/ Clubs	6.0	2.9	8.2	نسبة الذين تلقوا مساعدة من نقابة/جمعية/نادي للحصول على وظيفة

جدول 172: نسبة الخريجين خلال الفترة 1987-2005 حسب الانتساب/الاستفادة من النقابات/الجمعيات/النوادي والمنطقة والمؤهل العلمي
نهاية 2005

**Table 172: Percentage of Graduates During 1987-2005 in the Palestinian Territory by Affiliation/
Benefit from Unions/Association /Clubs, Region and Educational Qualifications
End 2005**

Indicator and Region	المجموع Total	المؤهل العلمي Educational Qualification			المؤشر والمنطقة
		بكالوريوس فأعلى Bachelor and above	دبلوم متوسط Associate diploma	شهادة تدريب/تعليم مهني Training certificate/ vocational education	
Palestinian Territory					الأراضي الفلسطينية
Percentage of graduates who are affiliated to or Members in Labour Union/ Associated/ Clubs	31.1	37.1	24.4	20.7	نسبة المنتسبين أو الأعضاء في نقابات العمال/ جمعيات/ نوادي
Percentage of graduates who received assistance to get a job from Labour Union/ Associated/ Clubs	3.9	4.7	2.7	3.2	نسبة الذين تلقوا مساعدة من نقابة/ جمعية/نادي للحصول على وظيفة
West Bank					الضفة الغربية
Percentage of graduates who are affiliated to or Members in Labour Union/ Associated/ Clubs	25.4	31.5	18.4	16.9	نسبة المنتسبين أو الأعضاء في نقابات العمال/ جمعيات/ نوادي
Percentage of graduates who received assistance to get a job from Labour Union/ Associated/ Clubs	2.7	3.7	1.5	1.4	نسبة الذين تلقوا مساعدة من نقابة/ جمعية/نادي للحصول على وظيفة
Gaza Strip					قطاع غزة
Percentage of graduates who are affiliated to or Members in Labour Union/ Associated/ Clubs	40.6	45.2	34.4	30.1	نسبة المنتسبين أو الأعضاء في نقابات العمال/ جمعيات/ نوادي
Percentage of graduates who received assistance to get a job from Labour Union/ Associated/ Clubs	6.0	6.3	4.6	7.5	نسبة الذين تلقوا مساعدة من نقابة/ جمعية/نادي للحصول على وظيفة

جدول 173: التوزيع النسبي لخريجي الدبلوم المتوسط والباكالوريوس خلال الفترة 1987-2005 حسب تقييم التعليم في الكليات او الجامعات وبلد التخرج نهاية 2005

Table 173: Percentage Distribution of Associate Diploma and Bachelor Degree Graduates During 1987-2005 in the Palestinian Territory by Educational Evaluation of Colleges or Universities and Country of Graduation End 2005

Evaluation	المجموع Total	Country of Graduation بلد التخرج			التقييم
		دول أخرى Others	دول عربية Arab Countries	الأراضي الفلسطينية Palestinian Territory	
Evaluation of the relationship between courses and labour market					تقييم المساقات وعلاقتها بسوق العمل
Very good	35.0	51.5	37.5	33.4	جيد جدا
Good	48.3	39.5	41.8	50.1	جيد
Accepted	11.1	6.7	14.6	10.8	مقبول
Bad	3.8	0.7	4.0	4.0	سيئ
Very bad	1.8	1.6	2.1	1.7	سيئ جدا
Total	100	100	100	100	المجموع
Evaluation of tutors and their interest on the student to enter labour market					تقييم المحاضرين واهتمامهم بالطالب لدخول سوق العمل
Very good	38.6	55.0	45.7	36.2	جيد جدا
Good	48.1	35.2	39.5	50.5	جيد
Accepted	9.6	6.1	10.9	9.6	مقبول
Bad	2.9	3.7	2.5	2.8	سيئ
Very bad	0.8	-	1.4	0.9	سيئ جدا
Total	100	100	100	100	المجموع
Evaluation in general the University level and it is interest on the student to enter labour market					تقييم مستوى الجامعة بشكل عام واهتمامها بالطالب لدخول سوق العمل
Very good	32.6	50.4	43.3	29.4	جيد جدا
Good	39.1	32.7	32.9	40.6	جيد
Accepted	13.2	5.8	11.1	14.0	مقبول
Bad	10.3	10.3	8.1	10.7	سيئ
Very bad	4.8	0.8	4.6	5.3	سيئ جدا
Total	100	100	100	100	المجموع

جدول 174: التوزيع النسبي لخريجي الدبلوم المتوسط والبيكالوريوس خلال الفترة 1987-2005 حسب تقييم التعليم في الكليات

او الجامعات وسنة التخرج نهاية 2005

Table 174: Percentage Distribution of Associate Diploma and Bachelor Degree Graduates During 1987-2005 in the Palestinian Territory by Evaluation of College or Universities Education System and Year of Graduation End 2005

Evaluation	المجموع Total	سنة التخرج			التقييم
		2005-2001	2000-1994	1993-1987	
Evaluation of the relationship between courses and labour market					تقييم المساقات وعلاقتها بسوق العمل
Very good	35.0	34.6	34.5	36.8	جيد جدا
Good	48.3	49.8	47.3	46.3	جيد
Accepted	11.1	10.5	11.3	12.3	مقبول
Bad	3.8	3.4	4.8	2.9	سيئ
Very bad	1.8	1.7	2.1	1.7	سيئ جدا
Total	100	100	100	100	المجموع
Evaluation of tutors and their interest on the student to enter labour market					تقييم المحاضرين واهتمامهم بالطالب لدخول سوق العمل
Very good	38.6	38.7	37.3	40.4	جيد جدا
Good	48.1	47.9	49.6	45.7	جيد
Accepted	9.6	8.9	10.0	10.5	مقبول
Bad	2.9	3.3	2.6	2.3	سيئ
Very bad	0.8	1.2	0.5	1.1	سيئ جدا
Total	100	100	100	100	المجموع
Evaluation in general the University level and it is interest on the student to enter labour market					تقييم مستوى الجامعة بشكل عام واهتمامها بالطالب لدخول سوق العمل
Very good	32.6	31.8	31.9	35.8	جيد جدا
Good	39.1	38.7	39.5	39.4	جيد
Accepted	13.2	14.5	12.5	11.0	مقبول
Bad	10.3	9.9	11.5	9.0	سيئ
Very bad	4.8	5.1	4.6	4.8	سيئ جدا
Total	100	100	100	100	المجموع

جدول 175: التوزيع النسبي لخريجي الدبلوم المتوسط والبيكالوريوس خلال الفترة 1987-2005 حسب تقييم التعليم في الكليات او الجامعات والمنطقة نهاية 2005

Table 175: Percentage Distribution of Associate Diploma and Bachelor Degree Graduates During 1987-2005 in the Palestinian Territory by Educational Evaluation of Colleges or Universities and Region End 2005

Evaluation	Region المنطقة			التقييم
	قطاع غزة Gaza Strip	الضفة الغربية West Bank	الأراضي الفلسطينية Palestinian Territory	
Evaluation of the relationship between courses and labour market				تقييم المسافات وعلاقتها بسوق العمل
Very good	37.7	33.1	35.0	جيد جدا
Good	47.1	49.1	48.3	جيد
Accepted	10.5	11.5	11.1	مقبول
Bad	3.1	4.2	3.8	سيئ
Very bad	1.6	2.1	1.8	سيئ جدا
Total	100	100	100	المجموع
Evaluation of tutors and their interest on the student to enter labour market				تقييم المحاضرين واهتمامهم بالطالب لدخول سوق العمل
Very good	38.2	38.8	38.6	جيد جدا
Good	48.4	47.9	48.1	جيد
Accepted	9.4	9.7	9.6	مقبول
Bad	3.4	2.5	2.9	سيئ
Very bad	0.6	1.1	0.8	سيئ جدا
Total	100	100	100	المجموع
Evaluation in general the University level and it is interest on the student to enter labour market				تقييم مستوى الجامعة بشكل عام واهتمامها بالطالب لدخول سوق العمل
Very good	35.4	30.7	32.6	جيد جدا
Good	42.2	37.0	39.1	جيد
Accepted	13.8	12.7	13.2	مقبول
Bad	7.0	12.5	10.3	سيئ
Very bad	1.6	7.1	4.8	سيئ جدا
Total	100	100	100	المجموع

جدول 176: التوزيع النسبي لخريجي الدبلوم المتوسط والباكالوريوس خلال الفترة 1987-2005 حسب تقييم التعليم في الكليات او الجامعات والجنس نهاية 2005

Table 176: Percentage Distribution of Associate Diploma and Bachelor Degree Graduates During 1987-2005 in the Palestinian Territory by Educational Evaluation of Colleges or Universities and Sex End 2005

Evaluation	Sex			التقييم
	كلا الجنسين Both Sexes	اناث Females	ذكور Males	
Evaluation of the relationship between courses and labour market				تقييم المسافات وعلاقتها بسوق العمل
Very good	35.0	36.2	33.8	جيد جدا
Good	48.3	47.6	48.9	جيد
Accepted	11.1	11.0	11.2	مقبول
Bad	3.8	3.7	3.8	سيئ
Very bad	1.8	1.5	2.3	سيئ جدا
Total	100	100	100	المجموع
Evaluation of tutors and their interest on the student to enter labour market				تقييم المحاضرين واهتمامهم بالطالب لدخول سوق العمل
Very good	38.6	40.6	36.7	جيد جدا
Good	48.1	47.7	48.4	جيد
Accepted	9.6	8.2	10.8	مقبول
Bad	2.9	2.6	3.1	سيئ
Very bad	0.8	0.9	1.0	سيئ جدا
Total	100	100	100	المجموع
Evaluation in general the University level and it is interest on the student to enter labour market				تقييم مستوى الجامعة بشكل عام واهتمامها بالطالب لدخول سوق العمل
Very good	32.6	33.5	31.6	جيد جدا
Good	39.1	38.9	39.2	جيد
Accepted	13.2	12.0	14.2	مقبول
Bad	10.3	10.3	10.2	سيئ
Very bad	4.8	5.3	4.8	سيئ جدا
Total	100	100	100	المجموع

جدول 177: خريجو التدريب/التعليم المهني خلال الفترة 1987-2005 حسب بعض المؤشرات والمنطقة نهاية 2005
 Table 177: Graduates from Vocational Educational Training During 1987-2005 by Certain Indicators and Region End 2005

Indicator	Region المنطقة			المؤشرات
	قطاع غزة Gaza Strip	الضفة الغربية West Bank	الأراضي الفلسطينية Palestinian Territory	
Percentage distribution by main factor to attend vocational training center				التوزيع النسبي حسب العامل الأساسي للالتحاق بمراكز التدريب المهني
Haven't desire or ability in academic education	40.2	40.3	40.2	عدم الرغبة في التعليم الأكاديمي أو القدرة عليه
Household	3.9	4.6	4.4	الأسرة
Less cost	11.2	2.5	5.4	التكاليف اقل
Personal attitude in this kind of education	36.0	38.2	37.4	قناعة شخصية بهذا النوع من التعليم
No substitute after leaving school	2.3	7.5	5.8	لا بديل بعد ترك المدرسة
Others	6.4	6.9	6.8	غير ذلك
Total	100	100	100	المجموع
Percentage of persons who faced criticisms concern in attending training center	12.2	12.0	12.1	نسبة الذين واجهوا انتقادات لتوجههم إلى التدريب المهني
Percentage of persons who satisfied from attainment to vocational training centers	43.3	43.7	43.5	نسبة الراضين عن التحاقهم بمراكز التدريب المهني
Percentage distribution by Reasons for not satisfied due to attend to vocational training centers				التوزيع النسبي حسب أسباب عدم الرضى من الالتحاق بمراكز التدريب المهني
Do not provide appropriate work	62.3	65.8	64.8	لا يتوفر عمل مناسب
Social customs		2.4	1.7	نظرة المجتمع لهذا النوع من التعليم
The training not appropriate to labour market requirement	12.5	8.5	9.6	التدريب لا يفي بمتطلبات سوق العمل
Work conditions for the training difficult	18.7	7.4	10.7	ظروف العمل صعبة لخريجي التدريب المهني
Others	6.5	15.9	13.2	غير ذلك
Total	100	100	100	المجموع
Percentage distribution by specialist training satisfied				التوزيع النسبي حسب مدى الرضى عن تخصص التدريب
Satisfied so much	44.2	53.0	50.0	راضي جدا
Satisfied	51.1	41.5	44.7	راضي
Not satisfied	4.7	5.5	5.3	غير راض
Total	100	100	100	المجموع

جدول 177 (تابع): خريجو التدريب/التعليم المهني خلال الفترة 1987-2005 حسب بعض المؤشرات والمنطقة نهاية 2005

Table 177 (Cont): Graduates from Vocational Education Training During 1987-2005 by Certain Indicators and Region End 2005

Indicator	Region			المؤشرات
	قطاع غزة Gaza Strip	الضفة الغربية West Bank	الأراضي الفلسطينية Palestinian Territory	
Percentage distribution by priorities of vocational topics during training				التوزيع النسبي حسب أولوية الجوانب المهنية في التدريب
High priority	30.3	26.1	27.5	عالية
Good priority	54.0	61.8	59.2	جيدة
Moderate	14.3	11.6	12.5	متوسطة
Weak	1.4	0.5	0.8	ضعيفة
Total	100	100	100	المجموع
Percentage of matching between curricula and Labour market requirement	83.9	85.3	84.9	نسبة توافق المنهاج مع متطلبات سوق العمل
Percentage of receiving vocational guidance and consultation during training course	92.1	89.4	90.3	نسبة الذين تلقوا أي توجيه أو إرشاد مهني خلال فترة التدريب
Availability of equipment to cope with curricula				التوزيع النسبي حسب توفر التجهيزات الملائمة للمنهاج
Very high	37.7	30.9	33.1	بدرجة عالية
Good	46.9	54.8	52.2	جيدة
Moderate	12.6	11.8	12.0	متوسطة
Weak	2.8	2.5	2.7	ضعيفة
Total	100	100	100	المجموع
Availability of occupational health safety measures in the establishment	88.2	89.5	89.1	نسبة توفر أساليب الصحة والسلامة المهنية في المنشأة
Percentage distribution by vocational topics focused on during training				التوزيع النسبي حسب الجوانب المهنية التي تم التركيز عليها خلال فترة التدريب
Theoretical	6.1	6.7	6.5	الجانب النظري
Practical	12.8	19.1	17.0	الجانب العملي
Theory and practical	81.1	74.2	76.5	النظري والعملي
Total	100	100	100	المجموع



**Palestinian National Authority
Palestinian Central Bureau of Statistics**

**Conditions of Graduates From High Education and
Vocational Training Survey
(December, 2005- January, 2006)
Main Findings**

May, 2006

Cover Price (..) US\$

**PAGE NUMBERS OF ENGLISH TEXT ARE PRINTED IN SQUARE BRACKETS.
TABLES ARE PRINTED IN THE ARABIC ORDER (FROM RIGHT TO LEFT).**

New Web Site:

- All of PCBS Publications are available online in electronic format on PCBS web site <http://www.pcbs.gov.ps>
- For additional data requests, online form is available on PCBS web site and users can track the status of their request and download the data once made available.

© May, 2006

All Rights Reserved.

Suggested Citation:

Palestinian Central Bureau of Statistics, 2006. *Conditions of Graduates From High Education and Vocational Training Survey (December, 2005-January, 2006): Main Findings Report.* Ramallah - Palestine.

All correspondence should be directed to:
Dissemination and Documentation Department/Division of User Services
Palestinian Central Bureau of Statistics
P.O.Box 1647 Ramallah, Palestine.

Tel: (972/970) 2 240 6340

Fax: (972/970) 2 240 6343

E-mail: diwan@pcbs.gov.ps

web-site: <http://www.pcbs.gov.ps>



Population, Housing and Establishment Census - 2007

Acknowledgement

The cooperation and understanding of graduates persons and households selected in the survey sample during field work was truly remarkable.

Financial support for the conditions of graduates from high education and vocational training Survey, at PCBS is being provided by the Palestinian National Authority (PNA) and the Core Funding Group (CFG) represented by the Representative Office of Norway to PNA ;the Representative Office of Netherlands to PNA; Swiss Agency for Development and Cooperation (SDC); UK Department for International Development (DFID); the European Commission (EU); and the World Bank (WB).

Notes for the Users

1. As a result of rounding a discrepancy of observation totals is noticed; plus or minus one.
2. (-) In the tables means that there are not enough observations.
3. Small discrepancy of some indicator results compared to those released in the press conference that published on 7th February 2006, that discrepancy was due to completing comprehensive data verification and cleaning.
4. There are deferent between the target groups for the tables 1-105 and tables after 105 in the report, because the tables after 105 cover the graduates who graduated through the period 1987-2005 without interruption.

Project Team

- **Technical Committee**

Saleh Al-Kafri

Head of the Committee

Suha Kana'an

Mohammad Daraghme

Husam Khaleifeh

Lubna Sumoor

Jafer Qadous

- **Report Preparation**

Saleh Al-Kafri

Suha Kana'an

Saadi Al-Masri

- **Graphic Design**

Ahmad Sawalmeh

- **Preliminary Review**

Inaya Zidan

Mohammed Omari

- **Dissemination Standard**

Hanan Janajreh

- **Final Review**

Mahmoud Jaradat

- **Overall Supervision**

Luay Shabaneh

PCBS President

Preface

The human resources is an essential part that the socio-economic development policies based on. Therefore the indicators related to human resources development are considered realistic for society growth more than any other indicators. Education is considered the head of these indicators especially academic, technical, vocational and training education because of it supports the production process with skills and abilities. Therefore the high education, technical, vocational and training education is a great challenge for the future generation mainly due to the accelerate scientific and technical developments in several fields, and the quick feedback for these changes at the work environment and production tools that makes the habilitation and rehabilitation the main challenge of the socio-economic system.

Culture and socio-political development developed with other basic pillars, especially the intellectual human capital, which has the ability to direct the development dimensions and find the frame and suitable environment to achieve levels guarantee human rights and secure and stabile society.

This report provides main findings of the conditions of graduates from high education and vocational training survey conducted during the period 14/12/2005 until 19/1/2006, including the main indicators of graduates conditions, estimates of graduates number by kind of specialty, comparison between the conditions of high education graduates and vocational training graduates in the labour market, study the fitness the general education outputs system and labour market requirements, also the report revealed the graduates status in the labour market, job social security, place of work, wages and hours of work, education returns and consistency of specialty and occupation, provide data about the advantages granted for graduates. In addition the report presents indicators about different characteristics related to the graduates conditions at work and their industry, occupation, sex.

We hope that these indicators will provide Palestinian planners, researches and decision makers with needed statistical data on the different aspects of Palestinian graduates, that enables them in the national development process.

May, 2006

**Luay Shabaneh.
President**

Table of Contents

Subject	Page
List of Tables	
List of Figures	
Executive Summary	
Chapter One: Introduction	[33]
1.1 Survey Objectives	[33]
1.2 Report Structure	[34]
Chapter Two: Concepts and Definitions	[35]
Chapter Three: Main Findings	[39]
3.1 Education Attendance	[39]
3.2 Educational Qualification	[40]
3.3 Educational Qualification and Labour Market	[41]
3.4 Graduates In the Palestinian Territory	[44]
3.5 Graduates by Specialty and Main Indicators in the Labour Market	[45]
3.6 Graduates During the Period 1987-2005	[46]
3.7 First Job Characteristics for Graduates During 1987-2005	[47]
3.8 Vocational Training and Education Graduates	[49]
3.9 Employment Offices and Unions	[49]
Chapter Four: Methodology	[51]
4.1 Questionnaire Design	[51]
4.2 Sample and Sampling Frame	[51]
4.3 Reference Period	[52]
4.4 Pilot Survey	[52]
4.5 Fieldwork Operations	[53]
4.6 Data Processing	[54]
Chapter Five: Data Quality	[55]
References	[57]
Tables	61

List of Tables

Table		Page
Table 1:	Percentage Distribution of Persons Aged 15 Years and Above in the Palestinian Territory by Formal Educational Attendance, Sex and Governorate/ District End 2005	63
Table 2:	Percentage Distribution of Persons Aged 15 Years and Above in the Palestinian Territory by Formal Educational Attendance, Sex and Type of Locality End 2005	66
Table 3:	Percentage Distribution of Persons Aged 15 Years and Above in the Palestinian Territory by Formal Educational Attendance, Sex and Age End 2005	67
Table 4 :	Percentage Distribution of Persons Aged 15 Years and Above in the Palestinian Territory by Formal Educational Attendance, Region and Disability Status End 2005	68
Table 5:	Percentage Distribution of Persons Aged 15 Years and Above in the Palestinian Territory by Formal Educational Attendance, Region and Labour Force Status End 2005	69
Table 6:	Percentage Distribution of Persons Aged 15 Years and Above in the Palestinian Territory by Formal Educational Attendance, Sex and Labour Force Status End 2005	70
Table 7:	Distribution of Persons Aged 15 Years and Above in the West Bank by Educational Qualification, Sex and Governorate/ District End 2005	71
Table 8:	Distribution of Persons Aged 15 Years and Above in Gaza strip by Sex, Educational Qualification and Governorate/ District End 2005	74
Table 9:	Distribution of Persons Aged 15 Years and Above in the Palestinian Territory by Sex, Educational Qualification and Locality Type End 2005	75
Table 10:	Percentage Distribution of Persons Aged 15 Years and Above in the West Bank by Educational Qualification, Sex and Governorate / District End 2005	76
Table 11:	Percentage Distribution of Persons Aged 15 Years and Above in Gaza Strip by Sex, Region and Educational Qualification End 2005	79
Table 12:	Percentage Distribution of Persons Aged 15 Years and Above in the Palestinian Territory by Sex, Locality Type and Educational Qualification End 2005	80
Table 13 :	Labour Force Participation Rate of Persons Aged 15 Years and Above in the Palestinian Territory by Educational Qualification, Sex and Region End 2005	81

Table	Page
Table 14 : Labour Force Participation Rate of Persons Aged 15 Years and Above in the Palestinian Territory by Educational Qualification, Sex and Locality Type End 2005	82
Table 15: Labour Force Participation Rate of Persons Aged 15 Years and Above in the Palestinian Territory by Educational Qualification, Sex and Age Group End 2005	83
Table 16: Labour Force Participation Rate of Persons Aged 15 Years and Above in the Palestinian Territory by Educational Qualification, Region and Age Group End 2005	84
Table 17: Labour Force Participation Rate of Persons Aged 15 Years and Above in the Palestinian Territory by Educational Qualification, Region and Refugee Status End 2005	85
Table 18: Labour Force Participation Rate of Persons Aged 15 Years and Above in the Palestinian Territory by Educational Qualification, Region and Disability Status End 2005	86
Table 19: Labour Force Participation Rate of Persons Aged 15 Years and Above in the Palestinian Territory by Educational Qualification, Sex and Marital Status End 2005	87
Table 20: Unemployment Rate in the Palestinian Territory by Educational Qualification, Sex and Region End 2005	88
Table 21: Unemployment Rate in the Palestinian Territory by Educational Qualification, Sex and Locality Type End 2005	89
Table 22: Unemployment Rate in the Palestinian Territory by Educational Qualification, Sex and Age Group End 2005	90
Table 23: Unemployment Rate in the Palestinian Territory by Educational Qualification, Region and Age Group End 2005	91
Table 24: Unemployment Rate in the Palestinian Territory by Educational Qualification, Region and Refugee Status End 2005	92
Table 25: Unemployment Rate in the Palestinian Territory by Educational Qualification, Region and Disability Status End 2005	93
Table 26: Unemployment Rate in the Palestinian Territory by Educational Qualification, Sex and Marital Status End 2005	94
Table 27: Percentage Distribution of Employed Persons in the Palestinian Territory by Economic Activity, Sex and Educational Qualification End 2005	95
Table 28: Percentage Distribution of Employed Persons in the Palestinian Territory by Economic Activity, Region and Educational Qualification End 2005	97
Table 29: Percentage Distribution of Employed Persons in the Palestinian Territory by Occupation, Sex and Educational Qualification End 2005	99

Table	Page
Table 30: Percentage Distribution of Employed Persons in the Palestinian Territory by Occupation, Region and Educational Qualification End 2005	101
Table 31: Percentage Distribution of Employed Persons in the Palestinian Territory by Employment Status, Sex and Educational Qualification End 2005	103
Table 32: Percentage Distribution of Employed Persons in the Palestinian Territory by Employment Status, Region and Educational Qualification End 2005	105
Table 33: Percentage Distribution of Employed Persons in the Palestinian Territory by Place of Work, Sex and Educational Qualification End 2005	107
Table 34: Percentage Distribution of Employed Persons in the Palestinian Territory by Place of Work, Region and Educational Qualification End 2005	108
Table 35: Average Daily Wage in NIS for Wage Employees in the Palestinian Territory by Sector, Sex and Educational Qualification End 2005	109
Table 36: Average Daily Wage in NIS for Wage Employees in the Palestinian Territory by Sector, Region and Educational Qualification End 2005	110
Table 37: Distribution of Graduates in the Palestinian Territory by Educational Qualification, and Region End 2005	111
Table 38: Percentage Distribution of Graduates in the Palestinian Territory by Educational Qualification and Region End 2005	111
Table 39: Distribution of Graduates in the Palestinian Territory by Educational Qualification, and Locality Type End 2005	112
Table 40: Percentage Distribution of Graduates in the Palestinian Territory by Educational Qualification, and Locality Type End 2005	112
Table 41: Distribution of Graduates in the Palestinian Territory by Educational Qualification and Sex End 2005	113
Table 42 : Percentage Distribution of Graduates in the Palestinian Territory by Educational Qualification and Sex End 2005	113
Table 43: Distribution of Graduates in the Palestinian Territory by Educational Qualification and Age Group End 2005	114
Table 44: Percentage Distribution of Graduates in the Palestinian Territory by Educational Qualification and Age Group End 2005	114
Table 45: Distribution of Graduates in the Palestinian Territory by Educational Qualification and Age Group End 2005	115
Table 46: Percentage Distribution of Graduates in the Palestinian Territory by Educational Qualification and Year of Graduates End 2005	115

Table	Page
Table 47: Distribution of Graduates in the Palestinian Territory by Educational Qualification and Country of Graduation End 2005	116
Table 48: Percentage Distribution of Graduates in the Palestinian Territory by Educational Qualification and Country of Graduation End 2005	116
Table 49: Distribution of Graduates in the Palestinian Territory by Educational Qualification and School Supervising Authority End 2005	117
Table 50: Percentage Distribution of Graduates in the Palestinian Territory by Educational Qualification and School Supervising Authority End 2005	117
Table 51: Labour Force Participation Rate of Graduates in the Palestinian Territory by Educational Qualification and Region End 2005	118
Table 52 : Labour Force Participation Rate of Graduates in the Palestinian Territory by Educational Qualification and Locality Type End 2005	118
Table 53: Labour Force Participation Rate of Graduates in the Palestinian Territory by Educational Qualification and Sex End 2005	119
Table 54: Labour Force Participation Rate of Graduates in the Palestinian Territory by Educational Qualification and Age Group End 2005	119
Table 55: Labour Force Participation Rate of Graduates in the Palestinian Territory by Educational Qualification and Year of Graduates End 2005	120
Table 56: Labour Force Participation Rate of Graduates in the Palestinian Territory by Educational Qualification and Country of Graduation End 2005	120
Table 57: Labour Force Participation Rate of Graduates in the Palestinian Territory by Educational Qualification and School Supervising Authority End 2005	121
Table 58: Unemployment Rate of Graduates in the Palestinian Territory by Educational Qualification and School Supervising Authority End 2005	121
Table 59: Unemployment Rate of Graduates in the Palestinian Territory by Educational Qualification and Region End 2005	122
Table 60: Unemployment Rate of Graduates in the Palestinian Territory by Educational Qualification and Locality Type End 2005	122
Table 61: Unemployment Rate of Graduates in the Palestinian Territory by Educational Qualification and Sex End 2005	123
Table 62: Unemployment Rate of Graduates in the Palestinian Territory by Educational Qualification and Age Group End 2005	123
Table 63: Unemployment Rate of Graduates in the Palestinian Territory by Educational Qualification and Year of Graduates End 2005	124

Table	Page
Table 64: Unemployment Rate of Graduates in the Palestinian Territory by Educational Qualification and Country of Graduation End 2005	124
Table 65: Graduates of Training Certificate/ Vocational Education in the Palestinian Territory by Specialization and Selected Indicators End 2005	125
Table 66 : Percentage Distribution of Graduates Aged 18 Years and Above Who have Associated Diploma in the Palestinian Territory by Specialization and Region End 2005	126
Table 67: Percentage Distribution of Graduates Who have Associated Diploma in the Palestinian Territory by Specialization and Locality Type End 2005	127
Table 68: Percentage Distribution of Graduates Who have Associated Diploma in the Palestinian Territory by Specialization and Age Group End 2005	128
Table 69: Percentage Distribution of Graduates Who have Associated Diploma in the Palestinian Territory by Specialization and Sex End 2005	128
Table 70: Percentage Distribution of Graduates Who have Associated Diploma in the Palestinian Territory by Specialization and Year of Graduation End 2005	129
Table 71: Percentage Distribution of Graduates Aged 21 Years and Above Who have Bachelor Certificate and Above in the Palestinian Territory by Specialization and Region End 2005	130
Table 72: Percentage Distribution of Graduates Aged 21 Years and Above Who have Bachelor Certificate and Above in the Palestinian Territory by Specialization and Locality Type End 2005	131
Table 73: Percentage Distribution of Graduates Aged 21 Years and Above Who have Certificate and Above in the Palestinian Territory by Specialization and Age Group End 2005	132
Table 74: Percentage Distribution of Graduates Aged 21 Years and Above Who have Bachelor Certificate and Above in the Palestinian Territory by Specialization and Sex End 2005	132
Table 75: Percentage Distribution of Graduates Aged 21 Years and Above Who have Bachelor Certificate and Above in the Palestinian Territory by Specialization and Year of Graduation End 2005	133
Table 76: Labour Force Participation Rate of Graduates Aged 18 Years and Above Who have Associated Diploma in the Palestinian Territory by Specialization and Region End 2005	134
Table 77: Labour Force Participation Rate of Graduates Aged 18 Years and Above Who have Associated Diploma in the Palestinian Territory by Specialization and Locality Type End 2005	134

Table	Page
Table 78: Labour Force Participation Rate of Graduates Aged 18 Years and Above Who have Associated Diploma in the Palestinian Territory by Specialization and Age Group End 2005	135
Table 79: Labour Force Participation Rate of Graduates Aged 18 Years and Above Who have Associated Diploma in the Palestinian Territory by Specialization and Sex End 2005	135
Table 80: Labour Force Participation Rate of Graduates Aged 18 Years and Above Who have Associated Diploma in the Palestinian Territory by Specialization and Year of Graduation End 2005	136
Table 81: Unemployment Rate of Graduates Aged 18 Years and Above Who have Associated Diploma in the Palestinian Territory by Specialization and Region End 2005	137
Table 82: Unemployment Rate of Graduates Aged 18 Years and Above Who have Associated Diploma in the Palestinian Territory by Specialization and Locality Type End 2005	137
Table 83: Unemployment Rate of Graduates Aged 18 Years and Above Who have Associated Diploma in the Palestinian Territory by Specialization and Age Group End 2005	138
Table 84: Unemployment Rate of Graduates Aged 18 Years and Above Who have Associated Diploma in the Palestinian Territory by Specialization and Sex End 2005	138
Table 85: Unemployment Rate of Graduates Aged 18 Years and Above Who have Associated Diploma in the Palestinian Territory by Specialization and Year of Graduation End 2005	139
Table 86: Labour Force Participation Rate of Graduation Aged 21 Years and Above Who have Bachelor and above in the Palestinian Territory by Specialization and Region End 2005	140
Table 87: Labour Force Participation Rate of Graduation Aged 21 Years and Above Who have Bachelor and above in the Palestinian Territory by Specialization and Locality Type End 2005	140
Table 88: Labour Force Participation Rate of Graduation Aged 21 Years and Above Who have Bachelor and above in the Palestinian Territory by Specialization and Age Group End 2005	141
Table 89: Labour Force Participation Rate of Graduation Aged 21 Years and Above Who have Bachelor and above in the Palestinian Territory by Specialization and Sex End 2005	141
Table 90: Labour Force Participation Rate of Graduation Aged 21 Years and Above Who have Bachelor and above in the Palestinian Territory by Specialization and Year of Graduation End 2005	142
Table 91: Unemployment Rate of Graduates Aged 21 Years and Above Who have Bachelor and above in the Palestinian Territory by Specialization and Region End 2005	143

Table	Page
Table 92: Unemployment Rate of Graduates Aged 21 Years and Above Who have Bachelor and above in the Palestinian Territory by Specialization and Locality Type End 2005	143
Table 93: Unemployment Rate of Graduates Aged 21 Years and Above Who have Bachelor and above in the Palestinian Territory by Specialization and Age Group End 2005	144
Table 94: Unemployment Rate of Graduation Aged 21 Years and Above Who have Bachelor and above in the Palestinian Territory by Specialization and Sex End 2005	144
Table 95: Unemployment Rate of Graduation Aged 21 Years and Above Who have Bachelor and above in the Palestinian Territory by Specialization and Year of Graduation End 2005	145
Table 96: Percentage Distribution of Employed Graduates Aged 18 Years and Above Who have Associated Diploma and Above in the Palestinian Territory by Specialization and Employment Status End 2005	146
Table 97: Percentage Distribution of Wage Employee Graduates Aged 18 Years and Above s Who have Associated Diploma and Above in the Palestinian Territory by Specialization and Sector End 2005	147
Table 98: Average Daily Wage For Wage Employees of Graduates Aged 18 Years and Above Who have Associated Diploma and Above in the Palestinian Territory by Specialization and Region End 2005	148
Table 99: Average Daily Wage For Wage Employees of Graduates Aged 18 Years and Above Who have Associated Diploma and Above in the Palestinian Territory by Specialization and Sector End 2005	149
Table 100: Percentage Distribution of Graduates in the Palestinian Territory by Reason for Choosing the Specialization, Region and Educational Qualification End 2005	150
Table 101: Percentage Distribution of Graduates in the Palestinian Territory by Reason for Choosing the Specialization, Sex and Educational Qualification End 2005	151
Table 102: Percentage Distribution of Graduates in the Palestinian Territory by the Reason for Choosing the Qualification level, Sex and Educational Qualification End 2005	152
Table 103: Percentage Distribution of Graduates in the Palestinian Territory by Reason for Choosing the Qualification level, Region and Educational Qualification End 2005	153
Table 104: Percentage Distribution of Graduates Aged 18 Years and Above Who have Associated Diploma and Above in the Palestinian Territory by Year and Country of Graduation and Region End 2005	154

Table	Page
Table 105: Percentage Distribution of Graduates Aged 18 Years and Above Who have Associated Diploma and Above in the Palestinian Territory by Sex, Year of Graduation and Region End 2005	155
Table 106: Percentage Distribution of Graduates in the Palestinian Territory During 1987-2005 by Educational Qualification, Region and Year of Graduation End 2005	156
Table 107: Distribution of Graduates in the Palestinian Territory During 1987-2005 by Educational Qualification, Region and Year of Graduation End 2005	157
Table 108: Percentage Distribution of Graduates in the Palestinian Territory During 1987-2005 by Educational Qualification, Sex and Year of Graduation End 2005	158
Table 109: Distribution of Graduates in the Palestinian Territory by Educational Qualification, Sex and Year of Graduation End 2005	159
Table 110: Percentage of Graduates in the Palestinian Territory who Received Scholarship During 1987-2005 by Educational Qualification, Region and Country of Graduation End 2005	160
Table 111: Percentage of Graduates in the Palestinian Territory who Received Scholarship During 1987-2005 by Educational Qualification, Sex and Country of Graduation End 2005	161
Table 112: Percentage of Graduates in the Palestinian Territory who Received Scholarship During 1987-2005 by Educational Qualification, Year and Country of Graduation End 2005	162
Table 113: Percentage of Graduates in the Palestinian Territory who Received Scholarship During 1987-2005 by Educational Qualification, Refugee Status and Country of Graduation End 2005	163
Table 114: Percentage Distribution of Scholarships Granted to Graduates During 1987-2005 by Source of the Scholarship, Sex and Region End 2005	164
Table 115: Percentage Distribution of Graduates During 1987-2005 by Certain Indicators Concerns Work During the Studying Period and Region End 2005	165
Table 116: Percentage Distribution of Graduates During 1987-2005 by Certain Indicators Concerns Work During the Studying Period and Sex End 2005	166
Table 117: Percentage Distribution of Graduates During 1987-2005 by Certain Indicators Concerns at Completing Education and Region End 2005	167
Table 118: Percentage Distribution of Graduates During 1987-2005 by Certain Indicators Concerns at Completing Education and Sex End 2005	168

Table	Page
Table 119: Percentage Distribution of Graduates During 1987-2005 by Main Activity Practiced after Graduation, Educational Qualification and Sex End 2005	169
Table 120: Percentage Distribution of Graduates During 1987-2005 by Main Activity Practiced after Graduation, Educational Qualification and Region End 2005	170
Table 121: Percentage Distribution of Graduates During 1987-2005 by Main Activity Practiced after Graduation, Educational Qualification and Country of Graduation End 2005	171
Table 122: Percentage Distribution of Graduates During 1987-2005 by Main Activity Practiced after Graduation, Region and Sex End 2005	172
Table 123: Percentage Distribution of Graduates During 1987-2005 Who did not Seek a Job after Graduation by Reason of not Seeking Work and Region End 2005	173
Table 124: Percentage Distribution of Graduates During 1987-2005 Who did not Seek a Job after Graduation by Reason of not Seeking Work and Locality Type End 2005	173
Table 125: Percentage of Graduates During 1987-2005 Who Seek a Job after Graduation by Way of looking for a Job Used, Year of Graduation and Region End 2005	174
Table 126: Average of Unemployment Duration in Months Directly after Graduation of Graduates During 1987-2005 by the Educational Qualification, Year of Graduation and Sex End 2005	175
Table 127: Average of Unemployed Duration in Months Directly after Graduation of Graduates During 1987-2005 by the Educational Qualification, Year of Graduation and Region End 2005	176
Table 128: Average of Unemployment Duration in Months Directly after Graduation of Graduates During 1987-2005 by the Educational Qualification, Year and Country of Graduation End 2005	177
Table 129: Average Number of Working Applications that Offered Directly after Graduation of Graduates During 1987-2005 by the Educational Qualification, Year of Graduation and Region End 2005	178
Table 130: Perceived Opinion of Graduates During 1987-2005 about Reasons Behind their Delayed in Getting a Job by Region and Year of Graduation End 2005	179
Table 131: Perceived Opinion of Graduates During 1987-2005 about Reasons Behind their Delayed in Getting a Job by Region and Educational Qualification End 2005	180
Table 132: Perceived Opinion of Graduates During 1987-2005 about Reasons Behind their Delayed in Getting a Job by Region and Country of Graduation End 2005	181

Table	Page
Table 133: Percentage Distribution of Graduates in the Palestinian Territory During 1987-2005 Who Got a Job by Employment Status, Place of Work of the First Job, Region and Year of Graduation End 2005	182
Table 134: Percentage Distribution of Graduates in the Palestinian Territory During 1987-2005 Who Got a Job by Employment Status, Place of Work of the First Job, Sex and Educational Qualification End 2005	183
Table 135: Percentage Distribution of Graduates in the Palestinian Territory During 1987-2005 Who Got a Job by Employment Status, Place of Work of the First Job, Region and Educational Qualification End 2005	184
Table 136: Percentage Distribution of Graduates in the Palestinian Territory During 1987-2005 Who Got a Job by Employment Status, Place of Work of the First Job, Refugee Status and Educational Qualification End 2005	185
Table 137: Percentage Distribution of Graduates in the Palestinian Territory During 1987-2005 Who Got a Job by Employment Status, Place of Work of the First Job, Locality Type and Educational Qualification End 2005	186
Table 138: Percentage Distribution of Graduates in the Palestinian Territory During 1987-2005 Who Got a Job by Employment Status, Place of Work of the First Job and Country of Graduation End 2005	187
Table 139: Percentage Distribution of Graduates During 1987-2005 in the Palestinian Territory Worked Directly after Graduation as Self Employed or Unpaid family Member by Certain Indicators and Year of Graduation End 2005	188
Table 140: Percentage Distribution of Graduates During 1987-2005 in the Palestinian Territory Worked Directly after Graduation as Self Employed or Unpaid family Member by Certain Indicators and Educational Qualification End 2005	189
Table 141: Percentage Distribution of Graduates During 1987-2005 in the Palestinian Territory Worked Directly after Graduation as Self Employed or Unpaid family Member by Certain Indicators and Region End 2005	190
Table 142: Percentage Distribution of Graduates Who Got Job in the Palestinian Territory During 1987-2005 by Economic Activity of First Job, Region and Year of Graduation End 2005	191
Table 143: Percentage Distribution of Graduates Who Got Job in the Palestinian Territory During 1987-2005 by Economic Activity of First Job, Sex and Year of Graduation End 2005	192
Table 144: Percentage Distribution of Graduates Who Got Job in the Palestinian Territory During 1987-2005 by Economic Activity of First Job, Region and Educational Qualification End 2005	193

Table	Page
Table 145: Percentage Distribution of Graduates Who Got Job in the Palestinian Territory During 1987-2005 by Economic Activity of First Job, Sex and Educational Qualification: 2005	194
Table 146: Percentage Distribution of Graduates Who Got Job in the Palestinian Territory in During 1987-2005 by Occupation of First Job, Region and Year of Graduation End 2005	195
Table 147: Percentage Distribution of Graduates Who Got Job in the Palestinian Territory During 1987-2005 by Occupation of First Job, Sex and Year of Graduation End 2005	196
Table 148: Percentage Distribution of Graduates Who Got Job in the Palestinian Territory During 1987-2005 by Occupation of First Job, Region and Educational Qualification End 2005	197
Table 149: Percentage Distribution of Graduates Who Got Job in the Palestinian Territory During 1987-2005 by Occupation of First Job, Sex and Educational Qualification End 2005	198
Table 150: Importance Degree of Certain Factors Assist Having Wage Job by Graduates Perception During 1987-2005 End 2005	199
Table 151: Percentage Distribution of Graduates in the Palestinian Territory During 1987-2005 by Labour Force Status, Sex and Educational Qualification End 2005	200
Table 152: Percentage Distribution of Graduates in the Palestinian Territory During 1987-2005 by Labour Force Status, Region and Educational Qualification End 2005	201
Table 153: Percentage Distribution of Graduates in the Palestinian Territory During 1987-2005 by Labour Force Status, Sex and Year of Graduation End 2005	202
Table 154: Percentage Distribution of Graduates in the Palestinian Territory During 1987-2005 by Labour Force Status, Region and Year of Graduation End 2005	203
Table 155: Percentage Distribution of Graduates During 1987-2005 in the Palestinian Territory Worked as Wage Employee by Certain Indicators Related to Vocational Training and Educational Qualification End 2005	204
Table 156: Percentage Distribution of Graduates During 1987-2005 in the Palestinian Territory Worked as Wage Employee by Certain Indicators Related to Vocational Training and Region End 2005	205
Table 157: Graduates Worked As Wage Employee During 1987-2005 in the Palestinian Territory by Certain Indicators Related to Work Advantages and Educational Qualification End 2005	206
Table 158: Graduates Worked As Wage Employee During 1987-2005 in the Palestinian Territory by Certain Indicators Related to Work Advantages and Region End 2005	207

Table	Page
Table 159: Graduates Worked As Wage Employee During 1987-2005 in the Palestinian Territory by Certain Indicators Related to Work Advantages and Sex End 2005	208
Table 160: Percentage Distribution of Graduates During 1987-2005 in the Palestinian Territory and Currently Worked by Certain Indicators Related to Work and Educational Qualification End 2005	209
Table 161: Percentage Distribution of Graduates During 1987-2005 in the Palestinian Territory and Currently Worked by Certain Indicators Related to Work and Region End 2005	209
Table 162: Percentage Distribution of Graduates During 1987-2005 in the Palestinian Territory and Currently Worked by Certain Indicators Related to Work and Sex End 2005	210
Table 163: Percentage Distribution of Graduates During 1987-2005 in the Palestinian Territory Currently Employed by Certain Indicators Related to Work and Educational Qualification End 2005	211
Table 164: Percentage Distribution of Graduates During 1987-2005 in the Palestinian Territory Currently Employed by Certain Indicators Related to Work and Region End 2005	212
Table 165: Percentage Distribution of Graduates During 1987-2005 in the Palestinian Territory and Currently Outside Labour Force by Certain Indicators and Educational Qualification End 2005	213
Table 166: Percentage Distribution of Graduates During 1987-2005 in the Palestinian Territory and Currently Outside Labour Force by Certain Indicators and Region End 2005	213
Table 167: Percentage Distribution of Graduates During 1987-2005 in the Palestinian Territory and Currently Outside Labour Force by Certain Indicators and Sex End 2005	214
Table 168: Percentage Distribution of Graduates During 1987-2005 in the Palestinian Territory and Currently Available for Work by Certain Indicators and Educational Qualification End 2005	215
Table 169: Percentage Distribution of Graduates During 1987-2005 in the Palestinian Territory and Currently Available for Work by Certain Indicators and Region End 2005	217
Table 170: Percentage Distribution of Graduates During 1987-2005 in the Palestinian Territory and Currently Available for Work by Certain Indicators and Sex End 2005	219
Table 171: Percentage of Graduates During 1987-2005 in the Palestinian Territory by Affiliation/ Benefit from Unions/Association / Clubs, Region and Sex End 2005	221
Table 172: Percentage of Graduates During 1987-2005 in the Palestinian Territory by Affiliation/ Benefit from Unions/Association /Clubs, Region and Educational Qualifications End 2005	222

Table	Page
Table 173: Percentage Distribution of Associate Diploma and Bachelor Degree Graduates During 1987-2005 in the Palestinian Territory by Educational Evaluation of Colleges or Universities and Country of Graduation End 2005	223
Table 174: Percentage Distribution of Associate Diploma and Bachelor Degree Graduates During 1987-2005 in the Palestinian Territory by Evaluation of College or Universities Education System and Year of Graduation End 2005	224
Table 175: Percentage Distribution of Associate Diploma and Bachelor Degree Graduates During 1987-2005 in the Palestinian Territory by Educational Evaluation of Colleges or Universities and Region End 2005	225
Table 176: Percentage Distribution of Associate Diploma and Bachelor Degree Graduates During 1987-2005 in the Palestinian Territory by Educational Evaluation of Colleges or Universities and Sex End 2005	226
Table 177: Graduates from Vocational Educational Training During 1987-2005 by Certain Indicators and Region End 2005	227

List of Figures

Figure		Page
Figure 1:	Percentage of Persons Aged 15 Years and Above Who are Currently Attending Education by Governorate/District End 2005	[39]
Figure 2:	Percentage of Persons Aged 15 Years and Above in the Palestinian Territory Who Participated in the Labour Force by Labour Force Status and Educational Attendance End 2005	[40]
Figure 3:	Percentage Distribution of Persons Aged 15 Years and Above in the Palestinian Territory by Educational Qualification and Sex End 2005	[41]
Figure 4:	Labour Force Participation Rate Among Persons Aged 15 Years and Above in the Palestinian Territory by Educational Qualification and Sex End 2005	[42]
Figure 5:	Unemployment Rate in the Palestinian Territory by Educational Qualification and Region End 2005	[43]
Figure 6:	Average Daily Wage in NIS for Wage Employee in the Palestinian Territory by Educational Qualification and Region End 2005	[44]
Figure 7:	Unemployment Rate Among Graduates Participated in the Labour Force in the Palestinian Territory by Educational Qualification and Region End 2005	[45]
Figure 8:	Percentage of Graduates During 1987-2005 in the Palestinian Territory by Employment Status in the First Job After Graduation and Educational Qualification End 2005	[48]
Figure 9:	Percentage Distribution of Graduates During 1987-2005 in the Palestinian Territory by Economic Activity in the First Job After Graduation and Educational Qualification End 2005	[49]
Figure 10:	Percentage of Graduates During 1987-2005 in the Palestinian Territory Who are Affiliated to Labour Unions/Associations/Clubs by Educational Qualification and Region End 2005	[50]

Executive Summary

The Palestinian Central Bureau of Statistics has conducted a survey about conditions of the graduates of high education and vocational training in the Palestinian Territory during the period 14/12/2005 and 19/1/2006. The survey covered a sample of 10,783 households were interviewed of which 3,668 households were interviewed and has at least one graduate of high education and vocational training, the total graduates number among the surveyed was 5,226 person .

The main objective of collecting data on the conditions of the graduates from high education and vocational training is to provide basic information on the size of the Palestinian graduates by the education type they received, comparing between high education graduates and vocational training graduates in the labour market, study the suite between the appropriate of the high education system and vocational training system currently available with labour market requirements, as well as to shade light on the graduates status in the labour market like job security, occupations, place of work and wages and work hours, the suite between specialist and occupation, the returns from education. In general, this data, along with supporting information regarding other aspects of the Palestinian economy, will provide a basis for the evaluation of macro-economic policies in Palestine.

This report focuses mainly on the classification of the graduates by the educational qualification to distribute them by age, sex, region, year and country of graduation, labour force status and employment status. Also the report showed the status of graduates after graduates (transition from school/university to labour market). One of the main findings of the survey was as follows:

- The estimated number of persons aged 15 years and above currently attending education was 473 thousand person representing 22.8% of the total persons aged 15 years and above; of which 292 thousands in the West Bank 181 thousands in Gaza Strip.
- The results showed that the number of graduates persons 15 years and above holder of training certificate/vocational education were about 296 thousands at the end 2005, representing 14.5% of the total population aged 15 years and above.
- The results showed that the highest labour force participation rate was among graduates persons aged 15 years and above in the Palestinian Territory was registered for persons their educational qualification bachelor degree and above.
- The results showed that the highest unemployment rate was among graduates persons holding vocational education and training certificate at 34.7%; 31.0% in the West Bank and 40.7% in Gaza Strip, while the lowest percentage of unemployment rate registered for persons holding bachelor degree and above at 22.1%, 17.9% in the West Bank and 27.9% in the Gaza Strip.
- The results showed that 24.6% of Graduates received scholarship; 22.7% were in West Bank and 27.9% in Gaza strip. 24.8% of scholarships was offered to females and 24.5% for males. Also the results showed that 41.1% of scholarships were granted from universities or colleges; 39.6% in the West Bank and 43.1% in Gaza Strip, followed by government corporate 14.8% of total scholarship ; 13.7% in the West Bank and 16.2% in Gaza Strip.
- The results showed that 50.8% of graduates during 1987-2005 sought work directly after graduation; 51.2% of males and 50.4% of females, while 31.6% of graduates got a job directly after graduates; 35.7% were males and 26.7% were females.

- The results showed that the average number of months seeking work for the graduates holders of vocational education training certificate was about 17.8 months compared with 24.0 for diploma and 20.4 months for bachelor degree holders and above. The main reason for being delayed in obtaining job opportunity as stated by graduates was the lack of capital to start personal project at 63.1%, then their limited personal relations at 52.1%.
- The results showed that 60.0% of graduates who got a job as wage employees the main enabling factor for that was their personal relations, while 53.9% refer that to passing competence during the interview.
- The results showed that 32.4% of wage employees graduates get increment in wages regularly against 45.1% get irregular increment, while 22.5% do not get any increment.
- The results showed that 75.3% of graduates received paid vacations and 72.0% have health insurance, 70.0% of graduates have break time and 66.4% get pension while 49.1% declared that they got subsidized transportation /car.
- The results showed that weekly work hours decreases as the level of education increases, the average weekly working hours for graduates was 40.3 hour (39.3 hour for bachelor and above and 41.0 hour for associate diploma graduates against 43.6 weekly work hour for educational and vocational training graduates).
- The results showed that 39.4% of graduates during 1987-2005 their first job was employed as wage employee in private sector against 34.6% at the public sector.
- Distribution of graduates by economic activity, the results showed that 35.6% of graduates were employed at governmental sector (national/foreign); 31.2% in the West Bank and 43.4% in Gaza Strip, while 33.0% were employed at Services and other branches; 34.1% in the West Bank and 31.1% in Gaza Strip.
- The estimated number of persons aged (15-65) years who hold training certificate or vocational education were about 48 thousand person; 31 thousand in the West Bank and 17 thousand in Gaza Strip.
- 57.1% of unemployed graduates who registered at labour office (administered by Ministry of Labour) are still waiting for work against 12.8% of those registered and got a job, 30.1% didn't register at labour office, the main reason for not registering was due to not knowing about availability of labour offices (31.7%), the second reason was that provided job opportunities were not suitable at (26.3%).
- 31.1% of graduates during 1987-2005 were affiliated to labour Unions or associations or clubs; 37.7% for males and 23.2% for females. The percentage of affiliation reached in both West Bank and Gaza Strip 25.4% and 40.6% respectively.

Chapter One

Introduction

The Palestinian Central Bureau of Statistics (PCBS) conducted a survey of the conditions of graduates of higher education and vocational training between December 14th, 2005 and January 19th, 2006. The survey is the only one of its kind at the national level, and it is part of a larger plan to compile a reliable and comprehensive database of statistics concerning various aspects of Palestinian economic life.

Education and vocational training education are the supporting mechanisms essentially aimed to provide qualified human resources for labour market needs, that is, the current and expected requirements of the labour market. This is especially important considering the substantial socio-economic changes witnessed globally.

The conditions of the graduates from the higher education and vocational training survey, conducting to fulfill the national requirements and to enable the social institutions and policy makers and planners from formulating suitable legislations to raise the education and vocational training level in a standard way appropriate to labour market requirements.

This survey is the first one of its kind in the Palestinian Territory to provide researchers and policy makers with information and indicators about conditions of graduates from higher education and vocational training and their various characteristics in the labour market, and also to contribute in establishing a statistical data base in the Palestinian Territory.

1.1 Survey Objectives

The main objective of collecting data on the conditions of the graduates from higher education and vocational training is to provide basic information on the number of Palestinian graduates by the education type they received, comparing between higher education graduates and vocational training graduates in the labour market and to assess the relevance of the higher education system and vocational training system that is currently available with labour market requirements, as well as to shed light on the graduates' characteristics in the labour market such as job security, occupation, place of work, wages and work hours, the relevance between speciality and occupation, and the returns from education. In general this data, along with supporting information regarding other aspects of the Palestinian economy, will provide a basis for the evaluation of macro-economic policies in Palestine.

The objectives of the survey are:

1. Provide an estimate of the number of graduates by kind of education.
2. Compare the conditions of higher education graduates with vocational education graduates in the labour market.
3. Study the relevance of the output of available education system and labour market requirements.
4. Assess the status of graduates in the labour market, such as job security, occupation, place of work, wages and working hours, relevance between speciality and occupation, and returns from education.
5. Provide data about the benefits for graduates in the labour market.
6. Provide major demographic characteristics of graduates.
7. Provide information about housing characteristics and household standard of living of graduates.
8. Provide data on the educational status of graduates.

1.2 Report Structure

This report consists of five chapters. Chapter One presents an introduction on the survey and survey objectives and report structure. Chapter Two outlines the survey methodology as well as definitions for key research terms. Chapter Three outlines the survey results. Chapter Four discusses the questionnaire design, sampling frame, sample design and sample weights calculations, as well as the recruitment and training of interviewers and supervisors, fieldwork operations, data processing, coding and editing after data entry and tabulation. Chapter Five discusses quality of the data as well as possible sources for error.

Concepts and Definitions

- Vocational Training:** The process which enables a person to obtain various skills, information and methods, or upgrades these skills in order to change their abilities to perform work or part of work at an adequate and appropriate level.
- The Graduate:** A graduate in this survey is a person who successfully completed and obtained a certificate of one of the following stages (excluding the graduates currently attending full-time education). The educational stages are divided into two parts: formal education, and informal education, not registered at the Ministry of Higher Education:
- 1. Vocational training certificate (6 months and more):** This is informal education according to the Palestinian education system and is not classified under any educational qualification such as a diploma or bachelors degree. This kind of training is provided mainly by the Ministry of Labour and Social Affairs, UNRWA and GTZ. The condition for successful completion of this kind of training is that the trainee must obtain a technical vocational training certificate, sometimes called a diploma. Also this kind of training will not request the trainee to hold a general secondary certificate. The training period in general is 6-10 months for Ministry of Labour courses, and up to two years for Ministry of Social Affairs and UNRWA courses.
 - 2. Vocational secondary education:** Education that a student obtains after completing the basic stage. This is classified as formal education administered by the Ministry of Education and Higher Education. Many schools offer this education such as industrial and commercial schools. This kind of education requires successfully passing the general vocational certificate that equals the general secondary certificate in the Palestinian Territory and Jordan.
 - 3. One year Diploma / post-secondary:** This kind of education requires successfully passing the general secondary /vocational certificate as a minimum condition that equals the general certificate. This is classified as formal education for one year; after completing study the student holds a diploma certificate, and is not required to pass a comprehensive exam.
 - 4. Two-year Diploma:** This kind of education requires successfully passing the general secondary /vocational certificate as a minimum condition that equals the general certificate. This is classified as formal education for two years; after completing study the student hold a diploma certificate, and is not required to pass a comprehensive exam.
 - 5. Three-year Diploma:** This kind of education requires successfully passing the general secondary /vocational certificate as a minimum condition that equals the general certificate. This is classified as formal education for three years; after completing study the student holds a diploma certificate, and is not required to pass a comprehensive exam.
 - 6. Bachelor's:** This kind of education requires a person to hold a general secondary certificate as a minimum condition. This is classified as formal education for 4-6 years (including general medicine); after completing study the student holds a bachelor's degree.

7. Higher Diploma: This kind of education requires a person to hold a bachelor's degree as a minimum condition. It is classified as formal education for one or two years; after completing study the student holds a higher diploma certificate.

8. Master's: This kind of education requires a person to hold a bachelor's degree or higher diploma as a minimum condition. This is classified as formal education for one or two years; after completing study the student holds a master's degree certificate.

9. Ph.D.: This kind of education requires a person to hold a master's degree certificate as a minimum condition. It is classified as formal education for 3-5 years; after completing study the student holds a Ph.D. degree.

School Attendance: Attendance means the registration of a person in any formal education stage irrespective of whether it is continuous attendance or distance learning. Formal education stages include the elementary stage, preparatory stage, (both of which are referred to as the basic stage), secondary stage, and higher education stage (universities, colleges, vocational institutes, etc.).

Enrollment categories are as follows:

Attending (Full Time): This applies if the person is currently enrolled in a regular full time education stage.

Attending (Part Time): This applies if the person is currently enrolled in a regular part time education stage.

Attended and left: This applies if the person was unsuccessful and left a regular education stage without obtaining any degree.

Attended and graduated: This applies if the person successfully graduated from a regular education stage and did not enroll in any stage after that.

Never attended: This applies if the person is not currently enrolled and was never enrolled in any regular education stage.

Tawjihi: General secondary academic certificate in the Palestinian Territory and Jordan.

Unemployed: Unemployed persons are those individuals 15 years and over who did not work at all during the reference week, who were not absent from a job and were available for work and actively seeking a job during the reference week.

Labour force: The economically active population (Labour Force) consists of all persons 15 years and above who are either employed or unemployed.

The first activity after graduation: The activity that comes directly after the person obtained the degree after continuous education without any interruption (interruption means more than one year). The activities indicated here relate to those in the labour force, seeking work, or outside the labour force due to reasons such as housekeeping, disability or no desire to work.

Main Job: The job at which the person works the most hours in his/her main job. If a person usually works the same number of hours at two jobs, the "main" job is the job at which the person has been employed the longest.

Occupation:	Occupation refers to the kind of work done during the reference period by the person employed, or the kind of work done previously if unemployed, irrespective of the industry or the employment status of the person. Occupations are grouped together mainly on the basis of the similarity of skills required to fulfill the tasks and duties of the job. Occupations are classified according to the International Standard Classification of Occupation (ISCO 1988).
Economic Activity:	Refers to the activity of the establishment in which an employed person worked during the reference period, or last worked if unemployed. This activity is defined in terms of the kind of goods produced or services supplied by the unit in which the person works. Industry activities are classified according to the unified commodity classification in the West Bank and Gaza Strip which is based on the International Standard Classification of All Economic Activities (ISIC Rev3).
Unemployed Period:	This means the period when the person has no work, is ready to work, is willing to work and has taken specific steps in the reference week to find paid employment or self-employment.
Unemployment Rate:	Unemployed persons divided by persons who are participating in the labour force.
Hours Worked:	Total number of hours actually worked during the reference period as well as overtime and time spent at the place of work on activities such as preparation of the workplace. Leaves, meal breaks and time spent on travel from home to work and vice versa are excluded from work hours.
Wage:	Cash net wage paid to the wage employee from the employer. Wages received in different currencies are converted into New Israeli Shekels (NIS) according to the exchange rate in the survey period.

Abbreviations:

PSUs: Primary Sampling Units

Main Findings

This chapter presents a summary of the main indicators of the conditions of graduates from the higher education and vocational training survey in the Palestinian Territory. These indicators show the main characteristics of the graduates and their status in the labour market.

The estimated number of persons aged 15 years and above in the Palestinian Territory at the end of 2005 was 2,070,763, representing 54.0% of the total population; 55.8% in the West Bank and 50.9% in the Gaza Strip. Enrolment of males aged 15 years and above was 1,043,498 compared with 1,027,265 females.

3.1 Education Attendance

The results showed that 22.8% of persons aged 15 years and above in the Palestinian Territory are currently attending formal education, 21.7% in the West Bank and 25.1% in Gaza Strip (23.3% of males and 22.4% of females). Also the results revealed that 8 persons years out of ten aged 15-19 or 79.6%, are currently attending formal education, 77.7% of males and 81.5% of females (Tables 1 and 3).

At the governorate/district level, the results showed that in the West Bank the highest percentage of persons aged 15 years and above and currently attending formal education was in Salfit governorate with 30.8% followed by Tubas district with 25.9%, while Jerusalem and Jericho and Al-Aghwar governorates registered the lowest percentages of 16.0% and 16.7% respectively. In Gaza Strip, Deir Albalah governorate registered the highest percentage with 27.5% while Rafah Governorate registered the lowest percentage with 24.7% (Table 1 and Figure 1).

Figure 1: Percentage of Persons Aged 15 Years and Above Who are Currently Attending Education by Governorate/District End 2005

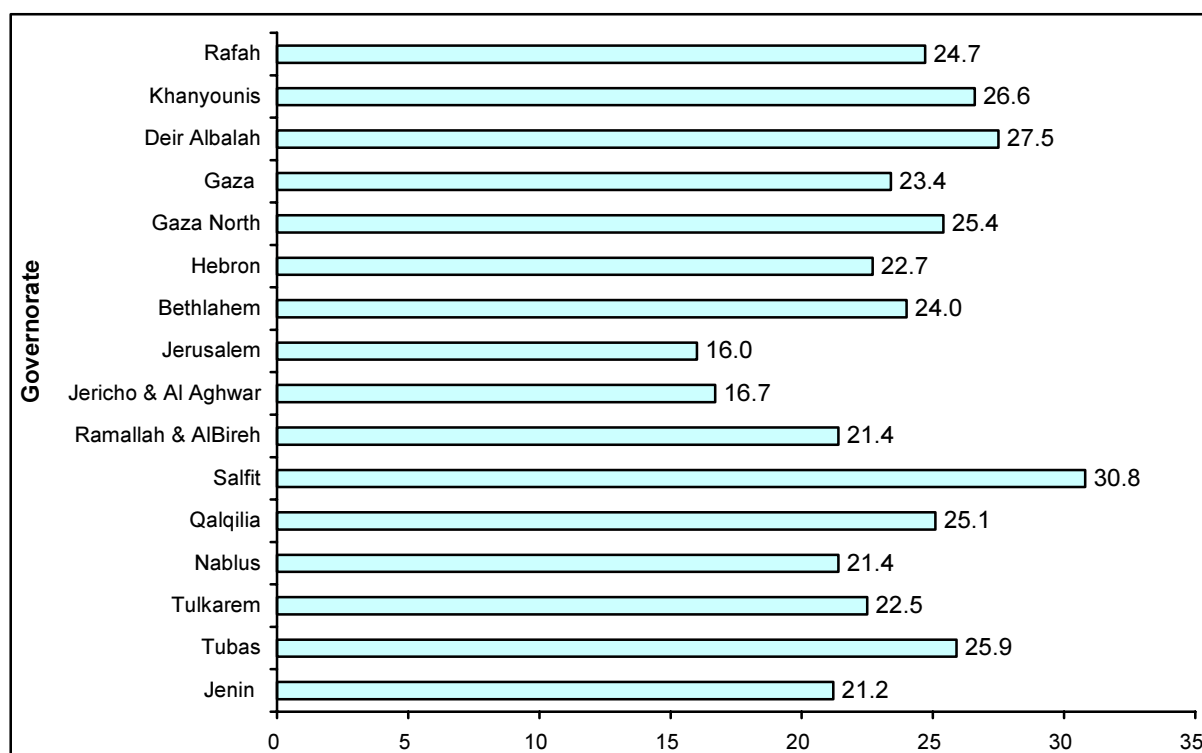

Also the results showed that refugee camps and rural areas registered the highest percentage of persons aged 15 years and above and currently attending formal education with 24.2% and 24.1% respectively, while urban areas registered the lowest percentage with 21.8% (Table 2).

The results showed that the percentage of persons aged 15 years and above who are currently attending formal education and have visual disabilities was 16.7%, while the percentage of persons with hearing disabilities was 10.4%, and those with movement disabilities was 6.7% of persons, compared with 23.2% without disabilities (Table 4).

The results revealed that the percentage of persons currently attending full time formal education and participating in the labour force reached 0.9%, whereas the percentage of persons attending part-time formal education was 2.3%. The percentage of persons currently attending full-time formal education and outside the labour force reached 34.0% compared with 2.2% currently attending part-time formal education (Table 5, Figure 2). Figure 2 showed consistency between employed and unemployed by distribution of education attendance. The figure showed that 54.0% of those attended and graduated were employed and 50.0% of those attended and graduated were participating in the labour force and unemployed; this compares to 46.2% of those who were attending education and left who were unemployed, while 40.8% were employed.

Figure 2: Percentage of Persons Aged 15 Years and Above in the Palestinian Territory Who Participated in the Labour Force by Labour Force Status and Educational Attendance End 2005

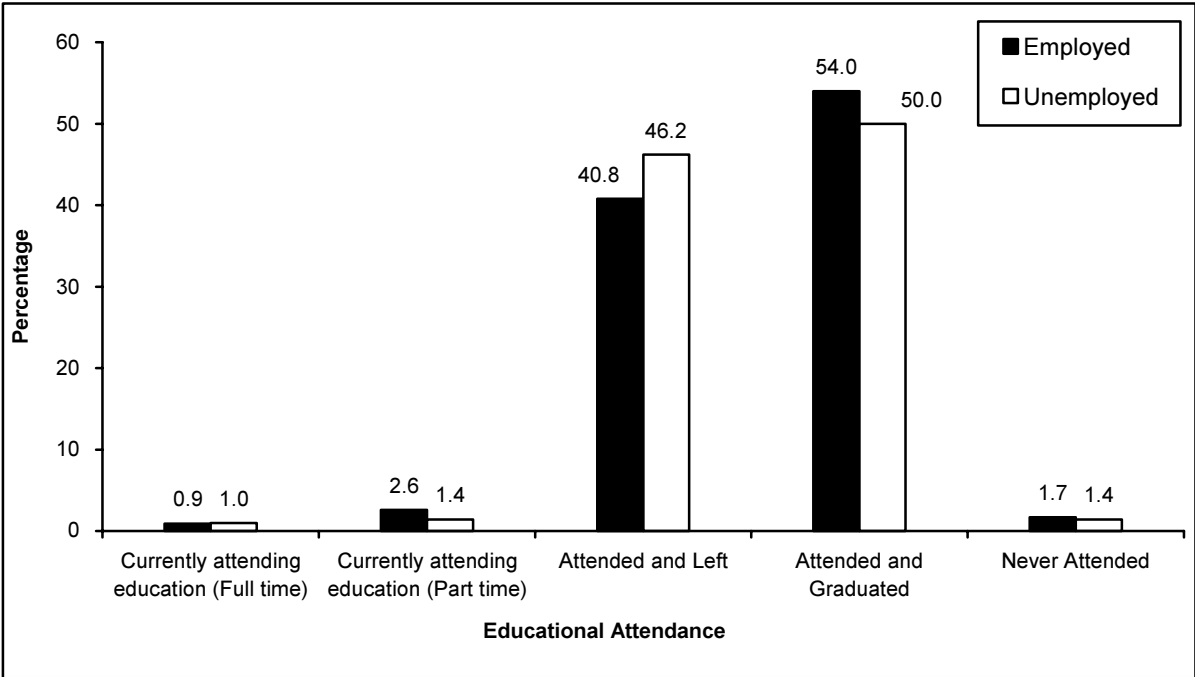

3.2 Educational Qualification

The results showed that the educational qualification of half of persons aged 15 years and above (50.3%) in the Palestinian Territory is elementary/preparatory: 52.2% in the West Bank and 46.7% in Gaza Strip, 51.6% of males and 48.9% of females. One-fifth of persons aged 15 years and above (21.2%) hold secondary academic certificates: 19.0% in the West Bank and 25.3% in Gaza Strip; 12.3% hold an associate diploma and above certificate; 11.6% in the West Bank and 13.6% in Gaza Strip.

At the Governorate level, the results in the West Bank showed that the highest percentage of persons aged 15 years and above with an educational qualification of associate diploma and above were in Nablus and Salfit governorates, where the percentage was 13.7% and 13.3% respectively. Jericho and Al Aghwar registered the lowest percentage of 4.9%. In Gaza Strip, the results showed that the highest percentage of persons aged 15 years and above with an educational qualification of associate diploma and above was at Deir Albalah at 18.9%, while North Gaza governorate registered the lowest percentage 11.5% (Tables 10-11).

Figure 3: Percentage Distribution of Persons Aged 15 Years and Above in the Palestinian Territory by Educational Qualification and Sex End 2005

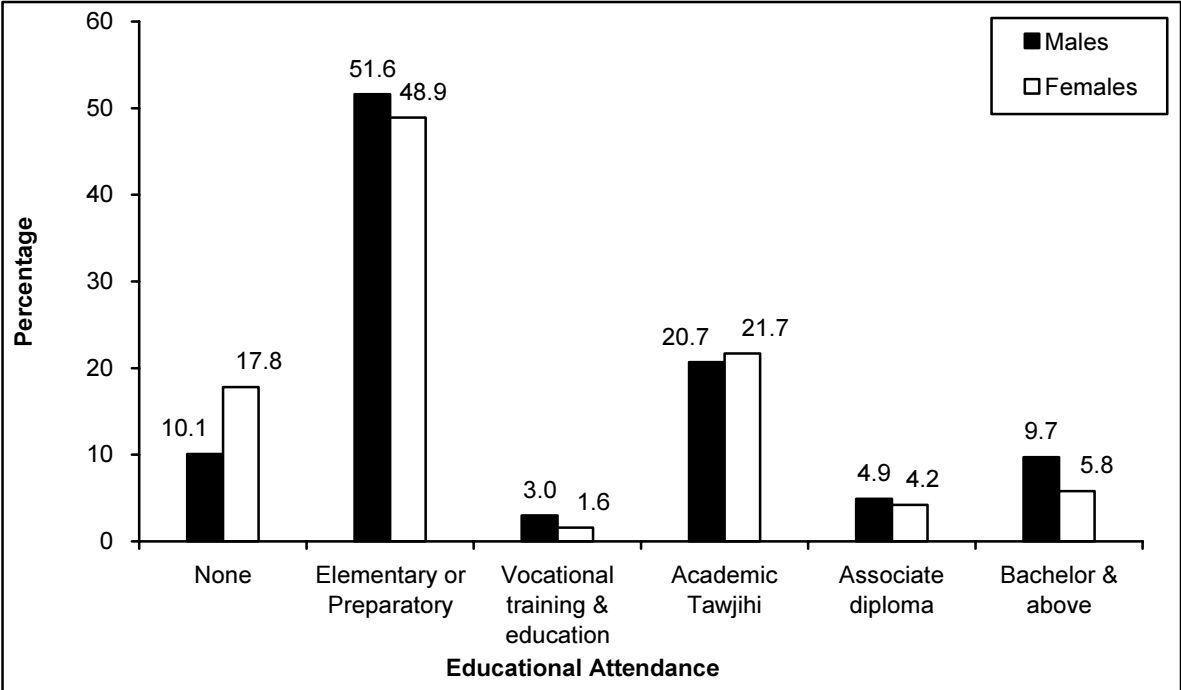

3.3 Educational Qualification and Labour Market

Labour Force Participation:

The results showed that the highest labour force participation rate of persons aged 15 years and above registered among the graduates with an educational qualification of associate diploma and above, and among the graduates of vocational and training education: the rates reached 88.4% and 76.3%, respectively. On the other hand, graduate males from vocational and training education registered the highest labour force participation rate at 94.7%, followed by graduates who hold a bachelor’s degree and above at 93.3%, and graduates who hold an associate diploma degree at 90.3%. In contrast, graduate females who hold a bachelor’s degree and above registered the highest labour force participation rate at 80.0%, followed by graduates who hold an associate diploma (59.7%), and the graduates who hold vocational and training education certificate (42.0%). Discrepancies appeared in labour force participation rate among females at different educational levels.

Also the results showed that labour force participation rate are very similar at the level of areas in the West Bank: the highest participation rate was registered in the North of the West Bank (41.8%), compared with (41.0%) in the Mid and the South of the West Bank., whereas the participation rate was lower in the Gaza Strip (38.8%)

By the type of locality, results showed that the highest labour force participation rate of graduates with an educational qualification of bachelor and above was in the refugee camps (92.7%) followed by rural then urban areas, with 90.7% and 86.7% respectively.

On the other hand, the results showed that the labour force participation rate of married males reached 88.3% compared with 43.6% of never married, whereas the situation is the opposite among females; the labour force participation rate among married females reached 10.0% compared with 14.9% of never married females. Also the results revealed that 22.8% of disabled persons are participating in the labour force; 22.4% in the West Bank and 23.4% in Gaza Strip.

Figure 4: Labour Force Participation Rate Among Persons Aged 15 Years and Above in the Palestinian Territory by Educational Qualification and Sex End 2005

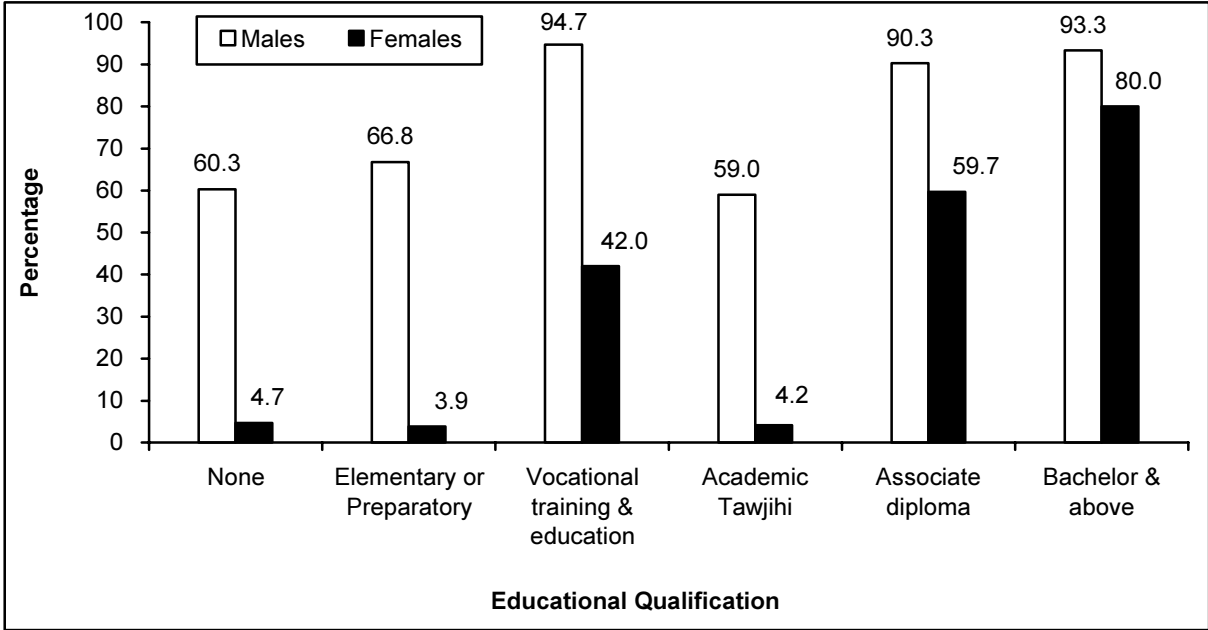

Unemployment:

The results showed that the highest unemployment rate registered among the graduates holding a training and vocational education certificate (34.7%), 31.0% in the West Bank and 40.7% in Gaza Strip. The lowest unemployment rate registered among graduates holding a bachelor’s degree and above (22.1%), 17.9% in the West Bank and 27.9% in Gaza Strip. Also the results revealed that the unemployment rate among females who hold a bachelor’s degree and above was higher than males, 37.2% and 14.6% respectively. On the other hand, the results revealed that the highest unemployment rate among youth aged 15-29 years was among persons holding associate diplomas at 43.9%, 39.2% in the West Bank and 51.6% in Gaza Strip. Also the results revealed that the unemployment rate among male youth was lower than female youth, at 30.9% and 58.4% respectively (Tables 20-23).

Results revealed that the highest unemployment rate by type of locality was among the graduates holding training/ vocational education certificates registered at refugee camps, followed by rural areas and urban areas; the percentage was 41.2%, 33.1% and 31.9% respectively (Table 21).

Figure 5: Unemployment Rate in the Palestinian Territory by Educational Qualification and Region End 2005

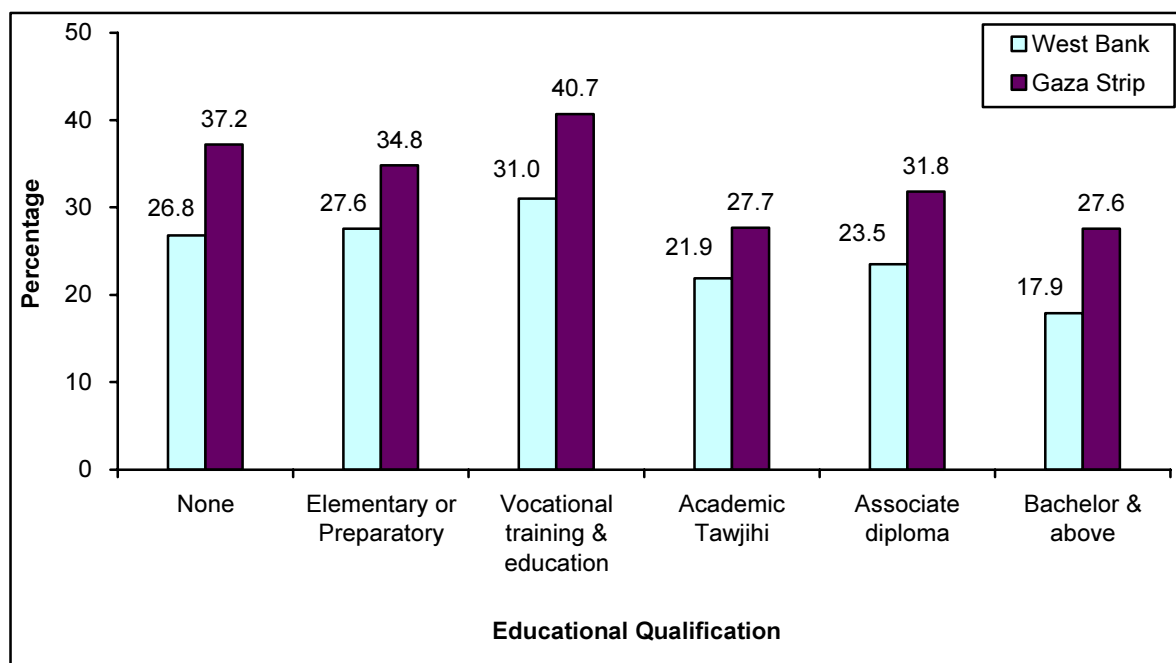

Employment:

Education and services sectors are the major employing sectors of graduates who hold a bachelor’s degree and above in the Palestinian Territory; the results indicated that 36.7% of employed persons who hold a bachelor’s degree and above worked in the education sector, 39.1% in the West Bank and 32.9% in the Gaza Strip (27.4% of males and 62.5% of females); 36.1% worked in services and other branches; 32.7% in the West Bank and 41.3% in Gaza Strip.

Results revealed that 30.4% of employed persons who hold a training /vocational education certificate worked in the services and other branches: 24.3% in the West Bank and 42.1% in Gaza Strip (28.9% of males and 42.6% of females) (Tables 27-28).

The results revealed that the majority (79.8%) of persons with an educational qualification of bachelor’s degree and above are working as specialists, technicians and clerks, 79.0% in the West Bank and 80.5% in Gaza Strip. This compares to 61.3% of persons with an educational qualification of an associate diploma working as specialists, technicians and clerks, 60.0% in the West Bank and 63.9% in Gaza Strip. On the other hand, the results revealed that about one third of employees (29.9%) who do not hold any educational qualification worked in elementary occupations, 28.8% in the West Bank and 33.0% in Gaza Strip (32.9% of males and 13.5% of females). This compares to 28.6% of persons with an educational qualification of elementary/ preparatory stage who work in elementary occupations, 29.3% in the West Bank and 26.2% in Gaza Strip (28.8% of males and 25.2% of females) (Tables 29-30).

The results revealed that half of the employed persons in the Palestinian Territory (51.5%) who hold a bachelor’s degree and above worked in the public sector, 46.9% in the West Bank and 58.9% in the Gaza Strip (49.8% of males and 56.1% of females), compared with 45.5% of persons who hold an associate diploma; 41.4% in the West Bank and 54.1% in Gaza Strip (Tables 27-32).

On the other hand, the results revealed that the highest average daily wage for wage employees was for employees who hold a bachelor's degree and above; the average was 100.1 NIS: 104.8 NIS in the West Bank and 93.1 NIS in Gaza Strip (107.3 NIS for males and 83.3 NIS for females). This was followed by persons with an educational qualification of general academic secondary certificate whose average daily wage was 79.9 NIS; 96.5 NIS in the West Bank and 64.6 NIS in Gaza Strip (83.6 NIS for males and 73.2 NIS for females) (Tables 35-36).

Figure 6: Average Daily Wage in NIS for Wage Employee in the Palestinian Territory by Educational Qualification and Region End 2005

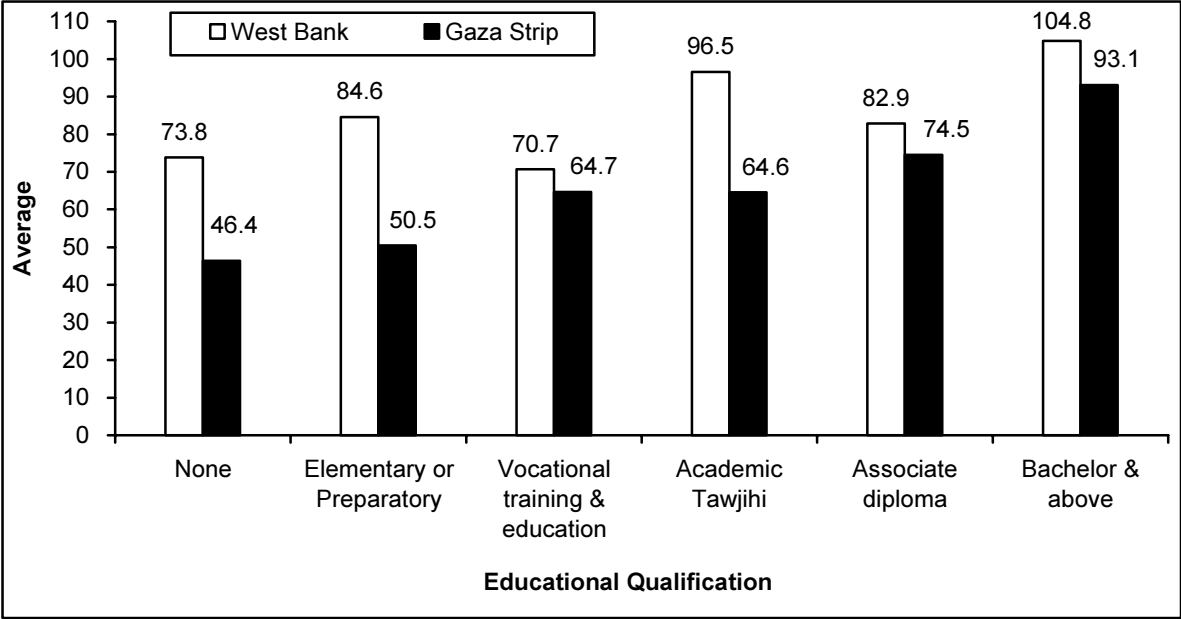

3.4 Graduates in the Palestinian Territory ¹

The results revealed that the estimated number of graduates aged 15 years and above in the Palestinian Territory at the end of 2005 reached 296 thousand graduates, representing about 14.5% of the total population aged 15 years and above; 182 thousand graduates in the West Bank and 114 thousand in Gaza Strip. The number distributed by type of the locality were: 170 thousand graduates in the urban areas, 67 thousand in the rural areas and 59 thousand in the refugee camps. Also the number of male graduates reached 179 thousand compared with 117 thousand of female graduates (Table 37).

Also the results revealed that more than two thirds of graduates (211 thousand graduates) graduated during the period 1987-2005. On the other hand, the results revealed that 47.5% hold a bachelor's degree and above, 45.3% in the West Bank and 51.0% in the Gaza Strip (48.2% of graduated males and 46.4% of graduated females). This compares to 30.8% who hold an associate diploma, 32.3% in the West Bank and 28.5% in the Gaza strip (27.5% of males and 35.9% of females).

The results showed that the highest labour force participation rate was among the graduates who hold a higher diploma and above; the labour force participation rate among them reached 89.7%, 87.8% in the West Bank and 92.4% in Gaza Strip (89.5% of males and 90.4% of females). This was followed by graduates who hold a bachelor's degree, with labor force

¹ See the chapter on Concepts and Definitions.

participation rates of 89.2%, 88.3% in the West Bank and 90.6% in Gaza Strip. On the other hand, the results showed that when higher labour force participation rates were registered during the period 2001-2005, the percentage reached among them was 87.5%, followed by graduates who graduated during the period 1994-2000, with a labour force participation rate of 86.7% (Tables 53-54).

The results showed that the unemployment rate among graduates participating in the labour force was 25.4%, 21.9% in the West Bank and 30.7% in Gaza Strip (18.4% among males and 40.4% among females). Also the results indicated that the highest unemployment rate was registered among those who hold a vocational /training education certificate for 6-10 months or 10 months and more, the percentage reached 40.4% and 36.7% respectively. This was followed by graduates hold an associate diploma, with an unemployment rate of 26.6%, 23.7% in the West Bank and 31.9% in Gaza Strip (Table 59).

Figure 7: Unemployment Rate Among Graduates Participated in the Labour Force in the Palestinian Territory by Educational Qualification and Region End 2005

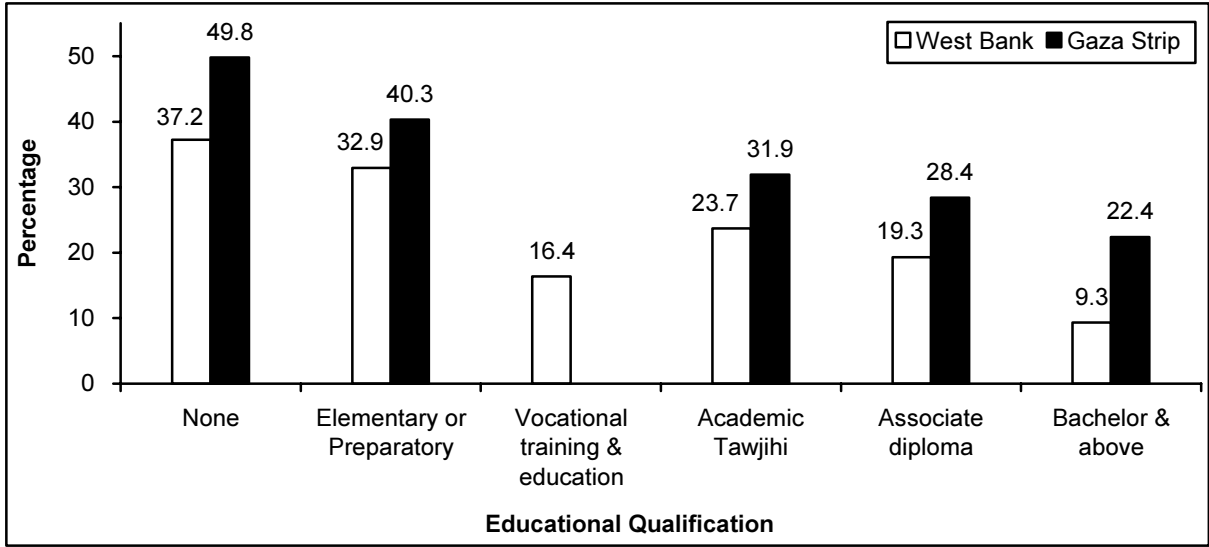

On other side, the highest unemployment rate registered among the different youth groups was 53.9% among the 15-24 age group and was 25.7% among the 25-34 age group (Table 62).

At the graduates level during the period 2001-2005, the results showed that the highest unemployment rate was among the graduates who hold vocational and training certificate for more than 10 months, with an unemployment rate of 56.6%. This was followed by graduates with an associate diploma (51.0%), and then graduates who hold vocational and training certificate for 6-10 months. It is worth mentioning that the unemployment rate among graduates during the period 2001-2005 was higher than all other periods: the percentage reached 40.8% compared with 19.8% among the graduates during the period 1987-1993.

3.5 Graduates by Specialty and Main Indicators in the Labour Market

The results revealed that one third of graduates in the Palestinian Territory (91 thousand) hold an associate diploma, 59 thousand in the West Bank and 32 thousand in Gaza Strip. Also the results revealed that 22.5% of associate diploma graduates specialized in commercial and business programs, 25.1% in the West Bank and 17.7% in Gaza Strip. The humanities

programs represents 15.2% of associate diploma graduates, 13.7% in the West Bank and 17.9% in the Gaza Strip (Tables 66,69).

The results showed that the highest labour force participation rate among associate diploma graduates was among those who have specialized in engineering programs and math which was 89.1%, 89.3% in the West Bank and 88.7% in Gaza Strip (Table 76). On the other hand, the results revealed that the highest unemployment rate among associate diploma graduates participating in the labour force was among those who specialized in the commercial and business programs; their unemployment rate reached 34.0%, 31.4% in the West Bank and 40.7% in Gaza Strip (22.8% among males and 54.3% among females). Also the highest unemployment rate was among those who graduated during 2001-2005 when the rate was 51.0% (Table 81-85).

The results showed that half of all graduates (157 thousand) hold a bachelor's degree; 20.4% of them were specialized in humanities programs, 19.0% in the West Bank and 22.5% in Gaza Strip (Table 71), followed by 16.7% specialized in commerce and business, and 17.4% in the West Bank and 15.6% in Gaza Strip (Table 71).

On the other hand, the results showed that the highest labour force participation rate among bachelor degree graduates was among those whose speciality was engineering programs and math, with 93.0% (94.8% among males and 82.8% among females) (Table 82). Results also showed that the highest unemployment rate was among those who specialized in teacher and training programs; the unemployment rate reached 31.6%, 13.2% among males and 42.8% among females (Table 94).

The results revealed that the majority of associate diploma and above graduates in the Palestinian Territory worked as wage employees (86.7%). The majority of teacher and training programs specialists (95.2%) worked as wage employees, while half of those with an educational qualification of associate diploma (53.2%) worked in the government sector , and 26.5% worked in the private sector.

3.6 Graduates During 1987-2005

This section concentrates on the graduates who finished their educational qualification without any interruption during the period 1987-2005, and excludes persons who graduated before 1987 without any interruption and return back to complete their higher education during the period 1987-2005. The estimated number of graduates for whom the above condition applied is about 201 thousand graduates, 125 thousand in the West Bank and 76 thousand in the Gaza Strip.

The results revealed that one fourth of graduates (24.6%) during the period 1987-2005 obtained a scholarship,22.7% in the West Bank and 27.9% in Gaza Strip. The percentage was almost the same for males and females: 24.5% and 24.8% respectively. Also the percentage of refugees who were granted scholarships was 29.2% compared with 20.8% of non-refugees. On the other hand, the results showed that 41.1% of the scholarships were granted by the colleges or universities, 39.6% in the West Bank and 43.1% in Gaza Strip. This was followed by scholarships granted by government 14.8% of total scholarships, 13.7% in the West Bank and 16.2% in Gaza Strip.

The results revealed that 17.6% of the graduates during 1987-2005 worked during their study period, 18.1% in the West Bank and 16.8% in Gaza Strip. There was a large discrepancy

between males and females; the percentage reached 7.2%, 26.2% respectively. Also the results revealed that half of the graduates who worked during the study period (53.9%) worked in part time jobs, 59.2% in the West Bank and 44.6% in the Gaza Strip, compared to 31.0% who worked in full time jobs, 25.0% in the West Bank and 41.6% in Gaza Strip. The main reason for work for 54.6% was for funding their education, 59.0% in the West Bank and 47.0% in Gaza Strip. The discrepancy between males and females was 56.3% and 47.2% respectively. For 20.1% of working students, the reason cited was to be independent and self reliant, 19.5% among males and 22.4% among females (Tables 115-116).

The first activity the graduates practiced when entering the labour market for half of the graduates (50.8%) was to look for work (46.1% in the West Bank and 58.6% in the Gaza Strip and 50.4% among males and 51.2% among females), compared to 31.6% who directly got a job after graduates, 33.9% in the West Bank and 27.9% in Gaza Strip.

On the other hand, the results showed that 52.8% of graduates from the Palestinian Territory during the period 1987-2005 looked for a job compared to 28.6% who directly got a job. 45.2% of graduates who got their degree from Arab countries looked for work compared with 40.6% who directly got a job. 38.8% of graduates who got their degree from other countries looked for a job compared with 50.1% who directly got a job (Table 121).

The results revealed that the average unemployed months of associate diploma graduates was 24.0 months, 25.5 months for males and 22.6 months for females. This was followed by bachelor's degree and above graduates with an average unemployed period of 20.4 months, 20.2 months for males and 20.6 months for females. Vocational and training education graduates averaged 17.8 unemployed months, 18.1 months for males and 17.1 months for females. The main reason of being delayed in finding a job opportunity, according to graduates, was the lack of capital to start personal projects: 63.1% cited this reason. This was followed by limited personal relationships (52.1%), then lack of experience 28.9% (Tables 127,130).

3.7 First Job Characteristics for Graduates During 1987-2005

The results revealed that 39.4% of graduates during the period 1987-2005 found their first job as a wage employee in the private sector, 45.3% in the West Bank and 28.7% in Gaza Strip (37.4% among males and 43.1% among females). This compares to 34.6% who worked as a wage employee in the public sector, 29.9% in the West Bank and 43.1% in Gaza Strip. There was no discrepancy between males and females: the percentage reached 34.4% and 34.9% respectively. On the other hand, the results revealed that more than one third (41.7%) of the graduates who hold bachelor's degree and above worked as wage employees in the public sector, 36.9% in the West Bank and 49.8% in Gaza Strip (41.0% of males and 43.1% of females).

The results showed that 37.1% of refugee graduates worked in the public sector; they were comprised of 46.0% of graduates who hold bachelor's degrees and above, 28.3% of graduates who hold associate diploma certificates and 25.1% among those who hold vocational education and training certificates. This compares to 38.3% of rural graduates and 32.3% of urban graduates in the public sector (Tables 133-137).

Figure 8: Percentage of Graduates During 1987-2005 in the Palestinian Territory by Employment Status in the First Job After Graduation and Educational Qualification End 2005

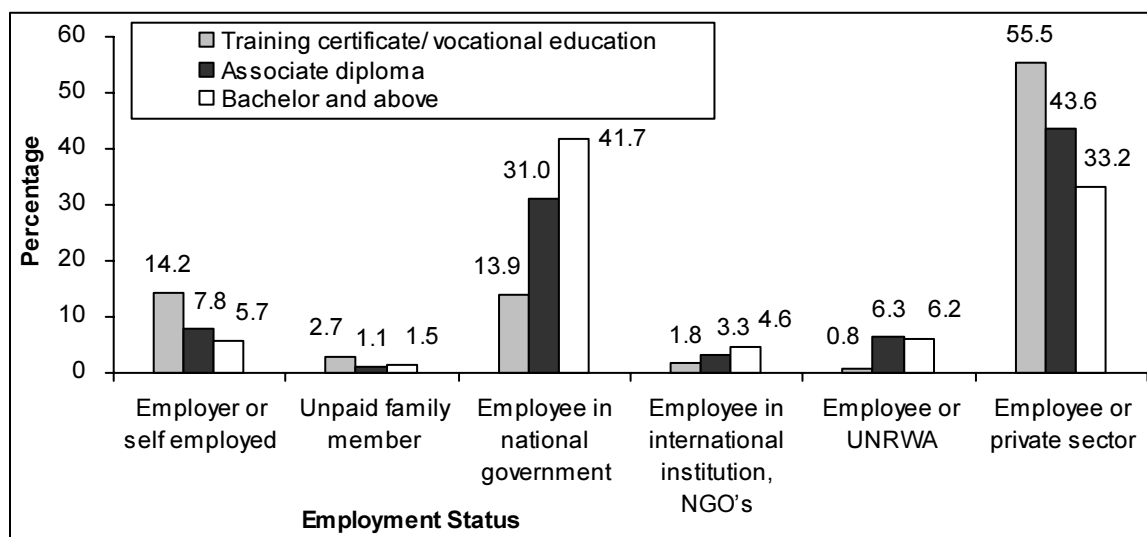

The results revealed that one third (35.6%) of graduates worked in the government sector (national/foreign), 31.2% in the West Bank and 43.4% in Gaza Strip (35.1% of males and 36.3% of females). This compares to 33.0% who worked in the services and other branches sector, 34.1% in the West Bank and 31.3% in Gaza Strip (23.0% of males and 51.9% of females). Also about half (43.0%) of bachelor degree graduates worked in the public sector (41.8% of males and 45.1% of females), compared to 31.8% of associate diploma graduates (32.3% of males and 30.8% of females) and 14.1% of vocational and training education graduates (17.5% of males and 3.4% of females) (Tables 142-145).

The results revealed that two thirds (68.0%) of graduates during the period 1987-2005 worked as specialists, technicians and clerks, 66.3% in the West Bank and 71.0% in Gaza Strip (56.5% of males and 89.7% of females). Also the results revealed that the majority of bachelor's degree and above graduates (81.7%) worked in these occupations, 73.9% of males and 96.1% of females, compared to 67.8% of associate diploma graduates, 48.8% of males and 95.4% of females, and 16.9% of vocational and training education graduates, 10.9% of males and 36.9% of females (Tables 148-149).

The results revealed that the average weekly work hours for graduates reached 40.3 work hours, 39.8 work hours in the West Bank and 41.1 work hours in Gaza Strip (39.3 work hours for bachelor degree graduates, 41.0 work hours for associate diploma graduates and 43.6 work hours for vocational and training education graduates) (Tables 160-161).

The results revealed that the majority of bachelor degree and above graduates (77.4%) had occupations relevant to their educational qualifications compared with 59.1% of graduates holding associate diploma certificates and 51.4% of vocational and training education graduates. On the other hand, the results showed that the majority (85.5%) of the graduates during the period 1987-2005 stated that they were satisfied with their jobs (50.5% declared that they are satisfied, and 30.3% declared that they are very satisfied) while 14.5% declared that they are not satisfied.

Figure 9: Percentage Distribution of Graduates During 1987-2005 in the Palestinian Territory by Economic Activity in the First Job After Graduation and Educational Qualification End 2005

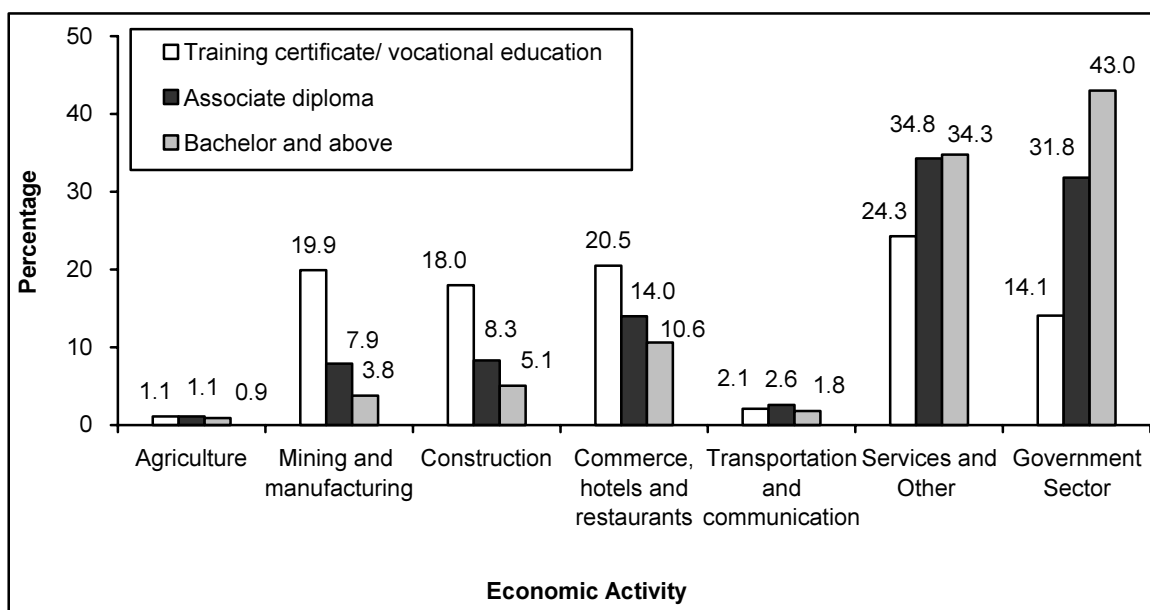

The results revealed that the highest average daily wage of the graduates during 1987-2005 was registered among wage employee graduates who hold bachelor's and above degrees; the average reached 94.3 NIS. The average daily wage for graduates holding associate diploma certificates and vocational and training degrees was 69.4 NIS (Table 163).

3.8 Vocational Training and Education Graduates

40.2% of vocational training and education graduates indicated that the main reason for attending this kind of education was lack of success in academic education, 40.3% in the West Bank and 40.2% in Gaza Strip.

43.5% of vocational training and education graduates declared that they are satisfied with this kind of education, 43.7% in the West Bank and 43.3% in Gaza Strip (Table 177).

3.9 Employment Offices and Unions

More than half of graduates (57.1%) who are not working now and are available for work declared that they registered at employment offices (managed by the Ministry of Labour) and until now they are waiting for a job, 50.0% in the West Bank and 65.3% in Gaza Strip (58.7% of males and 56.7% of females). This compares to 12.8% registered at employment offices and who got a job, 12.0% in the West Bank and 13.8% in Gaza Strip (13.5% of males and 12.4% of females), and 30.1% who did not register at employment offices, 38.0% in the West Bank and 20.9% in Gaza Strip (27.8% of males and 31.4% of females). The main reason for not registering at employment offices for 31.7% was lack of knowledge about these offices, while 26.3% declared that the job opportunities secured were not appropriate (Tables 168-170).

The results showed that one third (31.1%) of graduates during the period 1987-2005 were affiliated to labour unions/ associations or clubs, 25.4% in the West Bank and 40.6% in Gaza Strip (37.7% of males and 23.2% of females). On the other hand, the results revealed that the highest percentage of graduates who are affiliated to the labour unions/ associations or clubs

was registered among those holding bachelor's degrees and above; the percentage was 37.1%, 31.5% in the West Bank and 45.2% in Gaza Strip. This was followed by associate diploma graduates at 24.4%, 18.4% in the West Bank and 34.4% in Gaza Strip, and 20.7% of graduates from vocational training education, 16.9% in the West Bank and 30.1% in Gaza Strip (Tables 171-172).

Figure 10: Percentage of Graduates During 1987-2005 in the Palestinian Territory Who are Affiliated to Labour Unions/Associations/Clubs by Educational Qualification and Region End 2005

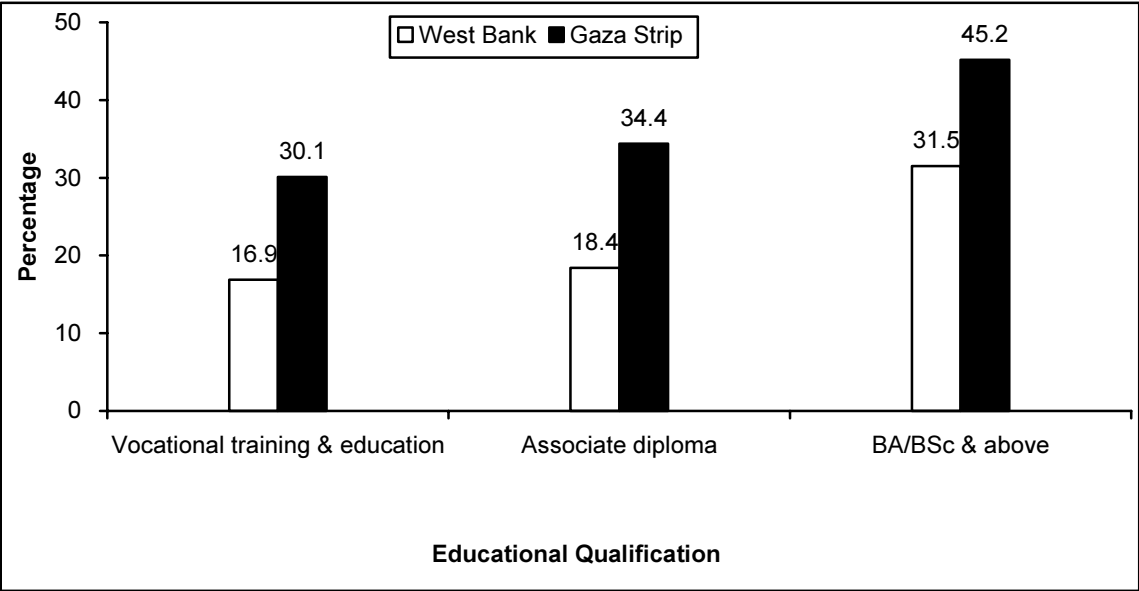

Chapter Four

Methodology

The work plan for the survey of the graduates conditions from higher education and vocational training consisted of several steps, the most important being joint work with the technical committee for graduates conditions which includes of a group of highly qualified technicians who have extensive experience in the Palestinian Central Bureau of Statistics.

The committee, and through their joint work, meetings and discussions with different partners from inside and outside of the PCBS, has been studying the Palestinian situation and the different references of other countries. The survey instrument was designed taking into account the Palestinian conditions.

4.1 Questionnaire Design

The questionnaire represents the main instrument for data collection. The questionnaire was designed according to International recommendations, literature related to the graduates with respect to privacy issues in Palestinian society, in addition to local experts' recommendations, and in order to achieve the technical requirements for the field.

The questionnaire consists of the following sections:

First section: Identification data and quality control criteria.

Second section: Data on household members that includes data on demographic and social characteristics, such as age, sex, refugee status, education, marital status, family relationships, and labour force characteristics for all household members. These data obtained were obtained from any adult person at the household.

Third section: The educational period for all graduates, asked directly for all household members for whom the concept of graduate applies, in order to know the graduates qualifications during the study period, certifications and speciality of the graduates.

Fourth section: Data obtained directly from the graduates who finished their education in 1987 and after; if the graduate interrupted more than one year in continuing the educational period and returned back during the period 1987-2005 the person will be excluded.

Fifth section: Data obtained directly from the graduate who obtained a vocational and training certificate, and also finished their education in the year 1987 and after; if the graduate interrupted more than one year in continuing the educational era and returned back during the period 1987-2005 the person will be excluded.

Sixth section: Data on all households about housing characteristics, income and expenditure for the households.

4.2 Sample and Sampling Frame

Target Population

The target population consists of all graduates who obtained any certificate either from higher education or vocational training in the Palestinian Territory and comprises:

1. Graduates from industrial or vocational high school.
2. Graduates from vocational and training courses (private or public- 6 months and above).
3. Graduates from associate Diploma and above.

Frame

The sampling frame consists of a master sample of enumeration areas (EAs) selected from the Population, Housing and Establishment Census (1997). The master sample consists of area units of relatively equal size (number of households); these units have been used as primary sampling units (PSUs).

Sample Size

The sample size is about 10,783 households, which is sufficient to provide reliable estimates for the main indicators at the district level; 3,668 households have at least one person graduate from high education or vocational training .

Sample Design

The sample is a three-stage stratified cluster random sample and the work in each enumeration area is the sampling area.

The first stage was the selection of a stratified sample of 432 enumeration areas.

The second stage was the selection of 25 households from the beginning of the enumeration area, using data available from Census 1997.

The third stage was to collect data from all the graduates in the household as defined in the target population.

Stratification:

Two levels of stratification were made:

1. Stratification by district
2. Stratification by place of residence, which comprised:
 - (a) Urban
 - (b) Rural
 - (c) Refugee Camps

Weighing

Weights have been calculated for each sampling unit. Weight reflects the sampling procedures. To make the weighting procedure practical and simple, we assumed that the households have been selected directly within the EA.

Adjusted weights are important to reduce bias resulting from non-responses. "Adjusted" weights give consideration to demographic changes between the time of the Population, Housing and Establishments Census,1997 and the time the survey was carried out.

The adjusted weights in the survey are based on the population estimates in the Palestinian Territory and their age group distribution according to the end of year 2005.

4.3 Reference Period

This survey was conducted between December 14th,2005 and January 19th, 2006. The reference period for precipitation in economic activity is the week before the date of interview, (Saturday-Friday), however questions were also asked about the main economic activity conducted directly after graduation period as well as the main economic activity in the present period.

4.4 Pilot Survey

The pilot survey is a miniature reflection of the main survey. It was designed to include all aspects of the actual survey and included checking training, fieldwork, questionnaire, interview data processing and the sample.

A sample of 75 households was selected from Ramallah and Al Beireh governorate representing urban, rural and refugee camp areas. 25 households were then chosen from each enumeration area.

The fieldwork continued for six days and was followed by a meeting with interviewers in order to discuss their observations. The questionnaire and training manuals and other documents were then evaluated and amended in accordance with the recommendations.

4.5 Fieldwork Operations

Instructions and Training Manual

The training manual was a guide for fieldwork, questionnaire completion and follow up, as well as the interviewing process. A central training course was held in Ramallah for West Bank and Gaza Strip trainees through video conference between November 29th and December 8th, 2006. 153 trainees participated, 103 in the West Bank and 50 in the Gaza Strip. There were 9 days of training for fieldworkers and an additional one day for supervisors, editors, and assistants.

Training was divided into two parts: **The first part** addressed general issues such as designing statistical surveys, reaching selected households, interviewing, tasks and duties and fieldwork. **The second part** emphasized the objectives of the conditions of the graduates from high education and vocational training survey and provided exercises for questionnaire completion.

Main Fieldwork

A plan for the fieldwork for both regions was designed. At this stage, the fieldwork team and the tools (questionnaires, maps, sample lists) were prepared. Two teams were set up to carry out the fieldwork:

The first team: Included 65 interviewers, 20 supervisors, and 14 editors. They were divided between the northern, middle, and southern areas of the West Bank.

The second team: Included 36 interviewers, 7 supervisors and 5 editors. They were divided between the northern, middle, and southern parts of the Gaza Strip.

Field operations were conducted in the Palestinian Territory from December 14, 2005 to January 19, 2006. Fieldwork teams were distributed among all districts on the basis of sample size in each district. The number of fieldworkers were 149, including the fieldwork coordinator, and 27 supervisors.

Data Editing in the Field

The project's management developed a clear mechanism for editing the data and trained the team of editors accordingly. The mechanism was as follows:

- Receiving completed questionnaires on daily basis.
- Checking each questionnaire to ensure that they were completed and that the data covered all eligible persons, and that answers were error-free.
- Returning the incomplete questionnaires as well as those with errors to the field for completion.

Follow up and supervision

Follow-up strategies were designed to deal with questionnaires compiled by the interviewers on a daily basis. Supervisors delegated tasks to the teams according to the map and list. They provided the fieldwork coordinator and the project's administration with daily and weekly reports explaining the completed interviews, graduates in selected households, estimates of graduates by qualifications (higher education, vocational training) in each enumeration area, not applicable cases (e.g., vacant housing units), and the cases where contact could not be established (after three contact attempts). The reports included the technicians and coordinators' supervisory field visits.

Coding

At this stage, the Economic Activity variable underwent coding according to West Bank and Gaza Strip Standard Commodities Classification, based on the United Nations ISIC-3. The Economic Activity for all employed and ever employed individuals was classified at the fourth-digit-level. The occupations were coded on the basis of the International Standard Occupational Classification of 1988 at the third-digit-level (ISCO-88), also the educational speciality and the educational institutions worked in the Palestinian Territory were coded.

4.6 Data Processing

Preparation of Data Entry Programme

At this stage the data entry programme has been prepared using the ACCESS package. Data entry screens have been designed. Entry and data verification regulations have been established to guarantee consistent and accurate entry of questionnaires. These regulations address the variables on the questionnaire level.

Data Entry

Data entry began on December 27, 2005, after designing the data entry programme, testing it and training staff to deal with it, and was completed on February 5, 2006. Data entry was linked to receiving questionnaires from the fieldwork whereby 17 staff members were engaged in data entry and verification of questionnaires. Data entry took place during two shifts, morning and evening, to ensure prompt data entry. The data were cleaned at periodical basis and, in order to ensure data quality, 30% of entered data was reviewed; also in order to ensure editing and investigate the reliability and quality of the data, the investigation process continued until 6/4/2006, which meant after publishing the main indicators in a press release.

Chapter Five

Data Quality

Since the data reported here are based on a sample survey and not on a complete enumeration, they are subject to sampling errors as well as non-sampling errors.

Sampling errors are random outcomes of the sample design and are, therefore, in principle measurable by the statistical concept of standard error.

Non-sampling errors can occur at various stages of survey implementation, data collection or data processing. They are generally difficult to be evaluated statistically. They include errors resulting from non-response, sampling frame coverage, coding and classification, data processing, and survey response (both respondent and interviewer-related). The use of effective training and supervision and the careful design of questions have direct bearing on limiting the magnitude of non-sampling errors, thereby enhancing the quality of the resulting data. Some errors are unavoidable and occur due to non-response because the households were away or refused to participate. This is expected but such information is necessary to be able to compensate for bias resulting from non-response errors. The interviewers' reports indicated that they faced some problems related to average daily or weekly or monthly wages and average monthly income, which was not accurate sometimes. The reasons for this is that financial issues are very sensitive. Also some households cannot estimate the household distance from jobs. There were also problems related to the first career for the graduates

Errors can occur during data processing, such as coding and punching. Data therefore was checked post processing.

Through training, supervision, and various quality control checks, efforts were made to minimize bias resulting from response errors. Response errors resulted from misunderstanding of the questions, interviewers' bias in asking the questions and probing.

References

- Austrian Federal Ministry for Economic Affairs, 1995. Vocational Education and Training in Austria; The Federal Ministry.
- Zirkle, C. 1998. Perceptions of Vocational Educators and Human Resource/Training and Developments Professionals Regarding Skill Dimensions of School to Work Transition Programs. *Journal of Vocational and Technical Education*.
- Grubb, W.N. (1992a). The Postsecondary Education of 1972 and the Baccalaureate Labour Market: New evidence on economic returns. *Economics of Education Review*.
- Brennan, J. Teichler, U, 1998. Higher Education Graduate Employment in Europe. The Open University, Quality Support Center.
- Middletown, John and others, 1993. Skills for productivity. Oxford University Press, New York.