



الجهاز المركزي للإحصاء الفلسطيني

فلسطين في أرقام

2006

أيار/مايو، 2007

تم إعداد هذه المادة حسب الإجراءات المعيارية المحددة في دليل الممارسات
للإحصاءات الرسمية الفلسطينية، 2006

© ربيع الثاني، 1428هـ، أيار، 2007
جميع الحقوق محفوظة

في حالة الاقتباس، يرجى الإشارة إلى هذه المطبوعة كالتالي:

الجهاز المركزي للإحصاء الفلسطيني، 2007، فلسطين في أرقام 2006، رام الله
- فلسطين

جميع المراسلات توجه إلى دائرة النشر والتوثيق /قسم خدمات الجمهور على العنوان
التالي:

الجهاز المركزي للإحصاء الفلسطيني
ص.ب. 1647، رام الله - فلسطين

هاتف: 2 2406340 (970/972)
بريد إلكتروني: diwan@pcbs.gov.ps

فاكس: 2 2406343 (970/972)
صفحة إلكترونية: [http:// www.pcbs.gov.ps](http://www.pcbs.gov.ps)

الجهاز المركزي للإحصاء الفلسطيني - فلسطين في أرقام 2006



لنساهم معاً في إنجاز

التعداد العام للسكان والمساكن والمنشآت - 2007

خارطة فلسطين



الجهاز المركزي للإحصاء الفلسطيني

يسعى الجهاز المركزي للإحصاء الفلسطيني إلى تزويد المعنيين من مؤسسات وأفراد بإحصائيات رسمية حديثة وغير منحازة حول الأوضاع السكانية والإجتماعية والإقتصادية والبيئية للمجتمع الفلسطيني. ويحاول تعميم هذه الإحصائيات بوسائل مختلفة ومنسجمة مع الإحتياجات المتخصصة للمستفيدين بهدف المساهمة في تمكين المواطن المسؤول والمشارك في صناعة القرار. والمسؤول القادر على صياغة السياسات والخطط وإتخاذ القرارات الهامة بناءً على معطيات علمية دقيقة.

كيفية الاستفادة من إحصائيات الجهاز:

لتسهيل حصول المواطن والمسؤول على البيانات الإحصائية المناسبة لأغراض العمل. أنشأ الجهاز المركزي للإحصاء الفلسطيني قسماً خاصاً لمتابعة خدمات الجمهور. يتولى هذا القسم تنسيق الجهود من أجل التجاوب الفاعل والسريع مع هذه المتطلبات.

نرحب بزيارتكم الى قسم خدمات الجمهور في مقر الجهاز، البيره - فلسطين. او الاتصال، او الكتابة على العنوان التالي:

الجهاز المركزي للإحصاء الفلسطيني / قسم خدمات الجمهور، البالوع، شارع الإحصاء، مبنى رقم (5) رام الله - فلسطين

هاتف : 2 2406340 (970/972)

فاكس: 2 2406343 (970/972)

بريد إلكتروني: diwan@pcbs.gov.ps

صفحة الكترونية: <http://www.pcbs.gov.ps>

توضيح للرموز في الجداول:

- (-) = لا يوجد
- (0) = القيمة أقل من نصف وحدة
- (..) = البيانات غير متوفرة

ملاحظة:

1. البيانات الواردة في هذه النشرة تغطي الأراضي الفلسطينية (الضفة الغربية بما فيها القدس، وقطاع غزة)، ما لم يذكر خلاف ذلك.
2. استندت بيانات النشرة الى مصدرين أساسيين هما الجهاز المركزي للإحصاء الفلسطيني والذي استمد بياناته من المسوح والتعدادات الميدانية المختلفة، اما المصدر الثاني فقد اعتمد على البيانات التي تم اشتقاقها من السجلات الادارية للمؤسسات العامة، وللمعنيين بتفاصيل هذه المصادر يمكن الاتصال بقسم خدمات الجمهور في مقر الجهاز على العنوان الوارد سابقاً.
3. جداول قسم السكان مستمدة من المصدر التالي: الجهاز المركزي للإحصاء الفلسطيني، 2006، الاسقاطات السكانية في الأراضي الفلسطينية، 2005، سلسلة منقحة، رام الله-فلسطين.
4. العام الدراسي: يبدأ في شهر آب من كل عام وينتهي في شهر حزيران من العام التالي.
5. العام الزراعي: يبدأ في تشرين أول من كل عام وينتهي في أيلول من العام التالي

قائمة المحتويات

الصفحة	الموضوع
11	مؤشرات مختارة حسب المنطقة، 2006
13	السكانية والإجتماعية
15	السكان
19	العمل
27	التعليم والثقافة
29	التعليم
37	الثقافة
41	الصحة
45	القطاعات الاقتصادية
47	المنشآت
48	الحسابات القومية
51	الأرقام القياسية لأسعار المستهلك
52	التجارة الخارجية
55	النقل والاتصالات
57	السياحة
59	الجغرافيا
61	الزراعة
63	البيئة
64	الظروف السكنية
65	الانتفاضة

الجهاز المركزي للإحصاء الفلسطيني - فلسطين في أرقام 2006

مؤشرات مختارة حسب المنطقة. 2006

قطاع غزة	الضفة الغربية	الأراضي الفلسطينية	المؤشر
365	5,655	6,020	المساحة الإجمالية (كم ²)
4,032	439	657	الكثافة السكانية (فرد/كم ²)
102.7	102.8	102.8	نسبة الجنس
41.7	33.7	36.7	معدل المواليد الخام
3.8	4.0	3.9	معدل الوفيات الخام
48.6	43.7	45.5	نسبة السكان أقل من 15 سنة
2.7	3.3	3.0	نسبة السكان 65 سنة فأكثر
71.4	71.9	71.7	توقع البقاء على قيد الحياة للذكور
72.5	73.6	73.2	توقع البقاء على قيد الحياة للإناث
3.8	3.0	3.3	معدل الزيادة الطبيعية
6.6	5.7	6.0	متوسط حجم الأسرة
34.8	18.6	23.6	معدل البطالة 15 سنة فأكثر
17.6	18.9	18.4	نسبة الأفراد 10 سنوات فأكثر الذين يستخدمون الانترنت
95.5	88.5	91.2	معدل الالتحاق الإجمالي في المرحلة الأساسية ⁽¹⁾
79.1	71.7	74.5	معدل الالتحاق الإجمالي في المرحلة الثانوية ⁽¹⁾
29.2	22.4	26.1	معدل عدد الطلبة لكل معلم في المدارس ⁽¹⁾
41.2	31.7	35.0	معدل عدد الطلبة لكل شعبة في المرحلة الأساسية ⁽¹⁾
41.1	31.0	30.7	معدل عدد الطلبة لكل شعبة في المرحلة الثانوية ⁽¹⁾
93.7	93.3	93.5	معدل معرفة القراءة والكتابة للأفراد 15 سنة فأكثر 2006
1.4	1.3	1.3	الأسرة في المستشفيات لكل 1000 من السكان ⁽¹⁾
93.8	65.8	76.1	نسبة المؤمنين صحياً ⁽¹⁾
3.4	3.3	3.3	متوسط عدد الغرف في المسكن

(1) البيانات تمثل العام 2005.

السكانية والاجتماعية

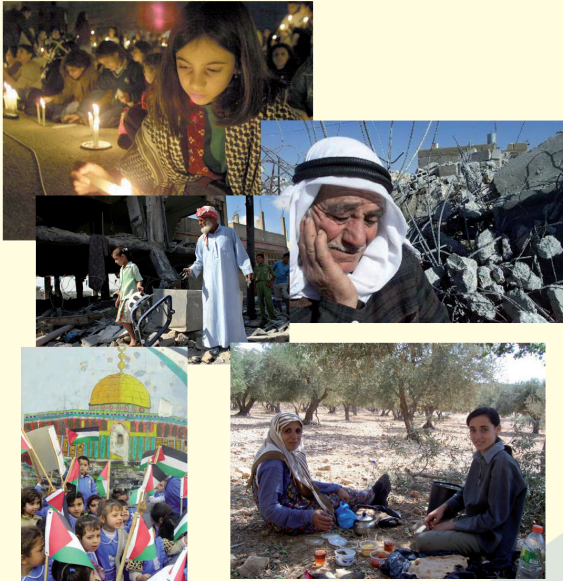

الجهاز المركزي للإحصاء الفلسطيني - فلسطين في أرقام 2006

السكان

عدد السكان الفلسطينيين المقدر في العالم حسب الدولة. نهاية العام 2006

النسبة	العدد	الدولة
39.2	3,952,354	الأراضي الفلسطينية
11.2	1,134,293	اسرائيل
27.7	2,799,440	الاردن
16.2	1,635,486	الدول العربية الأخرى
5.7	572,992	الدول الأجنبية الأخرى
100	10,094,565	المجموع

عدد السكان المقدر في الأراضي الفلسطينية في نهاية العام حسب المنطقة. 1997 - 2007

قطاع غزة	الضفة الغربية	الأراضي الفلسطينية	السنة
1,017,525	1,822,574	2,840,099	1997
1,063,249	1,894,887	2,958,136	1998
1,112,480	1,971,823	3,084,303	1999
1,163,060	2,049,358	3,212,418	2000
1,212,251	2,122,467	3,334,718	2001
1,261,240	2,193,217	3,454,457	2002
1,311,673	2,264,526	3,576,199	2003
1,363,513	2,336,254	3,699,767	2004
1,416,802	2,408,347	3,825,149	2005
1,471,592	2,480,762	3,952,354	2006
1,527,785	2,553,505	4,081,290	2007

الهرم السكاني في الاراضي الفلسطينية. تقديرات نهاية العام. 2006

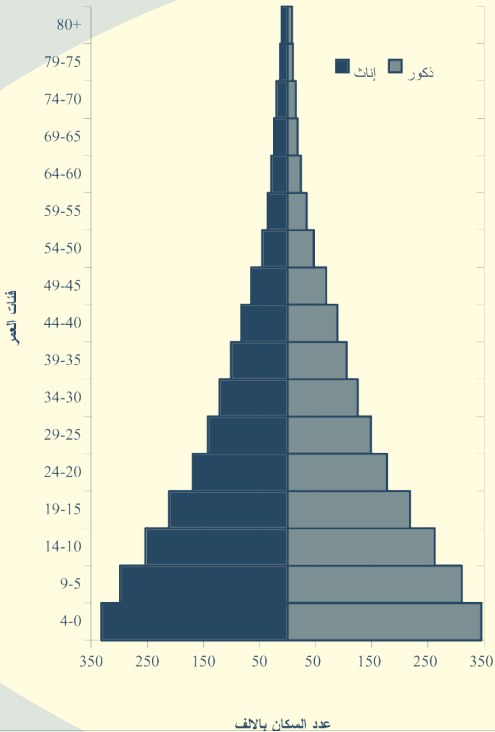

الجهاز المركزي للإحصاء الفلسطيني - فلسطين في أرقام 2006

عدد السكان المقدر في نهاية العام حسب المحافظة/المنطقة، 2004 - 2007

2007	2006	2005	2004	المحافظة/ المنطقة
4,081,290	3,952,354	3,825,149	3,699,767	الأراضي الفلسطينية
2,553,505	2,480,762	2,408,347	2,336,254	الضفة الغربية
273,076	265,528	257,987	250,452	جنين
50,362	48,871	47,386	45,906	منطقة طوباس
180,153	175,243	170,333	165,405	طولكرم
102,398	99,112	95,841	92,585	قلقيلية
67,149	65,132	63,126	61,128	سلفيت
350,576	341,114	331,627	322,102	نابلس
305,308	295,365	285,454	275,593	رام الله والبيرة
420,409	411,516	402,712	393,997	القدس
45,629	44,291	42,944	41,588	أريحا والأغوار
188,306	182,844	177,385	171,922	بيت لحم
570,139	551,746	533,552	515,576	الخليل
1,527,785	1,471,592	1,416,802	1,363,513	قطاع غزة
297,348	284,512	272,056	260,013	شمال غزة
533,358	514,851	496,803	479,255	غزة
220,450	212,605	204,914	197,380	دير البلح
295,795	285,126	274,727	264,621	خانيونس
180,834	174,498	168,302	162,244	رفح

معدل الزيادة الطبيعية المقدر للسكان، 1997-2006.

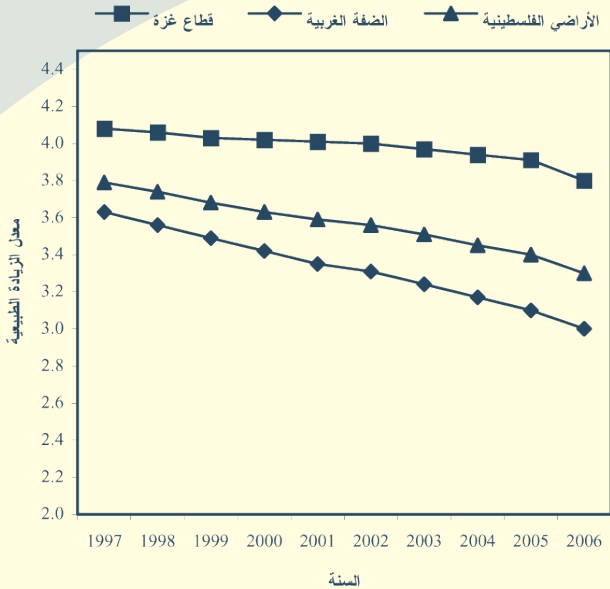

العمل



العمل

التوزيع النسبي للسكان 15 سنة فأكثر حسب العلاقة بقوة العمل والمنطقة، 2006
(حسب معايير منظمة العمل الدولية)

قطاع غزة	الضفة الغربية	الأراضي الفلسطينية	العلاقة بقوة العمل
21.9	31.7	28.3	عمالة تامة (يعملون بشكل طبيعي 35 ساعة فأكثر خلال الأسبوع)
0.9	2.0	1.6	عمالة محدودة ظاهرة (يعملون اقل من الوضع الطبيعي)
0.7	2.1	1.6	عمالة محدودة غير ظاهرة (يعملون بظروف عمل سيئة)
12.6	8.2	9.7	لا يعملون مطلقا ويبحثون عن العمل
3.1	3.7	3.5	لا يعملون مطلقا ولا يبحثون عن عمل بسبب اليأس من الحصول عليه
7.2	6.7	6.9	لا يعملون - مرضى/ كبار في السن
30.5	27.0	28.2	لا يعملون - ربات بيوت/ اعمال منزلية
23.1	18.6	20.2	لا يعملون - طلاب ومتدربون
100	100	100	المجموع

الأفراد 15 سنة فأكثر حسب أهم سمات القوى العاملة والمنطقة. 2002 - 2006
(حسب معايير منظمة العمل الدولية)

2006	2005	2004	2003	2002	سمات القوى العاملة والمنطقة
الأراضي الفلسطينية					
41.3	40.7	40.4	40.4	38.1	نسبة المشاركة في القوى العاملة
23.6	23.5	26.8	25.6	31.3	نسبة البطالة
الضفة الغربية					
44.1	42.9	42.5	41.8	40.0	نسبة المشاركة في القوى العاملة
18.6	20.3	22.9	23.8	28.2	نسبة البطالة
قطاع غزة					
36.1	36.7	36.4	37.5	34.4	نسبة المشاركة في القوى العاملة
34.8	30.3	35.4	29.2	38.1	نسبة البطالة

الجهاز المركزي للإحصاء الفلسطيني - فلسطين في أرقام 2006

التوزيع النسبي للأفراد 15 سنة فأكثر حسب المنطقة وأهم سمات القوى العاملة.

2006

المجموع	البطالة	العمالة	المجموع	خارج القوى العاملة	داخل القوى العاملة	المنطقة
حسب مقاييس ومعايير منظمة العمل الدولية (ILO) "يستخدم للمقارنات الدولية"						
100	23.6	76.4	100	58.7	41.3	الأراضي الفلسطينية
100	18.6	81.4	100	55.9	44.1	الضفة الغربية
100	34.8	65.2	100	63.9	36.1	قطاع غزة
حسب التعريف الموسع						
100	29.6	70.4	100	55.2	44.8	الأراضي الفلسطينية
100	25.0	75.0	100	52.2	47.8	الضفة الغربية
100	39.9	60.1	100	60.8	39.2	قطاع غزة

ملاحظة: الفرق بين التعريف الموسع وغير الموسع (ILO) هو انه تم اضافة فئة الافراد الذين لا يعملون ولا يبحثون عن عمل بسبب الياس من البحث عنه ضمن فئة المشاركين في القوى العاملة (داخل القوى العاملة) ومن ثم ضمن العاطلين عن العمل وذلك حسب التعريف الموسع بينما تلك الفئة مصنفة ضمن الافراد خارج القوى العاملة حسب مقاييس ومعايير ILO. وجر الإشارة هنا الى ان التعريف الموسع يجسد الواقع الفلسطيني بشكل اكبر خلال فترة الانتفاضة. لأن مسألة البحث عن عمل في ظل الحصار والاغلاق ومنع التجول صعبة.

معدل البطالة حسب عدد السنوات الدراسية والجنس، 2000، 2002 - 2006
(حسب معايير منظمة العمل الدولية)

2006	2005	2004	2003	2002	2000	الجنس وعدد السنوات الدراسية
ذكور						
16.5	16.4	27.3	22.4	29.2	11.9	0
31.0	28.8	35.0	31.8	41.3	17.6	6 - 1
26.8	26.0	31.2	30.6	38.9	15.9	9 - 7
25.0	24.1	29.4	28.1	34.9	14.7	12 - 10
15.9	16.6	16.8	16.3	17.5	9.3	+ 13
24.2	23.7	28.1	26.9	33.5	14.4	المجموع
إناث						
1.8	1.6	1.8	2.3	2.1	0.3	0
9.1	7.8	6.2	5.6	7.6	3.2	6 - 1
9.1	11.3	11.1	9.8	12.6	7.8	9 - 7
13.2	17.2	12.6	14.8	18.1	8.0	12 - 10
31.3	32.5	30.8	28.2	22.4	21.9	+ 13
20.5	22.3	20.1	18.5	17.0	12.3	المجموع
كلا الجنسين						
8.4	8.0	14.1	12.2	17.3	5.7	0
27.9	26.2	31.3	28.8	38.0	16.0	6 - 1
25.1	24.8	29.6	28.9	37.3	15.3	9 - 7
23.9	23.5	27.8	26.8	33.6	14.0	12 - 10
20.8	21.8	21.3	19.9	18.9	12.8	+ 13
23.6	23.5	26.8	25.6	31.3	14.1	المجموع

الجهاز المركزي للإحصاء الفلسطيني - فلسطين في أرقام 2006

التوزيع النسبي للعاملين حسب النشاط الاقتصادي، 2000، 2002، 2004، 2005، 2006

2006	2005	2004	2003	2002	2000	النشاط الاقتصادي
16.1	14.6	15.9	15.7	14.9	13.7	الزراعة والحراثة والصيد
12.4	13.0	12.7	12.5	12.9	14.3	التعدين والمحاجر والصناعة التحويلية
11.1	12.9	11.7	13.1	10.9	19.7	البناء والتشييد
19.2	19.4	19.4	20.1	20.0	17.5	التجارة والمطاعم والفنادق
5.7	5.7	5.4	5.8	5.6	4.9	النقل والتخزين والاتصالات
35.5	34.4	34.9	32.8	35.7	29.9	الخدمات والفروع الأخرى
100	100	100	100	100	100	المجموع

التوزيع النسبي للعاملين حسب مكان العمل. 2002 - 2006

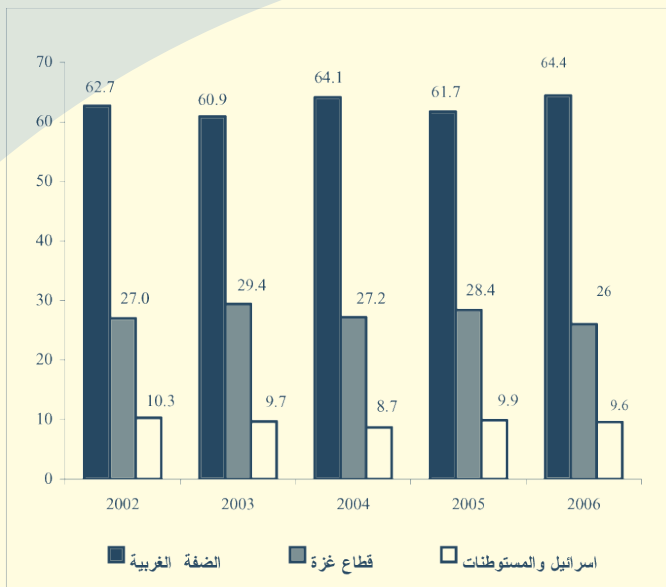

التعليم والثقافة



التعليم

مؤشرات التعليم الأساسي والثانوي، 2001 / 2002 - 2005 / 2006

العام الدراسي					المؤشر
2006/2005	2005/2004	2004/2003	2003/2002	2002/2001	
المدارس					
1,726	1,661	1,580	1,493	1,415	حكومة
279	273	272	269	264	وكالة
272	258	257	244	239	خاصة
2,277	2,192	2,109	2,006	1,918	المجموع
الطلبة					
535,028	526,038	512,490	495,162	476,037	ذكور
532,461	517,897	504,953	488,946	471,262	إناث
1,067,489	1,043,935	1,017,443	984,108	947,299	كلا الجنسين
المعلمون					
19,520	17,810	17,179	16,719	16,081	ذكور
22,865	20,994	20,047	18,566	17,451	إناث
42,385	38,804	37,226	35,285	33,532	كلا الجنسين
الشعب					
12,604	12,097	11,554	10,888	10,277	ذكور
12,724	12,137	11,560	10,811	10,173	إناث
5,691	5,581	5,556	5,581	5,549	مختلطة
31,019	29,815	28,670	27,280	25,999	المجموع

ملاحظة: البيانات لا تشمل مدارس البلدية والمعارف الإسرائيلية في القدس.

مؤشرات التعليم العالي. 2006 / 2005 - 2002 / 2001

العام الدراسي					المؤشر
2006/2005	2005/2004	2004/2003	2003/2002	2002/2001	
طلبة الجامعات*					
64,453	61,479	57,168	49,950	43,844	ذكور
74,123	67,658	56,249	48,489	39,564	إناث
138,576	129,137	113,417	98,439	83,408	كلا الجنسين
خريجو الجامعات*					
..	7,129	6,439	4,950	5,063	ذكور
..	9,108	8,407	5,872	5,565	إناث
..	16,237	14,846	10,822	10,628	كلا الجنسين
هيئة التدريس في الجامعات**					
..	2,021	1,862	1,940	1,817	ذكور
..	386	352	328	250	إناث
..	2,407	2,214	2,268	2,067	كلا الجنسين
طلبة كليات المجتمع المتوسطة					
6,294	5,070	4,423	2,938	2,399	ذكور
4,753	3,932	4,088	2,954	2,914	إناث
11,047	9,002	8,511	5,892	5,313	كلا الجنسين

الجهاز المركزي للإحصاء الفلسطيني - فلسطين في أرقام 2006

مؤشرات التعليم العالي. 2001 / 2002 - 2005 / 2006 (تابع)

العام الدراسي					المؤشر
2006/2005	2005/2004	2004/2003	2003/2002	2002/2001	
خريجو كليات المجتمع المتوسطة					
..	831	781	598	850	ذكور
..	967	946	905	1,349	إناث
..	1,798	1,727	1,503	2,199	كلا الجنسين
هيئة التدريس في كليات المجتمع المتوسطة**					
..	170	219	..	311	ذكور
..	58	137	..	128	إناث
..	228	356	332	439	كلا الجنسين

ملاحظة: بيانات الجامعات في العام الدراسي 2001 / 2002 لا تشمل بيانات كلية فلسطين التقنية/ طولكرم وكلية الدعوة الإسلامية وكلية ابن سينا للتمريض. وبيانات خريجو الجامعات للعام الدراسي 2002 / 2003 لا تشمل بيانات جامعة القدس والجامعة العربية الأمريكية وبيانات أعضاء هيئة التدريس للعام الدراسي 2003 / 2004 لا تشمل بيانات جامعة القدس.

* بيانات الجامعات تشمل طلبة وخريجو الدبلوم المتوسط والباكالوريوس والدراسات العليا في الجامعات والكليات الجامعية.

** المتفرغون فقط

مؤشرات التعليم ما قبل المدرسة. 2001 / 2002 - 2005 / 2006

العام الدراسي					المؤشر
2006/2005	2005/2004	2004/2003	2003/2002	2002/2001	
رياض الاطفال					
4	3	2	2	17	حكومة
931	898	845	756	789	خاصة
935	901	847	758	806	المجموع
الاطفال					
39,835	38,099	36,615	32,265	34,958	ذكور
37,307	35,020	33,610	29,609	31,548	اناث
77,142	73,119	70,225	61,874	66,506	كلا الجنسين
المعلمون					
25	23	26	37	12	ذكور
2,942	2,837	2,640	2,319	2,538	اناث
2,967	2,860	2,666	2,356	2,550	كلا الجنسين
الشعب					
13	13	13	10	14	ذكور
15	22	27	19	25	اناث
3,052	2,912	2,720	2,432	2,653	مختلطة
3,080	2,947	2,760	2,461	2,692	مجموع

ملاحظة: البيانات لا تشمل مدارس البلدية والمعارف الإسرائيلية في القدس.

الجهاز المركزي للإحصاء الفلسطيني - فلسطين في أرقام 2006

نسب التسرب من المدارس حسب المرحلة والجنس، 2000 / 2001 - 2004 / 2005

العام الدراسي					المرحلة والجنس
2004/2005	2003/2004	2003/2002	2002/2001	2001/2000	
المرحلة الأساسية					
0.9	0.9	0.9	0.9	1.5	ذكور
0.6	0.6	0.6	0.6	0.9	إناث
0.7	0.7	0.7	0.8	1.2	كلا الجنسين
المرحلة الثانوية					
2.5	2.3	2.6	2.3	3.5	ذكور
3.7	3.6	4.8	3.9	5.5	إناث
3.1	3.0	3.7	3.1	4.5	كلا الجنسين

ملاحظة: البيانات لا تشمل مدارس البلدية والمعارف الإسرائيلية في القدس.

نسب الرسوب في المدارس حسب المرحلة والجنس، 2005 / 2004 - 2001 / 2000

العام الدراسي					المرحلة والجنس
2005/2004	2004/2003	2003/2002	2002/2001	2001/2000	
المرحلة الأساسية					
1.8	1.5	1.5	1.8	2.2	ذكور
1.5	1.3	1.2	1.5	1.8	إناث
1.7	1.4	1.4	1.6	2.0	كلا الجنسين
المرحلة الثانوية					
0.8	1.4	1.4	1.3	1.4	ذكور
0.5	0.6	1.1	0.9	0.8	إناث
0.6	1.0	1.3	1.1	1.1	كلا الجنسين

ملاحظة: البيانات لا تشمل مدارس البلدية والمعارف الإسرائيلية في القدس.

الجهاز المركزي للإحصاء الفلسطيني - فلسطين في أرقام 2006

معدل الالتحاق الإجمالي حسب المرحلة والجنس. 2001 / 2002 - 2005 / 2006

العام الدراسي					المرحلة والجنس
2006/2005	2005/2004	2004/2003	2003/2002	2002/2001	
المرحلة الأساسية					
90.5	92.8	94.7	95.5	95.8	ذكور
92.1	93.6	95.7	96.6	97.3	إناث
91.2	93.2	95.2	96.0	96.5	كلا الجنسين
المرحلة الثانوية					
69.8	67.6	63.3	59.9	56.5	ذكور
79.5	75.6	70.7	68.6	64.6	إناث
74.5	71.6	66.9	64.1	60.5	كلا الجنسين

ملاحظة:

- البيانات لا تشمل مدارس البلدية والمعارف الإسرائيلية في القدس.
- بيانات الأعوام الدراسية 2001/2002 - 2004/2005 تم تعديلها حسب سلسلة الاسقاطات السكانية في الأراضي الفلسطينية 2005، سلسلة منقحة.

معدلات معرفة القراءة والكتابة للسكان الفلسطينيين 15 سنة فأكثر حسب
فئات العمر والجنس، 2006

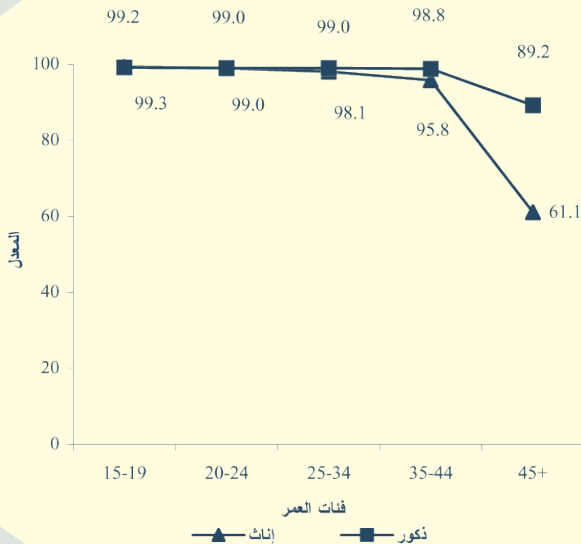

الثقافة

مؤشرات مختارة، 2001 - 2005

2005	2004	2003	2002	2001	المؤشر
12	13	12	8	16	عدد الصحف العاملة
7	16	17	16	30	عدد المجلات العاملة
23	29	29	19	15	عدد محطات الاذاعة المحلية
24	33	33	31	32	عدد محطات التلفزيون المحلية
عدد المؤسسات الثقافية العاملة					
86	62	62	50	69	المراكز الثقافية
5	5	6	4	5	المسارح
2	2	2	2	4	دور السينما
5	6	7	5	9	المتاحف
عدد زوار المؤسسات الثقافية العاملة					
245,694	181,328	116,967	111,848	238,491	المراكز الثقافية
24,126	49,379	40,494	24,119	45,681	المسارح
39,559	33,393	52,458	23,932	41,257	دور السينما
5,687	5,343	19,830	9,512	15,751	المتاحف

مؤشرات مختارة للأسر الفلسطينية حسب توفر وسائل الإعلام لدى الأسرة والمنطقة، 2006

قطاع غزة	الضفة الغربية	الأراضي الفلسطينية	المؤشر
نسبة الأسر التي تتوفر لديها:			
93.4	96.3	95.3	تلفزيون
80.2	80.9	80.6	راديو
18.2	36.1	30.0	فيديو
75.9	82.7	80.4	لاقط فضائي
78.6	82.1	81.0	هاتف خلوي
45.6	53.5	50.8	خط تلفون
30.8	33.9	32.8	جهاز حاسوب
16.2	15.7	15.9	خدمة الانترنت في البيت
28.4	20.1	22.9	مكتبة منزلية

الجهاز المركزي للإحصاء الفلسطيني - فلسطين في أرقام 2006

نسبة الأفراد 10 سنوات فأكثر الذين يستخدمون الحاسوب حسب الجنس والمنطقة.

2006

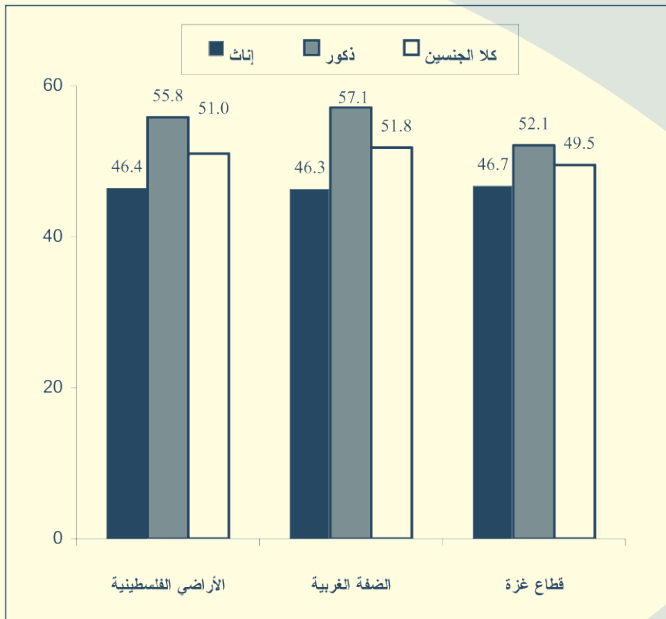

نسبة الأفراد 10 سنوات فأكثر المنتسبين لمؤسسات ثقافية حسب نوع المؤسسة
الثقافية والمنطقة، 2006

قطاع غزة	الضفة الغربية	الأراضي الفلسطينية	المؤسسة الثقافية
5.0	6.9	6.2	نادي رياضي
3.1	3.1	3.1	نادي ثقافي
3.7	4.0	3.9	مكتبة عامة
8.5	4.6	6.0	جمعيات
10.7	5.9	7.6	نقابة/إتحاد
2.0	0.9	1.3	أخرى

الصحة



الصحة

أهم المؤشرات المتعلقة بصحة الطفل حسب المنطقة، 2006*

قطاع غزة	الضفة الغربية	الأراضي الفلسطينية	المؤشر
13.2	7.9	10.2	نسبة الأطفال (دون الخامسة) الذين يعانون من قصر القامة المتوسط
1.2	1.7	1.4	نسبة الأطفال (دون الخامسة) الذين يعانون من الهزال المتوسط
2.4	3.2	2.9	نسبة الأطفال (دون الخامسة) الذين يعانون من نقص الوزن المتوسط
7.0	7.5	7.3	نسبة الأطفال (دون الخامسة) الذين تقل أوزانهم عن 2.5 كغم عند الولادة
99.4	94.8	96.7	نسبة الأطفال (12 - 23 شهرا) الذين تم تطعيمهم ضد الحصبة
100	98.2	98.9	نسبة الأطفال (12 - 23 شهرا) الذين تلقوا مطعوم ضد شلل الأطفال
100	97.8	98.7	نسبة الأطفال (12 - 23 شهرا) الذين تلقوا مطعوم ضد الثلاثي

* بيانات أولية

فعاليات المستشفيات الحكومية وغير الحكومية حسب النشاط. 2005 - 2001*

2005	2004	2003	2002	2001	المؤشر
24	24	23	22	20	عدد المستشفيات الحكومية
52	50	50	50	50	عدد المستشفيات غير الحكومية
5,007	5,108	4,979	5,000	4,522	عدد الأسرة الكلي
64.5	61.3	57.9	55.2	(1)73.5	معدل إشغال الأسرة الكلي (%)
2.7	2.8	2.8	3.0	(1)3.0	معدل الإقامة الكلي (يوم)
1,178,893	1,142,880	1,049,224	1,007,643	(1)666,508	الأيام التمريضية الكلية

(*) المستشفيات التي اكتملت بياناتها فقط.

(1) يمثل بيانات المستشفيات الحكومية فقط.

معدل الأطباء، وأطباء الأسنان، والأسرة لكل 1000 من السكان. 1997-2005

المعدل لكل 1000 من السكان			السنة
أسرة	أطباء أسنان	أطباء	
1.09	0.25	0.99	1997
1.30	0.33	1.15	1998
1.27	0.37	1.28	1999
1.40	0.39	1.40	2000
1.38	0.40	1.46	2001
1.47	0.39	1.44	2002
1.41	0.41	1.54	2003
1.40	0.42	1.56	2004
1.33	0.40	1.62	2005

القطاعات الاقتصادية



المنشآت

عدد المؤسسات حسب الأنشطة الاقتصادية المختلفة، 2002-2005

2005	2004	2003	2002	النشاط الاقتصادي
13,344	13,468	14,839	14,158	الصناعة
468	467	478	475	الوساطة المالية
644	704	391	274	الإبشاءات
869	874	551	443	النقل والتخزين والاتصالات
20,099	18,895	13,077	12,700	الخدمات (للمؤسسات الهادفة للربح وغير الهادفة)
55,024	53,420	41,365	40,089	التجارة الداخلية
90,448	87,828	70,701	68,139	المجموع

الحسابات القومية

الناج المحلي الإجمالي حسب النشاط الاقتصادي بالأسعار الثابتة. 2002-2006*
(سنة الأساس 1997)

القيمة: بالمليون دولار أمريكي

***2006	**2005	**2004	**2003	**2002	النشاط الاقتصادي
334.0	312.6	319.0	422.1	380.0	الزراعة وصيد الأسماك
531.1	564.8	564.3	489.7	584.7	التعدين، الصناعة التحويلية والمياه والكهرباء
104.0	119.4	103.7	145.2	87.6	الإنشاءات
382.7	373.9	359.0	378.6	418.2	تجارة الجملة والتجزئة
466.0	461.5	444.4	378.5	379.9	النقل
186.8	187.4	170.0	139.6	145.0	الوساطة المالية
1,051.7	1,100.2	1,047.2	975.5	877.2	الخدمات
737.4	796.1	736.4	647.6	523.2	الإدارة العامة والدفاع
356.9	540.5	503.7	588.5	443.1	أخرى
4,150.6	4,456.4	4,247.7	4,165.3	3,838.9	الناج المحلي الإجمالي

* البيانات لا تشمل ذلك الجزء من محافظة القدس الذي ضمته إسرائيل عنوة بعيد احتلالها للضفة الغربية عام 1967.
** بيانات أولية وعرضة للتعديل.
*** بيانات أولية سنوية مبنية على تقديرات ربعية.

الجهاز المركزي للإحصاء الفلسطيني - فلسطين في أرقام 2006

متغيرات الحسابات القومية الرئيسية بالأسعار الثابتة، 2003*

(سنة الأساس 1997)

قطاع غزة	باقي الضفة الغربية**	باقي الضفة الغربية وقطاع غزة	المؤشر الاقتصادي
1,291.4	2,874.0	4,165.4	الناج المحلي الإجمالي (بالمليون دولار أمريكي)
1,004.1	1,445.9	1,272.3	نصيب الفرد من الناج المحلي الإجمالي (بالدولار الأمريكي)
1,433.3	3,065.8	4,499.1	الدخل القومي الإجمالي (بالمليون دولار أمريكي)
1,114.5	1,542.4	1,374.3	نصيب الفرد من الدخل القومي الإجمالي (بالدولار الأمريكي)
2,021.3	3,974.4	5,995.7	الدخل القومي المتاح الإجمالي (بالمليون دولار أمريكي)
1,571.6	1,999.5	1,831.4	نصيب الفرد من الدخل القومي المتاح الإجمالي (بالدولار الأمريكي)
1,793.3	3,583.0	5,376.3	الانفاق الاستهلاكي النهائي (بالمليون دولار أمريكي)
273.9	853.3	1,127.2	التكوين الرأسمالي الإجمالي (بالمليون دولار أمريكي)
775.9-	- 1,562.4	- 2,338.2	صافي الصادرات من السلع والخدمات (بالمليون دولار أمريكي)
228.0	391.4	619.4	الادخار

* بيانات أولية سنوية مبنية على تقديرات ربعية.

** البيانات لا تشمل ذلك الجزء من محافظة القدس الذي ضمته إسرائيل عنوة بعيد احتلالها للضفة الغربية عام

1967.

المساهمة النسبية للأنشطة الاقتصادية من الناتج المحلي الإجمالي بالأسعار الثابتة.
*2006

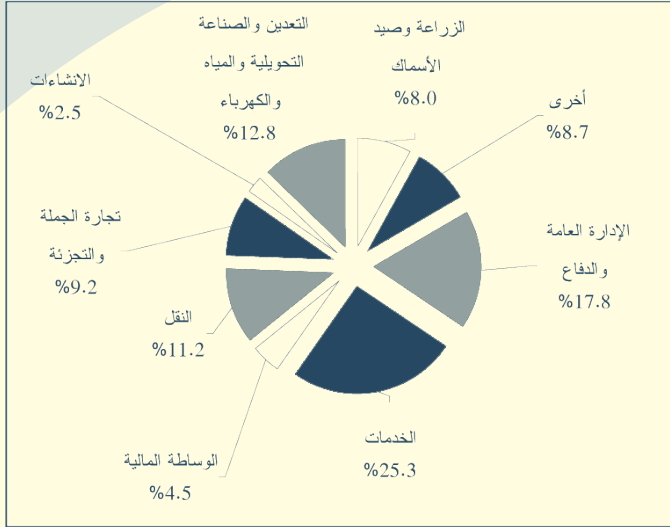

* البيانات لا تشمل ذلك الجزء من محافظة القدس الذي ضمته إسرائيل عنوة بعيد احتلالها للضفة الغربية عام 1967. وهي بيانات مبنية على تقديرات ربعية وعرضة للتعديل والتعديل.

الأرقام القياسية لأسعار المستهلك

الأرقام القياسية السنوية لأسعار المستهلك ونسبة التغير حسب أقسام الإنفاق الرئيسية، 2004 - 2006

(سنة الأساس 1996=100)

أقسام الإنفاق الرئيسية	متوسط 2004	متوسط 2005	متوسط 2006	نسبة التغير 2004-2003	نسبة التغير 2005-2004	نسبة التغير 2006-2005
المواد الغذائية	132.30	137.29	143.95	2.16	3.77	4.86
المشروبات والتبغ	154.08	162.72	168.06	1.34	5.60	3.29
الأقمشة والملابس والأحذية	127.39	129.46	130.28	-0.92	1.63	0.64
المسكن ومستلزماته	151.99	158.42	163.60	3.20	4.23	3.27
الأثاث والسلع والخدمات المنزلية	125.42	129.00	130.81	2.38	2.85	1.40
النقل والاتصالات	184.84	189.54	200.10	6.50	2.54	5.57
خدمات التعليم	134.04	135.47	137.57	3.55	1.07	1.55
الرعاية الصحية	144.90	148.67	150.91	4.55	2.60	1.51
السلع والخدمات الترفيهية	95.24	93.90	93.01	- 0.39	- 1.40	0.96-
سلع وخدمات متنوعة	148.66	156.54	165.32	5.73	5.30	5.60
الرقم القياسي العام لأسعار المستهلك	141.86	146.79	152.31	3.00	3.47	3.76

التجارة الخارجية

مؤشرات الصادرات الفلسطينية، 2001 - 2005*

القيمة: بالمليون دولار أمريكي

المؤشر	2001	2002	2003	2004	*2005
إجمالي الصادرات الفلسطينية	290	241	280	313	301
إجمالي الصادرات حسب البلد					
إلى إسرائيل	273	216	256	281	271
إلى الدول العربية	15	15	15	20	21
إلى باقي دول العالم	2	10	9	12	9
إجمالي توزيع الصادرات					
وطنية	216	177	196	216	213
معاد تصديرها	74	64	84	97	88
إجمالي الصادرات حسب المنطقة					
باقي الضفة الغربية	252	208	235	273	253
قطاع غزة	38	33	45	40	48

* بيانات أولية

الجهاز المركزي للإحصاء الفلسطيني - فلسطين في أرقام 2006

مؤشرات الواردات الفلسطينية، 2001-2005*

القيمة: بالمليون دولار أمريكي

المؤشر	2001	2002	2003	2004	2005*
إجمالي الواردات الفلسطينية	2,034	1,516	1,800	2,373	2,441
إجمالي الواردات الفلسطينية حسب الوساطة					
بواسطة البر**	1,811	1,284	1,522	2,102	2,183
بواسطة شبكات الكهرباء والأنابيب	223	232	278	271	258
إجمالي الواردات حسب البلد					
من إسرائيل	1,352	1,117	1,310	1,748	1,734
من دول السوق الأوروبية المشتركة	359	161	155	205	242
من الدول العربية	37	31	46	65	67
من الدول الأمريكية	52	8	43	56	52
من باقي دول العالم	234	199	246	299	346
صافي الميزان التجاري	- 1,744	- 1,275	- 1,520	- 2,060	- 2,140

ملاحظة: يوصي الجهاز باستخدام الأرقام بحذر شديد لكونها مبنية على تعدد المصادر واختلاف آلية العمل لكل مصدر.

* بيانات أولية

** يشمل الواردات المباشرة من خلال المعابر الجوية والبحرية والبريد الاسرائيلي.

مؤشرات التجارة الخارجية الفلسطينية الخدمية مع إسرائيل. 2001 - 2005

القيمة بالمليون دولار أمريكي

المؤشر	2001	2002	2003	2004	+2005
إجمالي الصادرات الخدمية	84.77	66.32	73.12	92.58	91.25
إجمالي الواردات الخدمية	66.23	49.01	61.59	94.03	87.37
صافي الميزان التجاري الخدمي	18.54	17.31	11.53	1.45-	3.88

* بيانات العام 2005 أولية

النقل والاتصالات

مؤشرات النقل والاتصالات الرئيسية. 2001 - 2005*

2005	2004	2003	2002	2001	المؤشر
6,840.5	4,996	4,943.6	4,641.7	..	أطوال شبكة الطرق (بالكيلومترات) **
135,359	122,814	105,774	93,116	114,546	عدد المركبات المرخصة
(1)58,013	(1)641,769	(1) 784,102	3,758,469	4,003,327	عدد المواد البريدية الواردة
**96,669	(1)95,943	(1) 82,460	1,735,846	2,413,080	عدد المواد البريدية الصادرة
567,584	436,628	264,091	251,602	175,941	عدد المشتركين في الهاتف الخليوي جوال**
337,025	271,458	243,494	241,894	255,218	عدد خطوط الهواتف الرئيسية
48,159,356	33,905,287	31,456,866	28,710,756	29,762,592	المعدل الشهري لأعداد المكالمات
123,981,708	125,744,878	116,860,327	94,795,176	90,069,702	المعدل الشهري لمدة (المكالمات دقيقة)

ملاحظة: ينصح الجهاز باستخدام البيانات الخاصة بالطرق بحذر نظراً لاختلاف مصادر البيانات.
* البيانات لا تشمل ذلك الجزء من محافظة القدس والذي ضمته إسرائيل عنوة بعيد احتلالها للضفة الغربية عام 1967.
** تشمل ذلك الجزء من محافظة القدس الذي ضمته إسرائيل عنوة بعيد احتلالها للضفة الغربية عام 1967.

(1) البيانات لا تشمل البريد الداخلي

عدد خطوط الهواتف الرئيسية وعدد المشتركين في الهاتف الخليوي جوال.
(بالآلف) 2005 - 2002

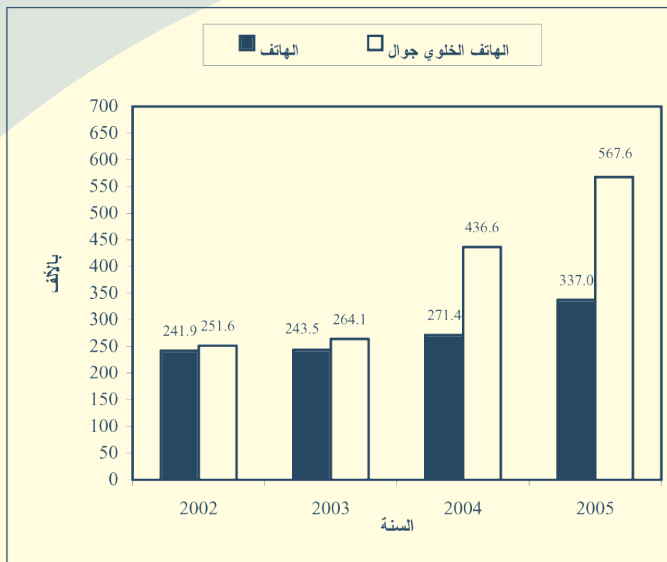

السياحة

النشاط الفندقية. 2006 - 2001.

المؤشر	2006*	2005	2004	2003	2002	2001
عدد الفنادق	79	77	80	75	72	84
عدد النزلاء	151,801	131,908	100,184	62,812	51,357	60,208
عدد الأسرة	8,863	7,923	7,575	6,620	6,473	6,240
عدد الغرف	4,140	3,691	3,554	3,050	3,098	2,860
عدد ليالي المبيت	383,603	350,219	268,695	199,275	169,641	184,857
نسبة إشغال الغرف	15.8	15.5	13.5	11.7	10.1	9.2

* بيانات العام 2006 أولية

التوزيع النسبي لليالي المبيت للنزلاء حسب الجنسية، خلال عام 2006*

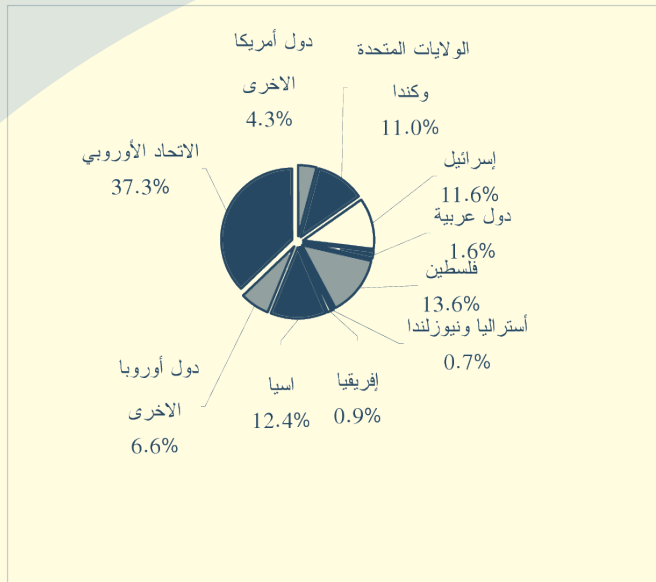

*بيانات العام 2006 اولى

الجغرافيا



الزراعة

المؤشرات الزراعية، 2001 / 2002 - 2004 / 2005

المساحة: بالدومر، القيمة: بالآلاف دولار أمريكي

العام الزراعي				المؤشر
2005/2004	2004/2003	2003/2002	2002/2001	
506,686	491,178	482,848	495,297	مساحة الأراضي المزروعة بالمحاصيل الحقلية
179,139	179,468	173,595	174,016	مساحة الأراضي المزروعة بالخضراوات*
1,147,525	1,152,692	1,158,050	1,181,239	مساحة الأراضي المزروعة بأشجار البستنة
33,746	32,395	33,235	30,105	عدد الأبقار
803,165	811,864	828,678	758,293	عدد الأغنام
371,198	398,821	392,122	355,387	عدد الماعز
40,641	33,533	37,065	48,909	عدد الدجاج اللحم (1000)
2,556	2,513	2,895	2,171	عدد الدجاج البيض (1000)
64,685	59,946	51,428	47,900	عدد خلايا النحل
932,315	940,079	856,045	855,844	قيمة الإنتاج الزراعي
524,444	385,237	440,543	397,927	تكاليف مستلزمات الإنتاج
407,871	554,842	415,502	457,917	القيمة المضافة للقطاع الزراعي

ملاحظة: يوصي الجهاز باستخدام الأرقام بحذر وذلك لأن البيانات جمعت بالاعتماد على التجمع السكاني بينما التوصيات الدولية تعتمد الحيازة الزراعية كوحدة إحصائية.
* مساحة الأراضي المزروعة بالخضراوات لا تشمل أزهار القطف.

معاصر الزيتون، 2001 - 2005

الكمية: بالطن، القيمة: بالآلاف دولار أمريكي

2005	2004	2003	2002	2001	المؤشر
203	242	215	246	194	عدد معاصر الزيتون العاملة
27,310	95,765	44,573	124,564	22,154	كمية الزيتون المدروس
6,790	22,106	11,163	27,744	5,443	كمية الزيت المستخلصة
611	1,110	954	1,840	1,003	إجمالي عدد المشتغلين
365	823	706	1,410	670	عدد العاملين بأجر
283	819	468	950	238	تعويضات العاملين
2,502	5,266	2,818	5,819	2,033	قيمة إجمالي إيراد معاصر الزيتون
1,613	3,481	1,998	4,067	1,090	القيمة المضافة
1,072	2,941	482	3,038	598	التكوين الرأسمالي الثابت الإجمالي

البيئة

المؤشرات الرئيسية للمياه والمياه العادمة، 2002 - 2006

2006	2005	2004	2003	2002	المؤشر
88.6	90.5	89.2	86.5	80.5	نسبة الأسر التي تحصل على المياه من شبكة مياه عامة
45.3	44.7	42.9	43.6	45.8	نسبة الأسر التي تتخلص من المياه العادمة بواسطة شبكة الصرف الصحي
54.7	54.7	56.1	55.2	53.2	نسبة الأسر التي تتخلص من المياه العادمة بواسطة حفرة امتصاصية
..	214.7	196.1	⁽¹⁾ 48.2	203.4	كمية المياه المضخوخة من الآبار (مليون م ³)
..	46.9	46.9	47.2	38.4	كمية المياه المشتراه من شركة المياه الإسرائيلية «ميكروت» (مليون م ³)

(1) هذا الرقم يمثل فقط كمية المياه المضخوخة من الآبار الفلسطينية في الضفة الغربية.

الظروف السكنية

التوزيع النسبي للأسر حسب كثافة السكن. 2002-2006

2006	2005	2004	2003	2002	كثافة السكن
11.7	11.3	10.9	9.5	9.1	أقل من 1
39.8	44.7	42.2	38.4	37.7	1.99 - 1.00
29.8	29.6	30.6	32.9	33.0	2.99 - 2.00
18.7	14.4	16.3	19.2	20.2	+ 3.00
100	100	100	100	100	المجموع
1.8	1.8	1.8	1.9	2.1	متوسط كثافة السكن

التوزيع النسبي للأسر حسب عدد الغرف في المسكن. 2002 - 2006

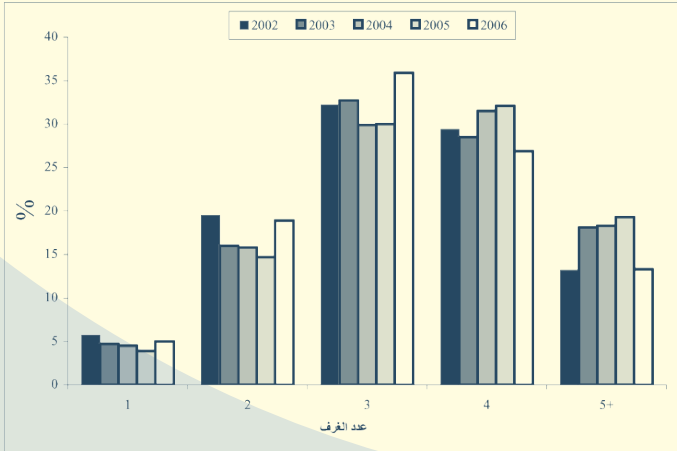

الانتفاضة

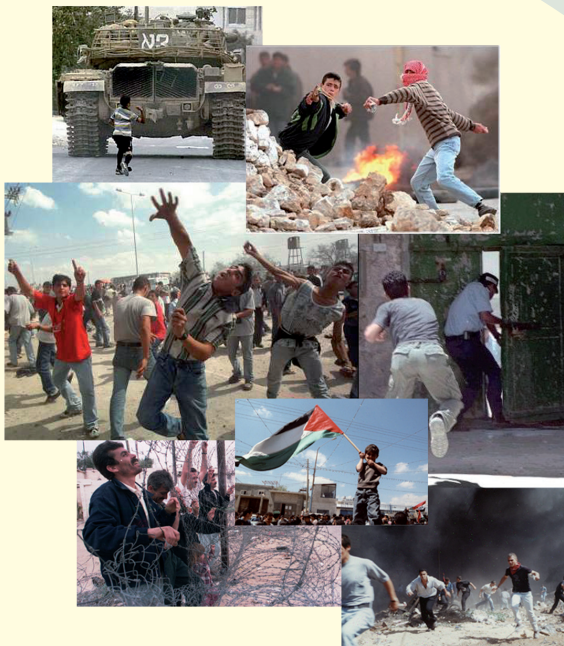

الجهاز المركزي للإحصاء الفلسطيني - فلسطين في أرقام 2006

شهداء انتفاضة الأقصى حسب مكان الإقامة والفئات العمرية.

2006/12/31 - 2000/9/29

المجموع	الفئات العمرية					مكان الإقامة (المحافظة/المنطقة)
	+50	49-40	39-30	29-18	أقل من 18 سنة	
4,673	269	241	648	2,618	897	المجموع
2,012	147	106	329	1,065	365	الضفة الغربية
397	36	15	56	228	62	جنين
60	2	-	8	38	12	طوباس
241	14	14	33	139	41	طولكرم
563	37	34	84	297	111	نابلس
83	8	9	15	35	16	قلقيلية
37	5	2	8	17	5	سلفيت
158	12	9	27	73	37	رام الله والبيرة
16	-	-	4	9	3	أريحا والأغوار
68	7	1	11	33	16	القدس
142	12	7	38	64	21	بيت لحم
247	14	15	45	132	41	الخليل
2,625	119	130	313	1,533	530	قطاع غزة
686	27	34	61	417	147	شمال غزة
736	34	39	107	437	119	غزة
303	13	13	36	174	67	دير البلح
400	21	23	48	223	85	خان يونس
500	24	21	61	282	112	رفح
20	1	3	2	12	2	الأراضي المحتلة عام 1948
16	2	2	4	8	-	خارج فلسطين

ملاحظة: البيانات عرضة للتغيير نتيجة الأبحاث الجارية، وهي تعكس الحالات الموثقة فقط.

