



السلطة الوطنية الفلسطينية الجهاز المركزي للإحصاء الفلسطيني

كتاب القدس الإحصائي السنوي

رقم "11"

حزيران/يونيو، 2009

تتم النسخة 6 دولار امريكي"

كتاب القدس الإحصائي السنوي رقم 11

تم إعداد هذا التقرير حسب
الإجراءات المعيارية المحددة في
ميثاق الممارسات للإحصاءات
الرسمية الفلسطينية 2006



© جمادى الآخرة، 1430هـ – حزيران، 2009.
جميع الحقوق محفوظة.

في حالة الاقتباس، يرجى الإشارة إلى هذه المطبوعة كالتالي:

الجهاز المركزي للإحصاء الفلسطيني، 2009. كتاب القدس الإحصائي السنوي رقم
"11". رام الله - فلسطين.

جميع المراسلات توجه إلى:

الجهاز المركزي للإحصاء الفلسطيني

ص.ب. 1647، رام الله - فلسطين

هاتف: 2 242 6340 (970/972)

فاكس: 2 2426343 (970/972)

بريد إلكتروني: diwan@pcbs.gov.ps

صفحة إلكترونية: <http://www.pcbs.gov.ps>



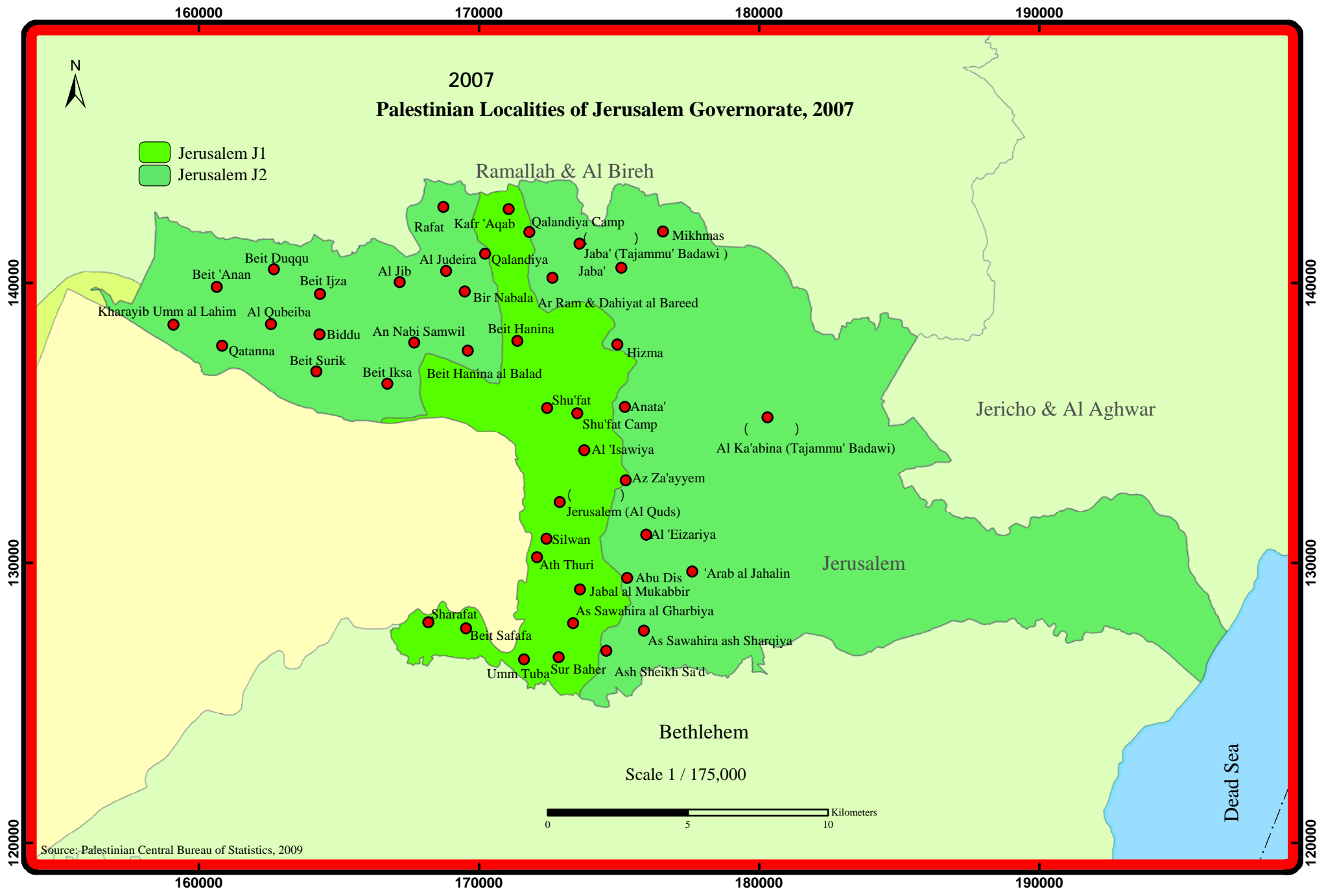

2007
Palestinian Localities of Jerusalem Governorate, 2007

Jerusalem J1
 Jerusalem J2

Ramallah & Al Bireh

Jericho & Al Aghwar

Jerusalem

Bethlehem

Scale 1 / 175,000

0 5 10 Kilometers

Source: Palestinian Central Bureau of Statistics, 2009

Dead Sea

شكر وتقدير

يتقدم الجهاز المركزي للإحصاء الفلسطيني بالشكر والتقدير لجميع الذين ساهموا في إخراج كتاب القدس الإحصائي السنوي رقم (11) إلى حيز النور. ونخص بالذكر مؤسسات منظمة التحرير الفلسطينية وجميع الوزارات والمؤسسات العامة ومؤسسات القطاع الخاص والأسر الفلسطينية الذين ساهموا في توفير البيانات الإحصائية اللازمة من خلال التعاون مع فرق العمل الميداني التي أنجزت التعدادات والمسوح الميدانية والأنشطة الإحصائية الأخرى اللازمة لاستكمال هذا الإجاز الإحصائي الهام.

لقد تم إصدار هذا الكتاب بدعم مالي مشترك بين كل من السلطة الوطنية الفلسطينية (PNA) وعدد من أعضاء مجموعة التمويل الرئيسية للجهاز (CFG) ممثلة بمكتب الممثلة النرويجية لدى السلطة الوطنية الفلسطينية، مكتب الممثلة الهولندية لدى السلطة الوطنية الفلسطينية، الوكالة السويسرية للتنمية والتعاون (SDC).

يتقدم الجهاز المركزي للإحصاء الفلسطيني بالشكر الجزيل والتقدير إلى أعضاء مجموعة التمويل الرئيسية للجهاز (CFG) الذين ساهموا بتمويل طباعة هذا الكتاب.

فريق العمل

الدائرة الفنية:

عصام الخطيب (مدير الدائرة)
رسالن دويكات
غدير الحاج علي
جميل الريماوي

إعداد المواد:

احمد مرداوي
اسراء سمودي
اشرف عصفور
اشرف سمارة
حاتم قرارية
خالد قلالوه
رانيا حسيبا
ربى القبج
ريما صالح
سعدى المصري
شادية ابو الزين
عبد المنعم جلبوش
عمار عبده
فراس جرادات
ماهر صبيح
ماهر الشامى
محمد المصري
محمد شاهين
محمد عنترى
محمد فشافشة
منى القية
نفين سراج

تصميم جرافيكى:

أحمد سوالمه

المراجعة الأولية:

يوسف فلاح
ابراهيم الطرشه
محمود عبد الرحمن
عناية زيدان

المراجعة النهائية

والإشراف العام:

محمود جرادات
علا عوض
القائم باعمال رئيس الجهاز

تقديم

نظراً للأهمية السياسية والدينية والوطنية للقدس موقعاً ورمزاً وتاريخاً وجغرافياً، فقد أفرد الجهاز المركزي للإحصاء الفلسطيني برنامجاً إحصائياً متخصصاً بشؤون القدس، حيث يقوم هذا البرنامج على تجميع الإحصائيات الرسمية في مختلف المجالات الديمغرافية والاجتماعية والاقتصادية والبيئية وتبويبها وتصنيفها ومعالجتها ونشرها في كتيب جامع هو كتاب القدس الإحصائي السنوي.

يستند عمل برنامج إحصاءات القدس على جمع البيانات الإحصائية من مصادرها الأولية والثانوية بالتعاون مع عدد كبير من المؤسسات الوطنية في مختلف المجالات، حيث يتم دراسة البيانات وتقييم منهجيتها العلمية ومعالجتها ونشرها، ومن خلال هذا البرنامج نحاول توفير أكبر قدر من المعلومات الإحصائية حول الاتجاهات السكانية والاجتماعية والجغرافية في محافظة القدس والتغيرات التي تطرأ عليها عبر الزمن لإستخدامها كأداة معلوماتية فعالة في المراقبة الإحصائية في محافظة القدس.

يسرنا ان نقدم العدد الحادي عشر من كتاب القدس السنوي، وذلك رغم التعقيدات والعوائق العديدة في توفير البيانات الإحصائية الشاملة عن القدس، خاصة في ظل الظروف الصعبة التي يعيشها المجتمع الفلسطيني بأسره.

يستعرض هذا الكتاب تاريخ وجغرافيا القدس، بالإضافة الى احصائيات مختلفة حول السكان، والتعليم، والصحة، والعمل، ومستويات المعيشة، والأسعار، واستعمالات الأراضي، والتجارة، والإنشاءات، والطاقة، والسياحة. كما يعرض أبرز المعطيات حول إنتفاضة الاقصى، والتي إندلعت في نهاية أيلول من العام 2000 بما يشمل بيانات مختلفة عن الشهداء والجرحى وأثر الإجراءات الإسرائيلية على واقع الأسرة الفلسطينية بما فيها بناء جدار الضم والتوسع داخل الأراضي الفلسطينية.

نأمل أن يشكل هذا الكتاب مرجعاً إحصائياً هاماً، ومصدراً وافراً للمعلومة حول القدس عاصمتنا الأبدية، ويعزز قدرة المخطط الفلسطيني وجميع المهتمين والباحثين في جهودهم الرامية الى تجسيد السيادة الفلسطينية على القدس.

راجين من المولى ان تصدر العدد القادم في ظل الدولة الفلسطينية وعاصمتها القدس الشريف.

والله نسأل أن يتكفل عملنا بالنجاح،،،

علا عوض

القائم باعمال رئيس الجهاز

حزيران، 2009

تنويه للقارئ الكريم

تستند الإحصاءات الواردة في هذا الكتاب الى عدد كبير من المصادر الأولية والثانوية التي لا تتسق بشكل كامل في مجال الاسناد الزمني والمفاهيم ومنهجيات القياس، مما يستدعي أخذ ذلك بعين الاعتبار عند استخدام البيانات.

وقد تم استخدام مجموعة من الرموز الخاصة في جداول هذا الكتاب، حيث ندرج دلالة هذه الرموز كالتالي:

- (-) لا يوجد
- (0) القيمة أقل من نصف وحدة
- (.) التصنيف لا ينطبق
- (..) البيانات غير متوفرة
- (:) البيانات غير متاحة للنشر

قائمة المحتويات

<u>الصفحة</u>	<u>الموضوع</u>
	قائمة الجداول
	قائمة الأشكال
	قائمة الخرائط
35	مؤشرات مختارة لمحافظة القدس والأراضي الفلسطينية
43	الفصل الأول: المنهجية
51	الفصل الثاني: القدس عبر التاريخ
93	الفصل الثالث: الأراضي في محافظة القدس
117	الفصل الرابع: البيئة والمصادر الطبيعية
143	الفصل الخامس: السكان
167	الفصل السادس: المساكن وظروف السكن
181	الفصل السابع: مستويات المعيشة
197	الفصل الثامن: العمل
221	الفصل التاسع: القطاعات الاقتصادية
273	الفصل العاشر: السياحة
285	الفصل الحادي عشر: التعليم
305	الفصل الثاني عشر: الثقافة
323	الفصل الثالث عشر: الصحة
345	الفصل الرابع عشر: الانتهاكات الإسرائيلية
369	الفصل الخامس عشر: انتفاضة الأقصى 2000
387	ملحق: مؤشرات مختارة من المسح الاجتماعي لمحافظة القدس، 2005

87		1997-1948		:1-2
91			1948	:2-2
108				:1-3
108		2007-2005		:2-3
109	2006	(J1)		:3-3
110	2006	(J2)		:4-3
111	2007			:5-3
112	2007/2006-2006/2005			:6-3
113	2007/2006-2006/2005			:7-3
114	2007/2006-2006/2005			:8-3
114	2007/2006-2006/2005			:9-3
115	-2006/2005			:10-3
			2007/2006	
125	2008			:1-4
126	2008			:2-4
127	2008			:3-4 جدول
128	2008			:4-4
129				:5-4
			2008	

الصفحة	الجدول
130	جدول 4-6: توزيع التجمعات السكانية الفلسطينية في محافظة القدس حسب عدد المستوطنات التي تصرف مياهها العادمة قرب التجمع والتأثيرات الصحية والبيئية الناتجة عن موقع التخلص منها، 2008
131	جدول 4-7: عدد مشتركى خدمة الكهرباء في محافظة القدس منطقة (J1) حسب التجمع، 2002-1999
132	جدول 4-8: عدد مشتركى خدمة الكهرباء في محافظة القدس منطقة (J2) حسب التجمع، 2002-1999
133	جدول 4-9: استهلاك الطاقة الكهربائية في محافظة القدس منطقة (J1) حسب التجمع، 2003-2000
134	جدول 4-10: استهلاك الطاقة الكهربائية في محافظة القدس منطقة (J2) حسب التجمع، 2003-2000
135	جدول 4-11: أطوال خطوط الضغط العالي الأرضية التي تم سحبها في محافظة القدس بالمتر حسب السنة والجهد، 2008-2006
135	جدول 4-12: كمية المياه المشتراة من شركة المياه الاسرائيلية (ميكروت) في الأراضي الفلسطينية للاستخدام المنزلي حسب المحافظة/المنطقة والسنة، 2004-2007
136	جدول 4-13: كمية المياه المزودة للقطاع المنزلي وعدد السكان وحصص الفرد اليومية في الأراضي الفلسطينية حسب المحافظة/المنطقة، 2007
137	جدول 4-14: عدد البنابيع وكمية التدفق السنوي منها في باقي الضفة الغربية حسب المحافظة والسنة، 2007-2005
138	جدول 4-15: أعداد المركبات المسجلة في محافظة القدس منطقة (J1) حسب نوع المركبة، 2005-1980
139	جدول 4-16: أعداد المركبات المسجلة في محافظة القدس منطقة (J1) حسب جنسية المالك، 2005-1980
140	جدول 4-17: أطوال شبكة الطرق في الأراضي الفلسطينية حسب المحافظة ونوع الطريق، 2006
150	جدول 5-1: عدد السكان المقدر في الأراضي الفلسطينية منتصف العام حسب محافظات مختارة والمنطقة، 2004-2008
151	جدول 5-2: نسبة السكان في محافظات مختارة من الإجمالي الكلي للسكان، 2004-2008
151	جدول 5-3: معدل النمو السكاني المقدر في محافظة القدس والأراضي الفلسطينية حسب المنطقة، 2004-2008
152	جدول 5-4: معدل الخصوبة الكلي في محافظة القدس والأراضي الفلسطينية حسب المنطقة، 2007
155	جدول 5-5: عدد السكان المقدر في منتصف العام لمحافظة القدس والأراضي الفلسطينية حسب المنطقة، سنوات مختارة

الصفحة	الجدول
156	التوزيع النسبي للسكان الفلسطينيين في محافظة القدس حسب فئات العمر والجنس والمنطقة، 2007
157	عدد السكان المقدر في نهاية العام لمحافظة القدس حسب التجمع، 2008/2007
158	التوزيع النسبي للسكان الفلسطينيين في محافظة القدس حسب الجنس والمنطقة والديانة، 2007/12/1
159	التوزيع النسبي للسكان الفلسطينيين (15 سنة فأكثر) في محافظة القدس حسب الجنس والمنطقة والحالة الزوجية، 2007
160	عقود الزواج المسجلة في المحاكم الشرعية والكنسية في محافظة القدس حسب فئات عمر الزوج والزوجة، 2008-2005
160	وقوعات الطلاق المسجلة في المحاكم الشرعية في محافظة القدس حسب فئات عمر المطلق والمطلقة، 2008-2005
161	عقود الزواج المسجلة في المحاكم الشرعية والكنسية في الأراضي الفلسطينية ومحافظات مختارة، 2008-2002
161	وقوعات الطلاق المسجلة في الأراضي الفلسطينية ومحافظات مختارة، 2008-2002
162	التوزيع النسبي للنساء اللواتي سبق لهن الزواج في محافظة القدس، حسب فئات العمر وعدد الأطفال الذين سبق إنجابهم، 2004
163	التوزيع النسبي للأسر في محافظة القدس حسب حجم الأسرة والمنطقة، 2007
163	التوزيع النسبي للأسر في محافظة القدس والأراضي الفلسطينية حسب حجم الأسرة والمنطقة، 2008
164	التوزيع النسبي للأسر في محافظة القدس والأراضي الفلسطينية حسب نوع الأسرة والمنطقة، 2007
172	عدد المساكن الفلسطينية في محافظة القدس منطقة (J1) حسب التجمع، 2006
173	عدد المساكن الفلسطينية في محافظة القدس منطقة (J2) حسب التجمع، 2007
174	عدد المساكن في التجمعات الاستيطانية داخل حدود بلدية القدس (J1)، 2006
175	عدد المساكن في محافظة القدس منطقة (J2) حسب الموقع الإستعماري، 2000
176	التوزيع النسبي للأسر في محافظة القدس حسب عدد الغرف في المسكن والمنطقة، 2008

الصفحة	الجدول
176	جدول 6-6: متوسط عدد الغرف في المسكن في محافظة القدس حسب مؤشرات مختارة، 2008
177	جدول 7-6: التوزيع النسبي للأسر في محافظة القدس حسب كثافة السكن والمنطقة، 2008
178	جدول 8-6: متوسط كثافة السكن في محافظة القدس حسب مؤشرات مختارة، 2008
179	جدول 9-6: المساكن المبنية في محافظة القدس منطقة (J1) حسب الجنسية، 1967-2002
189	جدول 1-7: متوسط إنفاق واستهلاك الأسرة الشهري بالدينار الأردني في محافظة القدس والأراضي الفلسطينية حسب مجموعات السلع والخدمات، 2004
190	جدول 2-7: متوسط إنفاق واستهلاك الأسرة الشهري بالدينار الأردني في الأراضي الفلسطينية حسب مجموعات السلع والخدمات والمنطقة، 2007
191	جدول 3-7: متوسط إنفاق واستهلاك الفرد الشهري بالدينار الأردني في محافظة القدس والأراضي الفلسطينية حسب مجموعات السلع والخدمات، 2004
192	جدول 4-7: التوزيع النسبي والمتوسط الشهري لاستهلاك الأسرة بالدينار الأردني في محافظة القدس والأراضي الفلسطينية حسب مجموعات السلع والخدمات، 2004
193	جدول 5-7: معدلات الفقر بين الأسر الفلسطينية في محافظة القدس والأراضي الفلسطينية حسب المنطقة، 2007-2003
193	جدول 6-7: معدلات الفقر بين الأسر الفلسطينية في محافظة القدس، سنوات مختارة
194	جدول 7-7: نسبة الفقر بين الأسر في الأراضي الفلسطينية وفقاً لأنماط الاستهلاك الشهرية حسب المحافظة، 2003
195	جدول 8-7: نسب الفقر وفقاً لأنماط الاستهلاك الشهرية الحقيقية للأسر في الأراضي الفلسطينية حسب مؤشرات مختارة، 2007
208	جدول 1-8: التوزيع النسبي للأفراد (15 سنة فأكثر) من محافظة القدس حسب أهم سمات القوى العاملة، 2003-2008
209	جدول 2-8: التوزيع النسبي للأفراد (15 سنة فأكثر) من محافظة القدس حسب العلاقة بقوة العمل والجنس، 2008-2003

الصفحة	الجدول
210	جدول 3-8: التوزيع النسبي للأفراد (15 سنة فأكثر) من محافظة القدس حسب العلاقة بقوة العمل وفئات العمر، 2008-2003
211	جدول 4-8: التوزيع النسبي للأفراد (15 سنة فأكثر) من محافظة القدس حسب العلاقة بقوة العمل وعدد السنوات الدراسية، 2008-2003
212	جدول 5-8: التوزيع النسبي للقوى العاملة للأفراد (15 سنة فأكثر) من محافظة القدس حسب الجنس وأهم سمات القوى العاملة، 2008-2003
213	جدول 6-8: التوزيع النسبي للعاملين من محافظة القدس حسب النشاط الاقتصادي، 2008-2003
213	جدول 7-8: التوزيع النسبي للعاملين من محافظة القدس حسب المهنة، 2008-2003
214	جدول 8-8: التوزيع النسبي للعاملين من محافظة القدس حسب مكان العمل، 2008-2003
214	جدول 9-8: التوزيع النسبي للعاملين من محافظة القدس حسب الحالة العملية، 2008-2003
215	جدول 10-8: التوزيع النسبي للعاملين من محافظة القدس حسب متغيرات مختارة، 2008
216	جدول 11-8: معدل البطالة في محافظة القدس حسب فئات العمر، 2008-2003
216	جدول 12-8: معدل البطالة في محافظة القدس حسب عدد سنوات الدراسة، 2008-2003
217	جدول 13-8: معدل ساعات العمل الأسبوعية وأيام العمل الشهرية والاجرة اليومية بالشيكل للمستخدمين معلومي الاجر من محافظة القدس حسب مكان العمل، 2008-2003
218	جدول 14-8: توزيع الأفراد (15 سنة فأكثر) من محافظة القدس حسب أهم سمات القوى العاملة، 2008
219	جدول 15-8: التوزيع النسبي للأفراد خارج القوى العاملة من محافظة القدس حسب سبب البقاء خارج القوى العاملة، 2008-2003
232	جدول 1-9: عدد المنشآت الاقتصادية العاملة في القطاع الخاص والقطاع الأهلي والشركات الحكومية في الأراضي الفلسطينية حسب المنطقة والنشاط الاقتصادي الرئيسي، 2007
233	جدول 2-9: عدد المنشآت الاقتصادية العاملة في القطاع الخاص والأهلي والشركات الحكومية في محافظة القدس حسب النشاط الاقتصادي الرئيسي، سنوات مختارة

الصفحة	الجدول
234	جدول 9-3: عدد المنشآت الاقتصادية العاملة في القطاع الخاص والقطاع الأهلي والشركات الحكومية في محافظة القدس منطقة (J1) حسب النشاط الاقتصادي وفئات حجم العمالة، 2006
236	جدول 9-4: عدد المنشآت الاقتصادية العاملة في القطاع الخاص والقطاع الأهلي والشركات الحكومية في محافظة القدس منطقة (J2) حسب النشاط الاقتصادي وفئات حجم العمالة، 2007
238	جدول 9-5: عدد المنشآت الاقتصادية العاملة في القطاع الخاص والقطاع الأهلي والشركات الحكومية في محافظة القدس منطقة (J1) حسب النشاط الاقتصادي وعدد العاملين، 2006
239	جدول 9-6: عدد المنشآت الاقتصادية العاملة في القطاع الخاص والقطاع الأهلي والشركات الحكومية في محافظة القدس منطقة (J2) حسب النشاط الاقتصادي وعدد العاملين، 2007
243	جدول 9-7: نصيب الفرد من الناتج المحلي الإجمالي ومن الدخل القومي الإجمالي والمتاح حسب المنطقة وبالأسعار الثابتة، 2001-2002. (سنة الأساس 1997)
245	جدول 9-8: الأرقام القياسية السنوية لأسعار المستهلك ونسب التغير حسب أقسام الإنفاق الرئيسية في محافظة القدس، 2007 - 2008
246	جدول 9-9: الأوزان المستخدمة في عمليات احتساب الرقم القياسي لأسعار المستهلك حسب المنطقة
247	جدول 9-10: رخص الأبنية الصادرة في محافظة القدس منطقة (J2) للأبنية غير السكنية حسب استخدام المبنى، 2008
247	جدول 9-11: رخص الأبنية الصادرة في محافظة القدس منطقة (J2) للأبنية السكنية حسب وضع البناء المرخص، 2008
249	جدول 9-12: عدد المؤسسات والمشتغلين وأهم المؤشرات الاقتصادية لأنشطة الصناعة في محافظة القدس حسب النشاط الاقتصادي، 2007
251	جدول 9-13: عدد المؤسسات والمشتغلين وأهم المؤشرات الاقتصادية لأنشطة الصناعة في محافظة القدس منطقة (J1) حسب النشاط الاقتصادي، 2007
252	جدول 9-14: بعض المعدلات المستخلصة لأنشطة الصناعة في محافظة القدس حسب النشاط الاقتصادي، 2007
254	جدول 9-15: بعض المعدلات المستخلصة لأنشطة الصناعة في محافظة القدس منطقة (J1) حسب النشاط الاقتصادي، 2007

الصفحة	الجدول
256	جدول 9-16: عدد المؤسسات والمشتغلين وأهم المؤشرات الاقتصادية لانشطة التجارة الداخلية في محافظة القدس حسب النشاط الاقتصادي، 2007
257	جدول 9-17: عدد المؤسسات والمشتغلين وأهم المؤشرات الاقتصادية لانشطة التجارة الداخلية في محافظة القدس منطقة (J1) حسب النشاط الاقتصادي، 2007
258	جدول 9-18: بعض المعدلات المستخلصة لأنشطة التجارة الداخلية في محافظة القدس حسب النشاط الاقتصادي، 2007
259	جدول 9-19: بعض المعدلات المستخلصة لأنشطة التجارة الداخلية في محافظة القدس منطقة (J1) حسب النشاط الاقتصادي، 2007
261	جدول 9-20: عدد المؤسسات والمشتغلين وأهم المؤشرات الاقتصادية لانشطة النقل المنظم في محافظة القدس حسب النشاط الاقتصادي، 2007
262	جدول 9-21: عدد المؤسسات والمشتغلين وأهم المؤشرات الاقتصادية لانشطة النقل المنظم في محافظة القدس منطقة (J1) حسب النشاط الاقتصادي، 2007
263	جدول 9-22: بعض المعدلات المستخلصة لأنشطة النقل المنظم في محافظة القدس حسب النشاط الاقتصادي، 2007
264	جدول 9-23: بعض المعدلات المستخلصة لأنشطة النقل المنظم في محافظة القدس منطقة (J1) حسب النشاط الاقتصادي، 2007
265	جدول 9-24: عدد المركبات والمشتغلين وأهم المؤشرات الاقتصادية لانشطة النقل غير المنظم في محافظة القدس حسب النشاط الاقتصادي، 2007
266	جدول 9-25: بعض المعدلات المستخلصة لأنشطة النقل غير المنظم في محافظة القدس حسب النشاط الاقتصادي، 2007
268	جدول 9-26: عدد المؤسسات والمشتغلين وأهم المؤشرات الاقتصادية لانشطة الخدمات في محافظة القدس حسب النشاط الاقتصادي، 2007
269	جدول 9-27: عدد المؤسسات والمشتغلين وأهم المؤشرات الاقتصادية لانشطة الخدمات في محافظة القدس منطقة (J1) حسب النشاط الاقتصادي، 2007
270	جدول 9-28: بعض المعدلات المستخلصة لأنشطة الخدمات في محافظة القدس حسب النشاط الاقتصادي، 2007

الصفحة	الجدول
271	جدول 9-29: بعض المعدلات المستخلصة لأنشطة الخدمات في محافظة القدس منطقة (J1) حسب النشاط الاقتصادي، 2007
277	جدول 10-1: عدد الغرف المجهزة في الفنادق العاملة في محافظة القدس حسب توفر خدمات مختارة، 2001-2008
278	جدول 10-2: عدد الفنادق في محافظة القدس حسب توفر خدمات عامة مختارة، 2001-2008
278	جدول 10-3: عدد المرافق العامة المتوفرة في فنادق محافظة القدس، 2001-2008
280	جدول 10-4: عدد نزلاء الفنادق في الأراضي الفلسطينية حسب المنطقة، 2001-2008
280	جدول 10-5: المؤشرات الرئيسية للنشاط الفندقي في محافظة القدس، 2001-2008
281	جدول 10-6: النشاط الفندقي في محافظة القدس لمؤشرات مختارة حسب الشهر، 2008
282	جدول 10-7: متوسط عدد العاملين في فنادق محافظة القدس حسب الربع وطبيعة العمل والجنس، 2008
283	جدول 10-8: توزيع النزلاء في فنادق محافظة القدس والأراضي الفلسطينية حسب الجنسية والربع، 2008
289	جدول 11-1: المدارس ورياض الأطفال في محافظة القدس حسب الجهة المشرفة، 2005/2006-2008/2009
290	جدول 11-2: طلبة المدارس ورياض الأطفال في محافظة القدس حسب المرحلة، 2005/2006-2008/2009
290	جدول 11-3: معدل عدد الطلبة لكل معلم في المدارس ورياض الأطفال في محافظة القدس حسب الجهة المشرفة، 2005/2006-2008/2009
293	جدول 11-4: توزيع المدارس ورياض الأطفال في محافظة القدس حسب الجهة المشرفة والجنس، 2007/2008-2009/2008
294	جدول 11-5: توزيع طلبة المدارس ورياض الأطفال في محافظة القدس حسب الجهة المشرفة والجنس، 2007/2008 - 2009/2008
295	جدول 11-6: توزيع طلبة المدارس في محافظة القدس حسب الجهة المشرفة والمرحلة والجنس، 2008/2009
296	جدول 11-7: توزيع الشعب في مدارس محافظة القدس حسب الجهة المشرفة والجنس، 2007/2008 - 2009/2008
297	جدول 11-8: توزيع المعلمين في مدارس ورياض الأطفال في محافظة القدس حسب المؤهل والجنس، 2007/2008
298	جدول 11-9: معدل عدد الطلبة لكل معلم في مدارس ورياض الأطفال في محافظة القدس حسب الجهة المشرفة، 2007/2008 - 2009/2008

298	2009/2008 -2008/2007	:10-11
299		:11-11
	2007/2006-2003/2002	
300	() 2008/2007-2005/2004	:12-11
301	2008-2006	:13-11
302	(15)	:14-11
	2008-2005	
312	2007-2002	:1-12
312	2007-2002	:2-12
313	2008-2007 ,2003-2001	:3-12
314	2007 -2002	:4-12
315		:5-12
	2008-2007 ,2001-2000	
316		:6-12
	2004-2003	
317		:7-12
	2006-2003	
318	2006 (10)	:8-12
319	2006	:9-12
320	(10)	:10-12
)	
	2000/1999 (

الصفحة	الجدول
333	جدول 1-13: القوى العاملة في بعض المهن الطبية في مستشفيات محافظة القدس حسب المهنة، 2002-2008
333	جدول 2-13: عدد الأسرة في مستشفيات محافظة القدس، 2002-2008
334	جدول 3-13: فعاليات المستشفيات في محافظة القدس حسب النشاط، 2002-2008
335	جدول 4-13: مرضى العيادات الخارجية في مستشفيات محافظة القدس حسب العيادة، 2002-2008
336	جدول 5-13: نسبة الأفراد المؤمنين صحياً في محافظة القدس حسب بعض الخصائص الخلفية ونوع التأمين الصحي والمنطقة والجنس، 2005
337	جدول 6-13: التوزيع النسبي للأفراد (12 سنة فأكثر) الذين يمارسون عادة التدخين في محافظة القدس حسب المنطقة والعمر والجنس، 2006
338	جدول 7-13: التوزيع النسبي للمواليد (آخر مولودين) في محافظة القدس وتلقت أمهاتهم رعاية أثناء الحمل حسب مكان إجراء الفحص والمنطقة وعمر الأم، 2006
339	جدول 8-13: نسبة المواليد (آخر مولودين) في محافظة القدس وتلقت أمهاتهم رعاية أثناء الحمل حسب الشخص الذي قدم الرعاية أثناء الحمل والمنطقة وعمر الأم، 2006
340	جدول 9-13: نسبة الأطفال الذين أعمارهم 12-23 شهراً في محافظة القدس وتلقوا مطاعيم محددة حسب المنطقة والجنس، 2006
341	جدول 10-13: انتشار الرضاعة الطبيعية ومدتها بين الأطفال دون سن الخامسة في محافظة القدس حسب المنطقة والجنس، 2006
341	جدول 11-13: نسبة الأطفال (0-59 شهراً) الذين يعانون بصورة متوسطة (اقل من انحرافين معياريين) من سوء التغذية في محافظة القدس حسب المنطقة والجنس، 2006
342	جدول 12-13: نسبة النساء المتزوجات حالياً في محافظة القدس ويستخدمن وسيلة منع حمل حسب المنطقة والحالة التعليمية، 2006
350	جدول 1-14: عدد بطاقات الهوية المقدسية المصادرة، 1968-2006
351	جدول 2-14: قضايا بطاقات الهوية المقدسية المصادرة حسب مصدر البيان، 1996-2000
351	جدول 3-14: بطاقات الهوية المقدسية المصادرة حسب بيانات مختارة، 1996-2000

الصفحة	الجدول
352	جدول 4-14: توزيع قضايا بطاقات الهوية المقدسية المصادرة حسب التصنيف، 2000-1996
352	جدول 5-14: توزيع بطاقات الهوية المقدسية المصادرة حسب ذريعة المصادرة، 2001-1997
353	جدول 6-14: عدد الأسرى الفلسطينيين من محافظة القدس حسب حالة الأسر، 2007
353	جدول 7-14: عدد الأسرى المحكومين من محافظة القدس حسب سنوات الحكم، 2007
354	جدول 8-14: عدد الشهداء في محافظة القدس منطقة (J1) حسب طريقة الاستشهاد، 1988-نهاية اذار 2008
356	جدول 9-14: عدد المساكن المهدومة في محافظة القدس منطقة (J1)، 1987-2008/6/30
357	جدول 10-14: المساكن المهدومة في محافظة القدس حسب مؤشرات مختارة، 1997-2008/5/30
358	جدول 11-14: المباني المهدومة في محافظة القدس منطقة (J1) حسب الجهة التي قامت بالهدم، 1999-2006
359	جدول 12-14: الانتهاكات الاسرائيلية ضد الفلسطينيين في الأراضي الفلسطينية حسب انتهاكات مختارة، 2000-2005
361	جدول 13-14: المستوطنات الإسرائيلية في محافظة القدس منطقة (J1) حسب متغيرات مختارة، 2006
362	جدول 14-14: المستوطنات الاسرائيلية في محافظة القدس منطقة (J2) حسب متغيرات مختارة، 2006
363	جدول 15-14: مساحة الاراضي الكلية والأراضي المصادرة في محافظة القدس منطقة (J1)، حسب التجمع
364	جدول 16-14: المساحات المصادرة في مستوطنات القدس حسب سنة المصادرة
366	جدول 17-14: مؤشرات مختارة عن جدار الضم والتوسع، 2008
374	جدول 1-15: توزيع شهداء وجرحى انتفاضة الأقصى حسب السنة ونوع أداة إصابة الجرحى، 2000/09/28-2008/12/31
375	جدول 2-15: توزيع شهداء انتفاضة الاقصى حسب المحافظة/المنطقة وفئات العمر، 2000/09/28-2008/12/31
377	جدول 3-15: عدد المعتقلين الفلسطينيين في السجون الإسرائيلية حسب مؤشرات مختارة حتى شهر شباط، 2008
381	جدول 4-15: التغيرات التي طرأت على المؤشرات الرئيسية لمستويات المعيشة والمساعدات في الأراضي الفلسطينية، 2004-2005

قائمة جداول الملحق

الصفحة	الجدول
390	جدول 1: التوزيع النسبي للسكان الفلسطينيين في محافظة القدس حسب نوع التجمع وحالة اللجوء والجنس والمنطقة، 2005
390	جدول 2: التوزيع النسبي للأسر الفلسطينية في محافظة القدس حسب نوع الأسرة والمنطقة، 2005
391	جدول 3: نسبة الفلسطينيين في محافظة القدس الذين أفادوا بأنهم مصابون بأمراض مزمنة ويتلقون علاجاً حسب بعض الخصائص الخلفية ونوع المرض، 2005
391	جدول 4: معدلات الالتحاق بالتعليم للسكان الفلسطينيين (6 سنوات فأكثر) في محافظة القدس حسب فئات العمر والجنس والمنطقة، 2005
392	جدول 5: التوزيع النسبي للفلسطينيين الملتحقون بالمدارس في محافظة القدس حسب الجهة المشرفة والمنطقة، 2005
392	جدول 6: التوزيع النسبي للفلسطينيين الملتحقون بالتعليم العالي في محافظة القدس حسب الجهة المشرفة والمنطقة، 2005
392	جدول 7: نسب التسرب من التعليم للأفراد الفلسطينيين (5 سنوات فأكثر) في محافظة القدس حسب فئات العمر والجنس والمنطقة، 2005
393	جدول 8: التوزيع النسبي للأفراد الفلسطينيين (5 سنوات فأكثر) في محافظة القدس حسب مؤشرات مختارة والمنطقة والجنس، 2005
394	جدول 9: التوزيع النسبي للأسر والأفراد الفلسطينيين حسب بعض الخصائص الخلفية والموقع من جدار الضم والتوسع، 2005
395	جدول 10: نسبة الأفراد (10 سنوات فأكثر) في محافظة القدس الذين أفادوا بأنه توجد علاقة قرابة/صداقة في الجانب الآخر من الجدار حسب بعض الخصائص الخلفية، 2005
396	جدول 11: نسبة الأفراد (10 سنوات فأكثر) في محافظة القدس الذين أفادوا بأنهم يتوجهون إلى الجانب الآخر من الجدار حسب بعض الخصائص الخلفية، 2005
397	جدول 12: التوزيع النسبي للأسر الفلسطينية في محافظة القدس حسب مؤشرات مختارة للمسكن والمنطقة، 2005

الصفحة	الجدول
398	جدول 13: نسبة الأسر الفلسطينية في محافظة القدس حسب توفر السلع المعمرة والمنطقة، 2005
399	جدول 14: التوزيع النسبي للأسر الفلسطينية في محافظة القدس التي تحتاج إلى وحدات سكنية خلال العشر سنوات القادمة حسب عددها والمنطقة وعدد الوحدات السكنية التي تستطيع الأسرة بناءها، 2005
400	جدول 15: نسبة الأسر الفلسطينية في محافظة القدس التي كانت ضحية لأفعال إجرامية خلال العام الماضي للمسح حسب نوع الفعل الإجرامي والمنطقة، 2005
401	جدول 16: التوزيع النسبي للأسر الفلسطينية في محافظة القدس حسب المصدر الرئيسي للدخل والمنطقة، نيسان-حزيران 2005
401	جدول 17: نسبة الأسر الفلسطينية في محافظة القدس التي تتلقى مخصصات حسب نوع المخصصات، 2005
402	جدول 18: التوزيع النسبي للأسر الفلسطينية في محافظة القدس التي تقدمت بطلب رخصة بناء خلال العشر سنوات الماضية حسب مؤشرات مختارة، 2005

قائمة الأشكال

<u>الصفحة</u>	<u>الشكل</u>
105	شكل 1-3: التوزيع النسبي لأشجار الفاكهة في محافظة القدس، 2007/2006
107	شكل 2-3: التوزيع النسبي لقيمة الإنتاج الحيواني في محافظة القدس، 2007/2006
149	شكل 1-5: التوزيع النسبي للسكان في محافظة القدس حسب فئات العمر والجنس، 2007
153	شكل 2-5: العمر الوسيط عند عقد القران لأول مرة في محافظات مختارة، 2008
154	شكل 3-5: التوزيع النسبي للأسر الخاصة في محافظة القدس حسب نوع الأسرة، 2007
170	شكل 1-6: التوزيع النسبي للأسر في محافظة القدس حسب عدد الغرف في المسكن والمنطقة، 2008
171	شكل 2-6: التوزيع النسبي للأسر في محافظة القدس حسب كثافة السكن (عدد الأفراد لكل غرفة)، 2008
186	شكل 1-7: متوسط استهلاك الأسرة الشهري بالدينار الأردني في الأراضي الفلسطينية حسب المحافظة، 2004
187	شكل 2-7: معدلات الفقر في محافظة القدس، سنوات مختارة
188	شكل 3-7: معدلات الفقر في الأراضي الفلسطينية حسب المنطقة، 2007
188	شكل 4-7: معدلات الفقر في محافظة القدس والأراضي الفلسطينية حسب المنطقة، 2003
204	شكل 1-8: معدل البطالة في الأراضي الفلسطينية حسب المحافظة، 2008 (حسب معايير ومقاييس منظمة العمل الدولية)
205	شكل 2-8: معدل العمالة والبطالة من بين المشاركين في القوى العاملة (15 سنة فأكثر) في محافظة القدس، 2008-2003 (حسب معايير ومقاييس منظمة العمل الدولية)
206	شكل 3-8: التوزيع النسبي للعاملين من محافظة القدس حسب الحالة العملية، 2008 (حسب معايير ومقاييس منظمة العمل الدولية)
208	شكل 4-8: التوزيع النسبي للأفراد خارج القوى العاملة من محافظة القدس حسب السبب، 2008
231	شكل 1-9: عدد المنشآت الاقتصادية في محافظة القدس، 2008-2004

<u>الصفحة</u>	<u>الشكل</u>
241	شكل 9-2: التوزيع النسبي للنواتج المحلي الإجمالي في محافظة القدس منطقة (J1) حسب النشاط الاقتصادي، 2001-2002
243	شكل 9-3: نصيب الفرد من الناتج المحلي الإجمالي ومن الدخل القومي الإجمالي والتمتع حسب المنطقة وبالأسعار الثابتة، 2002
244	شكل 9-4: الأرقام القياسية لأسعار المستهلك في محافظة القدس حسب الشهر، 2008
279	شكل 10-1: التغير النسبي في أبرز المؤشرات الفندقية لمحافظة القدس، 2000-2008 مقارنة مع عام 1999
309	شكل 12-1: زوار المتاحف العاملة في محافظة القدس حسب الجنسية، 2001-2003، 2007، 2008
331	شكل 13-1: فعاليات المستشفيات في محافظة القدس، 2007-2008
350	شكل 14-1: عدد بطاقات الهوية المقدسية المصادرة حسب السنة، 1993-2006
374	شكل 15-1: التوزيع النسبي لجرحى انتفاضة الأقصى حسب نوع أداة الإصابة، 2000/09/28-2008/12/31
376	شكل 15-2: شهداء إنتفاضة الأقصى حسب المحافظة، 2000/09/28-2008/12/31

قائمة الخرائط

<u>الصفحة</u>	<u>الخريطة</u>
	خريطة فلسطين
	التجمعات السكانية في محافظة القدس، 2007
53	خريطة 1-2: "بلدية" القدس 1996 - مراحل توسع حدود "البلدية"
89	خريطة 2-2: قضاء القدس - التجمعات المدمرة عام 1948
99	خريطة 1-3: محافظة القدس - حدود أراضي التجمعات
103	خريطة 2-3: المناطق المبنية في محافظة القدس، 1995

مؤشرات مختارة لمحافظة القدس والأراضي الفلسطينية

**Selected Indicators for Jerusalem Governorate
and the Palestinian Territory**

مؤشرات مختارة حسب المنطقة
Selected Indicators by Region

Indicator	قطاع غزة Gaza Strip	باقي الضفة الغربية Remaining West Bank	محافظة القدس Jerusalem Governorate	الأراضي الفلسطينية Palestinian Territory	المؤشر
Land					الأراضي
Land Use					استعمالات الأراضي
Area of Agricultural Land, 2007 (km ²)	123.7	1,376.5	20.6	1,500.2	مساحة الأراضي الزراعية، 2007 (كم ²)
Area of Forests and Wooded Land, 2007 (km ²)	3.2	91.1	2.0	94.3	مساحة الغابات والاحراج، 2007 (كم ²)
Population Density, 2007 (Capita/km ²)	3,881	416	1,054	626	الكثافة السكانية، 2007 (فرد/كم ²)
Percentage of Area of Agricultural Land of Total Area, 2007 %	33.9	24.3	6.0	24.9	نسبة مساحة الأراضي الزراعية من المساحة الكلية، 2007 %
Number of Israeli Settlements, 2007	-	128	26	144	عدد المستعمرات الإسرائيلية، 2007
Number of Natural Reserves, 2007	1	19	-	20	عدد المحميات الطبيعية، 2007
Area of Natural Reserves, 2007 (km ²) [*]	0.4	514.3	202.0	514.7	مساحة المحميات الطبيعية، 2007 (كم ²) [*]
Agriculture⁽¹⁾					الزراعة ⁽¹⁾
Number of Cows (000's)	5.3	28.9	0.62	34.3	عدد الأبقار (ألف راس)
Number of Sheeps (000's)	57.6	687.1	37.4	744.8	عدد الأغنام (ألف راس)
Number of Goats (000's)	12.5	331.0	19.9	343.6	عدد المعاز (ألف راس)

(1) Data Represent 2007

* Data related to the natural reserves in 2007 represents all the Palestinian Territory, while in previous years it represented only natural reserves controlled by the Palestinian National Authority (PNA).

(1) تمثل بيانات عام 2007
* عند مقارنة بيانات المحميات الطبيعية مع السنوات السابقة يلاحظ وجود فروق في البيانات، لأن البيانات الحالية تمثل كافة الأراضي الفلسطينية، أما بيانات الأعوام السابقة فكانت تمثل مساحة المحميات الطبيعية التي تسيطر عليها السلطة الوطنية الفلسطينية.

مؤشرات مختارة حسب المنطقة (تابع)
Selected Indicators by Region (Cont.)

Indicator	قطاع غزة Gaza Strip	في الضفة الغربية Remaining West Bank	محافظة القدس Jerusalem Governorate	الأراضي الفلسطينية Palestinian Territory	المؤشر
Population⁽⁶⁾					السكان ⁽⁶⁾
Population	1,440,332	2,385,180	368,394	3,825,512	عدد السكان
Average Population Growth ⁽⁸⁾	3.23	2.65	1.84	2.87	معدل النمو السكاني ⁽⁶⁾
Total Fertility Rate ⁽⁵⁾	5.3	4.1	4.0	4.6	معدل الخصوبة الكلية ⁽⁵⁾
Average of Household Size ⁽⁵⁾	6.5	5.5	5.2	5.8	متوسط حجم الأسرة ⁽⁵⁾
Median Age at First Legally Married ⁽⁵⁾					العمر الوسيط عند عقد القران لأول مرة ⁽⁶⁾
Males	24.0	25.4	25.0	24.6	ذكور
Females	19.0	19.8	19.2	19.4	إناث
Number of Marriage Contracts ⁽⁶⁾	14,768	19,006	2,927	33,774	عدد عقود الزواج ⁽⁶⁾
Number of Divorces ⁽⁶⁾	1,596	2,803	438	4,399	عدد وقرعات الطلاق ⁽⁶⁾
Housing					المساكن
Average Number of Rooms in House	3.6	3.5	3.6	3.6	متوسط عدد الغرف في المسكن ⁽⁶⁾
Average Housing Destiny	1.9	1.6	1.6	1.7	متوسط كثافة السكن ⁽⁵⁾
Living Conditions (JD) (2) **					مستويات المعيشة (د.أ.) ^{(2)**}
Average Household Consumption	453.8	790.8	970.0	600.7	متوسط استهلاك الأسرة
Average Household Expenditure	414.5	707.7	870.4	535.2	متوسط إنفاق الأسرة
Average Per Capita Consumption	65.4	129.9	161.5	90.4	متوسط استهلاك الفرد
Average Per Capita Expenditure	59.8	116.3	144.9	80.6	متوسط إنفاق الفرد

*Fertility data in Jerusalem represent 1997 and its excluding population of (J1) Area.

* بيانات الخصوبة في محافظة القدس تمثل العام 1997 وهي لا تشمل سكان منطقة J1 من المحافظة.

**Values of indicators here are based on household averages derived from the survey for 2007, for West Bank, Gaza Strip, Palestinian Territory these averages are 6.1 persons in West Bank, 6.9 persons in Gaza Strip, and 6.4 persons in the Palestinian Territory, where as Jerusalem data is for 2004 year, 6 persons in Jerusalem.
JD: Jordanian Dinar

** هذه المؤشرات مبنية على متوسط حجم أسرة مشتق من مسح إنفاق واستهلاك الأسرة لعام 2007، لكل من الضفة الغربية وقطاع غزة والأراضي الفلسطينية، 6.1 فرد في الضفة الغربية، و 6.9 فرد في قطاع غزة، و 6.4 أفراد في الأراضي الفلسطينية. أما بيانات القدس فهي تمثل عام 2004 حيث بلغ متوسط حجم الأسرة 6.0 فرد. د.أ.: دينار أردني

- (1) Data Represent 2000
(2) Data Represent 2004
(3) Data Represent 2005
(4) Data Represent 2006
(5) Data Represent 2007
(6) Data Represent 2008

- (1) تمثل بيانات عام 2000
(2) تمثل بيانات عام 2004
(3) تمثل بيانات عام 2005
(4) تمثل بيانات عام 2006
(5) تمثل بيانات عام 2007
(6) تمثل بيانات عام 2008

مؤشرات مختارة حسب المنطقة (تابع)
Selected Indicators by Region (Cont.)

Indicator	قطاع غزة Gaza Strip	باقي الضفة الغربية Remaining West Bank	محافظة القدس Jerusalem Governorate	الأراضي الفلسطينية Palestinian Territory	المؤشر
Labor Market ⁽⁶⁾					سوق العمل ⁽⁶⁾
Percent of Labor Force from Total Persons 15 Years and Over	38.1	43.0	39.8	41.3	نسبة القوى العاملة من مجموع الأفراد 15 سنة فأكثر
Percent of Women in Labor Force	11.7	17.1	12.4	15.2	نسبة النساء بين القوى العاملة
Percentage Distribution of Employed Persons by Economic Activity					التوزيع النسبي للعاملين حسب النشاط الاقتصادي:
Agriculture and Hunting	10.7	14.3	1.0	13.4	الزراعة والحراجه والصيد
Mining, Quarrying & Manufacturing	4.4	14.9	12.1	12.1	التعدين والمحاجر والصناعة التحويلية
Construction	0.9	14.5	16.7	10.9	البناء والتشييد
Commerce Hotels and Restaurants	18.6	20.8	28.0	20.2	التجارة والمطاعم والفنادق
Transportation, Storage & Communication	5.2	4.9	6.2	5.0	النقل والمواصلات والاتصالات
Services & Other Branches	60.2	30.6	36.0	38.4	الخدمات والفروع الأخرى
Percentage of Workers in Israel and Settlements (From Total Workers)	-	15.6	35.7	11.6	النسبة المئوية للعاملين في إسرائيل والمستوطنات (من مجموع العاملين)
Unemployment Rate (ILO)	40.6	19.0	10.5	26.0	معدل البطالة (تعريف ILO)
Unemployment Rate (Relaxed definition)	45.0	25.3	15.3	31.7	معدل البطالة (التعريف الموسع)
Reasons of Staying Outside Labor Force: (%)					أسباب البقاء خارج القوى العاملة: (%)
Old\ Illness	10.5	12.0	14.0	11.4	كبر السن/ المرض
House Keeping	46.7	47.4	53.3	47.2	الانتشغال بأعمال منزلية
Study and Training	37.9	34.1	28.9	35.5	الدراسة أو التدريب
Other	4.9	6.5	3.8	5.9	أسباب أخرى

(1) Data Represent 2000

(2) Data Represent 2004

(3) Data Represent 2005

(4) Data Represent 2006

(5) Data Represent 2007

(6) Data Represent 2008

(1) تمثل بيانات عام 2000

(2) تمثل بيانات عام 2004

(3) تمثل بيانات عام 2005

(4) تمثل بيانات عام 2006

(5) تمثل بيانات عام 2007

(6) تمثل بيانات عام 2008

مؤشرات مختارة حسب المنطقة (تابع)
Selected Indicators by Region (Cont.)

Indicator	قطاع غزة Gaza Strip	باقي الضفة الغربية Remaining West Bank	محافظة القدس Jerusalem Governorate	الأراضي الفلسطينية Palestinian Territory	المؤشر
Economic Sectors⁽⁶⁾					القطاعات الاقتصادية⁽⁶⁾
Number of Economic Establishments in Operation	32,047	** 73,511	6,945	112,189	عدد المنشآت الاقتصادية العاملة
Tourism⁽⁶⁾					السياحة⁽⁶⁾
Number of Hotels	7	50	29	86	عدد الفنادق
Number of Rooms	264	2,961	1,317	4,229	عدد الغرف
Number of Beds	382	5,832	2,771	8,985	عدد الأسرة
Number of Guests	1,937	234,445	209,751	446,133	عدد النزلاء
Number of Guest Nights	7,926	527,764	591,596	1,127,286	عدد ليالي المبيت
Percentage of Rooms Occupancy	2.7	25.1	67.9	36.0	نسبة إشغال الغرف
Percentage of Beds Occupancy	3.1	53.6	53.1	32.6	نسبة إشغال الأسرة
Education***⁽⁵⁾					التعليم***⁽⁵⁾
Number of Schools	621	1,809	198	2,430	عدد المدارس
Number of Students of Schools	443,740	654,217	63,971	1,097,957	عدد الطلبة في المدارس
Number of Classes of Schools	11,599	21,758	2,413	33,357	عدد الشعب في المدارس
Number of Teachers in Schools	16,111	27,448	3475	43,559	عدد المعلمين في المدارس
Students Rate Per Teacher	27.5	23.8	****18.4	25.2	معدل عدد الطلبة لكل معلم
Students Rate Per Class	38.3	30.1	****26.5	32.9	معدل عدد الطلبة لكل شعبة
Drop-Out Rates (%) ⁽⁴⁾	1.4	1.1	0.5	1.2	نسبة التسرب (%) ⁽⁴⁾

*بيانات محافظة القدس لمنطقة J1 في عام 2007 تمثل عام 2006.

**Data of the West Bank do not include Jerusalem Governorate.

*** Do not include schools and kindergartens supervised by Israeli Municipality and Culture Committee.

****General Average do not include* Kindergartens in Jerusalem Governorate, data represents the scholastic years 2008/2009 and it is primary data.

*بيانات محافظة القدس لمنطقة J1 في عام 2007 تمثل عام 2006.

**بيانات الضفة الغربية لا تشمل محافظة القدس

*** لا تشمل المدارس ورياض الأطفال التي تشرف عليها البلدية ووزارة المعارف الإسرائيليتين.

****المعدل العام لا يشمل رياض الأطفال في محافظة القدس، والبيانات تمثل العام الدراسي 2009/2008 وهي أولية

(1) Data Represent 2000

(2) Data Represent 2004

(3) Data Represent 2005

(4) Data Represent 2006

(5) Data Represent 2007

(6) Data Represent 2008

(1) تمثل بيانات عام 2000

(2) تمثل بيانات عام 2004

(3) تمثل بيانات عام 2005

(4) تمثل بيانات عام 2006

(5) تمثل بيانات عام 2007

(6) تمثل بيانات عام 2008

مؤشرات مختارة حسب المنطقة (تابع)
Selected Indicators by Region (Cont.)

Indicator	قطاع غزة Gaza Strip	باقي الضفة الغربية Remaining West Bank	محافظة القدس Jerusalem Governorate	الأراضي الفلسطينية Palestinian Territory	المؤشر
Repetition Rates (%) ⁽⁴⁾	..	1.4	1.3	..	نسبة الرسوب (%) ⁽⁴⁾
Number of Universities and Colleges ⁽⁵⁾	7	17	2	24	عدد الجامعات والكليات الجامعية ⁽⁵⁾
Number of Community Colleges ⁽⁵⁾	5	14	3	19	عدد كليات المجتمع المتوسطة ⁽⁵⁾
Illiteracy Rate (15 Years and Over) ⁽⁶⁾	5.6	6.1	4.9	5.9	نسبة الأمية (15 سنة فأكثر) ⁽⁶⁾
الثقافة⁽⁴⁾					
نسبة الأسر التي يتوفر لديها وسائل الإعلام التالية:					
TV Set	93.4	96.3	99.7	95.3	جهاز تلفزيون
Satellite Dish	75.9	82.7	93.3	80.4	لاقط فضائي
Video	10.8	24.1	33.5	19.6	جهاز فيديو
Mobile Phone	78.6	82.0	88.7	80.8	جهاز خلوي
Telephone Line	45.6	53.4	61.8	50.8	خط تلفون
Computer	30.8	33.9	38.7	32.9	جهاز كمبيوتر
Internet Housing Unit	16.2	15.7	14.3	15.9	خدمة الإنترنت في المسكن
الصحة					
Number of Hospitals	⁽⁵⁾ 24	⁽⁵⁾ 53	⁽⁶⁾ 8	⁽⁵⁾ 77	عدد المستشفيات
Beds in Hospitals	⁽⁵⁾ 2,128	⁽⁵⁾ 2,939	⁽⁶⁾ 572	⁽⁵⁾ 5,067	الأسرة في المستشفيات
Number of physicians per 1000 of Population ⁽⁶⁾	3.0	1.2	1.4	1.9	عدد الأطباء لكل 1000 من السكان ⁽⁶⁾
Number of Nurses per 1000 of Population ⁽⁶⁾	4.7	1.5	1.9	2.7	عدد الممرضين لكل 1000 من السكان ⁽⁶⁾
Percentage of Health Insured Persons	⁽²⁾ 93.8	⁽²⁾ 65.8	⁽³⁾ 90.2	⁽²⁾ 76.1	نسبة الأفراد المؤمنين صحياً
Delivery Under any Health Observation (%)	99.5	98.6	99.0	98.9	حالات الولادة تحت الإشراف الصحي ^(%)

(1) Data Represent 2000
(2) Data Represent 2004
(3) Data Represent 2005
(4) Data Represent 2006
(5) Data Represent 2007
(6) Data Represent 2008

(1) تمثل بيانات عام 2000
(2) تمثل بيانات عام 2004
(3) تمثل بيانات عام 2005
(4) تمثل بيانات عام 2006
(5) تمثل بيانات عام 2007
(6) تمثل بيانات عام 2008

الفصل الأول

المنهجية

الفصل الأول

المنهجية

أولاً: منهجية إعداد الكتاب

تستند منهجية إعداد هذا الكتاب إلى ثلاث محددات أساسية وهي التغطية الجغرافية، والاسناد الزمني، وتنوع مصادر البيانات المستخدمة، والتي من الضروري أن تؤخذ بالاعتبار في استخدام الإحصاءات الواردة في هذا الكتاب.

1. الحدود الإدارية والتغطية الجغرافية

تنقسم الأراضي الفلسطينية إدارياً إلى (16) محافظة، وتعتبر المحافظة أعلى مستوى في الهيكل الإداري من التقسيمات الإدارية في الأراضي الفلسطينية، بحيث تضم المحافظة الواحدة العديد من التجمعات السكانية، ويبلغ عددها 11 محافظة في الضفة الغربية و5 محافظات في قطاع غزة وهي كما يلي:

1. **الضفة الغربية:** وتشمل محافظات جنين، طولكرم، قلقيلية، نابلس، رام الله والبيرة، القدس، أريحا والأغوار، بيت لحم، الخليل، سلفيت، وطوباس.

2. **قطاع غزة:** ويشمل محافظات شمال غزة، غزة، دير البلح، خان يونس، رفح.

ولأغراض إحصائية بحتة، تم تقسيم محافظة القدس إلى جزئين الأول (منطقة J1) وتشمل ذلك الجزء من المحافظة الذي ضمته إسرائيل عنوة بعيد احتلالها للضفة الغربية في عام 1967. وتضم منطقة J1 تجمعات (بيت حنينا، مخيم شعفاط، شعفاط، العيسوية، الشيخ جراح، وادي الجوز، باب الساهرة، الصوانة، الطور، القدس "بيت المقدس"، الشياح، راس العامود، سلوان، الثوري، جبل المكبر، السواحة الغربية، بيت صفافا، شرفات، صور باهر، أم طوبا، كفر عقب). ويشمل الجزء الثاني من محافظة القدس (منطقة J2) باقي المحافظة، وتضم منطقة J2 تجمعات (رافات، خماس، مخيم قلنديا، التجمع البدوي جبع، قلنديا، بيت دقو، جبع، الجديرة، الرام وضاحية البريد، بيت عنان، الجيب، بير نبالا، بيت إجاز، القبيبة، خربة أم اللحم، بدو، النبي صموئيل، حزما، بيت حنينا التحتا، قطنة، بيت سوريك، بيت اكسا، عناتا، التجمع البدوي الخان الأحمر، الزعيم، العيزرية، أبو ديس، التجمعات البدوية العيزرية وأبو ديس، السواحة الشرقية، الشيخ سعد).

وفي مجال التقسيمات الإدارية والتغطية الجغرافية نود التنويه هنا، أن مفهوم باقي الضفة الغربية يعود الى الضفة الغربية باستثناء ذلك الجزء من محافظة القدس والذي ضمته إسرائيل عنوة بعيد احتلالها للأراضي الفلسطينية عام 1967، والتي هي ذاتها منطقة J1. أما مفهوم باقي محافظات الضفة الغربية فيشمل الضفة الغربية باستثناء محافظة القدس بجزئها (J1) و (J2).

2. الإسناد الزمني

يعرض هذا الكتاب بشكل أساسي البيانات الإحصائية لعام 2008 إلا أنه توجد بعض الاستثناءات بسبب عدم توفر البيانات والتي اضطررنا فيها إلى عرض بيانات لسنوات سابقة.

هذا ويتضمن الكتاب بيانات مقارنة لسنوات مختلفة لمجموعة من المؤشرات لإبراز مدى التغير فيها ارتباطاً بالزمن.

3. مصادر البيانات

استندت بيانات هذا الكتاب إلى مصدرين أساسيين هما: الجهاز المركزي للإحصاء الفلسطيني، والذي استمدت بياناته من المسوح والتعدادات الميدانية المختلفة، أما المصدر الثاني فقد اعتمد على البيانات التي تم اشتقاقها من السجلات الإدارية للمؤسسات العامة ومجموعة من الدراسات البحثية والإصدارات، حيث تم الإشارة إلى هذه المصادر في مواقعها. وفي بعض الجداول تم اعتماد أكثر من مصدر حسب توفر البيان.

فيما يلي نبذة مختصرة عن أهم مسوح الجهاز المركزي للإحصاء الفلسطيني التي تم الاستناد إلى بياناتها في هذا الكتاب، علماً أنه في حالة الحاجة إلى تفاصيل عن المصادر المستخدمة لسنوات سابقة يتم الرجوع إلى سلسلة هذا الكتاب للسنوات السابقة:

1. المسح الصحي الديمغرافي، 2004: تم تنفيذه على عينة طبقية عنقودية عشوائية ذات مرحلتين بلغت حوالي 6,574 أسرة منها 675 أسرة في محافظة القدس.
2. مسح صحة الأسرة، 2006: تم تنفيذه على عينة طبقية عنقودية عشوائية منتظمة ذات مرحلتين بلغت حوالي 13,238 أسرة منها 1,342 أسرة في محافظة القدس.
3. مسح التعليم 1998/1999 - 2008/2009 مسح شاملة في الضفة الغربية وقطاع غزة للسنوات الدراسية المذكورة للمؤسسات التعليمية الحاصلة على ترخيص والتابعة لجميع جهات الإشراف (الحكومة، وكالة الغوث، المؤسسات الخاصة) وتم استثناء المدارس التابعة لوزارة المعارف والبلدية الإسرائيليتين في القدس.
4. مسح القوى العاملة: مسح أسري دوري يتم تنفيذه منذ عام 1995 بصورة دورية على أساس ربعي بهدف جمع بيانات حول المؤشرات الأساسية لسوق العمل، حيث يستند إلى عينة طبقية عنقودية ثنائية المراحل حجمها في كل ربع 7,545 أسرة منها 730 أسرة في محافظة القدس.

5. مسح إنفاق واستهلاك الأسرة الفلسطينية 2001، 2004-2007: تم تنفيذ مسح 2001 خلال الفترة (آذار 2001/ آذار 2002) على عينة عشوائية طبقية حجمها 3,500 أسرة استكمل منها 373 أسرة في محافظة القدس. أما مسح إنفاق واستهلاك الأسرة الفلسطينية 2004 تم تنفيذه في خلال الفترة (15 كانون ثاني 2004 / 14 كانون ثاني 2005) على عينة عشوائية طبقية حجمها 3,781 أسرة استكمل منها 367 أسرة في محافظة القدس أما مسح انفاق واستهلاك الاسرة الفلسطينية 2006 خلال فترة (15 كانون ثاني 2006 / 14 كانون ثاني 2007) على عينة طبقية عنقودية عشوائية منتظمة ذات مرحلتين وتكونت من 12 عينة جزئية متساوية وممثلة واحدة في كل شهر، اما مسح انفاق واستهلاك الاسرة 2007 خلال فترة (15 كانون ثاني 2007 / 14 كانون ثاني 2008) على عينة مقدارها 1,231 أسرة .
6. مسح استخدام الوقت: تم تنفيذ مسح استخدام الوقت خلال الفترة أيار/1999 - أيار/2000، عينة المسح عينة طبقية عنقودية عشوائية متعددة المراحل، بلغ عدد أسر العينة 4,019 أسرة منها 346 أسرة في محافظة القدس.
7. مسح الكمبيوتر والانترنت والهاتف النقال-2004: تم تنفيذ هذا المسح خلال الفترة 7/20 - 2004/8/24 على عينة عشوائية طبقية عنقودية متعددة المراحل مؤلفة من 7,557 أسرة، منها 803 أسرة في محافظة القدس.
8. مسح واقع المؤسسات الثقافية: تم تنفيذ مسح شامل للمؤسسات الثقافية في الأراضي الفلسطينية خلال الفترة 11/07 - 2005/12/1 حيث بلغ عددها 427 مؤسسة، منها 308 مؤسسة ثقافية في الضفة الغربية تشمل 20 مؤسسة ثقافية في محافظة القدس و119 مؤسسة ثقافية في قطاع غزة. وبلغ عدد المؤسسات العاملة 300 مؤسسة تتوزع بواقع 216 مؤسسة في الضفة الغربية منها 8 مؤسسات في محافظة القدس و84 مؤسسة في قطاع غزة.
9. المسح الأسري لتكنولوجيا المعلومات والاتصالات، 2006، بلغ حجم عينة المسح الأسري لتكنولوجيا المعلومات والاتصالات، 4,609 أسرة موزعة على جميع محافظات الضفة الغربية وقطاع غزة، بواقع 3,109 أسرة في الضفة الغربية و1,500 أسرة في قطاع غزة.
10. المسح الصناعي 2007: تم تنفيذه في الأراضي الفلسطينية من خلال عينة عشوائية منتظمة ذات مرحلة واحدة حيث بلغ حجم العينة 2,841 منشأة منها 248 منشأة في محافظة القدس.
11. مسح التجارة الداخلية 2006: تم تنفيذه في الأراضي الفلسطينية من خلال عينة عشوائية منتظمة ذات مرحلة واحدة. حيث بلغ حجم العينة 2,148 منشأة.
12. مسح رخص الابنية 2008: تم تنفيذه في الأراضي الفلسطينية من خلال السجلات الادارية.

13. مسح النقل والتخزين والاتصالات 2007: تم تنفيذه في الأراضي الفلسطينية من خلال حصر شامل لجميع المؤسسات في هذا القطاع، حيث بلغ عدد المنشآت 940 منشأة.
14. مسح النقل القطاع الغير منظم: تم تنفيذه في الأراضي الفلسطينية من خلال عينة عشوائية طبقية منتظمة ذات مرحلة واحدة، حيث بلغ عدد المركبات 1,668 مركبة.
15. مسح الخدمات 2007: تم تنفيذه في الأراضي الفلسطينية من خلال عينة عشوائية منتظمة ذات مرحلة واحدة. حيث بلغ حجم العينة 2,284 منشأة.
16. مسح الأسعار والأرقام القياسية (1996-2008): مسح دوري يتم تنفيذه في الأراضي الفلسطينية منذ عام 1996 بهدف جمع أسعار السلع والخدمات المكونة لسلة المستهلك ضمن اثنا عشرة مجموعات رئيسية، حيث تم تحديث سنة الاساس من العام 1996 الى العام 2004.
17. مسح النشاط الفندقي (1996-2008): مسح دوري شامل لجميع الفنادق في الأراضي الفلسطينية منذ عام 1996 ويهدف الى جمع البيانات حول اعداد نزلاء الفنادق ومعدلات اشغالهم للغرف والاسرة
18. الحسابات القومية (2006-2007): تم اعداد الحسابات القومية لباقي الضفة الغربية وقطاع غزة للعام 2006-2007 ضمن اعداد تقرير الحسابات القومية بالاسعار الجارية والثابتة (2004-2007) حيث توفر هذه البيانات الناتج المحلي الاجمالي بطريقتي الانتاج والانفاق، والدخل القومي الاجمالي والدخل القومي المتاح الاجمالي، ونصيب الفرد لكل من هذه البنود بالاسعار الجارية والثابتة. وتشكل المسوح الاقتصادية والسجلات الادارية والمسوح الاسرية الاخرى المصادر الرئيسية لاعداد الحسابات القومية الفلسطينية.
19. التعداد العام للسكان والمساكن والمنشآت 1997.
20. التعداد العام للمنشآت 2004 وتحديثاته لغاية 31-12-2006 : هو التعداد الثالث للمنشآت والذي نفذه الجهاز المركزي للأحصاء الفلسطيني من عام 1994، هدف هذا التعداد الى بناء قاعدة بيانات للمنشآت مصنفة حسب النشاط الاقتصادي في الاراضي الفلسطينية.
21. التعداد العام للسكان والمساكن والمنشآت 2007 هو التعداد الفلسطيني الثاني منذ تأسيس السلطة الوطنية الفلسطينية، يهدف التعداد العام للسكان والمساكن والمنشآت 2007 بصورة أساسية إلى إنجاز منظومة من البيانات ذات الجودة العالية والحديثة حول السكان والمساكن والمنشآت الاقتصادية والحيازات الزراعية، لاستخدامها لأغراض التخطيط واتخاذ القرارات التي تساهم في تحقيق التنمية المتوازنة والشاملة في كافة القطاعات التنموية. تشمل 2007 جميع الأفراد المتواجدين في الأراضي الفلسطينية في ليلة العد في الفترة (2007/12/1-11/30) بغض النظر عن الجنسية والمواطنة.

22. مسح التجمعات السكانية الفلسطينية 2008: تم تنفيذ هذا المسح خلال الفترة 2008/6/01 - 2008/6/25 حيث كانت وحدة العد في هذا المسح التجمع السكاني وتم شمول كافة تجمعات الأراضي الفلسطينية بهدف تحديث قاعدة البيانات حول التجمعات السكانية لعام 2008.

23. المسح الاجتماعي الأسري لمحافظة القدس 2006 . تم تنفيذ هذا المسح في محافظة القدس خلال الفترة 17/04/2005 - 13/06/2005 على عينة طبقية عشوائية متعددة المراحل، وقد بلغ حجم العينة 3,300 أسرة منها 2,240 في منطقة J1، استكمل منها بيانات 1,774 أسرة، و 1,060 أسرة في منطقة J2 استكمل منها بيانات 712 أسرة.

24. مسح أثر الإجراءات الإسرائيلية على الواقع الإقتصادي للأسر الفلسطينية، تم تنفيذ هذا المسح كمرفق مع مسح القوى العاملة، وذلك لرصد التغيرات التي تطرأ على مستويات المعيشة للأسر الفلسطينية نتيجة الإجراءات الإسرائيلية المختلفة منذ بداية الإنتفاضة، الدورة الثامنة نفذت خلال الربع الأول من عام 2004 على عينة بلغ حجمها 3,878 أسرة، استكمل منها بيانات 3,878 أسرة، منها 2,730 أسرة في الضفة الغربية و 1,148 أسرة في قطاع غزة، الدورة التاسعة نفذت خلال الربع الثاني من عام 2004 على عينة بلغ حجمها 3,908 أسرة، استكمل منها بيانات 3,398 أسرة، منها 2,228 أسرة في الضفة الغربية و 1,170 أسرة في قطاع غزة، الدورة العاشرة نفذت خلال الربع الثالث من عام 2004 على عينة بلغ حجمها 3,927 أسرة، استكمل منها بيانات 3,328 أسرة، منها 2,129 أسرة في الضفة الغربية و 1,199 أسرة في قطاع غزة، الدورة الحادية عشر نفذت خلال الربع الرابع من عام 2004 على عينة بلغ حجمها 3,934 أسرة، استكمل منها بيانات 3,324 أسرة، منها 2,158 أسرة في الضفة الغربية و 1,166 أسرة في قطاع غزة، الدورة الثانية عشر نفذت خلال الربع الأول من عام 2005 على عينة بلغ حجمها 3,934 أسرة، استكمل منها بيانات 3,400 أسرة، منها 2,174 أسرة في الضفة الغربية و 1,226 أسرة في قطاع غزة، الدورة الثالثة عشر نفذت خلال الربع الثاني من عام 2005 على عينة بلغ حجمها 3,934 أسرة، استكمل منها بيانات 3,438 أسرة، منها 2,236 أسرة في الضفة الغربية و 1,202 أسرة في قطاع غزة، الدورة الرابعة عشر نفذت خلال الربع الثالث من عام 2005 على عينة بلغ حجمها 3,934 أسرة، استكمل منها بيانات 3,435 أسرة، منها 2,230 أسرة في الضفة الغربية و 1,205 أسرة في قطاع غزة، الدورة الخامسة عشرة خلال الربع الرابع من عام 2005 على عينة بلغ حجمها 3,934 أسرة، استكمل منها بيانات 3,508 أسرة، منها 2,304 أسرة في الضفة الغربية و 1,204 أسرة في قطاع غزة.

25. مسح الفقر في الأراضي الفلسطينية، تم تنفيذه في شهر كانون أول 2003 بهدف رصد ومراقبة التغيرات التي طرأت على مستويات معيشة الأسرة الفلسطينية نتيجة الإجراءات الإسرائيلية المختلفة منذ بداية الإنتفاضة أواخر شهر أيلول 2000. بلغ حجم العينة لهذا المسح 3,725 أسرة، حيث تم استكمال مقابلة 3,127 أسرة (منها 1,899 في الضفة الغربية و 1,228 في قطاع غزة).







26. مسح أثر جدار الضم والتوسع على الواقع الاجتماعي والاقتصادي للتجمعات الفلسطينية التي يمر الجدار من أراضيها، حزيران 2008، وهو مسح تم تنفيذه في العام 2008 بهدف رصد التغيرات التي حصلت في التجمعات التي مر الجدار من أراضيها منذ البدء ببناء الجدار حتى نهاية شهر حزيران 2008، وقد بلغ عدد التجمعات التي تم زيارتها وجمع بيانات منها 171 تجمعاً سكانياً في الضفة الغربية.

الفصل الثاني

القدس عبر التاريخ

خريطة 1-2: "بلدية" القدس 1996 - مراحل توسيع حدود "البلدية"

Map 2-1: Jerusalem "Municipality" 1996- Expanding Stages of The "Municipality" Borders

LEGEND	المصطلحات
البلدية القديمة Old City	
حدود البلدية 1931 1931 Addition	
حدود البلدية 1949 1949 Addition	
حدود البلدية 1967 1967 Addition	
حدود البلدية 1994 1994 Addition	
مناطق خاصة Enclave	
جبل سكوبس Mount Scopus	
حدود البلدية 1994 1994 Municipal Boundary	
خط الهدنة Armistice Line	

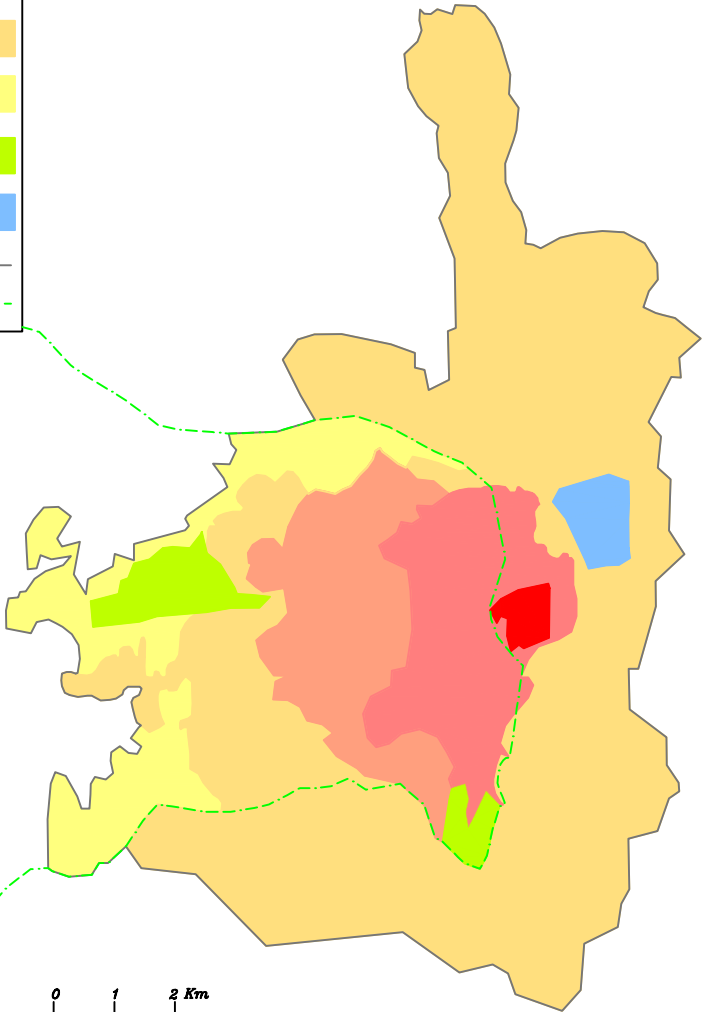

الفصل الثاني

القدس عبر التاريخ

مقدمة:

وقعت القدس والأراضي الفلسطينية والعربية الأخرى في قبضة الاحتلال الإسرائيلي في عام 1967، وما زال معظمها رازحاً تحت هذا الاحتلال، وما زالت إسرائيل رافضة الانسحاب من هذه المناطق وخصوصاً مدينة القدس العربية.

فبعد احتلالها لأراضي الضفة الغربية والتي تشكل القدس العربية جزءاً منها وبالتحديد في الثامن والعشرين من حزيران عام 1967 وفي أول إجراء باطل وغير شرعي، أصدرت إسرائيل أمراً إدارياً يقضي بضم القدس العربية (حوالي سبع كيلو مترات مربعة) وعشرات الكيلومترات الأخرى، إلى الجزء الغربي من المدينة والتي كانت مساحتها (حوالي 38 كيلو متراً مربعاً)، تلاه حل مجلس الأمانة الفلسطيني، وتوزيع الهوية الإسرائيلية على سكان القدس العربية، وألغت القوانين الأردنية واطلقت المحاكم الشرعية والبنوك العربية، وفرضت مناهج التعليم الإسرائيلية، وغيرها لاقصاء أي دور للسلطة العربية، واخضاع الأرض والسكان لكافة أشكال السلطة الإسرائيلية.

ومن أجل خلق حالة التواصل والعمق الجغرافي مع المدن الأخرى في إسرائيل، تم توسيع حدود "بلدية" القدس من أراضي الضفة الغربية بحوالي ضعفي ما كانت عليه قبل حزيران 1967، وذلك على قاعدة الأكثر مساحة من الأرض والأقل عدداً من السكان إلى جانب التدمير الكامل أينما أمكن للتجمعات الفلسطينية التي تشكل عائقاً أمام التواصل المذكور، خاصة في الاتجاه الغربي للمدينة كما حصل لقرى اللطرون الثلاث عمواس وبالو وبيت نوبا، حيث تم تدميرها بالكامل وتشريد أهلها.

ولم تقف الأمور عند هذا الحد، بل شرع الإسرائيليون في بناء حزام استيطاني يحيط بالقدس ليشكل "درعاً" واقياً لبلدية القدس كخط دفاع أول عن "حدودها" وتمثل ذلك في سياسة مصادرة آلاف الدونمات من الأراضي الفلسطينية تحت ذرائع وحجج مختلفة، وبناء المستوطنات الإسرائيلية عليها إضافة إلى السياسة "الأمنية" والسيطرة على المزيد من الأراضي كان آخرها ما لحق بمحافظة القدس نتيجة إقامة جدار الضم والتوسع لحدود "بلدية القدس"، حيث تم استحداث الجدار من الناحية الشمالية والمحاذية لمطار قلنديا وقرى كفر عقب وقلنديا ورافات والرام وضاحية البريد حيث يعزل تجمعات بكاملها (الأرض والسكان) مثل الرام وبيرنبالا وكفر عقب والجيب، مما يعيق تنظيم شؤون السكان ويضطرهم للهجرة خارج حدود منطقة الجدار.

ونتيجة لهذا الجدار تم مصادرة وعزل 86,980 دونم من أراضي محافظة القدس بالإضافة إلى تهجير 2,940 أسرة تضم 21,600 فرداً. في حين بلغ عدد الأسر التي تم تهجيرها في باقي الضفة الغربية 940 أسرة.

وبهذا يكون الإسرائيليون قد حققوا الجزء الأكبر من توجهاتهم ولسنوات مستقبلية طويلة عبر ضمان العديد من مقومات شعار ديمومة القدس عاصمة لدولتهم سواء كان قبل إعلانها أو بعده. فجغرافياً تم توسيعها إلى القدر الذي يحقق مساحة واسعة تتناسب واستيعاب أكبر قدر من المستوطنين، وسكانياً تم ضم التجمعات الفلسطينية غير المكتظة بالسكان (مع المحافظة على فرض كوابح نموها)، وأمنياً تم إحاطة القدس بسور إسرائيلي لحمايتها. وبعد تحقيق هذا الشوط وتدعيم هذه المقومات، وفي ظل رفض فلسطيني وعربي وعالمي للإجراءات الإسرائيلية بمجملها، وبعد ثلاثة عشر عاماً من الاحتلال وبتاريخ 30 تموز 1980 تبنى الكنيست الإسرائيلي القانون الأساسي الذي قدمته الحكومة الإسرائيلية والذي ينص على أن "القدس الموحدة عاصمة إسرائيل"، كنتيجة امتدت جذورها إلى الأيام الأولى لاحتلال القدس العربية.

وعليه ومن وجهة نظر إسرائيل فقد أطبقت فكي الكماشة على مشروعها "التاريخي" عبر قوانينها وتعديلاتها الإدارية والتي أدت في النهاية إلى فرض إسرائيل سلطتها وإدارتها على القدس العربية والحاقتها لها بما يشمل ذلك جميع مجالات حياة السكان الفلسطينيين، جاهدة في تشويه الواقع وفرض الحقائق على الأرض من أجل تجاوز لا شرعية الإجراءات الإسرائيلية واستثناء القدس العربية من قرارات الشرعية الدولية وخاصة قرارات هيئة الأمم المتحدة ومجلس الأمن الدولي.

فالقرارات والمواثيق الدولية وفي مقدمتها نصوص اتفاقية جنيف الرابعة لعام 1949 ترفض من الأساس تغيير الواقع للأراضي المحتلة وتحظر بموجب المادتين 49 و53 من القسم الثالث من هذه الاتفاقية جميع ممارسات الاحتلال المتمثلة بأعمال التدمير وإخلاء المناطق وانتهاك أمن السكان وتعريض حياتهم للخطر.

أما خطوة ضم القدس (ذلك الجزء من المحافظة الذي ضمته إسرائيل عنوة بعيد إحتلالها الضفة الغربية عام 1967) للجزء الغربي من المدينة ليصبح جزءاً من (بلدية القدس الموحدة عاصمة إسرائيل) فقد رفضته جميع دول العالم (باستثناء جمهورية الدومينيكان)، ولا يوجد حتى الآن سفارات لأي دولة في العالم مقرها القدس (باستثناء دولتين صغيرتين) رغم مرور حوالي أربعة عقود على قرار الضم، وأكثر من عقدين على قانون الحكومة " القدس الموحدة عاصمة إسرائيل". وتتعامل جميع دول العالم والمنظمات الدولية وعلى رأسها الجمعية العامة للأمم المتحدة ومجلس الأمن الدولي مع القدس باعتبارها جزءاً من الضفة الغربية وبالتالي تنطبق عليها جميع قرارات مجلس الأمن الدولي ذات العلاقة (242، 252، 253، 254، 267، 298) وقرارات الجمعية العامة للأمم المتحدة (2253 و2254). هذه القرارات تؤكد بطلان الضم من ناحية الشرعية الدولية وبالتالي سقوط مشروع القدس العاصمة الموحدة لإسرائيل وتأكيد عروبة القدس المستمدة من التاريخ العربي الفلسطيني.

فالقدس من المدن القديمة في العالم، وهي الموقع الذي ترنو إليه جميع الأمم والحضارات. فهوجمت أو حوصرت القدس ما لا يقل عن خمس وعشرين مرة، ولكنها صمدت في وجه جميع محاولات تغيير معالمها وخصائصها وحيويتها. والقدس مهبط الديانات السماوية، وهي أولى القبلتين ومعرج الرسول صلى الله عليه وسلم وقيامته المسيح عليه السلام.

يتناول هذا الفصل "القدس عبر التاريخ" بعض المحطات والتي هي الجزء اليسير من السجل التاريخي الحافل للقدس أرضاً، وشعباً، ومقدسات، وحضارة، فالصفحات التالية تتناول جزءاً من الحقائق التاريخية التي تعكس عروبة القدس وأهلها، فأسماء القدس لها من المدلولات العميقة بعمق التاريخ، والمحطات التاريخية المدرجة تعبيراً عن الجذور الممتدة بامتداد جذور الوجود، والقرارات الدولية وغيرها تأكيداً لعدم سقوط الحقوق التاريخية بالتقدم.

أولاً: أسماء القدس عبر التاريخ

سميت القدس عاصمة فلسطين بعشرات الأسماء التي اقترنت بأسماء البناة أو الغزاة، والتي عند استعراضها يتبين أن لها من المدلولات ما يعطيه التاريخ لدارسيه، هذه الأسماء وردت في وثائق وسجلات عديدة في مختلف أنحاء العالم، وهذا يؤكد صراع مختلف الحضارات على القدس كما يتضح من خلال الأسماء الكنعانية والفارسية واليونانية والرومانية والإسلامية لهذه المدينة المقدسة، فمنذ ستة آلاف سنة تم بناء "حصن يبوس" الذي هو القدس في عصرنا الحاضر، هذا الاسم الذي له من الرنين المميز ما لم يعرف التاريخ له مثيلاً من حيث كونه موقعاً بمدى الاستهداف كموقع وحضارة وحتى كإسم أيضاً.

ومن أبرز الأسماء التي سميت بها القدس¹ :

- 1 . حصن يبوس: نسبة إلى اليبوسيين.
- 2 . يبوس: نسبة إلى اليبوسيين.
- 3 . يروشالم: شالم الإله الكنعاني معناه السلام.
- 4 . اورسالم: اسم كنعاني يعني السلام.
- 5 . ساليم: اسم كنعاني ويعني السلام .
- 6 . شاليم: اسم كنعاني ويعني السلام .
- 7 . مدينة داود: نسبة إلى النبي داود.
- 8 . مدينة الله .
- 9 . شليم: في عهد السيد المسيح ورد ذكرها في الإنجيل.
- 10 . ياروشالم: في الكتابات الكنعانية القديمة.
- 11 . جيروزالم: اسم إفرنجي تحريف للاسم الكنعاني (ياروشالم).

¹ محمد فنوش، 1996. القدس حضارة وتاريخ، د.إبراهيم الفني، 1997. القدس عبر الحضارة والتراث، منشورات وزارة الإعلام الفلسطينية 1997.

- 12 . يا بيتسي: سميت لدى الفراعنة وتحريف للاسم الكنعاني ولكن هكذا سميت باللغة المصرية واللغة الهيروغليفية آنذاك.
 - 13 . ايليا كيبينو لنا: الاسم الأول للإمبراطور الروماني هد ريان عام 135 م حيث كانت تحت الاستعمار الروماني.
 - 14 . بيت المقدس.
 - 15 . القدس الشريف.
- إضافة للعديد من الأسماء التي حملتها القدس ما قبل العصر الحالي مثل: ايفن، مدينة الأنهار، مدينة الوديان، يهوستك، نور مستك، نور السلام، نور الغسق، يارة، كيلة، اريانه، جبستي، أوقل، ميلو، أكرى، انتوخيا.

ثانياً: القدس - محطات تاريخية

ندرج في هذه الصفحات أبرز المحطات التاريخية تمثيلاً لأهم الانعطافات والأحداث التي شهدتها القدس، هذه المحطات هي ما يمكن أن نستقرئه في تاريخ هذا الموقع المنتصب في تلك البقعة الهامة من الوطن الفلسطيني وشعبه.

أبرز المنعطفات التاريخية للقدس²

التاريخ	التفصيل
3000 ق.م	بناء مدينة القدس على يد اليبوسيين وهم من الكنعانيين العرب.
1362-1417 ق.م	عهد ملك القدس (أورشليم) عبد خيبا الكنعاني ورسائله التي ورد فيها ذكر اسم مدينة اورسالم.
1237-1304 ق.م	عهد رمسيس الثاني (السلالة 19) وهو الذي تم في زمنه خروج النبي موسى واتباعه من مصر وقد عين بعضهم تاريخ حكمه 1232-1300 ق.م .
1150-1200 ق.م	هجرة الفلسطينيين إلى فلسطين (الساحل الفلسطيني الجنوبي) ومنهم جاءت تسمية قبيلة (فلسطينا) فلسطين أرض كنعان.
971-1010 ق.م	فترة حكم النبي داود.
597 ق.م	حملة نبوخذ نصر الأولي.
586 ق.م	حملة نبوخذ نصر الثانية وسبي اليهود إلى بابل السبي الثاني.
333-536 ق.م	العهد الفارسي
312 ق.م	فلسطين تصبح تحت حكم البطالسة في مصر .
64-312 ق.م	فترة حكم السلوقيين في سورية وبلاد الشام.
300 ق.م	حملة بطليموس الأول على أورشليم ونقل عدد غفير من اليهود إلى أفريقيا.
164-175 ق.م	دخول انيوخوس الرابع (أبيان) أورشليم وتدمير هيكلها ونهبه خزانها.
7 ق.م-476 م.	عهد الإمبراطورية الرومانية.
20	أعاد هيردوس الهيكل.
29	اعتداء اليهود على المسيح ونبوعته.

² د.عز الدين فوده، 1969. قضية القدس في محيط العلاقات الدولية، مركز الأبحاث في منظمة التحرير الفلسطينية. بيروت.

التاريخ	التفصيل
326	حج الإمبراطورة هيلينا أم قسطنطين إلى القدس وبناء كنيسة القيامة.
614	احتلال الفرس لسوريا وفلسطين وتخريب كنائس القدس ومن ضمنها كنيسة القيامة.
638	(17 هجري) فتح مدينة القدس على يد الخليفة العادل عمر بن الخطاب.
685-695	عهد عبد الملك بن مروان الخليفة الأموي الذي في عهده تم بناء قبة الصخرة.
692	الانتهاء من بناء قبة الصخرة.
1067	خربت الزلازل أرض فلسطين فانشقت الصخرة ثم عادت فالتأمت.
1099	اجتاح الصليبيون بلاد فلسطين ولما دخلوا بيت المقدس عثر على جثث 70 ألفا من سكان المدينة وهكذا أصبحت القدس مملكة صليبية سميت " بمملكة القدس".
1187	السلطان الملك الناصر صلاح الدين يوسف بن أيوب أنقذ بيت المقدس من الصليبيين وبادر إلى مسجد الصخرة فأزال معالم الصليبيين.
1228	سلم حاكم مصر الملك الكامل بيت المقدس للإمبراطور الألماني فردريك مقابل انسحاب الإفرنج من مدينة دمياط فدخل الإمبراطور القدس.
1238	استرد الملك الصالح نجم الدين أيوب ابن الملك الكامل مدينة القدس وحرر الصخرة المشرفة من الإفرنج.
1244	هاجم الخوارزميون وعلى رأسهم الأمير حسام، الإفرنج دفاعا عن القدس والصخرة المشرفة.
1516	هزمت جيوش الأتراك العثمانيين الجيوش المملوكية ووقعت البلاد تحت ظل حكم إسلامي جديد هو الحكم العثماني، الذي استمر نحو أربعة قرون.
1542	جدد السلطان سليمان الأول ابن السلطان سليم الأول عمارة قبة الصخرة وثلاثة أبواب نحاسية والباب الشمالي (باب ستنا مريم).
1813	دخل إبراهيم باشا القدس.
1874	في عهد السلطان عبد العزيز تم إنشاء قسم كبير من السقف الخشبي المثلث الأضلاع للمسجد الأقصى.

التاريخ	التفصيل
1917	دخلها الغازي البريطاني اللورد النبي.
1920	أصبحت القدس عاصمة فلسطين، تحت الإستعمار البريطاني.
1921/06/05	انعقاد المؤتمر الفلسطيني الأول في القدس، الذي قرر ارسال وفد الى لندن لشرح وجهة النظر الفلسطينية من وعد بلفور.
1929	حدثت ثورة فلسطينية عارمة وأحداث دامية مع اليهود دفاعا عن الحقوق الفلسطينية في القدس.
1930	قضية البراق وحكم اللجنة الدولية بأنه ملك للمسلمين وحدهم.
1931/12/07	افتتاح المؤتمر الاسلامي العام في المسجد الأقصى، وكان من أهدافه العمل على حماية بيت المقدس.
1935/01/25	انعقاد مؤتمر علماء فلسطين الأول برئاسة الحاج أمين الحسيني في مدينة القدس.
1946/07/22	نسف فندق الملك داوود في القدس من قبل عصابة الاورغون الارهابية، مما أدى الى مقتل 95 شخصا.
1948/04/08	استشهاد القائد عبد القادر الحسيني في معركة القسطل.
1948/04/09	مذبحة دير ياسين على يد قوات عصابة الاورغون الارهابية بزعامة مناحيم بيغن، والتي راح ضحيتها 250 فلسطينياً.
1948	استولت إسرائيل على القدس الجديدة.
1949/12/16	إعلان رئيس الوزراء الاسرائيلي ديفيد بن غوريون بأن القدس ستصبح عاصمة لدولة اسرائيل ابتداء من 1950/1/1.
1950	ممارسة السيادة الأردنية على القدس القديمة.
1964/05/28	انعقاد أول مجلس وطني فلسطيني في القدس، حيث تم خلاله اقرار الميثاق الوطني الفلسطيني، وأعلن عن انشاء منظمة التحرير الفلسطينية.
1967/06/05	احتلت إسرائيل القدس القديمة وباقي الضفة الغربية وقطاع غزة.
1967/06/13	ذكر المطران ثيودوروس مطران الروم الأرثوذكس بأن إسرائيليين اعتدوا على كنيسة مار الياس على طريق بيت لحم، وكسروا مقاعدها ونهبوا الأيقونات

التاريخ	التفصيل
	المقدسة والأثریات.
1967/06/27	أصدر الكنيست الإسرائيلي قراراً يقضي بضم القدس الشرقية.
1967/06/28	إسرائيل تقرر توسيع حدود القدس العربية إلى عشرة أضعاف مساحتها وضمها إلى الجزء الغربي من المدينة وما يتبعه من سيطرة قانونية وإدارية.
1967/08/03	حدث اشتباك بين الشبان العرب وبين القوات الإسرائيلية بسبب دخول الإسرائيليات إلى الحرم الشريف بصورة غير لائقة.
1968	أقامت إسرائيل أول عرض عسكري واغتصبت مساحة كبيرة من أراضي المدينة المقدسة داخل السور وخارجه.
1969/04/10	نشرت جريدة هآرتس الإسرائيلية أن جمهرة إسرائيلية قامت في الصباح الباكر من اليوم السابق لعيد الفطر بإجراء صلاة تذكارية لقتلى الجيش الإسرائيلي داخل الحرم الشريف.
1969/07/22	أصدر الحاخام الأكبر لإسرائيل نداء دعا فيه إسرائيل إلى التوجه إلى حائط المبكى لقراءة التهانيل والصلوات.
1969/08/12	أقدم ثلاثة من الإسرائيليين على سرقة تاج السيدة العذراء.
1969/08/13	أصدر بطريرك اللاتين أمراً بإغلاق ثلاث كنائس تابعه له في القدس بسبب انتهاكها ووقوع السرقة.
1969/08/21	إحراق المسجد الأقصى على يد الإسرائيليين، في محاولة لتهود القدس والقضاء على أهم معالمها العربية.
1969	استكمل الإسرائيليون إحكام الحفريات حول المسجد الأقصى في القدس.
1976/02/08	محكمة صهيونية تقرر حق اليهود في الصلاة في منطقة الحرم القدسي الشريف، وما يدعى "جبل الهيكل"
1980/07/30	الكنيست الإسرائيلي يتبنى قرار الحكومة الأساسي القاضي بأن القدس الموحدة عاصمة لدولة إسرائيل.
1982/04/11	دخول المتطرف الإسرائيلي هاري غودمان إلى ساحة الأقصى وقيامه بفتح النار على المصلين.
1985/05/10	إغلاق مستشفى الهوسبيس على أيدي السلطات الإسرائيلية.

التاريخ	التفصيل
1987/12/08	اندلاع الانتفاضة الشعبية الفلسطينية في الأراضي الفلسطينية ومن ضمنها القدس.
1987	الاعتداء على كنيسة القديس بولص الأسقفية وإحراق الباب الجنوبي لها في شارع الأنبياء في القدس.
1989	الاستيلاء على جزء من دير مار يوحنا المجاور لكنيسة القيامة.
1990/10/08	مجزرة إسرائيلية بحق المصلين الفلسطينيين في ساحة المسجد الأقصى والقدس الشريف، مما أدى إلى استشهاد 30 مصليا وجرح 150 آخرين.
1992/08/12	الإعلان عن تأسيس ملتقى القدس الكبرى من مستوطنات معاليه أدوميم وجفعات زئيف، وغوش عتصيون، وبيتار، وكفار أدوميم، وأدم.
1993/03/28	إغلاق القدس بوضع الحواجز العسكرية وعدم السماح للفلسطينيين بدخولها.
1993/10/21	إصدار قرار من وزارة الإسكان الإسرائيلية ببناء 13 ألف وحدة سكنية في المستوطنات الواقعة ضمن نطاق القدس الكبرى.
1995/05/18	قام المستوطنون الإسرائيليون بمحاولة إضرام النار داخل كنيسة الجثمانية بالقدس.
1995/05/20	سرقة تمثال السيد المسيح من دير الطليان في الشياح.
1995/07/10	إغلاق ثلاث مؤسسات فلسطينية في القدس ومن ضمنها مكتب الجهاز المركزي للإحصاء الفلسطيني.
1996/03/10	فتح مركز شرطة إسرائيلي في الجزء الشرقي من القدس العربية.
1996/08/02	إغلاق مكتب أحد النواب المقدسين في المجلس التشريعي الفلسطيني.
1996/09/24	افتتاح نفق "حشمونائيم" كأحد نتائج الحفريات تحت المسجد الأقصى، حيث اندلعت انتفاضة شعبية رافضة افتتاح هذا النفق مما أدى إلى استشهاد 88 مواطنا فلسطينيا وجرح حوالي 1,600 آخرين.
1996/12/17	قرار رئاسي فلسطيني بتشكيل محافظة القدس.
1997/09	تكليف الوزارات الإسرائيلية بتكثيف نشاطاتها في القدس.
1997/12	إنشاء وحدة شرطة إسرائيلية خاصة لملاحقة البناء الفلسطيني في القدس.

التاريخ	التفصيل
1997/12	فتح ملف مستشفى المقاصد من قبل إسرائيل وبحث إمكانية إلغاء ترخيصه.
2000/01/25	الجيش الإسرائيلي يمنع وصول مواد بناء للترميم في المسجد الأقصى.
2000/02/08	إسرائيل تصدر أراضي تقع بين الطور والزعيم كجزء من خطة فتح شارع يربط مستوطنة معالي أدوميم مع المستوطنات المحيطة بالقدس.
2000/02/12	الجمعية العامة للمجمع الكنسي في الأراضي المقدسة تؤكد على أن القدس تخص الديانات الثلاث وتحتل مكانة أيدلوجية فريدة في التفكير العربي الفلسطيني والمسيحي.
2000/02/15	الفاثكان والسلطة الوطنية الفلسطينية توقعان اتفاقية حول وضع الكنائس الكاثوليكية وترفضا التغييرات الإسرائيلية من طرف واحد في القدس.
2000/02/17	بعد ثلاث سنوات من البحث، البروفيسور وليد الخالدي يعلن ان الأراضي المنوي إقامة سفارة الولايات المتحدة فيها في القدس تعود ملكيتها للأوقاف الإسلامية وأمالك فلسطينيين خاصة.
2000/03/23	البابا يوحنا بولص الثاني يعقد مؤتمراً في القدس بحضور رجالات الدين المسلمين والمسيحيين واليهود.
2000/05/15	الكنيست الإسرائيلي يصادق على نقل أبو ديس، والعيزرية والسواحة الشرقية للسيادة الفلسطينية الكاملة (فيما بعد تم تأجيل التنفيذ)
2000/06/07	المجلس الاسلامي الأعلى يصدر "عهدة القدس" مؤكداً حق السيادة الفلسطينية الكاملة على القدس عاصمة الدولة الفلسطينية المستقلة، وتأتي هذه العهدة للتأكيد على فتاوى سابقة بعدم شرعية التنازل عن أي شيء من المدينة المقدسة.
2000/07/11	فتح ملف القدس في مفاوضات السلام بين السلطة الوطنية الفلسطينية واسرائيل والتي استمرت اسبوعين دون ان تتمكن عن اية اتفاقات.
2000/07/23	مفتي القدس الشيخ عكرمة صبري يصدر فتوى تحرم قبول اللاجئين الفلسطينيين تعويضات بدلاً من العودة الى ديارهم.
2000/08/15	مفتي القدس الشيخ عكرمة صبري يجدد فتوى تحريم حصول المقدسيين الفلسطينيين على الجنسية الإسرائيلية.
2000/09/29	استشهاد ثمانية فلسطينيين في دفاعهم عن الأقصى الشريف وذلك رداً على دخول أرئيل شارون زعيم حزب الليكود الاسرائيلي الى المسجد الأقصى منتهاكاً

التاريخ	التفصيل
	حرمته بحماية ثلاثة آلاف جندي وشرطي إسرائيلي، فكانت شرارة إندلاع انتفاضة الأقصى التي استشهد وجرح فيها الآلاف وصدر خلالها مجموعة من القرارات الدولية أصدرها مجلس الأمن الدولي وهيئة الأمم المتحدة واللجان المنبثقة عنها، تنص في مجملها على ادانة اسرائيل لاستخدامها العنف والتصعيد العسكري ضد الشعب الفلسطيني.
2000/12/01	الجمعية العامة للأمم المتحدة تصدر قراراً بعدم شرعية قيام إسرائيل بجمع الضرائب من السكان الفلسطينيين في القدس.
2001/05/31	وفاء القائد المقدسي فيصل عبد القادر الحسيني عضو اللجنة التنفيذية لمنظمة التحرير الفلسطينية ومسؤول ملف القدس في السلطة الوطنية الفلسطينية ورئيس بيت الشرق وعضو المجلس الاسلامي الاعلى، وذلك أثناء زيارته لدولة الكويت للمشاركة في مؤتمر مقاومة التطبيع مع اسرائيل.
2001/08/02	إغلاق بيت الشرق وعدد اخر من المؤسسات الوطنية الفلسطينية الأخرى العاملة في القدس ومن ضمنها مقر محافظة القدس في أبو ديس.
2002/05/11	الحكومة الاسرائيلية توافق على اقتراح وزير الداخلية لتجميد طلبات جمع شمل العائلات بين الفلسطينيين في القدس واسرائيل مع الفلسطينيين في الضفة الغربية لمنعهم الحصول على الجنسية الاسرائيلية او الإقامة في اسرائيل او القدس الشرقية.
2002/05/20	اسرائيل تقرر إقامة جدار الضم والتوسع شرق الخط الاخضر وحول القدس بطول 730 كم مزودا بالكاميرات واجهزة الانذار.
2002/06	باشرت حكومة اسرائيل ببناء الجدار (جدار الضم والتوسع) والذي سيقسم الضفة الغربية الى 7 مناطق معزولة.
2002/10/05	السلطة الوطنية الفلسطينية تصدر قانون العاصمة لسنة 2002 والذي ينص على ان القدس الشريف هي عاصمة الدولة الفلسطينية وهي المقر الرئيس والدائم للسلطات الثلاث ويبطل كل تشريع او اتفاق ينتقص من الحق الفلسطيني في القدس الشريف.
2002/10/31	قامت شرطة الاحتلال الاسرائيلي باصدار اوامر تمنع عددا من موظفي دائرة الاوقاف الاسلامية من دخول المسجد الأقصى لمدة ست شهور.
2002/12/23	إغلاق مركز الابحاث الاجتماعية الذي يديره عميد العمل الاجتماعي في فلسطين

التاريخ	التفصيل
	د. أمين الخطيب.
2003/08	صادق المجلس الوزاري الإسرائيلي المصغر للشؤون الامنية والسياسية على مقطعين اضافيين على طول الحدود البلدية الشرقية لمدينة القدس. يصل طول المقطعين الى حوالي ثلاثين كيلو مترا.
2003/08/06	قامت إسرائيل باغلاق نادي الخريجين العرب وتمديد إغلاق كل من بيت الشرق، الغرفة التجارية العربية، المجلس الاعلى للسياحة العربية، وجمعية الدراسات العربية ونادي الاسير الفلسطيني لمدة ست شهور إضافية (وتم تمديد الإغلاق لاحقاً حتى كتابة هذا التقرير).
2003/10/23	الجمعية العامة للأمم المتحدة تدين بناء اسرائيل جدار الضم والتوسع وتدين الأفعال الاسرائيلية غير القانونية في القدس الشرقية المحتلة وباقي الاراضي الفلسطينية المحتلة.
2003/12/03	طلب الجمعية العامة للأمم المتحدة لمحكمة العدل الدولية لتقديم "رأياً استشارياً" حول قضية قانونية جدار الضم والتوسع الذي تقيمه إسرائيل في الأراضي الفلسطينية المحتلة بما في ذلك القدس الشرقية وحولها.
2004/02/08	المستوطنون وبحماية الجيش الإسرائيلي يستولون بالقوة على 16 منزلاً في قرية سلوان، المحاذية للمسجد الأقصى المبارك.
2004/02/09	إسرائيليون يقومون بتحطيم أعمدة رخامية أثرية بالقرب من المتحف الإسلامي داخل ساحة المسجد الأقصى، يعود تاريخها إلى العصور الإسلامية الأولى.
2004/02/09	المستوطنون الإسرائيليون يهددون بتفجير المسجد الأقصى مقابل ما يسمى "خطة شارون" للانسحاب أحادي الجانب من غزة".
2004/02/15	انهيار جزء بمساحة 100 متر من الطريق المؤدية إلى باب المغاربة أحد الأبواب الرئيسية للمسجد الأقصى، بسبب أعمال الحفريات التي تقوم بها سلطات الاحتلال.
2004/02/23	بدأت محكمة العدل الدولية في لاهاي النظر في قانونية وشرعية جدار الضم والتوسع الذي تقيمه إسرائيل في الاراضي الفلسطينية واستمرت المحكمة ثلاثة ايام.
2004/03/31	مستوطنون يستولون على عمارتين في حي سلوان المحاذي للمسجد الأقصى.

التاريخ	التفصيل
2004/06/30	تقدم مجموعة من سكان القرى التي تقع الى الشمال الغربي من القدس ومن بينها قرية بيت سوريك التماسا الى محكمة العدل العليا ضد مسار الجدار الفاصل الذي يمر من مناطق سكناهم، وفي إطار الاستئناف حدد القضاة الإسرائيليون أنفسهم، ان ما يقارب ثلاث أرباع مسار الجدار الفاصل (30 من بين 40 كم) غير قانونية وانه يتوجب على إسرائيل عرض مسار بديل.
2004/07/09	نشرت محكمة العدل الدولية، "رأياً استشارياً" حول قضية قانونية الجدار الفاصل الذي تقوم إسرائيل بإقامته، وجاء في الاستنتاجات الخاصة به أنه يتوجب على إسرائيل التوقف عن إقامة الجدار الفاصل، وتفكيك أجزاء الجدار الفاصل التي تمت إقامتها في الضفة الغربية، وإلغاء الأوامر التي تم إصدارها بخصوص إقامته وتعويض الفلسطينيين الذين تضرروا جراء ذلك. كذلك ناشدت محكمة العدل الدولية المجتمع الدولي بالامتناع عن المساعدة في استمرار الوضع غير القانوني الذي نشأ في أعقاب إقامة الجدار الفاصل، واتخاذ الوسائل القانونية من أجل إيقاف الخروقات الإسرائيلية وضمان تطبيق اتفاقية جنيف الرابعة.
2004/08/19	على مدار ثلاثة أسابيع عرض مجسم جديد للهيكل الثالث المزعوم داخل أروقة الكنيسة.
2004/10/28	بلدية القدس تنتهي من اعداد مخطط بناء حي إستيطاني من 280 وحدة استيطانية على اراضي ابو ديس.
2004/12	سلطات الاحتلال تستولي على فندق كليف والأراضي المحيطة به الواقع غرب أبو ديس، ومنع أصحابه من حرية التصرف به.
2005/01/09	تم مشاركة فلسطيني القدس الشرقية في انتخابات الرئاسة الفلسطينية بعدما سمحت لهم إسرائيل بالإدلاء بأصواتهم عبر مكاتب البريد في المدينة والضواحي، تكراراً لتجربة انتخابات الرئاسة والمجلس التشريعي الفلسطينية التي جرت في العام 1996، حيث انتقد الرئيس الأمريكي الأسبق جيمي كارتر الإجراءات الإسرائيلية المتبعة في القدس خلال عملية التصويت التي واجهت "مشكلة خطيرة" بسبب منع إسرائيل الموظفين الفلسطينيين من الإشراف على عملية الاقتراع، ليقصر الإشراف على الموظفين الإسرائيليين العاملين في مراكز البريد.

التاريخ	التفصيل
2005/02/12	واجهت قرية لفتا المهجرة مخطط يقضي باقامة حي يهودي ومجمع تجاري وكنيس وفندق ومتحف على اراضيها على حساب ما بقي من بيوتها القديمة القليلة.
2005/03/18	كشفت صحيفة "معاريف" الإسرائيلية النقاب، عن أكبر عملية تسريب عقارات فلسطينية في القدس الشرقية المحتلة إلى الجماعات اليهودية المتطرفة إشمملت على فندقين و 27 حاصلاً تجارياً مملوكة للكنيسة في ساحة عمر بن الخطاب في باب الخليل في البلدة القديمة، المسؤول عنها "نيكولاس بينيلوس" المستشار المالي والساعد الأيمن لبطريك الكنيسة اليونانية الأرثوذكسية وقيامه ببيع هذه العقارات لمستثمرين يهود ناشطين في مجال الاستيطان. البطريركية ومن خلال بعض المتنفذين فيها ساهمت في الماضي بخدمة مشروع إقامة الحزام الاستيطاني حول القدس عندما سربت أراضي في جبل أبو غنيم ومعاليه أدوميم ومؤخراً في مدخل بيت لحم إلى الجهات الإسرائيلية.
2005/07/10	الحكومة الاسرائيلية تصادق على مسار الجدار في محيط القدس الشرقية والذي يؤدي الى عزل حوالي 55 الف مقدسي عن مدينتهم ويحاصر آلاف الفلسطينيين عن باقي أجزاء الوطن الفلسطيني.
2006/01/25	تم مشاركة فلسطيني القدس الشرقية في الانتخابات التشريعية الفلسطينية بعدما سمحت لهم إسرائيل بالإدلاء بأصواتهم عبر مكاتب البريد في المدينة والضواحي، تكراراً لتجربة انتخابات الرئاسة والمجلس التشريعي الفلسطينية التي جرت في العام 1996، رغم المضايقات والإجراءات الإسرائيلية خلال عملية التصويت.
2006/03/14	إسرائيل بدأت بأعمال بناء مقر الشرطة الإسرائيلية الجديد على الاراضي الفلسطينية بين القدس ومستوطنة معاليه ادوميم ويجري التخطيط لاقامة 3500 وحدة سكنية إستيطانية لربط مستوطنة معاليه ادوميم بالقدس، وقطع التواصل الجغرافي بين شمال الضفة الغربية وجنوبها.
2006/03/15	الرئيس الاسرائيلي طالب بتنفيذ حفريات إسرائيلية أسفل الجدار الغربي للمسجد الأقصى و كانت السلطات الاسرائيلية بعد احتلال القدس والمسجد الأقصى عام 1967 قد استولت على "قاعة الصلاة" وهي احدى البنايات التابعة للمسجد الأقصى.

التاريخ	التفصيل
2006/03/16	قامت قوات كبيرة من الشرطة الاسرائيلية وحرس الحدود والمخابرات باقتحام ومحاصرة فندق الاميسادور في مدينة القدس لمنع عقد مؤتمر يناقش نتائج الانتخابات الفلسطينية ومستقبل القدس.
2006/03/16	دعت منظمة العفو الدولية "امنستي" إسرائيل الى إنهاء البناء لمستعمراتها ووقف بناء جدار الفصل العنصري لانهما يشكلان انتهاكا وخرقا للقانون الدولي.
2006/03/27	تحويل حاجز قلنديا الى معبر حدودي "دولي" يفصل الضفة الغربية عن القدس وضواحيها تحت اسم معبر "عطاروت" وذلك في إطار مخطط تهويد القدس وعزلها عن مدن الضفة.
2006/03/29	جمعية إستيطانية يهودية "العاد" سيطرت على مئببن مأهولين بالسكان في سلوان وحي الطور المشرف على المسجد الاقصى.
2006/04/18	أعلنت مصادر إعلامية إسرائيلية أن الحكومة الإسرائيلية قررت سحب المواطنة المقدسية من أعضاء المجلس التشريعي في القدس الشريف.
2007/02/06	وسط اجراءات مشددة بدأت ثلاثة جرافات اسرائيلية هدم السور الخشبي وغرفتين ملاصقتين لباب المغاربة احد ابواب المسجد الاقصى في وقت وجهت فيه العديد من الدعوات من الشخصيات الوطنية والدينية والاعتبارية لحماية المسجد الاقصى وما يتعرض له من عدوان صارخ من قبل الاحتلال ومحاولته تهويد المدينة المقدسة وطمس كافة معالمها.
2007/03/05	كشف رئيس ميثاق المعروفين الاحرار ورئيس الدائرة التنظيمية للمجتمع الوطني الديمقراطي المحامي سعيد نفاع النقاب عن اكبر مشروع استيطاني منذ عام 1967، حيث يشمل بناء احدى عشر الف وحدة سكنية لليهود المتدينين قرب حاجز قلنديا العسكري.
2007/03/07	اقامة خيمة اعتصام في وادي الجوز احتجاجا على عمليات الحفر في باب المغاربة ووصل وفد من الجولان العربي السوري المحتل للتضامن في خيمة الاعتصام ولقد بادرت الشرطة الاسرائيلية بالهجوم على المعتصمين وتفريقهم بالقوة وبالقنابل الصوتية والغاز المسيل للدموع.
2007/03/13	رفضت هيئة الآثار الاسرائيلية التصريح بأية معلومات حول الحفريات التي تقوم بها على امتداد طريق شعفاط بهدف البحث عن الآثار في تلك المنطقة.

التاريخ	التفصيل
2007/03/16	أكدت منظمة الأمم المتحدة للتربية والعلوم والثقافة (يونسكو) ضرورة ان تتوقف اسرائيل فوراً عن اعمال التنقيب عن الاثار التي تقوم بها في ساحة المسجد الأقصى في القدس الشرقية، وان تشرع في مناقشات مع "جميع الاطراف المعنية".
2007/03/21	ستمدد الكنيست الاسرائيلية قانون المواطنة الذي يمنع لم شمل الاسر الفلسطينية لخمسة عشر شهراً اخرى حتى نهاية يوليو / تموز عام 2008، بعد ان انتهت لجنة الداخلية اجراء بعض التعديلات على القانون لتقديمه لمصادقة الكنيست في القراءات الثانية والثالثة.
2007/04/2	سلمت السلطات الاسرائيلية فجر اليوم اوامر اخلاء لنحو 150 عائلة فلسطينية من منازلها في ضاحية السلام شمال شرق القدس في حال نفذت اوامر الاخلاء هذه، فان نحو 2000 نسمة يقطنون في تلك المنطقة سيصبحون بلا مأوى.
2007/04/3	أبلغت سلطات الاحتلال مجلس محلي العيزرية بوجود مخطط اسرائيلي يقضي باغلاق شارع القدس- اريحا التاريخي ومنع الفلسطينيين من استخدامه وان المخطط يشتمل على اقامة شارع بديل يمر من اراضي العيزرية باتجاه قرية الزعيم ومن ثم الى عناتا.
2007/04/21	كشفت جمعية الاقصى لرعاية الاوقاف والمقدسات الاسلامية النقاب عن عمليات تزوير كبيرة وخطيرة تقوم بها جهات يهودية متطرفة لشراء عقارات عربية في القدس القديمة.
2007/04/25	قامت سلطات الاحتلال بهدم مبنى المجلس الإسلامي الأعلى في القدس المقابل لمقبرة مأمّن الله الإسلامية التي احتلت وصودرت قبل 59 عاماً
2007/05/10	أقرت لجنة التخطيط والبناء في بلدية القدس، خطتين لبناء حوالي 20 ألف وحدة سكنية، وتقديم توصية ببناء حي سكني يهودي في القدس الشرقية يضم 500 وحدة سكنية.
2007/05/18	في الذكرى الأربعين لاحتلال شرقي القدس والمسجد الأقصى وبحضور العشرات من مندوبي عائلات القدس والمئات من أهالي القدس وارااضي 48 جرت مراسم توقيع وثيقة" ميثاق عهد ووفاء" لحفظ القدس الشريف والأقصى المبارك، وذلك في خيمة الاعتصام بحي وادي الجوز بالقدس.
2007/08/19	محافظة القدس الشريف يضع أول إشارة للتعداد العام للسكان والمساكن

التاريخ	التفصيل
	والمنشآت، 2007 في محافظة القدس.
2007/09/26	اعترفت المؤسسة الاسرائيلية بافتتاح كنيس يهودي يقع في حدود الجدار الغربي للمسجد الأقصى، وتحديداً تحت باب السلسلة، احد أبواب المسجد الأقصى المبارك، ويبعد 97 مترا فقط عن قبة الصخرة المشرفة في المسجد الأقصى المبارك.
2007/10/03	قيام سلطات الاحتلال بهدم سور ملاصق لسبيل السلطان سليمان القانوني خارج باب الخليل في بيت المقدس.
2008/01/20	توجهت قوة كبيرة من جيش الاحتلال وجرافات وآليات ومعدات ثقيلة إلى حرم جامعة القدس في بيت حنينا، حيث قاموا بتقطيع الأشجار وتجريف ما يقارب عشر دونمات من ارض الحرم الجامعي".
2008/01/29	سلطات الاحتلال تقرر بناء 200 وحدة سكنية في حي الشيخ جراح في القدس الشرقية.
2008/02/3	قرار سلطات الاحتلال الإسرائيلي بهدم المسجد العمري التاريخي في أم طوبا بحجة البناء غير المرخص يذكر ان المسجد المذكور شيد قبل 700 عام وتم ترميمه آخر مرة عام 1963م ويعد المسجد الوحيد في قرية أم طوبا.
2008/02/10	قررت الحكومة الاسرائيلية تسريع تنفيذ شارع الطوق الاسرائيلي حول القدس الشرقية عبر اكمال الجزء المتبقي منه والذي يضم حفر ثلاثة انفاق وبناء خمسة جسور ومصادرة اكثر من 1,237 دونما من الارض الفلسطينية مؤكدة ان اكمال هذا المقطع من الشارع سيسهل بناء 400 وحدة استيطانية في مستوطنة (كنمات زيون الجديدة) في منطقة ابو ديس الى الغرب من الجدار.
2008/02/18	سلطات الاحتلال تقرر تمديد إغلاق المؤسسات الفلسطينية في القدس
2008/03/12	بدأت الحكومة الاسرائيلية بتسجيل املاك اليهود الواقعة داخل الحي اليهودي في البلدة القديمة بالقدس المحتلة في دائرة الطابو وذلك لأول مرة منذ عام 1967 ولقد تم الانتهاء من تسجيل 120 عقار من بين 600 عقار يهودي داخل البلدة القديمة وما زال العمل جاري لاستكمال تطويب باقي الاملاك والعقارات.
2008/06/25	أصبحت سياسة هدم المنازل في مدينة القدس استراتيجية جديدة يعتمد عليها الكيان الصهيوني في تهجير الفلسطينيين واصحاب الارض الاصليين من هذه المدينة ، وذلك لأهداف بعيدة المدى تحاول ان توازن في النمو الديمغرافي

التاريخ	التفصيل
	للمدينة ، بحيث تهدم منازل الفلسطينيين من جانب ومن جانب آخر تقوم بعمل توسعة كبيرة في القدس وبأسعار رخيصة تدفع اليهود الى السكن في مدينة القدس
2008/08/19	قرار سلطات الاحتلال في التحضير الفعلي لعملية إحصاء تشمل سكان شرقي مدينة القدس
2008/11/12	هدم بيوت في منطقة البستان في قرية سلوان شرقي القدس
2009/02/01	أدانت اللجنة التنفيذية لمنظمة التحرير الفلسطينية سماح الحكومة الإسرائيلية بإقامة 3500 وحدة استيطانية جديدة في القدس ، واصفة هذه الخطوة بأنها "جريمة" .
2009/02/02	انهيار أرضية مدرسة القدس الأساسية التابعة لوكالة الغوث 'الأونروا' في منطقة باب المغاربة بالقرب من المسجد الأقصى ينذر بما هو أسوأ للمسجد الأقصى والبلدة القديمة على حد سواء بسبب الحفريات الاسرائيلية.
2009/02/07	سلطة الآثار الاسرائيلية بدأت حفر نفق جديد في حي سلوان بمدينة القدس المحتلة جنوب المسجد الأقصى يهدد بانهيار المسجد والمنزل المجاورة له.
2009/02/23	م.ت.ف تتهم الاحتلال بممارسة التطهير العرقي بحق اهالي القدس
2009/02/24	احكمت اسرائيل اغلاق مدينة القدس من خلال جدار اسرائيلي فاصل من الشمال والشرق لمدينة القدس سضم على ارض الواقع 230 كيلومتر مربع سيعمل على تطويق وعزل 420 الف فلسطيني في محافظة القدس عن بعضهم البعض وعن باقي الضفة الغربية وسيقطع شمال الضفة الغربية عن جنوبها
2009/02/24	من اجل تعزيز الكتلة الاستيطانية (ادوميم) وتسهيل توسعها المستقبلي لتصل من القدس الى حدود البحر الميت وربطها بالقدس الغربية قامت بوضع مخطط لبناء نفق في منطقة السواحة الشرقية يربط معاليه ادوميم والمستوطنات المجاورة لها بمستوطنة (هاحوما) بشارع الطوق الشرقي.
2009/03/05	قامت سلطات الاحتلال بتسليم إخطارات بهدم 55 منزلا فلسطينيا في مخيم شعفاط للاجئين الفلسطينيين شمالي القدس المحتلة،
2009/04/19	سلطات الاحتلال تسلم أكثر من 30 أمر هدم لمواطنين في بيت حنينا وشعفاط وجبل المكبر والعيسوية

ثالثاً: القدس والقرارات الدولية

تعتبر القضية الفلسطينية ومسألة القدس من أبرز القضايا التي تناولتها المنتديات الدولية وخاصة الامم المتحدة واجهزتها الرئيسية حيث أصدرت هذه المؤسسات العديد من القرارات وعلى مدار ما يزيد عن نصف قرن إضافة الى التأكيد على جزء كبير منها سنويا وذلك بسبب عدم تنفيذها من قبل الجهات التي صدرت بحقها وتحديداً إسرائيل، وندرج هنا اهم القرارات الدولية بشأن القدس من خلال الهيئات الدولية المختلفة:

1. قرارات الجمعية العامة للأمم المتحدة³:

رقم القرار	تاريخ الإصدار	عناصر القرار الرئيسية
181	1947/11/29	المعروف بقرار التقسيم والمعنون بخصوص مستقبل فلسطين وما يخص القدس هو ان توضع القدس تحت إدارة دولية كمنطقة منفصلة، ويقوم مجلس وصاية بتلك الإدارة نيابة عن الأمم المتحدة. وحدود القدس تشمل القرى والمناطق المحيطة وهي: من الشرق أبو ديس، ومن الجنوب بيت لحم، ومن الشمال شعفاط ومن الغرب عين كارم.
185 (س-2)	1948/4/26	بخصوص القدس ومواطنيها ومجلس الوصاية: يعتبر حفظ الأمن والسلام أمراً ضرورياً.
187 (س-2)	1948/05/06	بخصوص حماية سكان القدس بتعيين رئيس مجلس بلدي خاص: آخذاً في الاعتبار طلب مجلس الوصاية بالتشاور مع سلطة الانتداب. يطلب من سلطة الانتداب تعيين رئيس مجلس بلدي مقبول من الأطراف المعنية قبل 15 / 5 / 1948.
303 (4)	1949/12/09	حيث يطلب من مجلس الوصاية وضع نظام لحماية الأماكن المقدسة داخل وخارج المدينة ويطلب تكملة الاستعدادات لهذا الأمر.
2253 (س.س-5)	1967/07/04	يأسف لقرار إسرائيل تطبيق القانون الإسرائيلي على القدس الشرقية، ويعتبر ذلك غير شرعي ويطلب من إسرائيل التراجع عنه.
تقرير	1967/07/12	تقرير للسكربتير العام للأمم المتحدة يوضح عدم انصياع إسرائيل للقرار 2253.

³ الملتنقى الفكري العربي، 1996. مجلة شؤون تنموية، المجلد الخامس - العدد الثاني والثالث، القدس.

رقم القرار	تاريخ الإصدار	عناصر القرار الرئيسية
2254 (س.س-5)	1967/07/14	يستنكر فشل إسرائيل في الانصياع للقرار 2253.
15 /36	1981/10/28	يؤكد على القرارات السابقة، ويعتبر أي تغييرات في منطقة القدس إنما هي غير شرعية و ضد القانون الدولي، وان مثل هذه الأعمال تعتبر عائقاً أمام تحقيق السلام العادل والشامل.
129/55	2001/02/27	يؤكد على القرارات السابقة بشأن انشاء جامعة القدس ويؤكد على الحاجة الى تعزيز التعليم في الاراضي الفلسطينية التي تحتلها اسرائيل منذ حزيران 1967 بما فيها القدس وتدعو للتعاون في تنفيذ هذا القرار وان تزيل العوائق التي وضعتها امام انشاء جامعة القدس.
130/55	2001/02/28	بالرجوع الى قرارات الامم المتحدة ومجلس الامن ولجنة حقوق الانسان ذات الصلة يؤكد هذا القرار على ان الاحتلال يمثل في حد ذاته انتهاكا جسيما لحقوق الانسان ويطلب من اسرائيل تقديم التسهيلات اللازمة للجنة الخاصة المعنية بالتحقيق في الممارسات الاسرائيلية التي تمس حقوق الانسان للشعب الفلسطيني وغيره من السكان في الاراضي الفلسطينية بما فيها القدس.
ي س 8/10	2001/12/20	بالرجوع الى جميع قراراتها ذات الصلة وكذلك الى قرارات مجلس الامن ذات الصلة بما فيها 1322، يؤكد هذا القرار على الحاجة الى السلام الشامل والدائم في الشرق الاوسط على أساس قراري مجلس الامن 242 و 338 وقاعدة الارض مقابل السلام.
تقرير 473/58	2003/09/19	"تقرير اللجنة الخاصة المعنية بالتحقيق في الممارسات الاسرائيلية التي تمس حقوق الانسان للشعب الفلسطيني وغيره من السكان العرب في الاراضي المحتلة". اذ تعرب عن القلق الشديد ازاء الحالة في الاراضي الفلسطينية المحتلة بما فيها القدس الشرقية منذ 28/ايلول/2000 نتيجة الممارسات والتدابير الاسرائيلية وتطلب الى اللجنة الخاصة ان تواصل الى حين انتهاء الاحتلال الاسرائيلي بصورة كاملة التحقيق في الممارسات الاسرائيلية و بخاصة انتهاكات اسرائيل لاحكام اتفاقية جنيف المتعلقة بحماية المدنيين وقت الحرب المؤرخة 12/اب/1949.

عناصر القرار الرئيسية	تاريخ الإصدار	رقم القرار
<p>وترحب بعرض المجموعة الرباعية على الطرفين خارطة الطريق التي تقضي الى حل دائم للصراع الاسرائيلي-الفالسطيني قائم على وجود دولتين واذ تشير الى دعوتها بتجميد جميع الانشطة الاستيطانية.</p> <p>واذ تعرب عن شديد القلق ازاء مواصلة اسرائيل انشطة الاستيطان بما في ذلك بناء وتوسيع المستوطنات في جبل ابو غنيم وراس العامود داخل القدس الشرقية المحتلة وفيما حولها، واذ تعرب عن شديد القلق ازاء بناء اسرائيل جدار داخل الاراضي الفلسطينية المحتلة، بما فيها داخل القدس الشرقية وحولها وتعرب عن قلقها بوجه خاص بشأن امتداد الجدار خروجاً عن خط الهدنة لعام 1949، واذ تحيط علماً بتقارير الامين العام ذات الصلة.</p>	2003/12/08	داط 14/10
<p>بالرجوع الى قرارات الامم المتحدة ومجلس الامن ولجنة حقوق الانسان ذات الصلة، قررت الجمعية العامة، وفقاً للمادة 96 من ميثاق الامم المتحدة ان تطلب الى محكمة العدل الدولية، عملاً بالمادة 65 من النظام الأساسي للمحكمة، ان تصدر على وجه السرعة، فتوى بشأن الآثار القانونية الناشئة عن تشييد الجدار الذي تقوم اسرائيل، السلطة القائمة بالاحتلال باقامته في الارض الفلسطينية المحتلة، بما في ذلك القدس الشرقية وحولها، على النحو المبين في تقرير الامين العام، وذلك من حيث قواعد ومبادئ القانون الدولي، بما في ذلك اتفاقية جنيف الرابعة لعام 1949، وقرارات مجلس الامن والجمعية العامة ذات الصلة.</p> <p>وفي 9 تموز/ يوليو 2004، اصدرت محكمة العدل الدولية فتواها بشأن المسألة المذكورة اعلاه،</p> <p>وفي 13 تموز/ يوليو 2004، تلقت الجمعية العامة نسخة من فتوى المحكمة هذه موقعة ومختومة كما ينبغي.</p>		

رقم القرار	تاريخ الإصدار	عناصر القرار الرئيسية
103/60	2006/01/16	بناء على تقرير لجنة المسائل السياسية الخاصة وانتهاء الاستعمار تؤكد من جديد ان للاجئين الفلسطينيين الحق في ممتلكاتهم وفي الايرادات الاتية منها وفقا لمبادئ الانصاف والعدل وتشير الى تاييد الاعلان العالمي لحقوق الانسان ومبادئ القانون الدولي لمبدأ عدم حرمان أي شخص بصورة تعسفية من ممتلكاته الخاصة.
104/60	2006/01/18	تطلب من اللجنة الخاصة بالتحقيق في الممارسات الاسرائيلية التي تمس حقوق الانسان للشعب الفلسطيني أن تواصل الى حين انتهاء الاحتلال الاسرائيلي بصورة كاملة التحقيق في السياسات والممارسات الإسرائيلية في الاراضي الفلسطينية المحتلة بما فيها القدس الشرقية وفي الاراضي التي تحتلها اسرائيل منذ عام 1967 وبخاصة انتهاكات اسرائيل لاحكام اتفاقية جنيف المتعلقة بحماية المدنيين وقت الحرب وان تتشاور حسب الاقتضاء مع لجنة الصليب الاحمر الدولية وفقا لانظمتها لضمان حماية حقوق الانسان وتطلب من اللجنة ان تواصل التحقيق في معاملة السجناء والمحتجزين في الاراضي الفلسطينية المحتلة بما فيها القدس الشرقية. وتكرر معارضتها لانشطة الاستيطان ولاي أنشطة تنطوي على مصادرة الاراضي وتؤكد ان اقامة المستوطنات خرقا للقانون الدولي وهي غير قانونية وتطالب بوقف تام وفوري لجميع أنشطة الاستيطان الاسرائيلية وان تلتزم اسرائيل بالتزاماتها القانونية الصادرة عن محكمة العدل الدولية.

تؤكد ان للاجئين الفلسطينيين الحق في ممتلكاتهم وفي الإيرادات الآتية منها، وفقا لمبادئ الانصاف والعدل وتشير الى الانظمة المرفقة باتفاقية لاهاي الرابعة عام 1907 واتفاقية جنيف المتعلقة بحماية المدنيين وقت الحرب والاحكام ذات الصلة من القانون العرفي بما في ذلك الاحكام المدونه في البرتوكول الاضافي الاول لاتفاقيات جنيف الاربع. وتؤكد من جديد على ان تنقيد اسرائيل بدقة بالتزاماتها بموجب القانون الدولي بما في ذلك القانون الانساني الدولي. وتؤكد من جديد معارضتها لانشطة الاستيطان في الاراضي الفلسطينية المحتلة بما فيها القدس الشرقية ولاي أنشطة تنطوي على مصادرتها الاراضي وقطع سبل الرزق للأشخاص المشمولين بالحماية وضم الاراضي بحكم الامر الواقع	2008/01/10	105/62 106/62 107/62 108/62 109/62
وتطلب الكف فورا عن تشييد بناء الجدار في الاراضي الفلسطينية المحتلة بما فيها القدس الشرقية.		
نظرت في تقرير اللجنة المعنية بممارسة الشعب الفلسطيني لحقوقه غير القابلة للتصرف وتشير الى الاعتراف المتبادل بين حكومة دولة إسرائيل ومنظمة التحرير الفلسطينية ممثلة للشعب الفلسطيني وكذلك الى الاتفاقيات القائمة المعقودة بين الجانبين وضرورة الالتزام الكامل لتلك الاتفاقيات.	2008/01/21	80/62 81/62 82/62 83/62
وتطلب الى الامين العام ان يكفل استمرار تعاون ادارة شؤون الاعلام وغيرها من وحدات الامانة العامة في تمكين الشعبة من أداء مهامها وفي تغطية مختلف جوانب قضية فلسطين تغطية وافية، وتطلب ايضا ان تواصل الشعبة الاحتفال باليوم الدولي للتضامن مع الشعب الفلسطيني في 11/29 ويتوجب بموجبه تنظيم معرض سنوي عن حقوق الفلسطينيين او فعالية ثقافية بالتعاون مع البعثة المراقبة الدائمة لفلسطين لدى الامم المتحدة. وتشير ايضا الى ان نشر المعلومات الدقيقة والشاملة على نطاق عالمي والدور الذي تقوم به منظمات المجتمع المدني ومؤسساته لا تزال لها اهمية حيوية في زيادة الوعي بحقوق الشعب الفلسطيني. وتؤكد من جديد ضرورة التوصل الى تسوية سلمية لقضية فلسطين.		

رقم القرار	تاريخ الإصدار	عناصر القرار الرئيسية
84/62	2008/01/21	تؤكد على قرارات مجلس الامن المتعلقة بالقدس بما في ذلك القرار 478 (1980)، الذي قرر فيه المجلس في جملة امور الا يعترف ب (القانون الاساسي) المتعلق بالقدس.
146/62	2008/03/4	تؤكد على حق الشعب الفلسطيني في تقرير المصير بما في ذلك الحق في ان تكون له دولته المستقلة ، فلسطين. وضرورة احترام وصون وحدة الارض الفلسطينية المحتلة باكملها بما فيها القدس الشرقية وتلاصقها وسلامتها.

2. قرارات مجلس الأمن الدولي:

رقم القرار	تاريخ الإصدار	عناصر القرار الرئيسية
242	1967/11/22	يدعو إسرائيل الانسحاب إلى حدود ما قبل حرب 1967.
250	1968/04/27	ادانة الإعداد للقيام بعرض عسكري في القدس.
252	1968/05/02	استنكار القيام فعلا بعرض عسكري إسرائيلي في القدس.
253	1968/05/21	يدعو إسرائيل إلى إلغاء جميع إجراءاتها التعسفية لتغيير وضع المدينة.
267	1969/07/03	يدعو إسرائيل مجدداً إلى إلغاء جميع إجراءاتها غير القانونية في القدس.
271	1969/07/03	يندد بمحاولة حرق المسجد الأقصى، وتدنيس الأماكن المقدسة.
298	1971/09/25	مجلس الأمن يأسف لعدم احترام إسرائيل قرارات الأمم المتحدة الخاصة بإجراءاتها لتغيير معالم القدس.
338	1973/10/22	يدعو مجلس الأمن جميع الأطراف المتنازعة بوقف إطلاق النار وأي مناقشات على الفور، ويتم تنفيذ هذا القرار بأقل من 12 ساعة من صدوره، والبدء على الفور بتنفيذ قرار مجلس الأمن 242 (1967) بكافة أجزائه، ويقرر البدء بالمفاوضات بين جميع الأطراف فور وقف إطلاق النار تحت رعاية الأطراف المعنية لحفظ سلام عادل ودائم في منطقة الشرق الأوسط.
446	1979/03/22	إصدار بيان يندد بالممارسات الإسرائيلية بإقامة المستوطنات على الأراضي الفلسطينية.
465	1980	طالب إسرائيل بتفكيك المستوطنات القائمة والتوقف عن تخطيط وبناء المستوطنات في الأراضي المحتلة بما فيها القدس.
476	1980/06/30	إعلان بطلان الإجراءات الإسرائيلية لتغيير طابع القدس.
478	1980/08/29	عدم الاعتراف بالقانون الإسرائيلي بشأن القدس، ودعوة الدول إلى سحب بعثاتها الدبلوماسية من المدينة.
672	1990/10/12	يستنكر المجزرة التي جرت في ساحات المسجد الأقصى والقدس، ويؤكد موقف المجلس من أن القدس منطقة محتلة، ويبين رغبة الأمين العام للأمم المتحدة بإرسال بعثة تحقيق.

رقم القرار	تاريخ الإصدار	عناصر القرار الرئيسية
1073	1996/09/30	يدعو الى التوقف والتراجع فوراً عن فتح مدخل لنفق بجوار المسجد الاقصى والذي ادى الى تفاقم الحالة ويعرب عن بالغ قلقه ازاء الاحداث المأساوية التي وقعت في القدس والاراضي الفلسطينية الاخرى والتي اسفرت عن سقوط عدد كبير من القتلى والجرحى بين المدنيين الفلسطينيين، ويؤكد القرار على كافة قرارات مجلس الامن ذات الصلة بالقدس.
1322	2000/10/07	يشجب التصرف الاستفزازي المتمثل بدخول أرئيل شارون الى الحرم القدسي الشريف في 28/9/2000 وأعمال العنف التي وقعت فيه وفي غيره من الأماكن المقدسة، مما أسفر عن مصرع أكثر من 80 فلسطينياً، ويدين أعمال العنف واستعمال القوة بصورة مفرطة ضد الفلسطينيين، ويطالب اسرائيل بالتقيد التام باتفاقية جنيف الرابعة، ويؤكد ضرورة احترام الأماكن المقدسة في مدينة القدس، ويدين أي تصرف مخالف لذلك.
1397	2002/03/02	بعد التأكيد على قراراته ذات الصلة يدعو الجانبين الاسرائيلي والفلسطيني وقادتهما الى التعاون في تنفيذ خطة عمل "تنت" وتوصيات تقرير "ميشل" بهدف استئناف المفاوضات بشأن التوصل الى تسوية سياسية ويقرر ابقاء المسألة قيد نظره.
1402	2002/03/30	يعرب عن بالغ قلقه ازاء استمرار تفاقم الحالة بما فيها الهجوم العسكري الذي شن على مقر رئيس السلطة الفلسطينية ويدعو الى انسحاب القوات الاسرائيلية من المدن الفلسطينية بما فيها رام الله.
1403	2002/04/04	يطالب بتنفيذ قرار 1402 للعام 2002 دون ابطاء ازاء ازدياد تدهور الحالة في الميدان.
1435	2002/09/24	بعد التأكيد على قراراته ذات الصلة يطالب بانسحاب قوات الاحتلال الاسرائيلية على وجه السرعة من المدن الفلسطينية بهدف العودة الى المواقع التي كانت ترابط فيها قبل ايلول /سبتمبر 2000. ويعرب عن دعمه الكامل للجهود التي تبذلها المجموعة الرباعية ويدعو حكومة اسرائيل والسلطة الفلسطينية وجميع الدول في المنطقة الى التعاون مع هذه الجهود، ويعترف في هذا السياق باستمرار الأهمية التي تتسم بها المبادرة التي أقرها مؤتمر القمة الذي عقدته الجامعة العربية في بيروت، ويقرر ابقاء المسألة قيد نظره.

رقم القرار	تاريخ الإصدار	عناصر القرار الرئيسية
1515	2003/11/19	بعد التأكيد على القرارات ذات الصلة إزاء حقوق الشعب الفلسطيني، يؤيد مجلس الأمن خريطة الطريق التي وضعتها اللجنة الرباعية، القائمة على الأداء والمفضية إلى حل دائم للنزاع الإسرائيلي - الفلسطيني يقوم على أساس وجود دولتين (S/2003/529)، وبهيب بالأطراف أن تفي بالتزاماتها الواردة في خريطة الطريق بالتعاون مع اللجنة الرباعية، وأن تعمل على تحقيق الرؤية المتمثلة في وجود دولتين تعيشان جنبا إلى جنب في سلام وأمن.
1544	2004/05/19	بعد التأكيد على القرارات ذات الصلة إزاء حقوق الشعب الفلسطيني، يعيد تأكيد الالتزام باتفاقية جنيف الرابعة المتعلقة بحماية المدنيين وقت الحرب، ويدعو إسرائيل الى معالجة احتياجاتها الامنية في نطاق القانون الدولي، ويدين جميع اعمال العنف والارهاب والتدمير، ويطالب اسرائيل باحترام التزاماتها بموجب القانون الدولي الانساني وبصر بوجه خاص على ضرورة التزامها بعدم هدم المنازل في مخالفة لذلك القانون ويدعو الطرفين الى تنفيذ الالتزامات المنوطة بهما بموجب خريطة الطريق، ويقرر ان يبقي المسألة قيد نظرة.

3. قرارات منظمة الأمم المتحدة للتربية والثقافة والعلوم (اليونسكو):

رقم القرار	تاريخ الإصدار	عناصر القرار الرئيسية
15 ج. 343/3	1968/11/10	يدعو إسرائيل إلى الحفاظ على الأماكن المقدسة، والبيانات والملكيات الثقافية، وأن يبتعد عن أي حفريات أو نقل ملكيات، أو تغيير معالم المدينة.
20 ج. 7.6	1978/11/28	يلحظ أهمية الممتلكات الثقافية في القدس، وإن القدس منطقة محتلة يجب عدم التصرف فيها، كما يلاحظ أن إسرائيل استغلت احتلالها العسكري لتغيير معالم المدينة، وهذا يخالف الضمير الدولي، كما يدين إسرائيل في عدم انصياعها لقرارات الأمم المتحدة السابقة بهذا الخصوص.
11.3	1985/11/08	يستتكر مهاجمة الأماكن المقدسة، كما يبين أن بعض الأعمال تضر بالأماكن الأثرية، ويهيب بجميع الدول المساعدة على حفظ الآثار التاريخية، كما يلفت انتباه المجتمع الدولي إلى الأعمال التي تهين الأماكن الدينية والثقافية.
1، 5.4	1986/09/18	الهيئة التنفيذية قرار (1،4،5)، يطلب التوقف عن أعمال الحفريات في القدس (تحت الحرم الشريف) والتي تؤثر على الأماكن المقدسة.
11.6	1987/11/16	يستتكر العدوان على الأماكن المقدسة ويلفت انتباه المجتمع الدولي إلى أعمال الإهانة للأماكن الإسلامية المقدسة.
3، 12/م26	1991/11/7	يطالب بأن تحترم سكينه المقبرة الإسلامية الواقعة الى جانب السور الشرقي للمدينة القديمة والمهددة اليوم بمشروع توسيع وإعادة تنظيم طريق للمشاة، يشجب بشدة أي مشروع لحفر نفق جديد تحت الحي الإسلامي بجوار الحرم الشريف، ويطلب من إسرائيل، وهي السلطة المحتلة، أن تمنع تنفيذ مشروعات مثل مشروع النفق هذا الذي يهدد عدداً كبيراً من الأبنية التاريخية الهامة والمباني التقليدية ذات القيمة المعمارية الكبيرة. ويشجب بشدة مواصلة أعمال التغيير والتعديل والتشويه والتحويل في الطابع الديمغرافي والبيئي للمدينة المقدسة المحتلة، وهي أعمال تتطوي على إخلال نهائي بتوازن هذا الموقع، الذي يعد أيضاً من أجمل المناظر الحضرية في العالم. ويشجب الصورة ذات الطابع الديني اليهودي المنافية للحقيقة التاريخية والأثرية التي قدمت بها، وفقاً لما جاء في تقرير المدير

رقم القرار	تاريخ الإصدار	عناصر القرار الرئيسية
14.3/م28	1995/11/15	العام، آثار تنتمي الى التراث الروماني والصليبي والعربي، ولاسيما الآثار الواقعة تحت الأرض والتي كشفت عنها بمناسبة حفر النفق المحاذي للصور الغربي للحرم الشريف. ويشكر المدير العام على ما بذله من جهود في سبيل تنفيذ قرارات اليونسكو، ويدعو الى مواصلة مساعيه لهذه الغاية ما دام الإحتلال الإسرائيلي قائماً.
28/م30	1999/11/16	لم تتخذ تدابير حتى الآن، طبقاً لما قرره المجلس التنفيذي في دورته الخامسة والأربعين بعد المائة، لتشخيص حال الكتلة الصخرية التي تأثرت بالمادة المستخدمة في حفر النفق، بغية إقتراح ما يلزم الاضطلاع به من تدابير لتدعيم الكتلة الصخرية.
39/م32	2003/10/17	القلق إزاء الإجراءات التي ما زالت تعوق حرية دخول الفلسطينيين الى القدس الشرقية والأماكن المقدسة في مدينة القدس القديمة. إدراج مدينة القدس القديمة في قائمة التراث العالمي وفي قائمة التراث العالمي المهدد بالخطر، وإلى توصيات قرارات اليونسكو بشأن حماية التراث الثقافي.
7.3، 1	2004/05/25	ويؤكد أنه لا يوجد في هذا القرار ما يؤثر بأي حال على قرارات ومقررات الأمم المتحدة ذات الصلة، وتقدم الجهود المبذولة في هذا الصدد كان ضئيلاً أو معروفاً، ومن الضروري صون المعالم الأثرية والمواقع التاريخية في القدس نظراً لوجود أخطار تهدد بعض أجزاء التراث الثقافي.
	2008/08/06	يعرب عن بالغ قلقه إزاء كل العراقيل التي تضرر أشد الضرر بحماية وصون التراث الثقافي للقدس. أصدرت لجنة التراث العالمي التابعة لليونسكو خلال اجتماعاتها الأخيرة في كندا قراراً يسمح لسلطات الإحتلال الصهيوني في فلسطين بالإشراف على باب المغاربة ، وبذلك أجازت المنظمة وأعطت الشرعية الدولية لسلطات الإحتلال من أجل إجراء الترميمات اللازمة

رابعاً: القوانين التي سنتها اسرائيل بشأن القدس:

حاولت اسرائيل تطبيق موقفها تجاه القدس عبر جملة من السياسات والاجراءات (والقوانين) التي هدفت الى خلق وقائع مادية لتغيير الوضع القانوني للمدينة المقدسة بما يخدم المخطط الاسرائيلي الرامي الى تهويدها وتعزيز الوجود الاسرائيلي في المدينة. حيث شملت السياسات والاجراءات الاسرائيلية كافة أوجه الحياة واتخذت عموماً طابعاً عنصرياً. وندرج أدناه أبرز القوانين التي سنتها الحكومة الاسرائيلية للاطباق على القدس:

اسم القانون	تاريخ الاصدار	عناصر القانون الأساسية
قانون الدخول الى اسرائيل	1952	يعتبر مواطن القدس مواطناً دائماً ولا يحمل الجنسية الاسرائيلية، ويحق له التصويت للمجلس البلدي وليس للبرلمان، ويفقد حق الإقامة في القدس في احدى ثلاث حالات: 1. اذا حصل على جنسية أخرى. 2. اذا حصل على حق الإقامة في دولة أخرى. 3. اذا بقي خارج اسرائيل سبع سنوات متواصلة.
قانون الادارة والنظام	1967/06/27	ضم القدس الى اسرائيل.
أمر القانون والنظام	1967/06/28	اخضاع القدس لقانون قضاء ادارة الدولة الاسرائيلية.
..	1967/06/29	حل مجلس أمانة القدس العربي المنتخب، وطرد أمين القدس روجي الخطيب من عمله، ومن ثم الغاء جميع القوانين والأنظمة الأردنية، والاستعاضة عنها بالقوانين والأنظمة الاسرائيلية.
قانون المحافظة على الأماكن المقدسة	1967	ضمان وصول أي شخص الى الأماكن المقدسة دون المساس بالمشاعر بما في ذلك الزعم بأن "جبل البيت" مكاناً مقدساً يهودياً وليس اسلامياً.
قانون أملاك الغائبين	1967	تحويل كافة الأملاك والممتلكات الفلسطينية التي تخص الفلسطينيين غير الموجودين أثناء عملية الاحصاء التي أجرتها اسرائيل عام 1967، بحيث تصبح تحت تصرف اسرائيل.
قانون التعويض	..	تعويض المواطنين العرب عن أملاكهم من أجل تكريس الاستيلاء عليها.
قانون العودة	..	يحق لوزير الداخلية الاسرائيلية سحب المواطنة من المواطن المقدسي باعتبار القدس جزءاً من اسرائيل.

اسم القانون	تاريخ الاصدار	عناصر القانون الأساسية
..	1968/03/27	قدسية "جبل البيت" المسجد الأقصى لدى اليهود ليست مجالاً للنقاش، وهي فوق كل بحث، وأن جبل البيت هو ملك لليهود اذ اشتره الملك داوود من "أرنون اليبوسي" (صموئيل الثاني).
قانون التنظيمات القانونية والادارية 1968	1968/08/23	ازالة عروبة القدس باشتراط تسجيل الشركات والجمعيات التعاونية وأصحاب المهن وأرباب الحرف والمحامين والأطباء والصيدلة والمهندسين حسب القوانين الاسرائيلية.
قانون استرجاع اليهود لعقاراتهم في البلدة القديمة	1968/08/28	تمكين الاسرائيليين من استعادة المنازل التي كانت مملوكة أو مؤجرة لهم من العرب، ولا يحق للعرب استرجاع أملاكهم وانما فقط أخذ التعويضات.
قانون مصادرة الممتلكات	1968	نزع ملكية الأفراد لتحقيق المنفعة العامة.
قانون الاشراف على المدارس	1969	اشراف اسرائيلي على جميع المدارس بما فيها البرامج والتمويل، وتشمل أيضا التراخيص الاسرائيلية للمدارس الخاصة
قانون أساس (القدس عاصمة اسرائيل)	1980/07/30	- القدس الكاملة والموحدة هي عاصمة اسرائيل. - القدس هي مكان اقامة رئيس الدولة، والكنيسة، والحكومة، والمحكمة العليا. - تخصيص موارد خاصة وهبة سنوية "بلدية" القدس لتطويرها. - للقدس أولويات خاصة في أعمال سلطات الدولة.
قانون السلطة لتطوير القدس	1980/07/02	تشكيل مجلس سلطة يقوم بتطوير القدس وتشجيع المبادرات والتنسيق بين الوزارات وتقديم النصح والمشورة للحكومة من أجل تطوير القدس على أن: - لا يشغل منصب عضو في المجلس أي عضو مجلس بلدي. - أن يكون مواطناً اسرائيلياً. - جميع الوزراء مسؤولون عن تنفيذ هذا القانون.
تقييد النشاطات لسنة 1994	1995/01/01	منع مزاوله أي نشاط رسمي فلسطيني للسلطة الوطنية الفلسطينية في القدس.
..	1997/12/10	منع السلطة الوطنية الفلسطينية ممثلة بالجهاز المركزي للإحصاء الفلسطيني من تنفيذ التعداد العام للسكان والمساكن والمنشآت في القدس وكذلك منع المواطنين من المشاركة فيه.

اسم القانون	تاريخ الاصدار	عناصر القانون الأساسية
قانون المواطنة والدخول إلى إسرائيل عام 2003	2003/07/31	سن الكنيست الإسرائيلي "قانون المواطنة والدخول إلى إسرائيل عام 2003". يحظر القانون امكانية تسجيل الأطفال المقدسيين الذين ولدوا في الأراضي المحتلة، ويمنع كذلك إقامة الأزواج المختلطة في إسرائيل أو القدس.
هدم البيوت ومنع البناء	2004/09/13	اعلن الرئيس الاسرائيلي مخططا هيكليا لبلدية القدس يحدد استخدامات الاراضي حتى عام 2020 وقد تبين ان المخطط يسمح للبلدية الاسرائيلية باستعمال 38.8% من اراضي القدس التي لم يكن مسموحا استعمالها لاقامة المشاريع والمرافق العامة ويخصص المخطط الجديد لاستخدام تلك الاراضي للاستيطان.
حظر العمل داخل مدينة القدس	2009	قرار إسرائيل بمنع المؤسسات الفلسطينية من العمل في مدينة القدس.

خامساً: الأملاك الفلسطينية المصادرة في القدس

من الصعوبة بمكان حصر الخسائر التي تكبدها الشعب الفلسطيني نتيجة احتلال إسرائيل لأرضه فلسطين، وفي القدس يكون الأمر أكثر صعوبة وتعقيداً. وفي هذا المجال نتطرق فقط لحجم الخسائر في الأرض، والتي تم مصادرتها من أصحابها الشرعيين علاوة على السيطرة والتحكم في الجزء القليل الذي تبقى بحوزتهم. وكما هو موضح في الجدول أدناه نلاحظ بأن ما مجموعه 73,142 دونماً تم مصادرتها في أعقاب حربي عامي 1948، و1967. إن إسرائيل لم تكتف بهذه المصادرات بل تعدتها إلى المصادرات اليومية وحتى أيامنا هذه، لمختلف الأهداف والاستعمالات وتحت ذرائع مختلفة "مناطق عسكرية، شق الطرق الالتفافية، مناطق عازلة، دوافع أمنية" وسيتم التطرق للمصادرات بالتفصيل في الفصل المخصص لذلك.

جدول 2-1: مساحة الأملاك الفلسطينية المصادرة بالدونم في القدس، 1948-1997⁴
Table 2-1: Area of Confiscated Palestinian Property in Jerusalem Governorate by Dunum, 1948-1997⁴

Palestinian Property	السنة			الأملاك الفلسطينية
	1997	1967	1948	
Before Expropriation	..	68,950	13,212	قبل المصادرة
After Expropriation	..	6,000	3,020	بعد المصادرة
Total Area of City*	126,000	108,000	20,331	مجمّل مساحة المدينة *

* Area of Jerusalem "municipality" as defined by Israel.

* مساحة (بلدية) القدس حسب التعريف الإسرائيلي.

سادساً: تجمعات القدس المدمرة عام 1948

من أبرز الآثار التي نتجت عن الإحتلال الإسرائيلي، هو تشريد الشعب والسيطرة على الأرض، فالجزء الذي تم احتلاله من القدس عام 1948 تم تدميره كاملاً من ناحية البنية التحتية والمناطق المبنية، والسكان في أغلبيتهم الساحقة هجروا نتيجة الحرب حيث استقر جزء منهم في الشطر الشرقي من المدينة (القدس) وتوزع الباقيون على المحافظات الفلسطينية الأخرى والدول العربية والعالم حيث يقدر عدد السكان الفلسطينيين آنذاك الذين تركوا أملاكهم حوالي (98,000)، كما تقدر الأملاك بما يعادل (272,735) دونماً.

⁴ بديل، المركز الفلسطيني لمصادر حقوق المواطنة واللاجئين، 1999. الإقتلاع، الحماية واستعادة الحقوق الفلسطينية في القدس.

بيت لحم - فلسطين.

⁴BADIL Resource Center for Palestinian Residency and Refugee Rights, 1999. Restitution and the Production of Palestinian Rights in Jerusalem. Bethlehem- Palestine.

خريطة 2-2: قضاء القدس- التجمعات المدمرة عام 1948

Map 2-2: Jerusalem District- Destroyed Localities in 1948

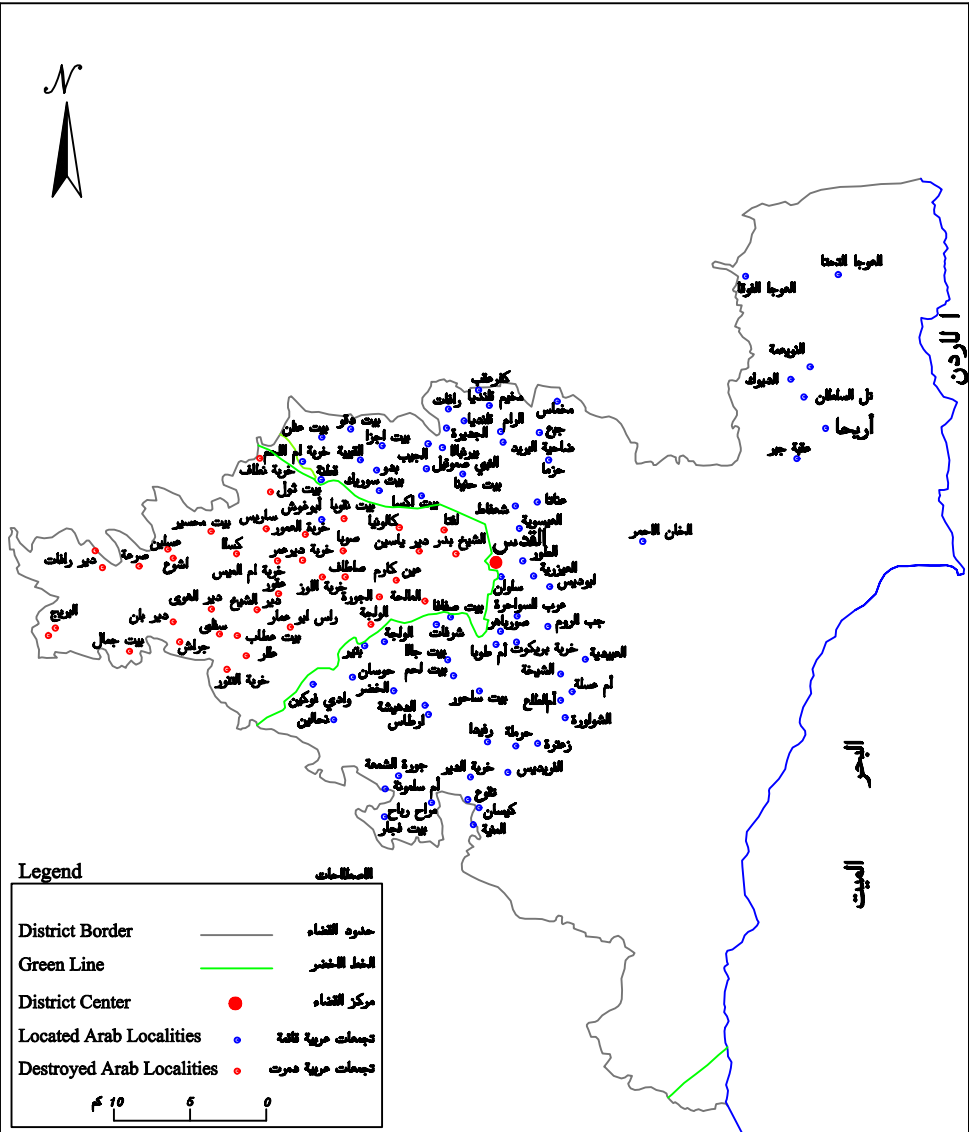

الجدول التالي يوضح التجمعات التي طرد منها أهلها حسب عدد السكان والمساحة.

جدول 2-2: تجمعات القدس التي طرد أهلها منها عام 1948 حسب عدد السكان والمساحة⁵
Table 2-2: Depopulated Jerusalem Localities of the Year 1948 by Population and Area⁵

Locality	مساحة الأرض (دونم) Land area (Dunum)	عدد السكان عام 1948 Palestinian Population 1948	تاريخ النزوح Displaced date	التجمع
Lifta	8,743	2,958	1948/01/01	لفتا
Bayt Naqquba	2,979	278	1948/01/01	بيت نقوبا
Bayt Thul	4,629	302	1948/01/01	بيت ثول
Qaluniya	4,844	1,056	1948/04/03	قالونيا
al Qastal	1,446	104	1948/04/03	القستل
Dayr Yassin	2,857	708	1948/04/09	دير ياسين
Nitaf	1,401	46	1948/04/15	نطاف
Saris	10,699	650	1948/04/16	ساريس
Jerusalem (Qatamon)	20,790	69,693	1948/04/28	القدس (القطمون)
Bayt Mahsir	16,268	2,784	1948/05/10	بيت محسير
al Jura	4,158	487	1948/07/11	الجوره
Aqqur	5,522	46	1948/07/13	عقور
Khirbat al Lawz	4,502	522	1948/07/13	خربة اللوز
Sataf	3,775	626	1948/07/13	صطاف
Suba	4,102	719	1948/07/13	صوبا
Maliha	6,828	2,250	1948/07/15	المالحة
Dayr 'Amr	3,072	12	1948/07/17	دير عمرو
Khirbat Ism Allah	568	23	1948/07/17	خربة اسم الله
Kasla	8,004	325	1948/07/17	كسلا
Artuf	403	406	1948/07/18	عرتوف
Ayn Karum	15,029	3,689	1948/07/18	عين كارم
Dayr Rafat	13,242	499	1948/07/18	دير رافات
Ishwa	5,522	719	1948/07/18	اشوع
Isiin	2,159	302	1948/07/18	عسلين
Sar'a	4,967	394	1948/07/18	صرعة
Al Burayj	19,080	835	1948/10/19	البريج
Dayr Aban	22,734	2,436	1948/10/19	دير أبان
Dayr Al Hawa	5,907	70	1948/10/19	دير الهوا
Sufia	2,061	70	1948/10/19	سفلى
Bayt 'Itab	8,757	626	1948/10/21	بيت عطاب
Bayt Umm Al Mays	1,013	81	1948/10/21	بيت أم الميس
Dayr Al Sheikh	6,781	255	1948/10/21	دير الشيخ
Jarash	3,518	220	1948/10/21	جرش
Ras Abu A'mmar	8,342	719	1948/10/21	راس أبو عمار
Kirbat Al Tannur	1948/10/21	خربة التنور
Kirbat Al Umur	4,163	313	1948/10/21	خربة العمور
Al Walaja	17,708	1,914	1948/10/21	الولجة
Allar	12,356	510	1948/10/22	علاز
Al Qabu	3,806	302	1948/10/22	القبو
Total	272,735	97,949		المجموع

⁵ مركز العودة الفلسطيني، 1998. سجل النكبة - 1948، لندن. The Palestinian Return Center, 1998. The Palestinian Nakba - 1948, London.

المصادر

1. الأمم المتحدة، 2008. صفحة الإلكترونية: <http://www.un.org>
2. بديل، المركز الفلسطيني لمصادر حقوق المواطنة واللاجئين، 1999. الإقتلاع، الحماية واستعادة الحقوق الفلسطينية في القدس. بيت لحم - فلسطين.
3. الجهاز المركزي للإحصاء الفلسطيني، 2007. القدس الإحصائي السنوي، رقم 9. رام الله - فلسطين.
4. د. عز الدين الدين فوده، 1969. قضية القدس في محيط العلاقات الدولية، مركز الأبحاث في منظمة التحرير الفلسطينية. بيروت.
5. محمد فنوش، 1996. القدس حضارة وتاريخ، د. إبراهيم الفني، 1997. القدس عبر الحضارة والتراث، منشورات وزارة الإعلام الفلسطينية 1997.
6. مركز العودة الفلسطيني، 1998. سجل النكبة -1948، لندن.
7. الملتقى الفكري العربي، 1996. مجلة شؤون تنمية، المجلد الخامس - العدد الثاني والثالث، القدس.
8. مركز المعلومات الإسرائيلي لحقوق الإنسان في الأراضي المحتلة (بتسيلم)، 2007 .
الصفحة الإلكترونية: <http://www.btselem.org>
9. الجهاز المركزي للإحصاء الفلسطيني، 2008. مسح أثر جدار الضم والتوسع على الواقع الإجتماعي والإقتصادي للتجمعات الفلسطينية التي يمر الجدار من أراضيها. حزيان، 2008.
10. عرب 48، 2007 . الصفحة الإلكترونية: <http://www.arabs48.com>
11. وكالة معاً الإخبارية. 2008 . الصفحة الإلكترونية: www.maannnews.net

الفصل الثالث

الأراضي في محافظة القدس

الفصل الثالث

الأراضي في محافظة القدس

نعرض في هذا الفصل أبرز المؤشرات المتعلقة بالأراضي في محافظة القدس حيث تشمل على موقع المحافظة بالنسبة لخطوط الطول والعرض، والموقع الأعلى والأخفض في المحافظة بالنسبة لسطح البحر، وعدد تجمعات محافظة القدس، ومساحة أراضي المحافظة، وحصّة الفرد من الأراضي المبنية، وتوزيع استعمالات الأراضي في المحافظة، ومساحة الأراضي الزراعية وتوزيعها، وغيرها من المؤشرات الهامة ذات العلاقة بالأراضي واستعمالاتها.

هذا إضافة الى أهم المؤشرات الزراعية المتوفرة عن محافظة القدس من حيث المساحات المزروعة حسب أنواع المحاصيل المختلفة، أعداد الحيوانات والدواجن بأنواعها، قيم الإنتاج الزراعي، النباتي والحيواني، والقيمة المضافة للقطاع الزراعي في المحافظة.

استندت مصادر بيانات هذا الفصل بشكل أساسي على البيانات المتوفرة لدى الجهاز المركزي للإحصاء الفلسطيني من خلال مسوحاته وتقديراته المختلفة، بالإضافة الى بيانات معهد القدس للدراسات الاسرائيلية.

المفاهيم الأساسية:

أراضي المحاصيل الدائمة: هو مصطلح يشير إلى الأراضي المستغلة أو المزروعة لفترة زمنية طويلة، والتي ليس من الضرورة أن تتم زراعتها لعدة سنوات بعد كل حصاد، ويشمل هذا النوع الأرض المزروعة بالشجيرات التي تثبت الأزهار كالورود، والياسمين، وكذلك المشاتل (باستثناء أشجار الغابات التي تصنف تحت بند "الغابات" وغيرها من الأشجار التي نستفيد من أخشابها)، ويستثنى من ذلك المروج والمراعي الدائمة.

أراضي المحاصيل المؤقتة: هي كل الأراضي المستخدمة لزراعة محاصيل تقل دورة نموها عن سنة واحدة. والتي يجب إعادة بذرها أو زراعتها لإنتاج محصول آخر بعد الحصد.

الغابات والأحراج: وهي عبارة عن الأراضي المستخدمة بشكل دائم (لمدة خمس سنوات فأكثر) للغابات. وتعتبر المراعي الدائمة والتي ينمو فيها أشجار أو شجيرات، ضمن هذا الصنف فقط إذا ما كانت أشجار الغابات الموجودة هي الاستعمال الأهم في المنطقة.

الأراضي المبنية: هو مصطلح يشير إلى الأراضي المقام عليها بيوت، وطرق، ومناجم، ومحاجر، وغيرها من المرافق بما في ذلك المساحات الخاصة بالأنشطة البشرية. ويشمل أيضاً أنواع محدودة من الأراضي المكشوفة (غير المقام عليها أبنية)، والمرتبطة بشكل كبير مع الأنشطة السابقة كمكبات النفايات، الأراضي المهجورة في المناطق المأهولة، وأماكن الخردة والمنتزهات البلدية والحدائق وغيرها. ويستثنى من ذلك الأراضي المشغولة بالمباني الزراعية المبعثرة والحظائر وملحقاتها، ويشمل هذا النوع الأراضي التابعة للقرى المغلقة والأماكن الريفية المشابهة.

المحميات الطبيعية: هي مساحة من الأرض أو المياه الساحلية أو الداخلية تتميز بوجود كائنات حية نباتية أو حيوانية برية أو بحرية أو ظواهر طبيعية ذات قيمة ثقافية أو علمية أو سياحية أو جمالية، يتم حصرها وعزلها لغرض حمايتها من التأثيرات والعوامل الخارجية وخاصة الإنسان.

حصة الفرد من الأراضي المبنية: هو مصطلح يشير إلى المساحة المخصصة للفرد من الأراضي المبنية.

الأراضي المروية: هي الأراضي المروية التي تزود عادة وبشكل متعمد بالماء من غير المطر وذلك بهدف تحسين إنتاج المحاصيل والمراعي.

الأراضي الزراعية: هو مصطلح يشير إلى الأصناف الرئيسية لاستعمالات الأراضي في الحيازات

الزراعية، ولأغراض التصنيف، يتم مسح المساحة الإجمالية للأرض، لتحديد صنفها. وتشمل الأراضي الزراعية: الأراضي التي تقام عليها الأبنية الزراعية المتناثرة، والحظائر وملحقاتها، والأراضي غير المزروعة بشكل دائم، مثل الرقع غير المزروعة، والممرات الزراعية، والقنوات والبروزات والأكتاف (ECE 1986).

المساحة المزروعة: وهي المساحة التي أعدت وزرعت بنوع أو أكثر من المحاصيل والتي تكون عادة صافية للمحاصيل المؤقتة وإجمالية للمحاصيل الدائمة.

قيمة الإنتاج الزراعي: هو مجموع قيم المنتجات الزراعية بما فيها السلع الزراعية الوسيطة - كالبرسيم والأسمدة البلدية والأعلاف والتقاوي وهي التي يعاد استخدامها في الإنتاج الزراعي في نفس العام.

القيمة المضافة: قيمة المخرجات ناقصاً قيمة المدخلات باستثناء ريع الأرض وفوائد رأس المال وأجور ورواتب العاملين وتساوي الإنتاج القائم مطروحاً منه الاستهلاك الوسيط.

مستلزمات الإنتاج الزراعي (الإستهلاك الوسيط): كل ما يشتريه المزارع بهدف استخدامه في العملية الإنتاجية لنفس العام كالأسمدة الكيماوية والمبيدات والتقاوي والأعلاف والمياه وغير ذلك.

الإنتاجية: معدل إنتاج وحدة المساحة (دونم) من المحصول بالكيلو غرام خلال الموسم الزراعي.

الأراضي المبنية في المواقع الاستعمارية: هي المساحات التي تشمل مناطق البناء، ومرافق الخدمات، والحدائق العامة، والمساحات المكشوفة، والطرق، ومناطق التجريف التي تتم عليها أعمال البناء في المواقع الاستعمارية، ولا تعني الأراضي المخصصة للبناء حسب المخطط الهيكلي للموقع المحتل، أو الأراضي التي صودرت لضمها للموقع الاستعماري.

خريطة 3-1: محافظة القدس - حدود أراضي التجمعات
 Map 3-1: Jerusalem Governorate- Border of Localities Land

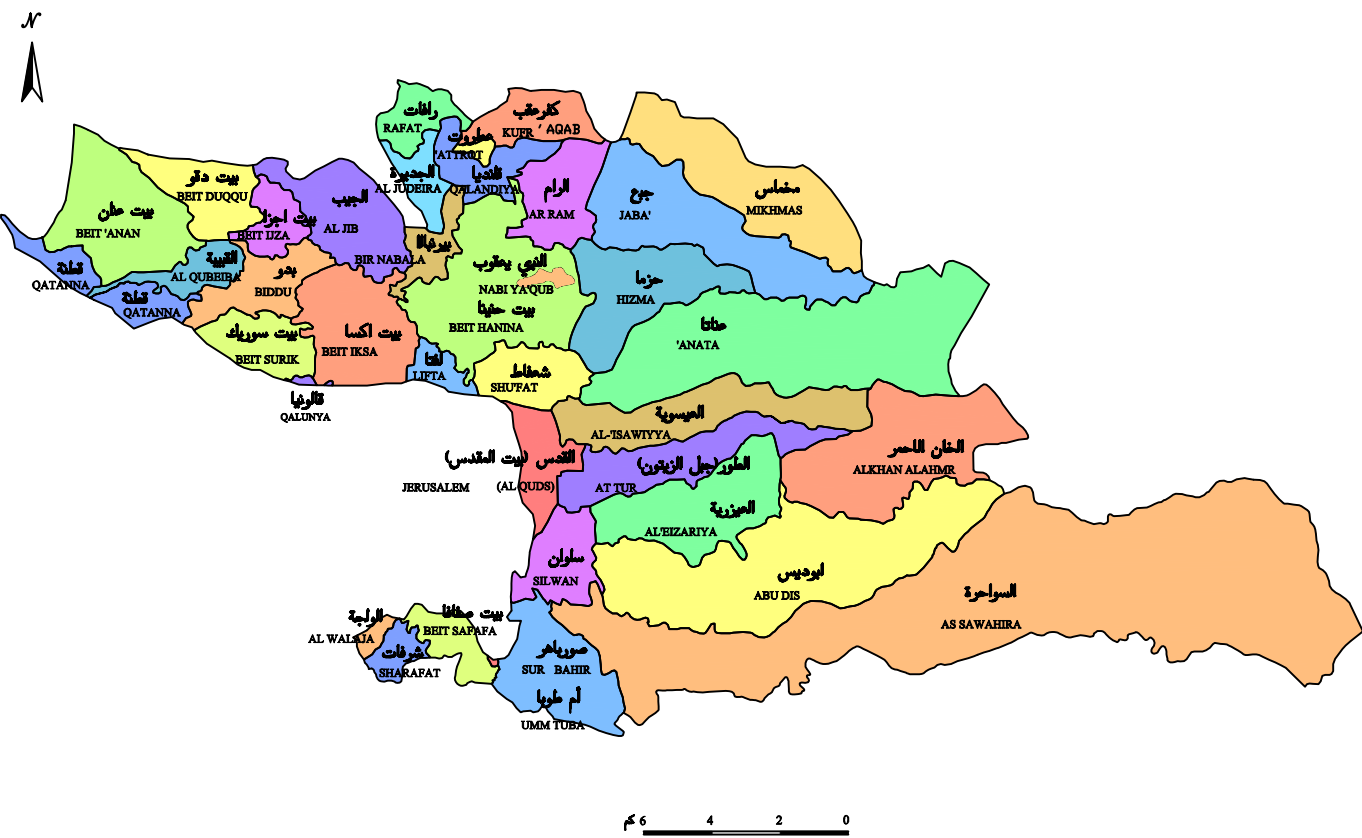

0 2 4 6 كم

الأراضي في محافظة القدس

أولاً: خلفية عامة:

تقع محافظة القدس وسط الضفة الغربية، ضمن خطوط طول 28 64 15 و 29 63 19 شرقاً وخطوط عرض 05 45 12 و 34 37 14 شمالاً.

بلغ عدد تجمعات محافظة القدس (حسب التقسيمات الادارية للتعداد العام للسكان والمساكن والمنشآت 2007) 44 تجمعاً علماً انها كانت 51 تجمعاً حسب التقسيمات الادارية للتعداد العام للسكان والمساكن والمنشآت 1997، و بلغت مساحتها¹ 345 كم²، وبلغ عدد سكانها 363,649 فرد حسب نتائج التعداد العام للسكان والمساكن والمنشآت في 2007/12/1.

تقع أعلى نقطة في محافظة القدس في الطور وبارتفاع 826م عن سطح البحر، بينما أخفض نقطة تقع في عين اللوزة "سلوان" بارتفاع 610 م. أما في بيت المقدس فتعتبر قلعة داود أعلى نقطة والتي ترتفع 778م عن سطح البحر، في حين أخفض نقطة تقع في الحرم الشريف وارتفاعه 622 م عن سطح البحر.

¹ مساحة المحافظة تختلف عن مجموع المساحة في الجداول لإختلاف تقديرات المساحة حسب المصدر.

ثانياً: استعمالات الأراضي:

أشارت البيانات المتوفرة عن استعمالات الأراضي من مختلف المصادر إلى أن مساحة الأراضي المبنية في المواقع الاستعمارية قد بلغت 44.4 كم² كما هو في آب من العام 2005، أما بالنسبة للأراضي الزراعية فبلغت مساحتها 20.6 كم² وذلك في العام 2007، وبلغت مساحة الغابات والأحراش 2.0 كم² والمحميات الطبيعية 202.0 كم² أما مساحة المراعي فبلغت 12.0 كم².

وتشير بيانات العام 2007 إلى أن غالبية الأراضي الزراعية في محافظة القدس، هي عبارة عن أراض مزروعة بمحاصيل دائمة، حيث تشكل هذه الأراضي حوالي 91.7% من المساحة الكلية للأراضي الزراعية في المحافظة. فيما بلغت نسبة مساحة الأراضي المزروعة بمحاصيل مؤقتة 8.3%.

بلغت الكثافة السكانية عام 2007 في محافظة القدس 1,054 فرد/كم²، أما في الأراضي الفلسطينية فقد بلغت الكثافة السكانية فيها 626 فرد/كم²، حيث بلغت في الضفة الغربية 416 فرد/كم²، وفي قطاع غزة 3,881 فرد/كم².

Map 3-2: Jerusalem Governorate- Built-up Areas, 1995



LEGEND

PALESTINIAN COMMUNITIES	
ISRAELI SETTLEMENT	
MUNICIPAL BOUNDARY 1994	
BORDER GOVERNORATE	
GREEN LINE	

0 2 4 km

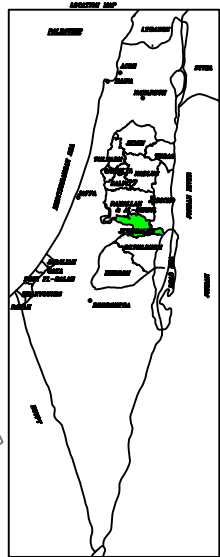
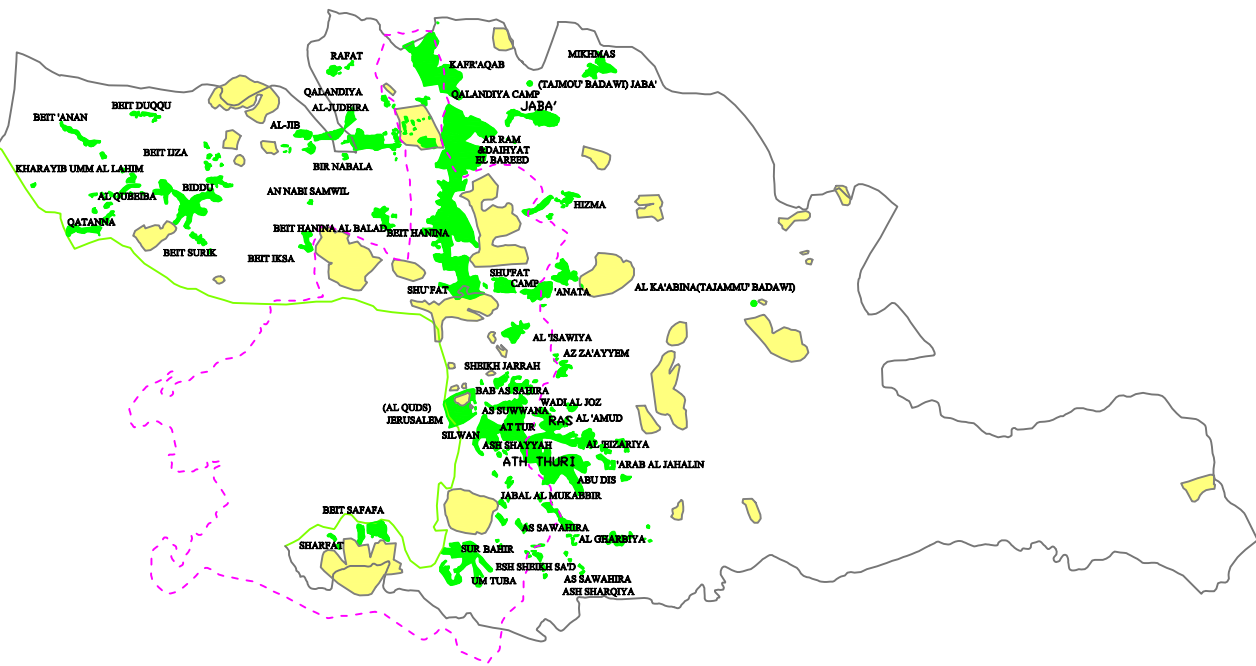

ثالثاً: الزراعة²:

1. الإنتاج النباتي:

بلغت المساحة الإجمالية المزروعة بالمحاصيل الحقلية والخضراوات وأشجار الفاكهة في محافظة القدس للعام الزراعي 2007/2006 حوالي 22,281 دونماً في حين كانت هذه المساحة للعام الزراعي 2006/2005 حوالي 21,346 دونم، ويلاحظ أن النسبة الأعلى من هذه المساحة لعام 2007/2006 مزروعة بأشجار الفاكهة، والتي بلغت 18,944 دونماً منها 1,384 دونماً من الأشجار دون سن الإثمار، وبلغت في العام الزراعي 2006/2005 حوالي 17,747 دونماً منها 991 دونماً من الأشجار دون سن الإثمار، وفي حالة تقسيم البستنة الشجرية للعام الزراعي 2007/2006 على مستوى المحصول نرى أن مساحة الزيتون تحتل حوالي 61.2% والعنب 19.7%، والبرقوق 13.7% من المساحة الإجمالية للبستنة الشجرية في المحافظة.

شكل 3-1: التوزيع النسبي لأشجار الفاكهة في محافظة القدس، 2007/2006
Figure 3-1: Percentage Distribution of Fruit Trees in Jerusalem Governorate, 2006/2007

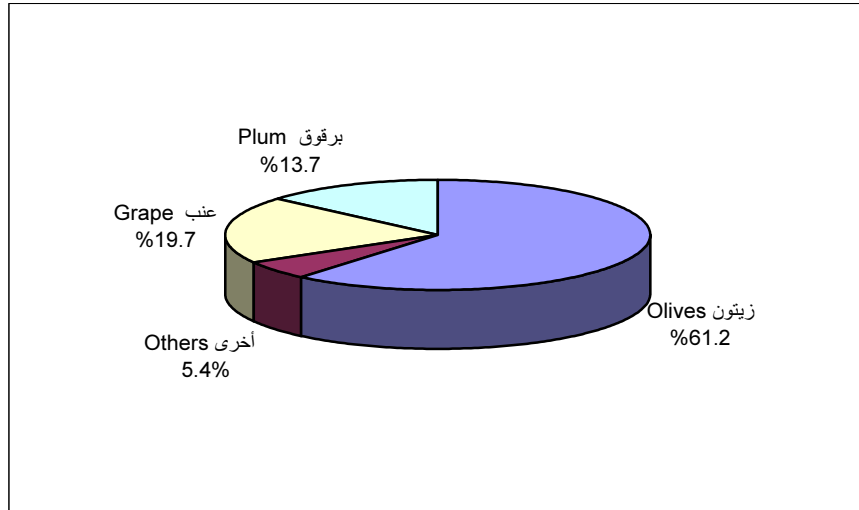

² تم الاعتماد على بيانات الاستمارة المشتركة بين وزارة الزراعة والجهاز المركزي للإحصاء الفلسطيني، رغم ما يشوبها من نواقص (التعامل مع التجمع السكاني بدلاً من الحيابة الزراعية بحسب التوصيات الدولية كوحدة إحصائية وكذلك خروجها ولو قليلاً عن مفاهيم منظمة الاغذية والزراعة الدولية "FAO").

وتأتي المساحة المزروعة بالمحاصيل الحقلية في المرتبة الثانية من المساحة الإجمالية المزروعة بالمحاصيل الحقلية والخضراوات وأشجار الفاكهة، حيث بلغت المساحة المزروعة بالمحاصيل الحقلية 2,824 دونماً للعام الزراعي 2007/2006، في حين كانت 3,159 دونماً للعام الزراعي 2006/2005، وتشكل مساحة محصول الحنطة 64.7% للعام الزراعي 2007/2006، و66.7% للعام الزراعي 2006/2005.

وبالنسبة للمساحة المزروعة بالخضراوات فقد ارتفعت الى 513 دونماً للعام الزراعي 2007/2006 مقارنة بـ 440 دونماً للعام الزراعي 2006/2005، وتشكل مساحة محصول الفقوس 46.3% في العام الزراعي 2007/2006، و42.7% في العام الزراعي 2006/2005.

2. الإنتاج الحيواني:

تشير البيانات إلى أن إجمالي أعداد الأبقار في محافظة القدس قد بلغ 618 رأساً للعام الزراعي 2006/2007 مقارنة بـ 650 رأساً للعام الزراعي 2006/2005، في حين انخفض عدد الأغنام إلى 37,444 رأساً للعام الزراعي 2007/2006 مقارنة بـ 48,874 رأساً للعام الزراعي 2006/2005، وانخفض عدد الماعز إلى 19,902 رأساً للعام الزراعي 2007/2006 مقابل 45,304 رأساً للعام الزراعي 2006/2005. أما بالنسبة لأعداد الدواجن للعام الزراعي 2007/2006 فقد بلغت 65 ألف طير، منها 19 ألف طير لاجم، و46 ألف طير بياض، في حين كان الإجمالي للعام الزراعي 2006/2005 حوالي 151 ألف طير، منها 94 ألف طير لاجم مقابل 57 ألف طير بياض.

3. الإنتاج الزراعي والقيمة المضافة:

بلغت قيمة الإنتاج الزراعي للعام الزراعي 2007/2006 في محافظة القدس حوالي 16,983 ألف دولار، حيث بلغت قيمة الإنتاج النباتي فيها حوالي 4,089 آلاف دولار أي ما نسبته 24.1% من قيمة الإنتاج الزراعي في المحافظة. وعند استعراض قيمة إجمالي الإنتاج النباتي بفروعه المختلفة نرى أن أشجار الفاكهة تشكل 74.1%، يليها الخضراوات بنسبة 22.1%، والمحاصيل الحقلية بنسبة 3.8%.

وبلغت قيمة الإنتاج الحيواني في محافظة القدس للعام الزراعي 2007/2006 حوالي 12,894 ألف دولار، أي ما نسبته 75.9% من الإنتاج الزراعي، ويتوزع الإنتاج الحيواني بواقع 53.4% لحوم، و38.9% للحليب، و5.8% للبيض، و1.9% للمنتجات الحيوانية الأخرى.

شكل 3-2: التوزيع النسبي لقيمة الإنتاج الحيواني في محافظة القدس، 2007/2006
Figure 3-2: Percentage Distribution of Livestock Production Value in Jerusalem Governorate, 2006/2007

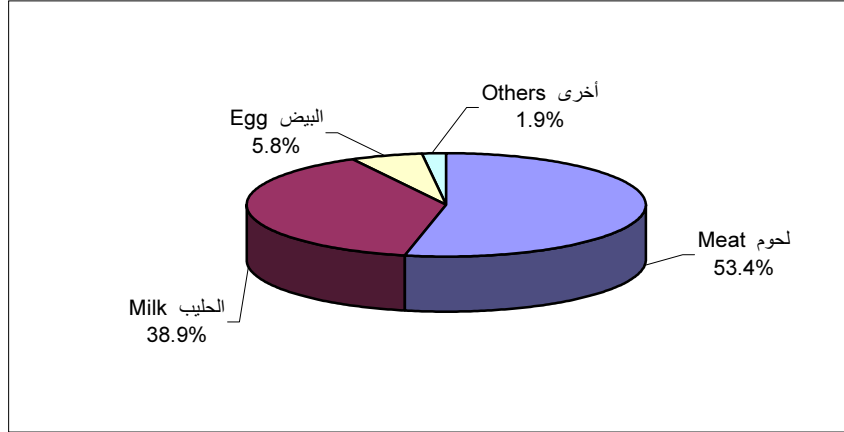

وقد بلغ إجمالي القيمة المضافة للإنتاج الزراعي بشقيه النباتي والحيواني للعام الزراعي 2007/2006 في محافظة القدس 1,268 ألف دولار، فيما بلغت تكاليف مستلزمات الإنتاج الزراعي في محافظة القدس 15,715 ألف دولار، منها حوالي 74.0% تعود لمساهمة الأعلاف في هذه التكاليف. ومن خلال استعراض إجمالي القيمة المضافة للإنتاج الزراعي في محافظة القدس نرى أن مساهمتها في القيمة المضافة للقطاع الزراعي في الأراضي الفلسطينية قليلة جداً حيث تبلغ 0.3% فقط.

جدول 3-1: مساحة الأراضي في محافظة القدس حسب نوع الاستعمال
Table 3-1: Area of Land in Jerusalem Governorate by Type of Use

Type of Use	المساحة (كم ²) Area (km ²)	نوع الاستعمال
Palestinian Built-up Land 2000	38.6	الأراضي المبنية الفلسطينية 2000
Built-up Land in Occupation sites Aug. 2005	44.4	الأراضي المبنية في المواقع الاستعمارية آب 2005
Forests & Wooded Land 2007	2.0	الغابات والأحراج 2007
Cultivated Land 2007 *	20.6	الأراضي الزراعية 2007 *

* Include those Parts of Jerusalem which were Annexed Forcefully by Israel in 1967, except four localities (At-Tur, Az Zaeem, Shufat, and Silwan). Area of temporary agricultural land is estimated at half of the area cultivated by field crops and vegetables.

* تشمل ذلك الجزء من محافظة القدس الذي ضمته إسرائيل عنوة بعيد احتلالها للضفة الغربية عام 1967، باستثناء أربع تجمعات (الطور، والزعيم، وشغافط، وسلوان). وتم تقدير مساحة الأراضي الزراعية المؤقتة على أنها عبارة عن نصف مساحة الأراضي المزروعة بالمحاصيل الحقلية ومحاصيل الخضراوات.

جدول 3-2: مساحة الأراضي الزراعية في محافظة القدس حسب نوع المحصول، 2007-2005
Table 3-2: Area of Cultivated Land in Jerusalem Governorate by Type of Crop, 2005 – 2007

Type of Crop	المساحة (كم ²) Area (km ²)			نوع المحصول
	2007	2006	2005	
Permanent Crops	18.9	17.7	17.4	المحاصيل الدائمة
Temporary Crops	1.7	1.8	1.8	المحاصيل المؤقتة
Total	20.6	19.5	19.2	المجموع

جدول 3-3: مساحة الأراضي والمناطق المبنية في محافظة القدس منطقة (J1) حسب التجمع، 2006
Table 3-3: Land and Built up Land Areas of Jerusalem Governorate (J1) by Locality, 2006

Area in Dunum	المساحة بالدونم			
Locality	مساحة المناطق المبنية Build Up Land Area**	مساحة الاراضي داخل J1	مساحة الأراضي الاجمالية * Total land area*	اسم التجمع
Shu'fat	2,040	5,275	5,275	شعفاط
Beit Hanina	2,100	11,014	15,943	بيت حنينا
Al 'Isawiya	1,000	3,504	10,400	العيسوية
A'nata	221	1,209	31,085	عناتا
At Tur	570	3,068	8,858	الطور
Silwan	1,572	1,700	1,700	سلوان
Ras Al-Amud	506	516	516	راس العامود
Thuri	298	787	787	الثوري
Bab Al-Sahira	684	740	740	باب الساهرة
As Suwwana	276	550	550	الصوانة
Wadi Al - Joz	304	459	459	واد الجوز
Al-Sheikh Jarrah	849	850	850	الشيخ جراح
Al - Eizariya	30	1,145	11,230	العيزرية
Abu Deis	324	2,381	15,840	ابو ديس
Jabal al Mukabbir	991	1,622	1,622	جبل المكبر
Al - Sawahreh	1,392	2,120	67,219	عرب السواخرة
Sur Bahir (Umm Tuba)	3,013	8,655	10,137	صور باهر (أم طوبا)
Beit Safafa	1,388	4,320	4,320	بيت صفافا
Sharafat	153	733	733	شرفات
Kufr A'qab	613	1,460	5,489	كفر عقب
Al-Ram	74	232	5,730	الرام
Qalandya	454	1,600	2,410	قلنديا
Qalandya Refugees Camp (Atroot)	184	931	1,509	مخيم قلنديا (عطروت***)
Al-walja	110	-	-	الولجة
Total	19,146	54,871	203,402	المجموع

*Palestinian border villages where the English survey in 1933

* حدود القرى الفلسطينية حسب المسح الانجليزي عام 1933

Source : Arab Studies Society, Mappings and JIS Department, 2006

المصدر: جمعية الدراسات العربية، دائرة الخرائط ونظم المعلومات الجغرافية، صور جوية تمايز 30 سم/ 2006

***Attrot colony was established in 1914 and remained until 1948 (the basin is the name of Colonial)

*** عطروت مستعمرة أنشئت عام 1914 وبقيت حتى عام 1948 (الأحواض هي باسم المستعمرة)

جدول 3-4: مساحة الأراضي والمناطق المبنية في محافظة القدس منطقة (J2) حسب التجمع، 2006
Table 3-4: Land and Built up Land Areas of Jerusalem Governorate (J2) by Locality, 2006

Area in Dunum	المساحة بالدونم		
Locality	مساحة المناطق المبنية** Built Up Land Area**	مساحة الأراضي* Land Area*	اسم التجمع
Al Jib	860	8,240	الجيب
Al Judeira	470	1,883	الجديرة
Al-Ram	2,918	5,730	الرام
An Nabi Samwil	7,5	2,154	النبي صموئيل
Rafat	750	3,767	رافات
Hizma	964	10,239	حزما
Beit 'Anan	845	11,071	بيت عنان
Anata**	1,566	31,085	عناتا**
Mikhmas	762	15,392	مخماس
Jaba'	804	13,383	جبع
Beit Duqqu	430	5,488	بيت دقو
Al Qubeiba	400	3,305	القببية
Biddu	1,018	5,441	بدو
Beit Ijza	191	2,503	بيت اجزا
Beit Surik	509	7,016	بيت سوريك
Qatanna	1,777	9,463	قطننة
Qalandiya	98	810	قلنديا
Qalandiya Camp*	473	578	مخيم قلنديا *
Bir Nabala	1,322	2,716	بير نابالا
Beit Hanina al Balad	386	5,553	بيت حنينا البلد
Al 'Eizariya	2,392	10,085	العيزرية
Abu Dis	1,716	13,459	ابو ديس
As Sawahira ash Sharqiya*	1,130	65,099	السواحة الشرقية*
Ash Sheikh Sa'd *	700	1,709	الشيخ سعد*
Sur Bahir & Umm Tuba	295	1,482	صور باهر + ام طوبا
Az Za'ayem*	350	366	الزعيمة*
Kharayib al Lahim*	42	-	خربة اللحم*(من ارضي قطننة)
Alwalija	615	-	الولجة
Total	23,783	238,017	المجموع

*Palestinian border villages where the English survey in 1933

* حدود القرى الفلسطينية حسب المسح الانجليزي عام 1933

Source : Arab Studies Society, Mappings and JIS Department, 2006

المصدر : جمعية الدراسات العربية، دائرة الخرائط ونظم المعلومات الجغرافية، /صور جوية تمايز 30 سم/ 2006

جدول 3-5: مؤشرات مختارة لاستعمالات الأراضي في الأراضي الفلسطينية حسب المنطقة، 2007
Table 3-5: Selected Indicators for Land Use in the Palestinian Territory by Region, 2007

Indicator	قطاع غزة Gaza Strip	الضفة الغربية West Bank	محافظة القدس Jerusalem Governorate	الأراضي الفلسطينية Palestinian Territory	المؤشر
Area of Agricultural Land (km ²)	123.7	1,376.5	20.6	1,500.2	مساحة الأراضي الزراعية(كم ²)
Area of Forests and Wooded Land (km ²)	3.2	91.1	2.0	94.3	مساحة الغابات والاحراج (كم ²)
Area of Palestinian Built-up Land (km ²) ⁽¹⁾	53.8	531.9	38.6	585.7	مساحة الأراضي الفلسطينية المبنية (كم ²) ⁽¹⁾
Percentage of Area of Agricultural Land of Total Area %	33.9	24.3	6.0	24.9	نسبة مساحة الأراضي الزراعية من المساحة الكلية %
Area of Natural Reserves (km ²)	0.4	514.3	202.0	514.7	مساحة المحميات الطبيعية (كم ²)
Number of Natural Reserves	1	19	-	20	عدد المحميات الطبيعية
Number of Israeli Settlements	-	128	26	144	عدد المستعمرات الإسرائيلية
Population Density (Capita/km ²)	3,881	416	1,054	626	الكثافة السكانية (فرد/كم ²)

(1): Data Represent 2000

(1): تمثل بيانات عام 2000

(2): Data Represent 2005

(2): تمثل بيانات عام 2005

جدول 3-6: مساحة وإنتاج أشجار الفاكهة في محافظة القدس حسب نوع المحصول، 2006/2005 -2007/2006
Table 3-6: Area and Production of Fruit Trees in Jerusalem Governorate by Type of Crop, 2005/2006-2006/2007

Area: Dunums, Production: metric tons

المساحة: دونم، الإنتاج: طن

Type of Crop	الإنتاج		المساحة الكلية		غير مثمر		مثمر		نوع المحصول
	Production		Total Area		Un bearing	Area	Bearing	Area	
	2007/2006	2006/2005	2007/2006	2006/2005	2007/2006	2006/2005	2007/2006	2006/2005	
Olives	130	361	11,595	10,807	800	500	10,795	10,307	زيتون
Grape	2,585	2,419	3,723	3,601	113	208	3,610	3,393	عنب
Plum	1,353	1,318	2,600	2,549	140	152	2,460	2,397	برقوق
Fig	155	143	403	383	16	25	387	358	التين
Almond (hard)	17	18	300	273	85	53	215	220	لوز يابس
Others	28	20	323	134	230	53	93	81	أخرى
Total	4,268	4,279	18,944	17,747	1,384	991	17,560	16,756	المجموع

جدول 3-7: مساحة وإنتاج المحاصيل الحقلية في محافظة القدس حسب نوع المحصول،
2006/2005 - 2007/2006

**Table 3-7: Area and Production of Field Crops in Jerusalem Governorate by
Type of Crop, 2005/2006- 2006/2007**

Area: Dunums, Production: metric tons

المساحة: دونم، الإنتاج: طن

Type of Crop	الإنتاج		المساحة		نوع المحصول
	2007/2006	2006/2005	2007/2006	2006/2005	
Wheat	274	295	1,826	2,107	حنطة
Barley	61	59	608	658	شعير
Vetch	8	7	125	135	كرسنه
Lentil	2	5	35	104	عدس
Broad bean	3	4	47	72	فول
Sern	9	3	107	47	بيقيا
Chick-peas	4	1	67	28	حمص
Others	1	1	9	8	أخرى
Total	362	375	2,824	3,159	المجموع

جدول 3-8: مساحة وإنتاج الخضراوات في محافظة القدس حسب نوع المحصول،
2007/2006 - 2006/2005

Table 3-8: Area and Production of Vegetables in Jerusalem Governorate by
Type of Crop, 2005/2006 - 2006/2007

Type of Crop	الإنتاج		المساحة		نوع المحصول
	Production		Area		
	2007/2006	2006/2005	2007/2006	2006/2005	
Snake cucumber	119	94	238	188	فقوس
Squash	100	61	75	62	كوسا
Okra	7	6	18	14	بامية
Tomato	696	647	90	90	بندورة
Cucumber	110	110	11	11	خيار
Others	61	92	81	75	أخرى
Total	1,093	1,010	513	440	المجموع

جدول 3-9: عدد الحيوانات والدواجن في محافظة القدس حسب النوع، 2007/2006 - 2006/2005
Table 3-9: Number of Animals and Poultry in Jerusalem Governorate by Type,
2005/2006 - 2006/2007

Type	العدد		النوع
	2007/2006	2006/2005	
Friesian Cows	618	650	أبقار هولندي
Sheep	37,444	48,874	أغنام
Goats	19,902	45,304	ماعز
Bee Hives	1,193	1,147	خلايا النحل
Broilers (1000 Bird)	19	94	دجاج لآحم (ألف طير)
Layers (1000 Bird)	46	57	دجاج بياض (ألف طير)

جدول 3-10: أهم المؤشرات الاقتصادية الخاصة بالقطاع الزراعي في محافظة القدس حسب المؤشر،
2007/2006 -2006/2005

Table 3-10 : Main Economic Indicators Related to Agricultural Sector in
Jerusalem Governorate by Indicator, 2005/2006- 2006/2007

Indicator	القيمة		المؤشر
	2007/2006	2006/2005	
Agricultural production	16,983	23,433	الإنتاج الزراعي
Plant Production	4,089	3,333	الإنتاج النباتي
Fruit Trees	3,028	2,707	أشجار الفاكهة
Vegetables	903	491	الخضراوات
Field Crops	158	135	المحاصيل الحقلية
Animal Production	12,894	20,100	الإنتاج الحيواني
Meat	6,883	10,285	اللحوم
Milk	5,022	8,651	الحليب
Eggs	754	872	البيض
Other Animal Products*	235	292	منتجات حيوانية أخرى*
Agricultural Inputs	15,715	16,708	مستلزمات الإنتاج الزراعي
Value Added for Agricultural Production	1,268	6,725	القيمة المضافة للإنتاج الزراعي

* Include honey, manure, wool, and hair.

* وتشمل العسل والسماد العضوي والصوف والشعر.

المصادر

1. الجهاز المركزي للإحصاء الفلسطيني، 2007. جداول حول إحصاءات استعمالات الأراضي في الأراضي الفلسطينية، 2006. رام الله - فلسطين.
2. الجهاز المركزي للإحصاء الفلسطيني، 2008. الإحصاءات الزراعية - 2007/2006. رام الله - فلسطين.
3. الجهاز المركزي للإحصاء الفلسطيني، 2007. الإحصاءات الزراعية - 2006/2005. رام الله - فلسطين.
4. الجهاز المركزي للإحصاء الفلسطيني، 2008. كتاب القدس الإحصائي السنوي، رقم "10". رام الله - فلسطين.
5. الجهاز المركزي للإحصاء الفلسطيني، 2007. قاعدة إحصاءات المستعمرات (بيانات غير منشورة). رام الله - فلسطين.
6. معهد القدس للدراسات الإسرائيلية، 2005. كتاب القدس الإحصائي السنوي رقم 21.
7. جمعية الدراسات العربية، دائرة الخرائط ونظم المعلومات الجغرافية 2006.

الفصل الرابع

البيئة والمصادر الطبيعية

الفصل الرابع

البيئة والمصادر الطبيعية

يستعرض هذا الفصل أهم المؤشرات البيئية التي أمكن توفيرها حول مواضيع المياه العادمة والنفايات الصلبة لمحافظة القدس، ويتطرق ايضا الى مجموعة من مؤشرات الطاقة الكهربائية، من حيث عدد المشتركين في خدمة الكهرباء وكمية الاستهلاك والحمل الأقصى لخطوط الكهرباء في محافظة القدس، إضافة الى بيانات مختلفة عن المياه من حيث كميات الاستهلاك والينابيع وقوة التدفق فيها.

ويشمل هذا الفصل بيانات متعلقة بالنقل من حيث عدد المركبات بأنواعها، واطوال الطرق وانواعها.

يستند هذا الفصل في بياناته الى مسح التجمعات السكانية 2008، إضافة إلى البيانات المشتقة من السجلات الادارية للمؤسسات العامة والخاصة ذات العلاقة.

المفاهيم الأساسية

- النفايات الصلبة:** مادة عديمة النفع وخطرة أحياناً وذات محتوى منخفض من السائل. وتشمل النفايات البلدية والنفايات الصناعية والتجارية ونفايات ناتجة عن العمليات الزراعية وتربية الحيوانات والنشاطات الأخرى المرتبطة بها ونفايات الهدم ومخلفات التعدين.
- مكب نفايات:** موقع يستخدم للتخلص من النفايات الصلبة دون رقابة بيئية.
- جمع النفايات:** جمع ونقل النفايات إلى مكان معالجتها أو التخلص منها من جانب الإدارات البلدية والمؤسسات المماثلة، أو عن طريق شركات عامة أو خاصة أو منشآت متخصصة أو عن طريق الحكومة وقد يكون جمع النفايات انتقائياً أي نقلها لنوع محدود من المنتجات أو دون تفرقة، بمعنى يشمل كل أنواع النفايات في الوقت نفسه.
- حرق النفايات:** حرق في الخلاء لنفايات مثل الخشب، السيارات الخردة، المنسوجات، نشارة الخشب، وسواها.
- التخلص من النفايات الصلبة:** التخلص أو الإلقاء النهائي للقمامة التي لا يعاد استعمالها أو لا يعاد تدويرها و تشمل المقالب والخبز الجوفي والطمر تحت الأرض والإلقاء في البحار وكل الطرق الأخرى للتخلص من النفايات.
- حفرة امتصاصية:** بئر أو حفرة يخزن بها الغائط البشري أو قاذورات أخرى وتبنى من جدران محكمة أو مسامية.
- شبكة صرف صحي:** نظام من أجهزة الجمع وخطوط الأنابيب والمواصلات والمضخات يستخدم لإخلاء المياه المستعملة (مياه الأمطار، المياه المنزلية، وغيرها من المياه المستعملة) ونقلها من مواقع إنتاجها إما إلى محطة بلدية لمعالجة مياه المجاري أو إلى موقع آخر حيث يتم تصريف المياه المستعملة إلى مياه سطحية.
- المياه الجوفية:** هي مياه (عذبة أو قليلة الملوحة) متواجدة تحت سطح الأرض (عادة في مستودعات المياه الجوفية) تزود الآبار والينابيع بالمياه.
- معالجة المياه العادمة:** عملية تجعل المياه المستعملة صالحة للوفاء بالمعايير البيئية أو معايير الجودة الأخرى. ويمكن التمييز بين ثلاثة أنواع من المعالجة: الميكانيكية، والبيولوجية، والمتقدمة.

- المياه العادمة:** مياه مستعملة تصرف عادة في شبكة لمياه المجاري. وتحتوي على مادة وبكتيريا في محلول أو عالقة.
- المركبة:** هي كل مركبة ذات عجلات مصممة للسير على الطرق.
- الطريق الرئيسي:** هو الطريق الذي يمتد على مستوى القطر، أو من محافظة الى أخرى.
- الطريق الإقليمي:** هو الطريق الذي يتفرع من طريقين رئيسيين، أو يؤدي الى طريقين رئيسيين.
- الطريق المحلي:** هو الطريق الذي يخدم حركة المرور الداخلية ضمن التجمع.
- الطريق المدخل:** هو الطريق الذي يوصل ما بين طريق رئيسي (أو طريق إقليمي) ونقطة معينة داخل التجمع.
- طريق التفافي:** هو طريق منشأة من قبل الإحتلال الإسرائيلي بهدف ربط المستعمرات الاسرائيلية الموجودة في الأراضي الفلسطينية مع بعضها البعض ومع اسرائيل.
- طريق المستعمرة:** هو طريق مخصص من قبل الإحتلال الإسرائيلي لخدمة المستعمرات، بحيث يوصل مركز المستعمرة بالطريق الرئيسي أو الإقليمي أو الالتفافي.

أولاً: النفايات الصلبة والمياه العادمة:

أشارت بيانات العام 2008 الى أنه من مجموع 33 تجمع سكاني في محافظة القدس، يوجد 26 تجمعاً توجد فيها سلطة محلية تقوم بعملية جمع النفايات، في الوقت التي تتوزع عملية جمع النفايات بين متعهدين من القطاع الخاص والتي توجد في تجمعين، و3 تجمعات تقوم بعملية جمع النفايات بطرق أخرى (غير المتعهدين) وهناك تجمعين سكانيين لا يوجد فيهما أية جهة تقوم بعملية جمع النفايات الصلبة.

كما اشارت بيانات عام 2008 إلى أن عملية جمع النفايات تتم بصورة يومية في 11 تجمعاً سكانياً، وتجمع النفايات أكثر من مرة أسبوعياً في 14 تجمعاً سكانياً وتجمع النفايات مرة واحدة أسبوعياً في 6 تجمعات سكانية، وعمليات جمع النفايات تتم بوسائل مختلفة، حيث تستخدم سيارة خاصة بالنفايات في عملية الجمع في 29 تجمعاً سكانياً وفي المقابل يستخدم تجمعين سكانيين وسائل أخرى لجمع النفايات.

والنفايات التي يتم جمعها يتم التخلص منها في 7 مكبات للنفايات ، واللافت للنظر أن معظمها حديثة الإنشاء حيث أن 4 منها تم تأسيسها بعد 1993، وجميع هذه المكبات توجد في مواقع خارج منطقة J1 من المحافظة. وبالنسبة لمكبتها فإن 3 مكبات منها مستاجرة، و4 تعود لجهات أخرى وذلك للعام 2008.

وبالنسبة لطرق التخلص من هذه النفايات فإن 18 تجمعاً تقوم بعملية الحرق، و7 تجمعات تقوم بعملية الدفن لهذه النفايات، و6 تجمعات تقوم بعمليات الحرق والدفن معاً.

وأما عن طرق التخلص من المياه العادمة في محافظة القدس، فإنه يوجد 13 تجمعاً تتخلص من المياه العادمة عن طريق شبكة مياه عادمة، مقابل 29 تجمعاً تتخلص منها عن طريق الحفر الامتصاصية. من ناحية أخرى يلاحظ أن 23 تجمعاً تتخلص من أكثر من 50% من مياهها العادمة في الأودية.

ثانياً: الطاقة الكهربائية

ارتفع عدد المشتركين في خدمة الكهرباء عام 2008 في محافظة القدس ليصل إلى 83,006 مشتركين، مقارنةً بـ 80,609 مشتركاً لعام 2007، و78,201 لعام 2006، بينما كان عدد المشتركين عام 2002 في محافظة القدس 62,796 مشتركاً.

وبلغ استهلاك الطاقة الكهربائية 409.2 (جيجا واط. ساعة) في محافظة القدس عام 2008، مقارنةً مع 391.0 (جيجا واط. ساعة) لعام 2007، في حين كان استهلاك الطاقة الكهربائية عام 2002 في محافظة القدس 295.0 (جيجا واط. ساعة).

ثالثاً: المياه

تضطر سلطة المياه الفلسطينية لشراء كميات كبيرة من المياه من شركة ميكروت الاسرائيلية لتغطية احتياجات المواطنين الفلسطيني وذلك لأن اسرائيل تسيطر على غالبية الموارد المائية في فلسطين، ففي الوقت الذي يتم تزويد معظم المناطق الجغرافية في منطقة (J1) من المحافظة بالمياه من خلال "بلدية" القدس المستمدة أصلاً من شركة (ميكروت)، تقوم سلطة المياه الفلسطينية بشراء كميات المياه اللازمة للمواطنين في مواقع سكنهم التي تقع تحت امتياز مصلحة مياه محافظة القدس اضافة الى التجمعات التي يتم تزويدها مباشرة من خلال سلطة المياه الفلسطينية.

فقد قامت سلطة المياه الفلسطينية بشراء حوالي 18,335.0 الف متر مكعب من المياه لمحافظتي رام الله والنبيرة والقدس لعام 2007 في حين بلغت كمية المياه المزودة للقطاع المنزلي لمحافظة القدس 8.05 مليون متر مكعب من المياه لنفس العام، وبلغ نصيب الفرد المقدسي من المياه المزودة للاستخدام المنزلي 296.6 (لتر/فرد/يوم).

أما عن المياه المتدفقة من الينابيع في محافظة القدس عام 2007 فقد بلغ 2,645.4 الف متر مكعب، وذلك لأربعة ينابيع في المحافظة وليس بالضرورة ان الكمية المتدفقة هذه يتم تزويدها الى محافظة القدس بالكامل.

رابعاً: النقل والمواصلات

بلغ عدد المركبات المسجلة للفلسطينيين للعام 2005 في محافظة القدس منطقة (J1) 24,897 مركبة، منها 19,222 سيارة خاصة، 3,929 شحن، و 296 تكسي و 844 دراجة نارية و 567 باص و 39 مركبة من نوع خاص والتي تشمل سيارات الإسعاف والصحة العامة ومركبات الإنشاءات والرافعات وغيرها. بينما بلغت اعداد المركبات المسجلة للاسرائيليين 121,554 مركبة وذلك للعام 2005.

أما عن أطوال الطرق المعبدة في محافظة القدس للعام 2006 فقد بلغت 466.0 كم منها 37.0 كم طرق رئيسية، و 25.5 كم طرق إقليمية، 268.1 كم طرق محلية، أما الطرق الالتفافية فبلغت 135.4 كم.

جدول 4-1: عدد التجمعات السكانية* في محافظة القدس حسب جهة ودورية ووسيلة جمع النفايات الصلبة، 2008

Table 4-1: Number of Localities* in Jerusalem Governorate by Doer, Periodicity and Mean of Solid Waste Collection, 2008

The Item	عدد التجمعات No. of Localities	البيان
Doer of solid waste collection		الجهة التي تقوم بجمع النفايات
Local Authority	26	السلطة المحلية
Special private contractor	2	متعهد خاص
Other	3	أخرى
No solid waste collection service	2	لا يوجد خدمة جمع نفايات
Periodicity of Solid waste collection		دورية جمع النفايات
Daily	11	يومية
Once a week	6	مرة في الأسبوع
More than once a week	14	أكثر من مرة في الأسبوع
Per two weeks or more	0	كل أسبوعين أو أكثر
Mean of solid waste collection		وسيلة جمع النفايات الصلبة
Special sewage vehicle	29	سيارة خاصة بالنفايات
Other	2	أخرى

* In this part, the localities in J1 considered as one locality. * تجمعات منطقة J1 من المحافظة تم التعامل معها في هذا القسم كتجمع واحد.

جدول 4-2: عدد التجمعات السكانية* في محافظة القدس حسب طريقة ودورية التخلص من النفايات الصلبة، 2008

Table 4-2: Number of Localities* in Jerusalem Governorate by Solid Waste Disposal Method and Periodicity, 2008

Disposal Method	Periodicity of Solid Waste	عدد التجمعات No. of Localities	دورية التخلص	طريقة التخلص
Burned	Daily	3	يومية	تحرق
	Once a week	9	مرة في الأسبوع	
	More than once a week	5	أكثر من مرة في الأسبوع	
	Once per two weeks	1	كل أسبوعين	
	Monthly	0	شهريا	
Buried	Daily	7	يومية	تدفن
	Once a week	0	مرة في الأسبوع	
	More than once a week	0	أكثر من مرة في الأسبوع	
	Once per two weeks	0	كل أسبوعين	
	Monthly	0	شهريا	
others	Daily	5	يومية	أخرى
	Once a week	0	مرة في الأسبوع	
	More than once a week	1	أكثر من مرة في الأسبوع	
	Once per two weeks	0	كل أسبوعين	
	Monthly	0	شهريا	

* تجمعات منطقة J1 من المحافظة تم التعامل معها في هذا القسم كتجمع واحد. In this part, the localities in J1 considered as one locality.

جدول 3-4: توزيع مكبات النفايات في محافظة القدس حسب المساحة الكلية والملكية وسنة الإنشاء، 2008
Table 4-3: Distribution of Dumping Sites in Jerusalem Governorate by the Total Area Dumping Sites, Ownership and Year of Establishment, 2008

The Item	القيمة Value	البيان
Number of dumping sites	7	عدد المكبات
Approximate total area of dumping sites (m ²)	..	المساحة الكلية التقديرية للمكبات (م ²)
Ownership of dumping sites (Number):		ملكية المكب (عدد):
Local Authority	0	السلطة المحلية
Governmental	0	حكومي " أميرري "
Rented	3	مستأجر
Other	4	أخرى
Year of establishment of the dumping sites:		سنة إنشاء المكب:
Before 1993	1	قبل سنة 1993
After 1993	4	بعد سنة 1993
Not stated	2	غير مبين

جدول 4-4: عدد التجمعات السكانية* في محافظة القدس حسب طريقة التخلص من المياه العادمة، 2008
Table 4-4: Number of Localities* in Jerusalem Governorate by Wastewater Disposal Method, 2008

The Item	عدد التجمعات No. of Localities	البيان
Availability of wastewater network		وجود شبكة مياه عادمة
Yes	13	يوجد
No	20	لا يوجد
Wastewater disposal method		طريقة التخلص من المياه العادمة
Cesspit	29	حفرة امتصاصية
Open sewage network	0	شبكة صرف صحي مكشوفة
Others	4	أخرى

* In this part, the localities in J1 considered as one locality. * تجمعات منطقة J1 من المحافظة تم التعامل معها في هذا القسم كتجمع واحد.

Note: Some localities may have more than one wastewater disposal method, including the network because the coverage is not comprehensive for single method . **ملاحظة:** بعض التجمعات قد يكون فيها أكثر من طريقة للتخلص من المياه العادمة، بما فيها الشبكة العامة بسبب عدم التغطية الشاملة للطريقة الواحدة.

جدول 4-5: عدد التجمعات السكانية* في محافظة القدس حسب مكان التخلص من المياه العادمة والنسبة المتخلص منها، 2008

Table 4-5: Number of Localities in Jerusalem Governorate by the Place of Wastewater Disposal and Percent of Wastewater Disposed, 2008

Place/Disposal percent	عدد التجمعات No. of Localities	المكان / نسبة التخلص
Treatment plants		محطات معالجة
Less than or equal 50%	3	اقل من أو يساوي 50%
More than 50%	3	اكثر من 50%
Valleys		أودية
Less than or equal 50%	6	اقل من أو يساوي 50%
More than 50%	23	اكثر من 50%
Others		أخرى
Less than or equal 50%	12	اقل من أو يساوي 50%
More than 50%	14	اكثر من 50%

* In this part, the localities in J1 considered as one locality. * تجمعات منطقة J1 من المحافظة تم التعامل معها في هذا القسم كتجمع واحد.

جدول 4-6: توزيع التجمعات السكانية الفلسطينية في محافظة القدس حسب عدد المستوطنات التي تصرف مياهها العادمة قرب التجمع والتأثيرات الصحية والبيئية الناتجة عن موقع التخلص منها، 2008

Table 4-6: Distribution of Palestinian localities in Jerusalem Governorate by Number of Settlements that are drainage Wastewater Source and the Health and Environmental Effects of the Sewage Disposal Site, 2008

The Item	عدد التجمعات No. of Localities	البيان
Number of settlements that are drainage wastewater source		عدد المستوطنات التي تصرف مياهها العادمة قرب التجمع
0	16	0
1	10	1
2	5	2
3+	2	+3
Health and environmental effects of the sewage disposal site		التأثيرات الصحية والبيئية الناتجة عن موقع التخلص من المجاري
Ground water pollution	14	تلوث المياه الجوفية
Plants pollution	22	تلوث المزروعات
Source of bad smells	32	مصدر روائح كريهة
Source of epidemic	33	مصدر أوبئة
Source of insects	31	مصدر تجمع حشرات

* In this part, the localities in J1 considered as one locality.

* تجمعات منطقة J1 من المحافظة تم التعامل معها في هذا القسم كتجمع واحد.

جدول 4-7: عدد مشتركى خدمة الكهرباء في محافظة القدس منطقة (J1) حسب التجمع*، 1999-2002
Table 4-7: Number of Electricity Subscribers in Jerusalem Governorate (J1) by Locality*, 1999 - 2002

Locality	السنة				التجمع
	2002	2001	2000	1999	
Beit Hanina	3,996	3,269	3,006	2,652	بيت حنينا
Shu'fat Camp	2,056	1,678	1,553	1,430	مخيم شعفاط
Shu'fat	2,581	2,339	2,270	2,052	شعفاط
Al 'Isawiya	1,515	1,348	1,246	1,155	العيصوية
Sheikh Jarrah & Wadi al Joz	687	676	836	813	الشيخ جراح ووادي الجوز
Bab al Sahira	3,177	3,033	3,064	2,982	باب الساهرة
At Tur, Al Shayyah & Al Swwana	4,028	6,595	3,250	2,657	الطور والشياح والصوانة
Jerusalem (Al Quds)	5,892	5,475	5,821	5,751	القدس (بيت المقدس)
Silwan & Ras Al 'Amud	3,509	3,152	2,933	3,265	سلوان ورأس العمود
Al Thuri	1,345	1,184	1,155	1,066	الثوري
As Sawahira Al Gharbiya, Jabal al Mukabbir & Umm Tuba	2,579	..	1,729	1,580	السواخرة الغربية وجبل المكبر وام طوبا
Beit Safafa & Sharafat	1,455	1,245	1,161	1,031	بيت صفافا وشرفات
Sur Bahir	2,030	1,778	1,673	1,527	صور باهر
Total	34,850	31,772	29,697	27,961	المجموع

*Number of Electricity Subscribers in some localities included to other Localities.

* عدد المشتركين في بعض التجمعات متضمنا مع تجمعات أخرى.

جدول 4-8: عدد مشتركى خدمة الكهرباء في محافظة القدس منطقة (J2) حسب التجمع*،
2002 -1999

Table 4-8: Number of Electricity Subscribers in Jerusalem Governorate (J2) by
Locality*, 1999 - 2002

Locality	Year				التجمع
	2002	2001	2000	1999	
Rafat	184	181	..	148	رافات
Kafr 'Aqab	2,202	2,869	كفر عقاب
Mikhmas	326	390	314	303	مخماس
Qalandiya Camp	3,835	3,581	1,218	1,177	مخيم قلنديا
Qalandiya	90	83	85	72	قلنديا
Beit Duqu	185	184	184	179	بيت ذوق
Jaba'	269	264	274	256	جبع
Al Judeira	258	223	218	205	الجديرة
Al Ram & Dahiyat al Bared	6,984	7,405	6,146	5,797	الرام وصاحبة البريد
Beit 'Anan	516	472	463	441	بيت عنان
Al Jib	756	664	703	617	الجيب
Bir Nabala	2,126	1,801	1,608	1,415	بير نابالا
Beit Ijza	65	69	66	62	بيت اجزا
Al Qubeiba	302	270	284	266	القيبية
Biddu	717	679	644	612	بدر
An Nabi Samwil	22	29	20	20	النبي صموئيل
Hizma	529	517	486	465	حزما
Beit Hanina al Balad	383	323	306	284	بيت حنينا البلد
Qatanna & Kharayib Umm al Lahim	708	680	615	593	قطنه وخرائب ام اللحم
Beit Surik	326	302	289	276	بيت سوريك
Beit Iksa	211	206	193	189	بيت اكسا
'Anata	1,992	1,662	1,536	1,402	عناتا
Az Za'ayem	373	الزعيمة
Al 'Eizariya	4,110	3,609	3,403	3,073	العيزرية
Abu Dis	2,268	2,136	2,090	1,988	ابو ديس
As Sawahira ash Sharqiya	784	706	680	618	السواحة الشرقية
Ash Sheikh Sa'd	..	2,178	393	380	الشيخ سعد
Total	27,946	28,614	24,420	24,080	المجموع

* عدد المشتركين في بعض التجمعات متضمنا مع تجمعات أخرى. *Number of Electricity Subscribers in some localities included to other Localities.

جدول 4-9: استهلاك الطاقة الكهربائية في محافظة القدس منطقة (J1) حسب التجمع، 2000-2003
Table 4-9: Electricity Energy Consumption in Jerusalem Governorate (J1) by Locality, 2000-2003

Locality	السنة				التجمع
	2003	2002	2001	2000	
Beit Hanina	18,705,812	17,542,014	15,169,504	14,034,322	بيت حنينا
Shu'fat	11,773,980	13,140,557	10,480,766	10,666,037	شعفاط
Shu'fat Camp	10,985,792	12,995,465	8,700,363	8,246,742	مخيم شعفاط
Al'Isawiya	7,131,118	7,148,730	6,752,477	5,294,500	العيسوية
Sheikh Jarrah & Wadi al Joz	4,068,422	4,470,328	9,294,694	10,246,333	الشيخ جراح ووادي الجوز
Bab as Sahiar	15,233,240	18,156,718	21,896,402	21,887,998	باب الساهرة
At Tur, Ash Shayah & Swwana	19,529,500	18,031,248	30,395,960	22,265,419	الطور والشياح والصوانة
Jerusalem (Al Quds)	18,819,916	20,664,968	28,188,685	25,740,698	القدس (بيت المقدس)
Silwan & Rasl'Amud	16,624,846	18,105,194	14,409,423	13,916,482	سلوان/ راس العامود
Al Thuri	5,481,904	5,542,733	5,299,821	4,599,127	الثوري
As Sawahira al Gharbiya & Jabal al Mukabbir & Umm Tuba	12,868,476	11,975,810	السواحة الغربية وجبل المكبر وام طوبا
Beit Safafa	6,825,818	6,794,841	6,570,120	6,980,142	بيت صفافا
Sharafat	شرفات
Sur Bahir	9,396,068	11,996,333	8,721,818	6,987,609	صور باهر
Great Consumers	52,270,220	كبار المشتركين
Total	157,444,892	166,564,939	165,880,033	203,135,629	المجموع

جدول 4-10: استهلاك الطاقة الكهربائية في محافظة القدس منطقة (J2) حسب التجمع، 2003-2000
Table 4-10: Electricity Energy Consumption in Jerusalem Governorate (J2) by Locality, 2000-2003

Kilo watt.hour Localities	السنة				التجمع Kilo watt.hour
	2003	2002	2001	2000	
Rafat	812,826	767,788	1,371,794	..	رافات
Kafr Aqab	كفر عقب
Mikhmas	1,021,648	881,133	1,389,244	1,485,477	مخماس
Qalandiya Camp	14,470,448	18,797,829	16,582,405	15,021,465	مخيم قلنديا
Qalandiya	477,086	458,962	439,866	432,142	قلنديا
Beit Duqqu	787,024	751,275	660,216	625,009	بيت دقو
Jaba'	1,041,634	973,760	1,188,569	1,100,184	جبع
Al Judeira	1,190,314	999,397	923,772	769,580	الجديرة
Ar Ram & Dahiyat al Bareed	25,243,946	28,423,612	28,263,389	7,735,578	الرام وضاحية البريد
Beit 'Anan	1,504,406	1,545,238	1,484,676	1,367,163	بيت عنان
Al Jib	2,614,856	2,558,243	2,432,050	2,276,915	الجيب
Bir Nabala	6,476,304	6,189,297	6,399,969	5,548,356	بيرنبالا
Beit Ijza	278,476	237,087	588,135	259,869	بيت اجزا
Al Qubeiba	1,422,040	1,421,822	1,285,913	1,144,881	القبيبة
Biddu	3,102,304	2,784,998	2,882,619	1,883,303	بدو
An Nabi Samwil	286,140	249,653	615,786	500,880	النبي صمونيل
Hizma	2,426,402	2,414,873	3,391,862	3,171,753	حزما
Beit Hanina al Balad	713,878	17,542,014	15,809,113	14,034,322	بيت حنينا البلد
Qatanna & Kharayib Umm al Lahim	3,030,134	3,107,848	2,678,164	2,414,130	قطنة وخرائب أم اللحم
Beit Surik	1,832,718	1,477,594	1,308,075	1,274,763	بيت سوريك
Beit Ikasa	898,116	905,317	796,001	707,601	بيت إكسا
'Anata	9,007,190	10,652,629	7,830,641	6,219,849	عناتا
Az Za'ayyem	الزعم
Al 'Eizariya	16,274,780	15,005,357	17,973,324	14,730,996	العيزرية
Abu Dis	7,659,000	7,345,752	8,097,996	6,721,497	ابو ديس
As Sawahira ash Sharqiya	2,720,494	2,956,915	2,801,988	2,394,910	السواخرة الشرقية
Ash Sheikh Sa'd	11,102,559	8,866,523	الشيخ سعد
Total	105,292,164	128,448,393	138,298,126	100,687,146	المجموع

جدول 4-11: أطوال خطوط الضغط العالي الأرضية التي تم سحبها في محافظة القدس بالمتري حسب السنة والجهد، 2008-2006

Table 4-11: Length Of Underground High Tension Lines in Jerusalem Governorate in Meter by Year and Voltage, 2006-2008

Voltage Type	السنة			نوع الجهد
	2008	2007	2006	
Kilovolt 33	4,786	7,591	6,963	كيلو فولت 33
Kilovolt 11	8,715	12,930	5,449	كيلو فولت 11

جدول 4-12: كمية المياه المشتراة⁽¹⁾ من شركة المياه الاسرائيلية (ميكروت) في الأراضي الفلسطينية للاستخدام المنزلي حسب المحافظة/المنطقة والسنة، 2007-2004

Table 4-12: Quantity of Water Purchased⁽¹⁾ From Israeli Water Company (Mekorot) in the Palestinian Territory for Domestic Use by Governorate/District and Year, 2004 - 2007

Unit: 1000 m³/year

الوحدة: 1000 م³/السنة

Governorate/District	Year				المحافظة/المنطقة
	2007	2006	2005	2004	
Palestinian Territory	49,442.2	43,910.0	4 2,161.2	42,552.1	الأراضي الفلسطينية
Jenin	1,363.2	1,047.0	2,699.8	2,480.5	جنين
Tubas	207.0	182.5	159.6	120.0	طوباس
Tulkarem	325.0	331.0	326.8	268.0	طولكرم
Nablus	3,149.0	2,685.3	2,460.2	2,638.3	نابلس
Qalqiliya	466.0	408.0	353.2	272.1	قلقيلية
Salfit	1,879.0	1,737.0	1,664.0	1,501.4	سلفيت
Ramallah & Al-Bireh and Jerusalem ⁽²⁾	18,335.0	16,646.2	16,047.5	16,094.7	رام الله والبيرة والقدس ⁽²⁾
Jericho & Al-Aghwar	1,850.0	1,230.0	1,303.4	1,450.4	أريحا والأغوار
Bethlehem and Hebron ⁽³⁾	17,269.0	15,643.0	13,898.4	13,987.9	بيت لحم والخليل ⁽³⁾
Gaza strip	4,599.0	4,000.0	3,248.3	3,738.8	قطاع غزة

⁽¹⁾ Includes the pumped water from the wells which are located in the Palestinian Territory and controlled by Mekorot.

⁽¹⁾ تشمل الكميات المضخوخة من الآبار الواقعة ضمن الأراضي الفلسطينية والمسيطر عليها من قبل ميكروت.

⁽²⁾ of them 7,460 thousand cubic meter were purchased by Jerusalem J₂ Area in 2007.

⁽²⁾ منها 7,460 ألف متر مكعب مشتراة لمنطقة القدس J₂ للعام 2007.

⁽³⁾ of them 10,166 thousand cubic meter were purchased by Hebron Governorate in 2007.

⁽³⁾ منها 10,166 ألف متر مكعب مشتراة لمحافظة الخليل للعام 2007.

جدول 4-13: كمية المياه المزودة للقطاع المنزلي وعدد السكان وحصّة الفرد اليومية في الأراضي الفلسطينية حسب المحافظة/المنطقة، 2007

Table 4-13: Quantity of Water Supply for Domestic Sector and Population and Daily Allocation per Capita in the Palestinian Territory by Governorate/District, 2007

Governorate/District	حصّة الفرد اليومية (لتر/فرد/يوم) Daily Allocation Per Capita (liter/capita/day)	عدد السكان (2007/12/1) Population (1/12/2007)	كمية المياه المزودة للقطاع المنزلي (مليون م ³) Quantity of Water Supply for Domestic Sector (Milion m ³)	المحافظة/المنطقة
Palestinian Territory ⁽¹⁾	135.8	3,540,643	175.63	الأراضي الفلسطينية ⁽¹⁾
Jenin	56.6	256,212	5.30	جنين
Tubas	46.6	48,771	0.83	طوباس
Tulkarm	143.1	158,213	8.27	طولكرم
Nablus	93.8	321,493	11.02	نابلس
Qalqiliya	189.7	91,046	6.31	قلقيلية
Salfit	92.1	59,464	2.00	سلفيت
Ramallah & Al-Bireh	134.9	278,018	13.70	رام الله والبيرة
Jericho & Al-Aghwar	296.6	41,724	4.52	أريحا والأغوار
Jerusalem	296.6	141,518	8.05	القدس
Bethlehem	134.3	176,515	8.66	بيت لحم
Hebron	83.8	551,130	16.87	الخليل
Gaza Strip	174.1	1,416,539	90.10	قطاع غزة

⁽¹⁾All data exclude those parts of Jerusalem, which were annexed by Israel in 1967.

⁽¹⁾البيانات لا تشمل ذلك الجزء من محافظة القدس الذي ضمته إسرائيل عنوة بعد احتلالها للضفة الغربية في عام 1967.

جدول 4-14: عدد الينابيع وكمية التدفق السنوي منها في باقي الضفة الغربية حسب المحافظة والسنة، 2005-2007
Table 4-14: Number of Springs and It's Annual Discharge in the Remining West Bank by Governorate and Year, 2005-2007

التدفق: بـ 1000 م³/السنة

Governorate	السنة						المحافظة
	2007		2006		2005		
	التدفق Discharge	عدد الينابيع Number of Springs	التدفق Discharge	عدد الينابيع Number of Springs	التدفق Discharge	عدد الينابيع Number of Springs	
Remining West Bank	44,806.4	125	51,683.0	126	53,641.3	126	باقي الضفة الغربية
Jenin	205.1	7	232.4	7	211.6	7	جنين
Tubas	4,484.5	10	7,996.6	10	7,610.0	10	طوباس
Nablus	8,775.2	35	8,942.3	35	9,109.7	35	نابلس
Salfit	245.3	5	271.7	5	278.3	5	سلفيت
Ramallah & Al-Bireh	1,713.8	31	1,608.0	31	1,471.1	31	رام الله والبيره
Jericho and Al Aghwar	25,931.9	7	29,090.6	7	31,962.7	7	أريحا والاعوار
Jerusalem J2	2,645.4	4	2,530.7	4	2,107.4	4	القدس J2
Bethlehem	550.3	15	736.2	15	681.7	15	بيت لحم
Hebron	254.9	11	274.5	12	208.8	12	الخليل

Note:

1. The number and Quantity of Discharged water are for the controled springs by PWA only.
2. The springs existence is restricted on the governorates mentionad in this table.

ملاحظة:

1. العدد وكمية المياه المتدفقة فقط للينابيع المراقبة من قبل سلطة المياه الفلسطينية.
2. يقتصر وجود الينابيع على المحافظات الواردة في هذا الجدول.

جدول 4-15: أعداد المركبات المسجلة* في محافظة القدس منطقة (J1) حسب نوع المركبة، 1980-2005

Table 4-15: Registered Motor Vehicles* in Jerusalem Governorate (J1) by Type of Vehicle, 1980-2005

المجموع Total	نوع المركبة						السنة Year
	مركبة خاصة (1) Special Vehicle ⁽¹⁾	باص (2) Bus ⁽²⁾	دراجة نارية Motorcycle	تكسي Taxi	شحن Truck	سيارة خاصة Private Car	
7,228	32	140	259	95	834	5,868	1980
10,560	40	166	244	153	1,145	8,812	1984
10,806	40	182	233	169	1,142	9,040	1985
11,340	39	177	244	157	1,229	9,494	1986
12,361	38	181	258	175	1,372	10,337	1987
13,398	38	78	261	181	1,560	11,280	1988
14,014	27	80	274	194	1,694	11,745	1989
14,495	28	79	285	196	1,776	12,131	1990
15,211	28	71	291	196	1,885	12,740	1991
16,442	28	69	338	207	2,093	13,707	1992
17,580	28	145	410	205	2,251	14,541	1993
18,804	28	203	472	203	2,510	15,388	1994
19,933	29	258	540	194	2,679	16,233	1995
21,041	32	329	578	213	2,880	17,009	1996
22,019	34	401	614	232	3,152	17,586	1997
22,785	45	450	656	240	3,434	17,960	1998
22,991	42	511	636	255	3,475	18,072	1999
23,527	42	557	647	265	3,599	18,417	2000
23,971	42	608	667	264	3,710	18,680	2001
23,828	42	624	691	267	3,723	18,481	2002
23,862	42	582	718	268	3,733	18,519	2003
24,295	45	569	774	288	3,795	1,824	2004
24,897	39	567	844	296	3,929	19,222	2005

*Modified Figures by 17% of the total Registered vehicles in the region of Jerusalem "municipality"only

* أرقام معدلة بواقع 17% من إجمالي المركبات المسجلة في منطقة "بلدية" القدس فقط

(1) Special Vehicles includes: Ambulances, medical vans, sanitation vehicles, tow trucks, construction vehicles, crane trucks, etc

(1) مركبات خاصة تشمل: سيارات إسعاف، سيارات الصحة العامة، مركبات المقطورات المجرورة، ومركبات الإنشاءات، والرافعات الخ.

(2)As of 1993 -including Minibuses

(2) بدءاً من عام 1993 تشمل الباصات الصغيرة

جدول 4-16: أعداد المركبات المسجلة* في محافظة القدس منطقة (J1) حسب جنسية المالك،
2005-1980

Table 4-16: Registered Motor Vehicles* in Jerusalem Governorate (J1) by
Nationality of the Owner, 1980-2005

Nationality of the Owner		السنة
إسرائيليون** Israelies**	فلسطينيون Palestinian	Year
35,289	7,228	1980
51,559	10,560	1984
52,759	10,806	1985
55,369	11,340	1986
60,344	12,361	1987
65,416	13,398	1988
68,422	14,014	1989
70,757	14,495	1990
74,268	15,211	1991
80,274	16,442	1992
85,832	17,580	1993
91,808	18,804	1994
97,322	19,933	1995
102,727	21,041	1996
107,507	22,019	1997
111,245	22,785	1998
112,253	22,991	1999
114,866	23,527	2000
117,036	23,971	2001
116,333	23,828	2002
116,507	23,862	2003
118,616	24,295	2004
121,554	24,897	2005

* أرقام معدلة بواقع 17% من إجمالي المركبات المسجلة في منطقة "بلدية" القدس
القدس

**Includes the western part of the city

** تشمل الجزء الغربي من المدينة

جدول 4-17: أطوال شبكة الطرق في الأراضي الفلسطينية حسب المحافظة ونوع الطريق، 2006
Table 4-17: Road Network Length in the Palestinian Territory by Governorate and Road Type, 2006

Units in Kilometers الوحدات بالكيلومترات

Governorate/ District	المجموع الكلّي Grand Total	Road Type					المحافظة/المنطقة
		التفافي Bypass	المجموع Total	مدخل ومحلي Access and Local	إقليمي Regional	رئيسي Main	
Palestinian Territory	5,146.9	764.4	4382.5	3,410.1	437.8	534.6	الأراضي الفلسطينية
West Bank	4,516.4	764.4	3,752.0	2,899.1	380.0	472.9	الضفة الغربية
Jenin	417.3	20.5	396.8	306.8	46.7	43.3	جنين
Tubas	170.7	29.4	141.3	101.9	12.9	26.5	طوباس
Tulkarm	189.8	15.7	174.1	117.1	40.1	16.9	طولكرم
Nablus	403.8	90.5	313.3	232.8	5.5	75.0	نابلس
Qalqiliya	188.6	39.8	148.8	100.1	24.7	24.0	قلقيلية
Salfit	171.5	55.3	116.2	96.2	19.6	0.4	سلفيت
Ramallah & Al-Bireh	695.9	155.0	540.9	415.6	76.2	49.1	رام الله والبيرة
Jericho and Al Aghwar	519.6	40.5	479.1	362.8	8.4	107.9	أريحا والأغوار
Jerusalem	466.0	135.4	330.6	268.1	25.5	37.0	القدس
Bethlehem	545.1	50.3	494.8	429.6	18.0	47.2	بيت لحم
Hebron	748.1	132.0	616.1	468.1	102.4	45.6	الخليل
Gaza Strip	630.5	-	630.5	511.0	57.8	61.7	قطاع غزة
North Gaza	112.7	-	112.7	98.0	7.2	7.5	شمال غزة
Gaza	135.5	-	135.5	105.8	12.6	17.1	غزة
Deir Al-Balah	94.1	-	94.1	83.1	1.2	9.8	دير البلح
Khan Yunis	207.9	-	207.9	173.1	23.1	11.7	خان يونس
Rafah	80.3	-	80.3	51.0	13.7	15.6	رفح

Note: PCBS advises to use the numbers related to roads cautiously as they are based on various statistical sources, espically data for 2005 where appear wrong in data from source. ملاحظة: ينصح الجهاز باستخدام البيانات الخاصة بالطرق بحذر نظرا لاختلاف مصادر البيانات وخصوصا عام 2005 حيث ورد خطأ بالبيانات وذلك من المصدر.

المصادر

1. الجهاز المركزي للإحصاء الفلسطيني، 2007. إحصاءات النقل والاتصالات في الأراضي الفلسطينية، التقرير السنوي 2006. رام الله - فلسطين.
2. الجهاز المركزي للإحصاء الفلسطيني، 2008. كتاب القدس الإحصائي السنوي، رقم "10". رام الله - فلسطين.
3. شركة كهرباء القدس المساهمة المحدودة، 2009. قاعدة بيانات 2008 (بيانات غير منشورة).
4. معهد القدس للدراسات الإسرائيلية، 2006. كتاب القدس الإحصائي السنوي عدد (22).
5. الجهاز المركزي للإحصاء الفلسطيني، 2008. إحصاءات المياه في الأراضي الفلسطينية، التقرير السنوي 2007. رام الله - فلسطين.
6. الجهاز المركزي للإحصاء الفلسطيني، 2008. مسح التجمعات السكانية 2008، النتائج الأساسية. رام الله - فلسطين.

الفصل الخامس

السكان

الفصل الخامس

السكان

يعرض هذا الفصل أهم الخصائص الديمغرافية للمجتمع الفلسطيني في محافظة القدس، حيث يتعرض لتقدير أعداد السكان لسنوات مختلفة وتقديراتهم للسنوات القادمة، ومعدل النمو السكاني، ومعدلات الخصوبة، والتركيب العمري والنوعي للسكان، وتوزيع السكان حسب الديانة، والحالة الزوجية، وعقود الزواج والطلاق ومقارنتها مع محافظات مختلفة وعلى المستوى الوطني. هذا إضافة الى مجموعة من المقارنات التي تتعلق ببعض المؤشرات السكانية.

استند هذا الفصل بشكل أساسي على بيانات استمدت من المسوح التي أجراها الجهاز المركزي للإحصاء الفلسطيني، منها المسح الصحي الديمغرافي 2004، ومسح اثر الاجراءات الاسرائيلية احادية الجانب على الاسر الفلسطينية 2006، وبيانات أخرى مستمدة من السجلات الإدارية لمؤسسات مختلفة كالمحاكم الشرعية والكنائس حول الزواج والطلاق. بالإضافة إلى بيانات المسح الفلسطيني لصحة الأسرة 2006، ونتائج التعداد العام للمساكن والمنشآت 2007.

المفاهيم الأساسية

- الأسرة:** لأغراض التعداد تعرف الأسرة بأنها فرد أو مجموعة أفراد تربطهم أو لا تربطهم صلة قرابة، ويقيمون في مسكن واحد، ويشاركون في المأكل أو في أي وجه من ترتيبات المعيشة الأخرى
- أسرة من فرد واحد:** وهي الأسرة التي تتكون من شخص واحد فقط.
- أسرة نووية (الأسرة النووية):** وهي الأسرة المعيشية التي تتكون كافة من نواة أسرية واحدة، وتتشكل من أسرة مؤلفة من زوجين فقط أو من زوجين مع ابن أو ابنة (بالدم فقط وليس بالتبني) أو أكثر أو أب (رب الأسرة) لديه ابن أو ابنة أو أكثر أو أم (رب الأسرة) لديها ابن أو ابنة أو أكثر، مع عدم وجود أي شخص من الأقرباء الآخرين أو من غيرهم.
- أسرة ممتدة:** هي الأسر المكونة من أسرة نووية أو أكثر مع وجود أفراد آخرين يعيشون معهم وتربطهم علاقة بتلك الأسرة.
- أسرة مركبة:** هي الأسر المكونة من أسرة نووية أو أكثر مع وجود أفراد آخرين يعيشون معها ولا تربطهم علاقة قرابة بهذه الأسرة.
- متوسط حجم الأسرة:** يمثل متوسط عدد الأفراد للأسرة الخاصة الواحدة ويساوي مجموع الأفراد لفئة معينة مقسوماً على عدد أسر تلك الفئة.
- المولود الحي:** أي مولود ولد حياً وصرخ أو بكى عند الولادة أو ظهرت عليه أي علامة أخرى من علامات الحياة عند الولادة حتى وإن مات بعدها بلحظات.
- نسبة الجنس:** عدد الذكور لكل مائة من الإناث ضمن السكان.
- نسبة الإعالة:** نسبة عدد المعالين اقتصادياً إلى الأشخاص المنتجين اقتصادياً. وتعرف كذلك بنسبة الكبار في السن (أي الذين بعمر 65 سنة فما فوق) إضافة إلى الصغار الذين تقل أعمارهم عن 15 سنة إلى السكان الذين هم في عمر العمل (أي بين 15-64 سنة).
- معدل الخصوبة الكلية:** متوسط عدد المواليد أحياء لكل امرأة (مجموعة نساء) خلال فترة حياتها (حياتها) الإنجابية حسب معدلات الخصوبة العمرية لسنة ما.
- معدل النمو:** معدل الزيادة أو النقص في عدد السكان خلال سنة معينة بسبب الزيادة الطبيعية، وصافي الهجرة، ويعتبر عنه بصورة نسبة مئوية في عدد السكان الأساسي.
- العمر الوسيط:** العمر الذي يقسم السكان إلى مجموعتين متساويتين من ناحية العدد، أي أن نصف السكان أصغر من هذا العمر والنصف الثاني أكبر منه.

عدد وفيات الرضع (الذين تقل أعمارهم عن سنة) لكل 1,000 من المواليد الأحياء خلال سنة معينة.	معدل وفيات الرضع:
حالة الفرد الشخصية الحالية التي يكون عليها ذلك الفرد الذي يبلغ من العمر 12 سنة فأكثر وقت فترة الإسناد، والمتعلقة بقوانين وعادات الزواج المعمول بها في البلد. وقد تكون إحدى الحالات التالية:	الحالة الزوجية:
هو الفرد الذي يبلغ عمره 12 سنة فأكثر، ولم يتزوج زواجاً فعلياً وفقاً للعرف السائد (أي لم يتم الدخول بعد) ولم يعقد قرانه ولم يكن قد تزوج في السابق.	لم يتزوج أبداً:
هو الفرد الذي يبلغ عمره 12 سنة فأكثر، وقد تم تسجيل عقد زواج رسمي له من قبل المحكمة ولكنه لم يتزوج فعلياً وفقاً للعرف السائد (أي لم يتم الدخول بعد) وليس مطلقاً أو أرملاً من زواج سابق، ولا يشمل الذكر المتزوج حالياً وعقد قرانه للمرة الثانية حيث يعتبر متزوج.	عقد قران لأول مرة:
هو الفرد الذي يبلغ عمره 12 سنة فأكثر والمتزوج زواجاً فعلياً وفقاً للعرف السائد سواء كان الزوجان مقيمان معاً وقت الإسناد الزمني أم لا. وبغض النظر عن حالته السابقة، ويعتبر الرجل المتزوج أكثر من زوجة ويوجد حالياً واحدة أو أكثر في عصمته متزوجاً.	متزوج:
هو الفرد الذي يبلغ من العمر 12 سنة فأكثر وسبق له الزواج فعلاً وانفصم (انحل) آخر زواج بالطلاق المسجل شرعاً ولم يتزوج مرة أخرى، وليس له زوجة أخرى على قيد الحياة.	مطلق:
هو الفرد الذي يبلغ عمره 12 سنة فأكثر وسبق له الزواج فعلاً ولكن انفصم (انحل) آخر زواج لسه بوفاة الطرف الآخر، ولم يتزوج مرة أخرى، وليس له زوجة أخرى على قيد الحياة.	أرمل:
هو الفرد الذي يبلغ عمره 12 سنة فأكثر وسبق له الزواج فعلاً وانفصل آخر زواج له بسبب ما ودون أي إثبات مسجل رسمياً وقانونياً، ولم يتزوج مرة أخرى، وليس له زوجة أخرى على قيد الحياة.	منفصل:

1. توزيع السكان:

بلغ عدد السكان المقدرفي محافظة القدس منتصف العام 2008 حوالي 368,394 فردا، منهم 228,824 في منطقة (J1) و139,570 فرد في منطقة (J2)، ويشكل عدد السكان في المحافظة ما نسبته 9.6% من مجموع السكان في الأراضي الفلسطينية.

2. التركيب العمري والنوعي للسكان:

يمتاز المجتمع الفلسطيني في محافظة القدس بأنه مجتمع فتي، حيث تشير بيانات العام 2007، إلى أن نسبة الأفراد الذين تقل أعمارهم عن 15 سنة في محافظة القدس بلغت 36.8%، حيث بلغت نسبة كل من الذكور والإناث دون 15 سنة حوالي 36.9%، و 36.6% على التوالي، في حين بلغت نسبة الأفراد الذين بلغت أعمارهم 65 سنة فأكثر 2.9%. وتشير البيانات إلى أن نسبة الإعالة الكلية في محافظة القدس قد بلغت 76.6%، في حين بلغت 80.9% في الضفة الغربية و103.7% في قطاع غزة.

شكل 5-1: التوزيع النسبي للسكان في محافظة القدس حسب فئات العمر والجنس، 2007
 Figure 5-1: Percentage Distribution of Population in Jerusalem Governorate by Age Groups and Sex, 2007

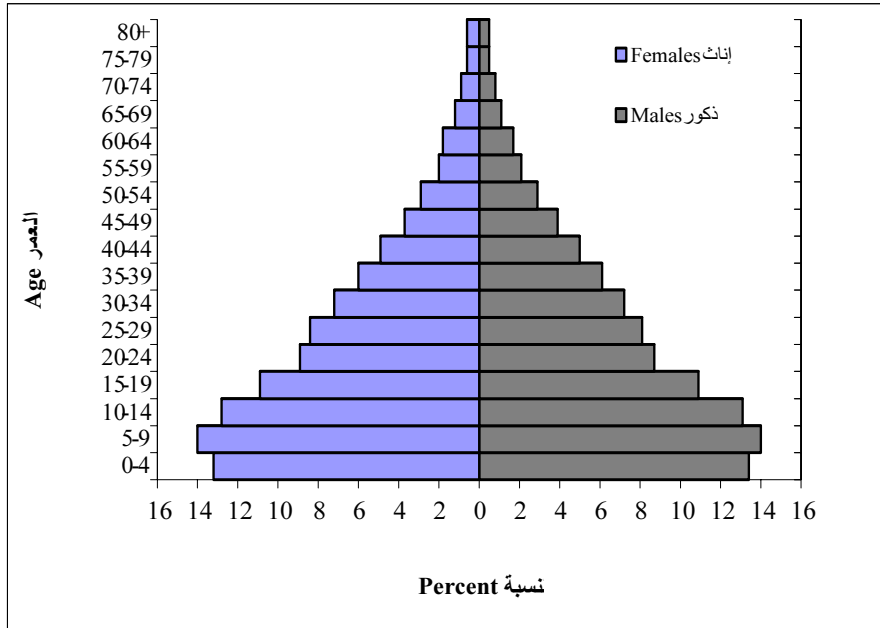

جدول 5-1: عدد السكان المقدر في الأراضي الفلسطينية منتصف العام حسب محافظات مختارة والمنطقة،
2008-2004

Table 5-1: Estimated Population Mid Year in the Palestinian Territory by Selected Governorates, Region 2004-2008

Region/ Governorate	2008	2007	2006	2005	2004	المنطقة/ المحافظة
Palestinian Territory	3,825,512	3,719,189	3,611,998	3,508,126	3,407,417	الأراضي الفلسطينية
West Bank	2,385,180	2,323,469	2,262,735	2,203,738	2,146,400	الضفة الغربية
Gaza Strip	1,440,332	1,395,720	1,349,263	1,304,388	1,261,017	قطاع غزة
Nablus	324,816	317,391	309,666	302,133	294,782	نابلس
Jerusalem	368,394	361,743	357,424	353,157	348,941	القدس
Hebron	562,141	543,891	525,433	507,611	490,393	الخليل
Gaza	504,047	489,642	474,509	459,851	445,645	غزة

جدول 5-2: نسبة السكان في محافظات مختارة من الإجمالي الكلي للسكان،
2008 - 2004

Table 5-2: Percent of Population in Selected Governorates from Total
Population, 2004-2008

Governorate	2008	2007	2006	2005	2004	المحافظة
Palestinian Territory	100	100	100	100	100	الأراضي الفلسطينية
West Bank	62.3	62.5	62.6	62.8	63.0	الضفة الغربية
Gaza Strip	37.7	37.5	37.4	37.2	37.0	قطاع غزة
Nablus	8.5	8.5	8.6	8.6	8.7	نابلس
Jerusalem	9.6	9.7	9.9	10.1	10.2	القدس
Hebron	14.7	14.6	14.5	14.5	14.4	الخليل
Gaza	13.2	13.2	13.1	13.1	13.1	غزة

جدول 5-3: معدل النمو السكاني المقدر في محافظة القدس والأراضي الفلسطينية حسب المنطقة،
2008-2004

Table 5-3: Average of Estimated Population Growth in Jerusalem Governorate
and the Palestinian Territory by Region, 2004-2008

Region	2008	2007	2006	2005	2004	المنطقة
Palestinian Territory	2.87	2.86	2.97	2.96	2.96	الأراضي الفلسطينية
Jerusalem Governorate	1.84	1.84	1.21	1.21	1.21	محافظة القدس
West Bank	2.65	2.66	2.68	2.68	2.67	الضفة الغربية
Gaza Strip	3.23	3.20	3.44	3.44	3.44	قطاع غزة

جدول 5-4: معدل الخصوبة الكلي في محافظة القدس والأراضي الفلسطينية حسب المنطقة، 2007
Table 5-4: Total Fertility Rate in Jerusalem Governorate and the Palestinian Territory by Region, 2007

Region	معدل الخصوبة الكلي Total Fertility Rate	المنطقة
Palestinian Territory	4.6	الأراضي الفلسطينية
West Bank	4.1	الضفة الغربية
Gaza Strip	5.3	قطاع غزة
Jerusalem Governorate*	4.0	محافظة القدس*

* Data represent 2007 and it is excluding population of (J1) area.

* البيانات تمثل 2007 وهي لا تشمل سكان منطقة (J1) من محافظة القدس.

3. الزواج والطلاق

بلغ عدد عقود الزواج المسجلة في المحاكم الشرعية والكنسية عام 2008 في الأراضي الفلسطينية 33,774 عقداً، حيث سجلت المحاكم الشرعية والكنسية في محافظة القدس 2,927 عقداً أي ما نسبته 8.7% من مجمل عقود الزواج المسجلة في الأراضي الفلسطينية.

وقد بلغ عدد عقود الزواج المسجلة عام 2008 للفئة العمرية (15-19) سنة للإناث في الأراضي الفلسطينية 16,744 عقداً، أي ما نسبته 49.6% من مجمل عقود الزواج في الأراضي الفلسطينية. أما عدد عقود الزواج للإناث عام 2008 لنفس الفئة العمرية في محافظة القدس فقد بلغ 1,597 عقداً، أي ما نسبته 54.6% من مجمل عقود الزواج لعام 2008 في محافظة القدس.

وبلغت عقود الزواج المسجلة للفئة العمرية (15-19) سنة للذكور في الأراضي الفلسطينية 2,553 عقداً. أي ما نسبته 7.6% من مجمل عقود الزواج في الأراضي الفلسطينية لعام 2008، حيث سجل في محافظة القدس 150 عقداً للذكور لنفس الفئة العمرية، أي ما نسبته 5.1% من مجمل عقود الزواج المسجلة في المحافظة.

أما وقوعات الطلاق المسجلة في الأراضي الفلسطينية لعام 2008، فقد بلغت 4,399 واقعة، حيث سجلت محافظة القدس 438 واقعة أي ما نسبته 10.0% من مجمل وقوعات الطلاق المسجلة في الأراضي الفلسطينية. وقد بلغ عدد وقوعات الطلاق المسجلة للذكور في الفئة العمرية (15-19) سنة في الأراضي الفلسطينية 136 واقعة طلاق، أي ما نسبته 3.1% من مجمل وقوعات الطلاق. وقد سجلت 15 واقعة طلاق لنفس الفئة العمرية في محكمة القدس أي ما نسبته 3.4% من مجمل وقوعات الطلاق المسجلة في المحافظة. أما عدد وقوعات الطلاق للإناث في الفئة العمرية من (15-19) سنة فقد بلغت في الأراضي الفلسطينية 1,222 واقعة أي ما نسبته 27.8% من مجمل وقوعات الطلاق المسجلة في الأراضي

الفلسطينية، وسجلت في محافظة القدس 165 واقعة طلاق لنفس الفئة العمرية أي ما نسبته 37.2% من مجمل وقوعات الطلاق في المحافظة.

4. العمر الوسيط عند عقد القران لأول مرة

بلغ العمر الوسيط عند عقد القران لأول مرة في الأراضي الفلسطينية لعام 2008 للذكور 24.8 سنة مقابل 19.5 سنة للإناث، أما في الضفة الغربية فقد بلغ العمر الوسيط للذكور 25.4 سنة و 19.8 سنة للإناث، وبلغ العمر الوسيط عند عقد القران لأول مرة للذكور في محافظات القدس ونابلس والخليل 25.0 سنة، 26.2 سنة، 24.4 سنة على التوالي، وبلغ العمر الوسيط عند عقد القران لأول مرة للإناث في تلك المحافظات 19.2 سنة، 20.3 سنة، 19.4 سنة على التوالي.

في حين بلغ العمر الوسيط عند عقد القران لأول مرة في قطاع غزة 24.0 سنة للذكور و19.0 سنة للإناث، وبلغ في محافظة غزة 23.6 سنة للذكور و18.6 سنة للإناث.

شكل 5-2: العمر الوسيط عند عقد القران لأول مرة في محافظات مختارة، 2008
Figure 5-2: Median Age at the First Legal Marriage by Selected Governorates, 2008

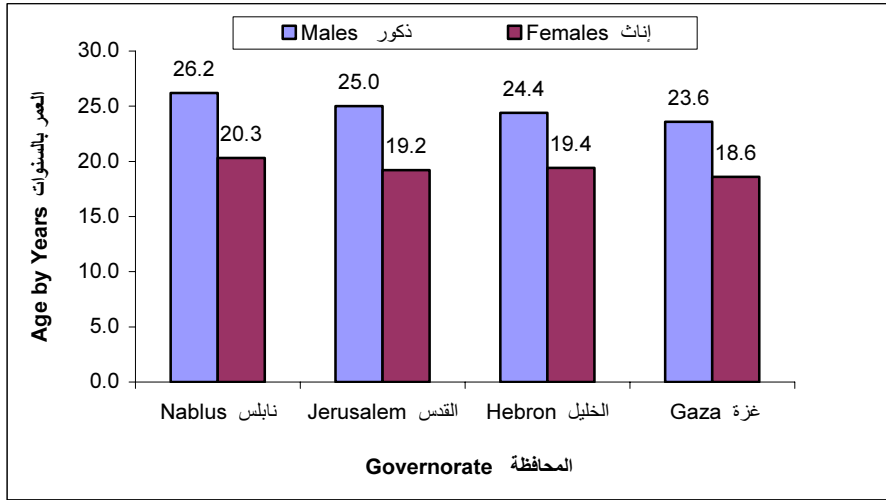

5. الأسرة في محافظة القدس

أظهرت النتائج النهائية للتعداد العام للسكان والمساكن والمنشآت 2007 أن متوسط حجم الأسرة في محافظة القدس يبلغ 5.2 فرد، في حين بلغ متوسط حجم الأسرة في الأراضي الفلسطينية 5.8 فرد، كما بلغ في الضفة الغربية 5.5 فرد و6.5 فرد في قطاع غزة. من ناحية أخرى، وحسب بيانات التعداد العام للسكان والمساكن والمنشآت 2007، تشكل الأسر النووية ما نسبته 80.5% من مجموع الأسر الخاصة في محافظة القدس.

شكل 5-3: التوزيع النسبي للأسر الخاصة في محافظة القدس حسب نوع الأسرة، 2007
Figure 5-3: Percentage Distribution of Private Households in Jerusalem Governorate by Household Type, 2007

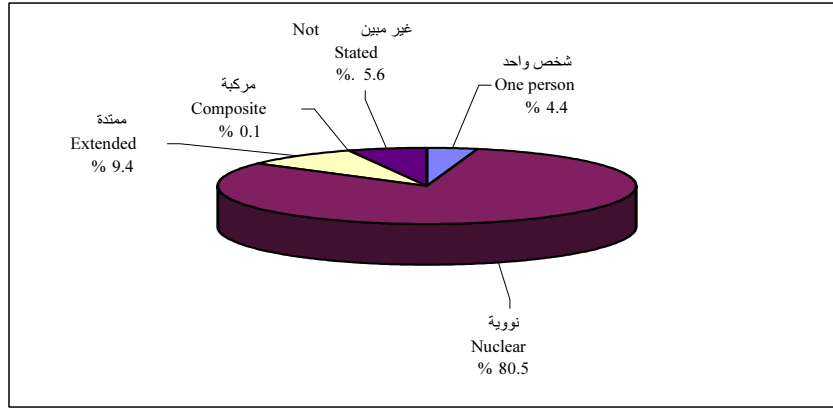

جدول 5-5: عدد السكان المقدر في منتصف العام لمحافظة القدس والأراضي الفلسطينية حسب المنطقة، سنوات مختارة

Table 5-5: Estimated Mid Year Population in Jerusalem Governorate and the Palestinian Territory by Region, Selected Years

Year	قطاع غزة Gaza Strip	الضفة الغربية West Bank	محافظة القدس Jerusalem Governorate			الأراضي الفلسطينية Palestinian Territory	السنة
			المجموع Total	J2	J1		
	In Thousands					بالالف	
1997	995.5	1,787.6	320.8	2,783.1	1997
1998	1,032.8	1,838.8	325.0	2,871.6	1998
1999	1,071.0	1,891.2	329.3	2,962.2	1999
2000	1,109.7	1,943.6	333.5	3,053.3	2000
2001	1,145.9	1,992.6	337.3	3,138.5	2001
2002	1,182.9	2,042.3	341.1	3,225.2	2002
2003	1,221.1	2,093.4	345.0	3,314.5	2003
2004	1,261.0	2,146.4	348.9	3,407.4	2004
2005	1,304.4	1,203.7	353.2	3,508.1	2005
2006	1,349.3	2,262.7	357.4	3,612.0	2006
2007	1,395.7	2,323.5	361.7	137.0	224.7	3,719.2	2007
2008	1,440.3	2,385.2	368.4	139.6	228.8	3,825.5	2008

جدول 5-6: التوزيع النسبي للسكان الفلسطينيين في محافظة القدس حسب فئات العمر والجنس والمنطقة، 2007

Table 5-6: Percentage Distribution of Palestinian Population in Jerusalem Governorate by Age Groups, Sex and Area, 2007

Age Groups	Area									فئات العمر
	المجموع			J2			J1			
	كلا الجنسين	إناث	ذكور	كلا الجنسين	إناث	ذكور	كلا الجنسين	إناث	ذكور	
Both Sexes	Females	Males	Both Sexes	Females	Males	Both Sexes	Females	Males		
0 - 4	12.1	12.1	12.2	12.2	12.0	12.3	12.1	12.1	12.1	4 - 0
5 - 9	12.8	12.8	12.7	11.7	11.7	11.8	13.4	13.5	13.3	9 - 5
10 - 14	11.9	11.7	12.0	11.0	11.1	11.0	12.4	12.1	12.6	14 - 10
15 - 19	9.9	10.0	9.9	9.9	9.9	9.8	10.0	10.0	9.9	19 - 15
20 - 24	8.1	8.2	8.0	7.8	7.8	7.9	8.2	8.4	8.0	24 - 20
25 - 29	7.5	7.7	7.4	7.0	6.8	7.1	7.9	8.2	7.6	29 - 25
30 - 34	6.6	6.6	6.5	5.8	5.8	5.8	7.0	7.1	7.0	34 - 30
35 - 39	5.5	5.5	5.6	4.8	4.9	4.8	5.9	5.8	6.0	39 - 35
40 - 44	4.6	4.5	4.6	4.1	4.1	4.1	4.9	4.8	4.9	44 - 40
45 - 49	3.5	3.3	3.6	3.2	3.2	3.1	3.7	3.4	3.9	49 - 45
50 - 54	2.6	2.7	2.6	2.3	2.3	2.3	2.8	2.9	2.8	54 - 50
55 - 59	1.9	1.8	2.0	1.6	1.7	1.6	2.0	1.9	2.1	59 - 55
60 - 64	1.6	1.6	1.5	1.4	1.5	1.2	1.7	1.7	1.7	64 - 60
65+	2.9	3.1	2.7	2.6	3.0	2.3	3.0	3.1	2.9	+65
Not Stated	8.5	8.4	8.7	14.6	14.2	14.9	5.0	5.0	5.2	
Total	100	100	100	100	100	100	100	100	100	

جدول 5-7: عدد السكان المقدر في نهاية العام لمحافظة القدس حسب التجمع، 2008/2007
Table 5-7: Estimated End Year Population in Jerusalem Governorate by Locality, 2007/2008

Locality Name	2008	2007	اسم التجمع
Rafat	2,397	2,354	رَافَات
Mikhmas	1,461	1,435	مِخْمَاس
Qalandiya Camp	8,916	8,755	مُخَيِّم قَلَنْدِيَا
Qalandiya	1,190	1,169	قَلَنْدِيَا
Beit Duqqu	1,637	1,607	بَيْت دُقُقُو
Jaba'	3,214	3,156	جَبَّع
Al Judeira	2,298	2,257	الجُدَيْرَة
Ar Ram & Dahiyat al Bareed	20,556	20,185	الرَّام وِضَاخِيَّة البَرِيد
Beit 'Anan	4,018	3,946	بَيْت عَنَانَ
Al Jib	4,261	4,184	الجَيْب
Bir Nabala	4,864	4,776	بِير نَبَالَا
Beit Ijza	705	692	بَيْت إِجْرَا
Al Qubeiba	3,203	3,145	القُبَيْبَة
Kharayib Umm al Lahim	367	360	خَرَايِب أُمُّ اللّٰحْم
Biddu	6,864	6,740	بِيدُو
An Nabi Samwil	260	256	النَّبِي صَمُوئِيل
Hizma	6,332	6,217	حِزْمَا
Beit Hanina al Balad	1,081	1,062	بَيْت حَنِينَا البَلَد
Qatanna	6,520	6,403	قَطَنَة
Beit Surik	3,925	3,854	بَيْت سُورِيك
Beit Iksa	1,913	1,879	بَيْت إِكْسَا
'Anata	12,166	11,946	عَنَاتَا
Al Ka'abina (Tajammu' Badawi)	701	688	الكعابنه (تجمع بدوي)
Az Za'ayyem	3,435	3,373	الزَّعَم
Al 'Eizariya	17,776	17,455	العيزريّة
Abu Dis	10,886	10,690	ابو ديس
'Arab al Jahalin	728	715	عرب الجهالين
As Sawahira ash Sharqiya	5,856	5,750	السواحيرة الشرقية
Ash Sheikh Sa'd	1,968	1,932	الشيخ سعد
Other Localities	73	71	تجمعات أخرى
Total Jerusalem J2	139,570	137,050	مجموع القدس J2
Total Jerusalem J1	228,824	224,693	مجموع القدس J1
Total Jerusalem Gov.	368,394	361,743	مجموع محافظة القدس

جدول 5-8: التوزيع النسبي للسكان الفلسطينيين في محافظة القدس حسب الجنس والمنطقة والديانة، 2007/12/1

Table 5-8: Percentage Distribution of Palestinian Population in Jerusalem Governorate by Sex, Area and Religion, 1/12/2007

Area & Sex	المجموع Total	Religion			المنطقة والجنس	
		أخرى وغير مبين Other & Not Stated	مسيحي Christian	مسلم Muslim		
Governorate Total	Males	100	6.5	1.5	92.0	مجموع المحافظة ذكور
	Females	100	6.3	1.8	91.9	إناث
	Both Sexes	100	6.4	1.6	92.0	كلا الجنسين
J1	Males	100	1.7	2.0	96.3	J1 ذكور
	Females	100	1.6	2.5	95.9	إناث
	Both Sexes	100	1.6	2.3	96.1	كلا الجنسين
J2	Males	100	15.1	0.4	84.5	J2 ذكور
	Females	100	14.6	0.5	84.9	إناث
	Both Sexes	100	14.9	0.4	84.7	كلا الجنسين

جدول 5-9: التوزيع النسبي للسكان الفلسطينيين (15 سنة فأكثر) في محافظة القدس حسب الجنس والمنطقة والحالة الزوجية، 2007
 Table 5-9: Percentage Distribution of Palestinian Population (15 Years and Over) in Jerusalem Governorate by Sex, Area and Marital Status, 2007

Area & Sex	المجموع Total	الحالة الزوجية							المنطقة والجنس	
		غير مبين Not Stated	منفصل Separated	أرمل Widowed	مطلق Divorced	متزوج Married	عقد قران لأول مرة Legally Married	لم يتزوج أبدا Never Married		
Governorate Total	Males	100	0.6	0.2	0.8	0.5	53.6	1.2	43.1	ذكور مجموع المحافظة
	Females	100	0.5	0.5	5.3	1.2	55.7	1.4	35.4	إناث
	Both Sexes	100	0.5	0.3	3.1	0.8	54.7	1.3	39.3	كلا الجنسين
J1	Males	100	0.2	0.3	1.0	0.6	54.8	1.3	41.8	ذكور J1
	Females	100	0.2	0.5	5.4	1.3	56.7	1.7	34.2	إناث
	Both Sexes	100	0.2	0.4	3.1	0.9	55.8	1.5	38.1	كلا الجنسين
J2	Males	100	1.3	0.1	0.5	0.3	51.2	1.0	45.6	ذكور J2
	Females	100	1.1	0.3	5.2	1.1	53.6	1.0	37.7	إناث
	Both Sexes	100	1.2	0.2	2.9	0.7	52.3	1.0	41.7	كلا الجنسين

جدول 5-10: عقود الزواج المسجلة في المحاكم الشرعية والكنسية في محافظة القدس حسب فئات عمر الزوج والزوجة، 2008-2005

Table 5-10: Registered Marriages in Shariah Courts and Churches in Jerusalem Governorate by Age Groups of Groom and Bride, 2005-2008

Age Groups of Groom	مجموع				فئات عمر الزوجة							فئات عمر الزوج
	2005	2006	2007	2008	Age Groups of Bride							
	Total	Total	Total	Total	+40	39-35	34-30	29-25	24-20	19-15	14-10	
15-19	111	139	163	150	7	0	0	2	13	128	0	19-15
20-24	1,056	1,044	1,214	1,184	35	0	3	18	266	862	0	24-20
25-29	904	927	1,052	1,066	8	1	12	84	425	536	0	29-25
30-34	239	245	322	302	1	3	21	78	136	63	0	34-30
35-39	83	77	83	93	1	6	21	34	26	5	0	39-35
40+	118	122	111	132	29	36	37	19	8	3	0	+40
Total 2008				2,927	81	46	94	235	874	1,597	0	مجموع 2008
Total 2007			2,945		28	28	79	243	842	1,663	62	مجموع 2007
Total 2006		2,554			36	33	76	191	675	1,488	55	مجموع 2006
Total 2005	2,511				39	32	82	198	688	1,396	76	مجموع 2005

جدول 5-11: وقوع الطلاق المسجلة في المحاكم الشرعية في محافظة القدس حسب فئات عمر المطلق والمطلقة، 2008-2005

Table 5-11: Registered Divorces in Shariah Courts in Jerusalem Governorate by Age Groups of Divorces and Divorcee, 2005-2008

Age Groups of Divorces	مجموع				فئات عمر المطلقة							فئات عمر المطلق
	2005	2006	2007	2008	Age Groups of Divorcee							
	Total	Total	Total	Total	+40	39-35	34-30	29-25	24-20	19-15	14-10	
15-19	9	8	9	15	0	0	0	1	0	14	0	19-15
20-24	76	83	91	116	1	0	1	1	32	81	0	24-20
25-29	106	79	103	151	1	2	3	10	73	62	0	29-25
30-34	47	45	64	75	0	2	6	23	38	6	0	34-30
35-39	27	25	19	31	2	5	10	9	4	1	0	39-35
40+	51	51	47	50	22	8	14	5	0	1	0	+40
Total 2008				438	26	17	34	49	147	165	0	مجموع 2008
Total 2007			333		20	14	29	48	95	125	2	مجموع 2007
Total 2005		291			20	18	35	34	67	117	-	مجموع 2006
Total 2004	316				18	18	26	46	96	111	1	مجموع 2005

جدول 5-12: عقود الزواج المسجلة في المحاكم الشرعية والكنسية في الأراضي الفلسطينية ومحافظات مختارة، 2008-2002

Table 5-12: Registered Marriages in Shariah Courts and Churches in the Palestinian Territory and Selected Governorates, 2002-2008

Governorate	Year							المحافظة
	2008	2007	2006	2005	2004	2003	2002	
Palestinian Territory	33,774	32,685	28,233	28,876	27,634	26,267	22,611	الأراضي الفلسطينية
Nablus	2,822	2,707	2,194	2,365	2,307	2,060	1,241	نابلس
Jerusalem	2,927	2,945	2,554	2,511	2,435	2,502	2,506	القدس
Hebron	4,921	4,806	4,220	4,022	3,852	3,458	3,287	الخليل
Gaza	5,335	5,097	4,446	4,592	4,582	4,324	3,814	غزة

جدول 5-13: وقوعات الطلاق المسجلة في الأراضي الفلسطينية ومحافظات مختارة، 2008-2002

Table 5-13: Registered Divorces in the Palestinian Territory and Selected Governorates, 2002-2008

Governorate	Year							المحافظة
	2008	2007	2006	2005	2004	2003	2002	
Palestinian Territory	4,399	4,043	3,756	4,211	3,961	3,909	3,045	الأراضي الفلسطينية
Nablus	433	375	302	412	331	346	216	نابلس
Jerusalem	438	333	291	316	272	374	381	القدس
Hebron	506	429	441	417	433	403	312	الخليل
Gaza	625	644	579	701	680	626	428	غزة

جدول 5-14: التوزيع النسبي للنساء اللواتي سبق لهن الزواج في محافظة القدس حسب فئات العمر وعدد الأطفال الذين سبق إنجابهم، 2007

Table 5-14: Percentage Distribution of Ever Married Women in Jerusalem Governorate by Age Groups and Number of Ever Born Children, 2007

Age Groups	عدد الأطفال الذين سبق إنجابهم									فئات العمر
	+8	7	6	5	4	3	2	1	0	
15-19	-	-	-	-	0.1	1.4	8.8	35.2	54.4	19-15
20-24	0.0	0.0	0.1	0.7	3.9	15.1	30.1	28.0	22.0	24-20
25-29	0.3	0.7	2.9	10.1	20.4	25.9	22.2	9.9	7.8	29-25
30-34	3.4	5.5	12.9	20.5	24.5	16.2	8.6	4.1	4.4	34-30
35-39	12.0	11.7	18.4	21.7	16.9	7.1	4.9	3.3	4.1	39-35
40-44	24.9	13.6	16.1	17.1	10.5	5.2	4.5	3.3	4.7	44-40
45-49	35.7	12.5	15.5	12.8	9.0	4.4	3.2	2.9	3.9	49-45
50-54	45.9	10.6	12.8	10.6	5.9	4.5	2.8	2.1	4.9	54-50
Total	12.4	6.5	9.9	12.8	13.7	12.5	12.5	9.8	10.0	المجموع

جدول 5-15: التوزيع النسبي للأسر في محافظة القدس حسب حجم الأسرة والمنطقة، 2007
Table 5-15: Percentage Distribution of Households in Jerusalem Governorate by Household Size and Area, 2007

Household Size	المجموع Total	المنطقة Area		حجم الأسرة
		J2	J1	
1	4.4	4.0	4.6	1
2	11.3	11.1	11.5	2
3	11.2	11.1	11.2	3
4	14.8	13.5	15.5	4
5	15.8	14.2	16.7	5
6	15.2	14.4	15.5	6
7	11.8	12.5	11.4	7
8+	15.5	19.2	13.6	+8
Total	100	100	100	المجموع
Average of Household Size	5.2	5.4	5.0	متوسط حجم الأسرة

جدول 5-16: التوزيع النسبي للأسر في محافظة القدس والأراضي الفلسطينية حسب حجم الأسرة والمنطقة، 2008
Table 5-16: Percentage Distribution of Households in Jerusalem Governorate and the Palestinian Territory by Household Size and Region, 2008

Household Size	قطاع غزة	الضفة الغربية	محافظة القدس	الأراضي الفلسطينية	حجم الأسرة
	Gaza Strip	West Bank	Jerusalem Governorate	Palestinian Territory	
1	2.4	4.2	4.4	3.5	1
2	6.2	10.4	11.3	9.0	2
3	5.3	10.0	11.2	8.4	3
4	8.3	12.6	14.8	11.1	4
5	9.8	14.3	15.8	12.8	5
6	13.1	14.8	15.2	14.2	6
7	12.5	12.6	11.8	12.5	7
8+	42.4	21.1	15.5	28.5	+8
Total	100	100	100	100	المجموع
Average of Household Size 2006	6.6	5.7	4.9	6.0	متوسط حجم الأسرة 2006
Average of Household Size 2007	6.5	5.5	5.2	5.8	متوسط حجم الأسرة 2007

جدول 5-17: التوزيع النسبي للأسر في محافظة القدس والأراضي الفلسطينية حسب نوع الأسرة والمنطقة، 2007

Table 5-17: Percentage Distribution of Housholds in Jerusalem Governorate and the Palestinian Territory by Type of Household and Region, 2007

Type of Household	قطاع غزة	الضفة الغربية	محافظة القدس Jerusalem Governorate			الأراضي الفلسطينية	نوع الأسرة
	Gaza Strip	West Bank	المجموع Total	J2	J1	Palestinian Territory	
One Person Household	2.4	4.1	4.4	4.0	4.6	3.5	أسرة من شخص واحد
Nuclear Household	73.0	81.8	80.5	73.1	84.4	78.8	أسرة نووية
Extended Household	24.5	12.2	9.4	10.9	8.6	16.4	أسرة ممتدة
Composite Household	0.1	0.2	0.1	0.2	0.0	0.2	أسرة مركبة
Not Stated	0.0	1.6	5.6	11.8	2.5	1.1	غير مبين
Total	100	100	100	100	100	100	المجموع

المصادر

1. الجهاز المركزي للإحصاء الفلسطيني، 2007. كتاب القدس الإحصائي السنوي، رقم "9". رام الله - فلسطين.
2. الجهاز المركزي للإحصاء الفلسطيني، 2009. قاعدة بيانات الزواج والطلاق. رام الله- فلسطين.
3. الجهاز المركزي للإحصاء الفلسطيني، 2009. قاعدة بيانات المسح الفلسطيني لصحة الأسرة 2006. رام الله - فلسطين.
4. الجهاز المركزي للإحصاء الفلسطيني، 2008. قاعدة بيانات التعداد العام للسكان والمساكن والمنشآت 2007. رام الله -فلسطين.
5. الجهاز المركزي للإحصاء الفلسطيني، 2009. الاسقاطات السكانية (تقديرات منقحة). رام الله- فلسطين

الفصل السادس

المساكن وظروف السكن

الفصل السادس

المساكن وظروف السكن

يعرض هذا الفصل أبرز المؤشرات المتعلقة بإحصاءات المساكن وظروف السكن في محافظة القدس التي تشتمل على نوع المسكن، وحيازته، ومادة البناء الداخلة في بنائه، وسنة تأسيسه، وعدد الغرف في المسكن، والخدمات والسلع المعمرة المتوفرة فيه، ومساحة مسطح المسكن، وكثافة السكن، إضافة إلى مجموعة من المؤشرات التي تعطي صورة عن أوضاع المساكن في محافظة القدس وبعض المقارنات في هذا المجال.

يعتمد هذا الفصل بشكل أساسي على بيانات التعداد العام للسكان والمساكن والمنشآت-2007، بيانات مسح القوى العاملة الربع الثالث 2008، إضافة إلى بيانات السجلات الإدارية من مؤسسات مختلفة.

المفاهيم الأساسية:

الوحدة السكنية (المسكن): هي مبنى أو جزء من مبنى معد أصلاً لسكن أسرة واحدة، وله باب أو مدخل مستقل أو أكثر من مدخل يؤدي إلى الطريق أو الممر العام دون المرور في وحدة سكنية أخرى، وقد تكون الوحدة السكنية غير معدة أصلاً للسكن إلا أنها وجدت مسكونة وقت المسح، وقد تكون الوحدة السكنية مستخدمة للسكن أو العمل أو لكليهما أو مغلقة أو خالية. وقد تكون الوحدة السكنية مشغولة بأسرة واحدة أو أكثر وقت المسح.

الغرفة: مساحة تساوي أو تزيد عن أربعة أمتار مربعة محاطة بجدران وسقف يسهل عزل المستخدمين لها عن الآخرين، وتعتبر الشرفات (الفرنديات) المقرزة غرفة إذا كانت مساحتها مساوية أو تزيد عن أربعة أمتار مربعة ومستخدمة لأي غرض من الأغراض المعيشية، وتعتبر الصالة غرفة، ولا يعتبر من ضمن الغرف كل من المطبخ والحمام والمرحاض والممرات. كما لا يعتبر من الغرف تلك المخصصة للحيوانات والدواجن وكذلك الغرف المستخدمة للعمل فقط.

عدد الأفراد في الغرفة (كثافة السكن): تحسب بتقسيم عدد الأفراد في الأسرة الذين يسكنون في الوحدة السكنية على عدد الغرف التي يسكن فيها أفراد الأسرة.

متوسط كثافة السكن: يمثل متوسط عدد الأفراد للغرفة الواحدة، ويحسب بقسمة مجموع الأفراد لفئة معينة على مجموع عدد الغرف التي يشغلها الأفراد في هذه الأسر. ويعتبر هذا المتوسط أحد مقاييس الكثافة السكنية.

عدد المساكن:

بلغ عدد المساكن الفلسطينية في منطقة (J1) من محافظة القدس 44,703 وحدة سكنية وذلك عام 2007، وبلغ عدد المساكن في منطقة (J2) 23,190 وحدة سكنية، وذلك للعام 2007، وفي المقابل بلغ عدد مساكن المستوطنين الإسرائيليين في محافظة القدس منطقة (J1) عام 2006 حوالي 50,639 وحدة سكنية.

عدد الغرف:

بلغ متوسط عدد غرف المسكن في محافظة القدس 3.6 غرفة، بواقع 3.2 غرفة في منطقة J1، و3.2 غرفة في منطقة J2 وذلك للعام 2008، وبلغت نسبة الأسر التي تعيش في مساكن بلغ عدد غرفها 1-2 غرفة 23.3% في منطقة J1، مقابل 8.9% في منطقة J2.

شكل 6-1: التوزيع النسبي للأسر في محافظة القدس حسب عدد الغرف في المسكن والمنطقة، 2008
Figure 6-1: Percentage Distribution for Households in Jerusalem Governorate by Number of Rooms and Area, 2008

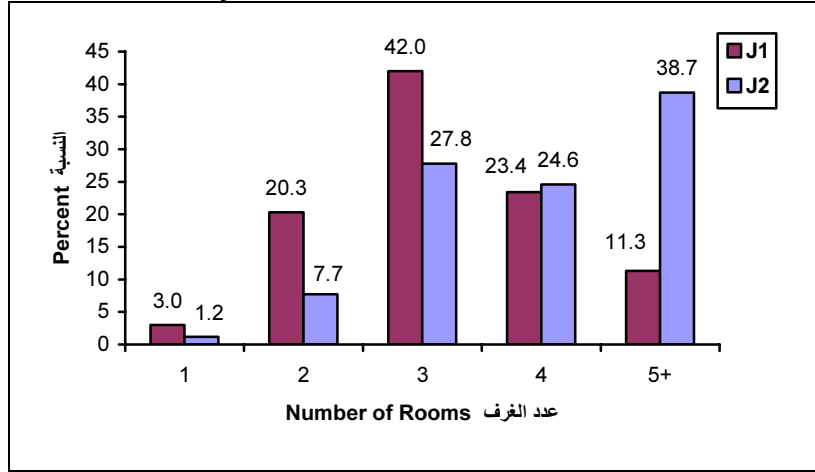

كثافة السكن:

بلغ متوسط كثافة السكن للعام 2008 في محافظة القدس 1.6 فرد لكل غرفة، وبلغت نسبة الأسر التي تعيش في مساكن كثافتها أقل من فرد واحد للغرفة 16.3%، ونسبة الأسر التي تعيش في مساكن ذات كثافة تتراوح من فرد واحد إلى أقل من فردين فقد بلغت 49.3%، أما نسبة الأسر التي تعيش في مساكن ذات كثافة سكنية من فردين فأكثر لكل غرفة بلغت 34.4%.

شكل 6-2: التوزيع النسبي للأسر في محافظة القدس حسب كثافة السكن (عدد الأفراد لكل غرفة)، 2008
Figure 6-2: Percentage Distribution for Households in Jerusalem Governorate by Housing Density (Number of Persons per Room), 2008

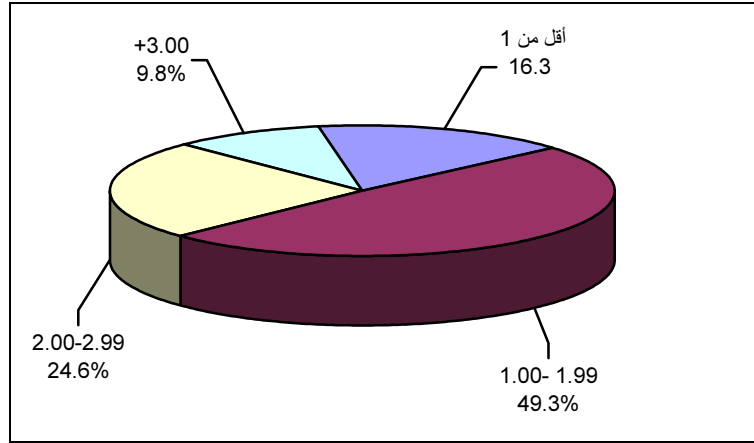

المساكن المبنية:

تشير الإحصاءات إلى أنه تم إنشاء 19,056 مسكناً فلسطينياً خلال الفترة 1967-2002 في منطقة (J1)، مقابل 85,809 مسكن للمستوطنين الإسرائيليين في منطقة ما يسمى "بلدية القدس" والتي تشمل الجزء الغربي من المدينة، وهذا يعني أن حصة الفلسطينيين من البناء لم تتجاوز 18.2% من عدد المساكن الإجمالي الذي تم بناؤه في ذات الفترة، وهي نسبة متدنية مقارنة بعدد السكان الفلسطينيين في منطقة (J1)، وكذلك مقارنة بعدد المستوطنين في نفس المنطقة.

جدول 6-1: عدد المساكن الفلسطينية في محافظة القدس منطقة (J1) حسب التجمع، 2006
Table 6-1: Number of Palestinian Housing Units in Jerusalem Governorate (J1) by Locality, 2006

Locality	عدد المساكن Number of Housing Units	التجمع
Kufr A'qab	671	كفر عقب
Qalandya	372	قلنديا
Beit Hanina	3,757	بيت حنينا
Shu'fat	1,955	شعفاط
Shu'fat Camp &	886	مخيم شعفاط وضاحية السلام
A'nata	688	عناتا
Al Isawiya	1,344	العيسوية
Al Quds+ Wadi AL joz+ Sheikh Jarrah	2,649	القدس+ وادي الجوز+ الشيخ جراح
At Tur	3,245	الطور
Silwan+ Jabal al Mukabbir +Al-Thuri	8,403	سلوان+ جبل المكبر + الثوري
Abu Deis	205	ابو ديس
Arab Al – Sawahira	1,115	عرب السواخرة
Sur Bahir & Umm Tuba	3,814	صور باهر وأم طوبا
Beit Safafa & Sharafat	1,733	بيت صفافا وشرفات
Al-walja	213	الولجة
Total	31,050	المجموع

**Service Arab Studies Society, Mappings and JIS Department, 2006

**المصدر: جمعية الدراسات العربية، دائرة الخرائط ونظم المعلومات الجغرافية/صور جوية حديثة 2006 تمايز 30سم

جدول 6-2: عدد المساكن الفلسطينية في محافظة القدس منطقة (J2) حسب التجمع، 2007
 Table 6-2: Number of Palestinian Housing Units in Jerusalem Governorate (J2) by Locality, 2007

Locality	عدد المساكن Number of Housing Units	التجمع
Rafat	379	رافات
Mikhmas	281	مخماس
Qalandiya Camp	1465	مخيم قلنديا
Jaba' (Tajammu' Badawi)	14	جبع (تجمع بدوي)
Qalandiya	193	قلنديا
Beit Duqqu	278	بيت دقو
Jaba'	417	جبع
Al Judeira	370	الجديرة
Ar Ram & Dahiyat al Bareed	3740	الرام وضاحية البريد
Beit 'Anan	689	بيت عنان
Al Jib	648	الجيب
Bir Nabala	851	بير نابالا
Beit Ijza	108	بيت اجزا
Al Qubeiba	497	القيبية
Kharayib Umm al Lahim	48	خرية أم اللحم
Biddu	1043	بدو
An Nabi Samwil	39	النبي صموئيل
Hizma	926	حزما
Beit Hanina al Balad	163	بيت حنينا البلد
Qatanna	964	قطننة
Beit Surik	567	بيت سوريك
Beit Iksa	326	بيت اكسا
'Anata	1954	عناتا
Al Ka'abina (Tajammu'Badawi)	110	الكعابنة (تجمع بدوي)
Az Za'ayyem	627	الزعييم
Al 'Eizariya	3088	العيزرية
Abu Dis	1997	ابو ديس
Arab Al Jahaleen	91	عرب الجهالين
As Sawahira ash Sharqiya	970	السواخرة الشرقية
Ash Sheikh Sa'd	347	الشيخ سعد
Total	23,190	المجموع

جدول 3-6: عدد المساكن في التجمعات الاستيطانية داخل حدود بلدية القدس (J1)، 2006
Table 6-3: Number of Housing Units in the Settlement inside Jerusalem Governorate (J1), 2006

Settlement's Site	عدد الوحدات السكنية حسب المخطط Number of housing units as planned	عدد الوحدات السكنية Number of Housing units	التجمع الاستيطاني
Jewish Neighborhood	2,122	650	الحي اليهودي
Neve Ya'akov	4,200	3,800	النبي يعقوب
Ramot	13,000	8,000	راموت
Gilo	10,000	7,484	جيلو
East Talpiyyot	5,000	4,400	تلببوت الشرقية
Ma'alot Dafna	2,400	1,184	معالوت دفنا
Raketz Shu'afat	2,165	2,165	ريخس شعفاط
Rmat Ashko+ Givatl	2,200	2,200	رامات أشكول + جبعات همعتار
Pisgat Ze'ev the East & the West	12,000	11,000	بسجات زيف الشرقية والغربية
Atarot		منطقة صناعية	عطروت
Givat Ha-Matos	4,200	256 كرفان	جبعات هماتوس (خربة طباليه)
Gabal Abu Ghnaim	6,500	4,500	جبل ابو غنيم
French Hill	5,000	5,000	الثلة الفرنسية
Total	68,787	50,639	المجموع

**Service Arab Studies Society, Mappings and JIS Department, 2006

**المصدر: جمعية الدراسات العربية، دائرة الخرائط ونظم المعلومات الجغرافية/صور جوية حديثة 2006 تمايز 30سم

جدول 4-6: عدد المساكن في محافظة القدس منطقة (J2) حسب الموقع الاستعماري*، 2000
Table 6-4: Number of Housing Units in Jerusalem Governorate (J2) by Settlement Sites , 2000

Settlements Site	عدد المساكن Number of Housing Units	التجمعات الاستيطانية
Gev'at Benyamin	3,121	جبعات بنيامين
Gev'on Hadasha	317	جفعون حدشاه
Gev'at Ze'ev	..	جبعات زئيف
Almon (Anatot)	833	علمون (عنانوت)
Kalia	..	كاليا
Kidar	160	كيدار
Kfar Adumim	..	كفار أدوميم
Ma'ali Adumim	10,000	معاليه أدوميم
Haradar	1,200	هارادار
Kokhav Ya'aqov	500	كوخاف يعقوب
Ma'ali Mikhmas	101	معاليه مخماس
Total	16,232	المجموع

* Do not include the industrial zones and military camps.

* لا تشمل المناطق الصناعية الإسرائيلية ومعسكرات الجيش

جدول 5-6: التوزيع النسبي للأسر في محافظة القدس حسب عدد الغرف في المسكن والمنطقة، 2008
Table 6-5: Percentage Distribution of Households in Jerusalem Governorate by Number of Rooms in the Housing Unit and Area, 2008

Number of Rooms in the Housing Unit	Area المنطقة		محافظة القدس Jerusalem Governorate	عدد الغرف في المسكن
	J2	J1		
1	1.2	3.0	2.1	1
2	7.7	20.3	13.7	2
3	27.8	42.0	34.7	3
4	24.6	23.4	24.0	4
5+	38.7	11.3	25.5	+5
Total	100	100	100	المجموع
Average Number of Rooms	3.9	3.2	3.6	متوسط عدد الغرف

جدول 6-6: متوسط عدد الغرف في المسكن في محافظة القدس حسب مؤشرات مختارة، 2008
Table 6-6: Average Number of Rooms in the Housing Unit in Jerusalem Governorate by Selected Indicators, 2008

Indicator	متوسط عدد الغرف في المسكن Average Number of Rooms in the Housing Unit	المؤشر
Household Size		حجم الأسرة
1-2	3.1	2-1
3-4	3.4	4-3
5-6	3.6	6-5
7+	3.8	+7
Total	3.6	المجموع
Employed Members per Household		عدد الأفراد المشتغلين في الأسرة
1	3.5	1
2-3	3.7	3-2
4+	4.2	+4
Total	3.6	المجموع
Refugee Status of Head of Household		حالة لجوء رب الأسرة
Refugee	3.5	لاجئ
Not Refugee	3.6	ليس لاجئ
Total	3.6	المجموع
Educational Status of Head of Household		الحالة التعليمية لرب الأسرة
Illiterate	3.3	أمي
Read & Write only	3.3	ملم
Elementary	3.6	ابتدائي
Preparatory	3.7	إعدادي
Secondary	3.5	ثانوي
Associated Diploma and Above	3.6	دبلوم متوسط فأعلى
Total	3.6	المجموع

جدول 6-7: التوزيع النسبي للأسر في محافظة القدس حسب كثافة السكن والمنطقة، 2008
 Table 6-7: Percentage Distribution of Households in Jerusalem Governorate by Housing Density and Area, 2008

Housing Density	Area المنطقة		محافظة القدس Jerusalem Governorate	كثافة السكن
	J2	J1		
Less Than 1	19.0	13.4	16.3	أقل من 1
1.00-1.99	52.4	45.9	49.3	1.99-1.00
2.00-2.99	22.6	26.8	24.6	2.99-2.00
+3.00	6.0	13.9	9.8	+3.00
Total	100	100	100	المجموع
Average Housing Density	1.4	1.7	1.6	متوسط كثافة السكن

جدول 6-8: متوسط كثافة السكن في محافظة القدس حسب مؤشرات مختارة، 2008
Table 6-8: Average Housing Density in Jerusalem Governorate by Selected Indicators, 2008

Indicator	متوسط كثافة السكن Average Housing Density	المؤشر
Household Size		حجم الأسرة
1-2	0.5	2-1
3-4	1.0	4-3
5-6	1.5	6-5
7+	2.1	+7
Total	1.6	المجموع
Employed Members per household		عدد الأفراد المشتغلين في الأسرة
0-1	1.6	1-0
2-3	1.8	3-2
4+	1.6	+4
Total	1.6	المجموع
Refugee Status of Head of Household		حالة لجوء رب الأسرة
Refugee	1.5	لاجئ
Not Refugee	1.6	ليس لاجئاً
Total	1.6	المجموع
Educational Status of Head of Household		الحالة التعليمية لرب الأسرة
Illiterate	1.2	أمي
Read & Write only	1.5	ملم
Elementary	1.7	ابتدائي
Preparatory	1.6	إعدادي
Secondary	1.4	ثانوي
Associated Diploma and Above	1.7	دبلوم متوسط فأعلى
Total	1.6	المجموع
Number of Rooms in the Housing Unit		عدد الغرف في المسكن
1	5.8	1
2	2.4	2
3	1.8	3
4	1.5	4
5+	1.2	+5
Total	1.6	المجموع

جدول 6-9: المساكن المبنية في محافظة القدس منطقة (J1) حسب الجنسية، 1967-2002
Table 6-9: Housing Units Built in Jerusalem (J1) by Nationality, 1967-2002

Year	المجموع Total	المساكن Housing Units			السنة
		غير معروف Unknown	إسرائيليون ⁽¹⁾ Israelies ⁽¹⁾	فلسطينيون Palestinians	
		Till the year 1967	70,100	-	
Till the year 1995	146,251	2,394	122,367	21,490	حتى عام 1995
Till the year 1998	161,413	-	133,500	27,913	حتى عام 1998
Till the year 2001	170,754	-	⁽²⁾ 140,737	30,017	حتى عام 2001
Till the year 2002	174,965	-	143,309	31,656	حتى عام 2002
1967 - 2002	104,865	-	85,809	19,056	2002 - 1967
Percent of which established in 1967-2002 (%)⁽³⁾	100	-	81.8	18.2	نسبة ما تم بناؤه في الفترة 2002-1967 (%)⁽³⁾

(1) Includes the western part of the city.

(1) تشمل الجزء الغربي من المدينة

(2) Of which about 57,000 of it in East Jerusalem

(2) منها حوالي 57,000 مسكن في القدس الشرقية

(3) Excluding the unknown

(3) باستثناء غير المعروف

المصادر

1. الجهاز المركزي للإحصاء الفلسطيني، 2007. كتاب القدس الإحصائي السنوي، رقم "9". رام الله - فلسطين.
2. الجهاز المركزي للإحصاء الفلسطيني، 2008. قاعدة بيانات مسح القوى العاملة: الربع الثالث، 2008. رام الله - فلسطين.
3. الجهاز المركزي للإحصاء الفلسطيني، 2009. النتائج النهائية للتعداد-ملخص-(السكان، المباني، المساكن، المنشآت)- محافظة القدس. رام الله- فلسطين
4. معهد القدس للدراسات الإسرائيلية، 2005. كتاب القدس الإحصائي السنوي عدد (21).
5. جمعية الدراسات العربية، دائرة الخرائط ونظم المعلومات الجغرافية 2006

الفصل السابع

مستويات المعيشة

الفصل السابع

مستويات المعيشة

يعرض هذا الفصل المؤشرات الرئيسية المتعلقة بأنماط الإنفاق والاستهلاك الأسري في محافظة القدس والأراضي الفلسطينية وأبرزها متوسط استهلاك الأسرة الشهري، ومتوسط استهلاك الفرد الشهري، والتوزيع النسبي لاستهلاك الأسرة وذلك حسب مجموعات السلع الاستهلاكية. كما يعرض أهم النتائج والمؤشرات بما يخص موضوع الفقر في الأراضي الفلسطينية وقد تم اعتماد الإنفاق الشهري وذلك لأن الإنفاق يعكس الحاجات على نحو أفضل. وشكلت الأسرة المكونة من ستة أفراد (أبوين وأربعة أطفال) النسبة الأعلى من بين الأسر ولذلك تم اعتبارها الأسرة المرجعية في تحديد خط الفقر. وقد تم تعديل خطي الفقر بشكل يمكن من إبراز احتياجات أنواع أخرى من الأسر، حيث تم ذلك من خلال تخصيص أوزان مختلفة تبعاً لعدد الأطفال والبالغين في الأسرة.

يعتمد هذا الفصل في بياناته على مسح إنفاق واستهلاك الأسرة الفلسطينية الذي تم تنفيذه في الجهاز المركزي للإحصاء الفلسطيني في دورته الرابعة خلال الفترة 2001/3/15-2002/3/14، والدورة الخامسة من المسح خلال الفترة 2004/1/15-2005/1/14، أما بيانات الأراضي الفلسطينية سواء الضفة الغربية أو قطاع غزة فقد تم الاعتماد على مسح إنفاق واستهلاك الأسرة الفلسطينية، 2007. خلال الفترة (15 كانون ثاني 2007 - 14 كانون ثاني 2008).

المفاهيم الأساسية

إنفاق الأسرة: يشمل النقد الذي يصرف على شراء السلع والخدمات المستخدمة لأغراض معيشية، وقيمة السلع والخدمات التي تتلقاها الأسرة من رب العمل وتخصص لاستهلاك الأسرة. إضافة إلى النقد الذي يتم إنفاقه على الرسوم والضرائب (غير الاستثمارية)، الزكاة، التأمينات، الهدايا، التبرعات، الفوائد على الديون والأمور غير الاستهلاكية الأخرى.

استهلاك الأسرة: يشمل النقد الذي يصرف على شراء السلع والخدمات المستخدمة لأغراض معيشية، وقيمة السلع والخدمات التي تتلقاها الأسرة من رب العمل وتخصص لاستهلاك الأسرة، وقيمة السلع التي يتم استهلاكها أثناء فترة التسجيل من إنتاج الأسرة الذاتي، إضافة إلى القيمة التقديرية للمسكن الملك.

سلع وخدمات أخرى غير الطعام: تشمل خدمات مالية وقانونية، تكاليف نشر إعلانات، خدمات تصوير مستندات، خدمات طباعة وترجمة، أدوات الكتابة والرسم للاستخدامات الشخصية، تذاكر وتكاليف سفر للخارج، مجوهرات، خواتم، أحجار كريمة، تصليح مجوهرات، ساعات وتصليح ساعات.

خط الفقر الشديد: ويشمل هذا الخط الحاجات الأساسية (سلة الاستهلاك الأساسية) لأسرة مؤلفة من ستة أفراد (أبوين وأربعة أطفال) وهذه الحاجات تعكس ميزانية الطعام والملبس والسكن.

خط الفقر النسبي (خط الفقر): يشمل هذا الخط سلة الاستهلاك الموسعة وهي الحاجات الأساسية من مأكّل وملبس ومسكن بالإضافة الى الرعاية الصحية، التعليم، النقل، والرعاية الشخصية ومستلزمات المنزل لأسرة مؤلفة من ستة أفراد (أبوين وأربعة أطفال).

فجوة الفقر: يقيس هذا المؤشر حجم الفجوة الإجمالية الموجودة بين دخول الفقراء (خط الفقر النسبي)، أي إجمالي المبالغ المطلوبة لرفع مستويات استهلاك الفقراء الى خط الفقر، ويفضل حساب هذا المؤشر كنسبة مئوية من القيمة الكلية لاستهلاك كافة السكان، عندما يكون مستوى استهلاك كل منهم مساوي لخط الفقر.

شدة الفقر: يعكس هذا المؤشر إضافة إلى فجوة الفقر مدى التفاوت الموجود بين الفقراء، (بساوي الوسط الحسابي لمجموع مربعات فجوات جميع الفقراء)

2. معدلات صرف العملات كانت كالتالي:

2007	2006	2004	2001	1998	نوع الصرف
5.80	6.29	6.23	6.06	5.11	دينار أردني / شيكل إسرائيلي
1.41	1.41	1.41	1.40	1.40	دينار أردني / دولار أمريكي

الإنفاق والاستهلاك

بلغ متوسط استهلاك الأسرة الشهري في محافظة القدس 970 ديناراً أردنياً عام 2004 مقابل 600.7 ديناراً أردنياً في الأراضي الفلسطينية، حيث بلغ متوسط حجم الأسرة المشتق من مسح إنفاق واستهلاك الأسرة الفلسطينية 6.0 فرد في محافظة القدس، و6.3 فرد في الضفة الغربية، و7.3 فرد في قطاع غزة، و6.6 فرد في الأراضي الفلسطينية لعام 2004. من جهة أخرى بلغ متوسط الإنفاق النقدي الشهري للأسرة في محافظة القدس 870 ديناراً أردنياً للعام 2004 مقابل 535.2 ديناراً أردنياً في الأراضي الفلسطينية.

أما على صعيد الإنفاق النقدي على غير الطعام في محافظة القدس، فقد بلغت نسبة الإنفاق على الملابس والأحذية 5.9% من الإنفاق الكلي لعام 2004 في حين بلغت 6.6% في الأراضي الفلسطينية، وبلغت حصة التعليم من الإنفاق الكلي عام 2004 في محافظة القدس 3.4% وهي مماثلة تقريباً في الأراضي الفلسطينية، وبلغت حصة وسائل النقل والاتصالات من الإنفاق الكلي 15.3% مقابل 12.9% للأراضي الفلسطينية لنفس العام. أما حصة الرعاية الطبية من الإنفاق الكلي بلغت 6.4% مقابل 5.4% في الأراضي الفلسطينية وبلغت حصة الإنفاق على المسكن في محافظة القدس عام 2004 حوالي 11.5% في حين كانت 9.8% في الأراضي الفلسطينية.

وسجلت محافظة القدس أعلى متوسط استهلاك شهري لعام 2004 مقارنة مع باقي المحافظات الفلسطينية في الأراضي الفلسطينية، على سبيل المثال فقد بلغ متوسط الاستهلاك الشهري في محافظة جنين/طوباس 476 ديناراً أردنياً لعام 2004، حيث يعادل 49.1% من مثيله في محافظة القدس.

وحول استهلاك الفرد، فقد بلغ عام 2004 متوسط استهلاك الفرد في محافظة القدس 162 ديناراً أردنياً وهو الأعلى بين كافة المحافظات في الأراضي الفلسطينية، حيث أن متوسط استهلاك الفرد في محافظة طولكرم/قلقيلية لا يتجاوز ما نسبته 55.0% من استهلاك الفرد في محافظة القدس.

شكل 7-1: متوسط استهلاك الأسرة الشهري بالدينار الأردني في الأراضي الفلسطينية حسب المحافظة، 2004
 Figure 7-1: Average Monthly Household Consumption in (JD) in the Palestinian Territory by Governorate, 2004

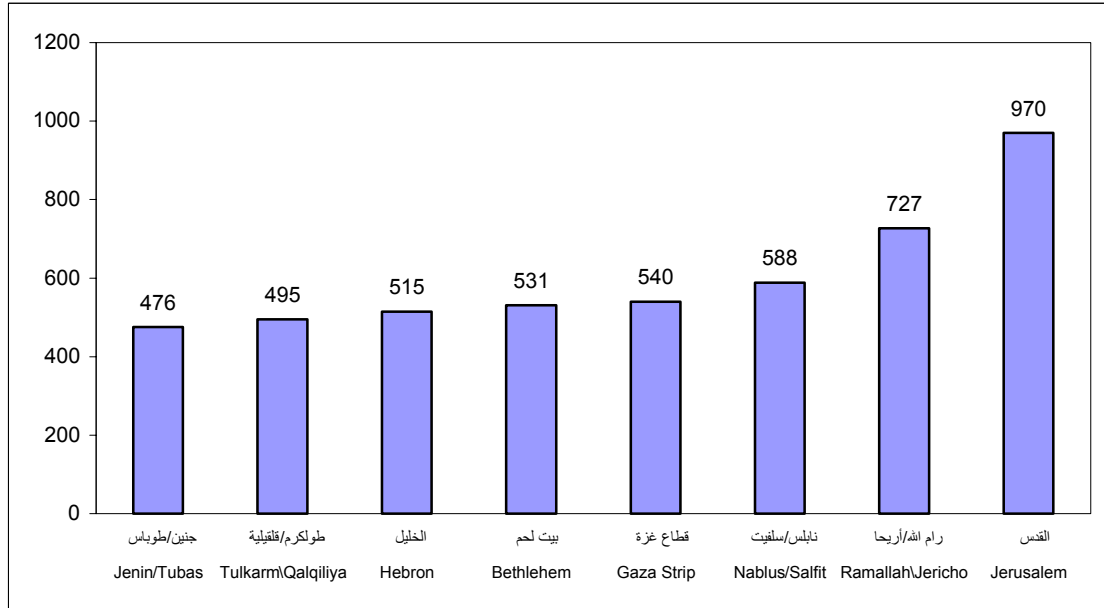

:

1998، 1997، 1996 %3.6، %5.9، %3.1 %2.7، %3.0
 %0.3، %1.9 : 2003، 2001
 . 2003، 2001، 1998، 1997، 1996 %3.2، %3.1، %2.3

شكل 2-7: معدلات الفقر في محافظة القدس، سنوات مختارة
Figure 7-2: Poverty Rates in Jerusalem Governorate, Selected Years

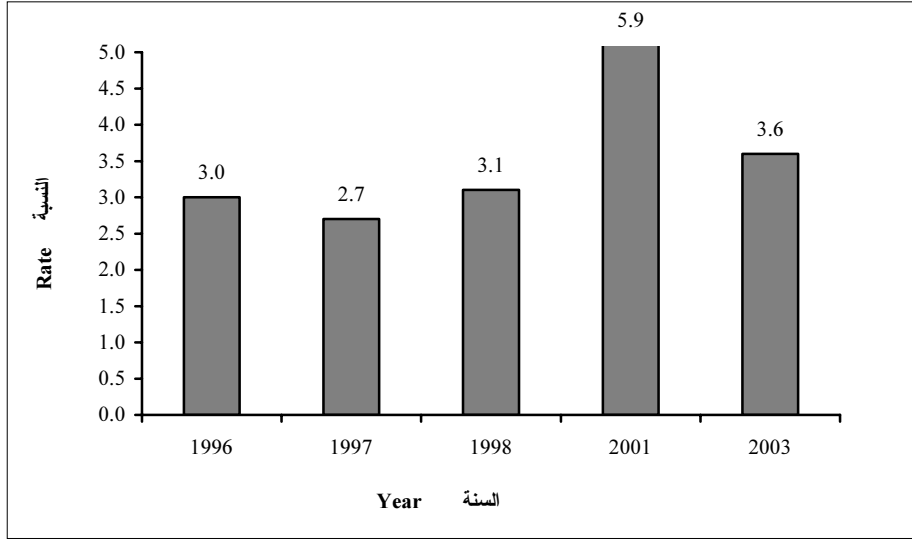

فيما بلغت نسبة الفقر في الأراضي الفلسطينية عام 2003، 35.5% بواقع 30.9% في الضفة الغربية و44.7% في قطاع غزة، في حين بلغت نسبة الفقر لعام 2005 في الأراضي الفلسطينية 29.5% بواقع 22.3% في الضفة الغربية و43.7% في قطاع غزة. أما الفقر المدقع فقد بلغ عام 2003 في الأراضي الفلسطينية 24.3% بواقع 20.3% في الضفة الغربية و32.2% في قطاع غزة، أما في عام 2005 بلغ 18.1% بواقع 13.1% في الضفة الغربية و27.9% في قطاع غزة، أما في عام 2006 بلغت نسبة الفقر في الأراضي الفلسطينية 30.8% بواقع 24.0% في الضفة الغربية و50.7% في قطاع غزة. أما الفقر المدقع فقد بلغ في عام 2006 في الأراضي الفلسطينية 18.5% بواقع 13.0% في الضفة الغربية و34.8% في قطاع غزة. وبلغت نسبة الفقر في عام 2007، 34.5% في الأراضي الفلسطينية بواقع 23.6% في الضفة الغربية و55.7% في قطاع غزة، وبلغت نسبة الفقر المدقع في عام 2007 في الأراضي الفلسطينية 23.8% بواقع 38.6% في الضفة الغربية و61.4% في قطاع غزة.

وتعد نسب الفقر (الفقر النسبي والفقر المدقع) بين الأسر في محافظة القدس الأدنى بين محافظات الضفة الغربية وقطاع غزة، وقد يعود ذلك إلى أن الأسر المقدسية تتمتع بحرية الحركة وبقدرة أكبر للعمل في إسرائيل، بالإضافة إلى أنها مؤهلة للاستفادة من مختلف المزايا التي يوفرها نظام الرفاه الإسرائيلي.

شكل 3-7: معدلات الفقر في الأراضي الفلسطينية حسب المنطقة، 2007
Figure 7-3: Poverty Rates in the Palestinian Territory by Region, 2007

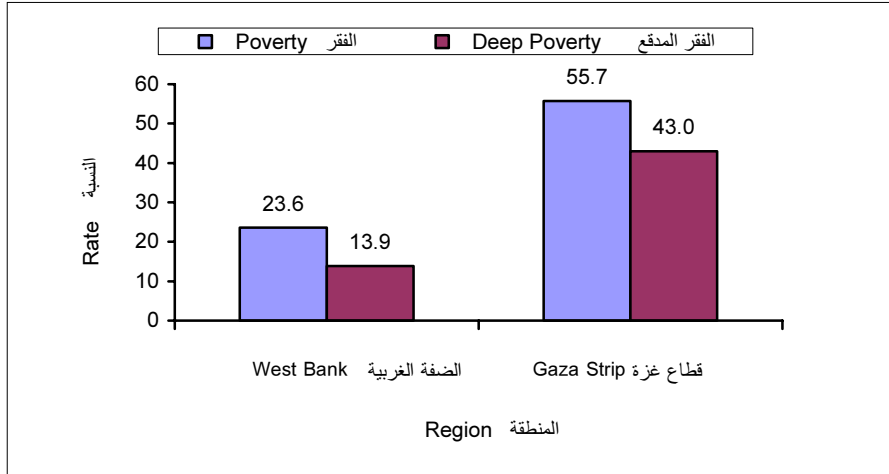

شكل 4-7: معدلات الفقر في محافظة القدس والأراضي الفلسطينية حسب المنطقة، 2003
Figure 7-4: Poverty Rates in Jerusalem Governorate and the Palestinian Territory by Region, 2003

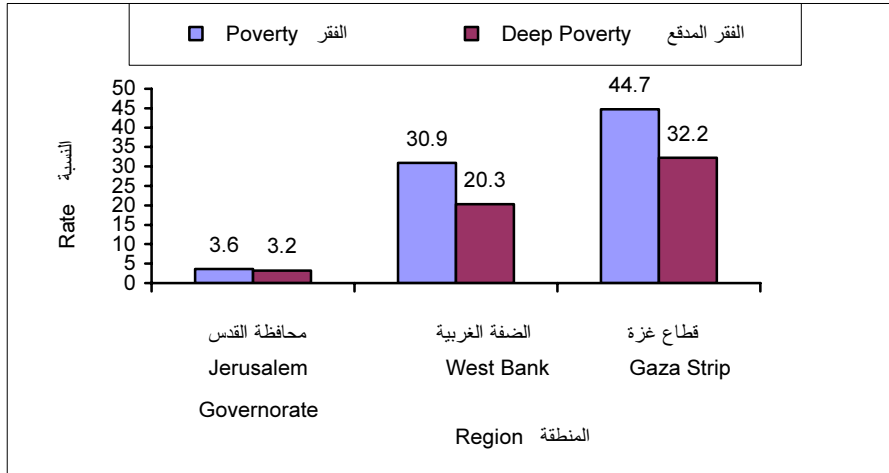

جدول 7-1: متوسط إنفاق واستهلاك الأسرة الشهري بالدينار الأردني في محافظة القدس والأراضي الفلسطينية حسب مجموعات السلع والخدمات، 2004

Table 7-1: Average Monthly Household Expenditure and Consumption in (JD) in Jerusalem Governorate and the Palestinian Territory by Commodities and Services Groups, 2004

Commodities and Services	الأراضي الفلسطينية Palestinian Territory	محافظة القدس Jerusalem Governorate	مجموعات السلع والخدمات
Average Household Size	6.6	6.0	متوسط حجم الأسرة
Food cash expenditure	192.6	276.3	الإنفاق النقدي على مجموعات الطعام
Bread and cereals	31.5	38.9	الخبز والحبوب
Meat and poultry	48.1	74.2	اللحوم والدواجن
Fish and sea products	3.9	3.7	الاسماك ومنتجات البحر
Dairy products and eggs	17.0	31.2	الالبان ومنتجات الالبان والبيض
Oil and fat	6.9	6.2	الزيوت والدهون
Fruits and nuts	17.4	23.4	الفواكه والمكسرات
Vegetables, legumes and tubers	26.7	33.8	الخضراوات والبقوليات والدرنيات
Sugar and confectionery	11.2	14.6	السكر والمنتجات السكرية
Non-alcohol beverages	8.6	17.4	المشروبات غير الكحولية
Other food	10.3	14.5	أطعمة أخرى
Take away food and meals in restaurant	11.0	18.4	وجبات جاهزة من خارج المنزل/ داخل المطعم
B-Own produced food in kind	8.2	4.3	ب-مجموعات الطعام المنتجة ذاتياً
C-TOTAL FOOD CONSUMPTION(A+B)	200.7	280.6	ج- الاستهلاك الكلي من الطعام (أ+ب)
D-Non-food cash expenditure	306.0	521.5	د-الإنفاق النقدي على غير الطعام
Clothing and footwear	35.4	51.4	الملابس والأحذية
Housing	52.6	99.8	المسكن
Furniture and utensils	24.2	37.9	الأثاث والأواني المنزلية
Household operations	7.9	10.8	لوازم وأعمال منزلية
Medical care	28.9	55.3	الرعاية الطبية
Transport	49.8	99.2	وسائل النقل
Communications	19.4	34.4	الاتصالات
Education	17.9	29.5	التعليم
Recreation	13.1	25.5	النشاطات الترفيهية والثقافية
Personal care	13.2	19.2	العناية الشخصية
Tobacco	23.2	36.0	التبغ والسجائر
Alcohol beverages	0.1	0.5	المشروبات الكحولية
Other non-food consumption expenditure	20.1	21.5	الإنفاق على سلع وخدمات أخرى غير الطعام
Social Protection	0.2	0.5	الحماية الاجتماعية
Own produced non-food in kind	94.0	167.6	السلع والخدمات المنتجة ذاتياً من غير الطعام
Other than food	1.1	0.4	أخرى من غير الطعام
Estimated rent value of own dwelling	92.9	167.2	الإيجار المقدر للمسكن المملك
Total Non-Food Consumption	400.0	689.4	الاستهلاك الكلي من غير الطعام
Total Consumption	600.7	970.0	الاستهلاك الكلي
- Own produced food	8.2	4.3	- الإنتاج الذاتي من الطعام
- Own produced non-food in kind	94.0	167.7	- الإنتاج الذاتي من غير الطعام
+ Remittances in cash	15.5	25.3	+ التحويلات النقدية المدفوعة
+ Taxes in cash	5.2	28.5	+ الضرائب
+ Non-consumption expenditure	16.1	18.5	+ نفقات غير استهلاكية أخرى
Total Cash Expenditure	535.2	870.4	الإنفاق النقدي الكلي

جدول 2-7: متوسط إنفاق واستهلاك الأسرة الشهري بالدينار الأردني في الأراضي الفلسطينية حسب مجموعات السلع والخدمات والمنطقة، 2007

Table 7-2: Average Monthly Household Expenditure and Consumption in (JD) in the Palestinian Territory By Commodities, Services Groups and Region, 2007

Commodities and Services	المجموع Total	Region المنطقة		مجموعات السلع والخدمات
		قطاع غزة Gaza Strip	الضفة الغربية West Bank	
Average Household Size	6.4	6.9	6.1	متوسط حجم الأسرة
A-Food cash expenditure	223.9	171.6	250.7	أ-الإنتفاق النقدي على مجموعات الطعام
Bread and cereals	34.8	29.6	37.5	الخبز والحبوب
Meat and poultry	59.8	34.7	72.8	اللحوم والدواجن
Fish and sea products	4.2	5.3	3.6	الأسماك ومنتجات البحر
Dairy products and eggs	18.7	12.5	21.9	الألبان ومنتجات الألبان والبيض
Oils and fats	8.1	9.4	7.5	الزيوت والدهون
Fruits and nuts	18.6	15.2	20.3	الفواكه والمكسرات
Vegetables, legumes and tubers	30.0	27.3	31.4	الخضراوات والبقوليات
Sugar and confectionery	13.3	12.0	13.9	السكر والمنتجات السكرية
Non-alcoholic beverages	10.5	5.5	13.2	المشروبات غير الكحولية
Other foods	11.5	9.7	12.4	أطعمة أخرى
Take away food and meals in restaurant	14.4	10.4	16.4	وجبات جاهزة من خارج المنزل/داخل المطعم
B-Own produced food in kind	9.6	3.3	12.8	ب-مجموعات الطعام المنتجة ذاتياً
C-TOTAL FOOD CONSUMPTION(A+B)	233.3	174.9	263.5	ج- الاستهلاك الكلي من الطعام (أ+ب)
D-Non-food cash expenditure	342.2	200.7	414.9	د-الإنتفاق النقدي على غير الطعام
Clothing and footwear	43.6	28.8	51.2	الملابس والأحذية
Housing	40.3	20.7	50.4	المسكن
Furniture and utensils	26.9	17.6	31.7	الأثاث والأواني المنزلية
Household operations	11.2	8.4	12.6	لوازم وأعمال منزلية
Medical care	28.5	17.2	34.4	الرعاية الطبية
Transport	68.8	32.8	87.3	وسائل النقل
communications	19.8	13.7	22.9	الاتصالات
Education	20.9	13.1	24.9	التعليم
Recreation	14.8	8.4	18.1	النشاطات الترفيهية والثقافية
Personal care	16.2	14.0	17.3	العناية الشخصية
Tobacco	28.1	18.2	33.3	التبغ والسجائر
Alcoholic beverages	0.3	0.0	0.4	المشروبات الكحولية
Other non-food expenditure	22.1	7.7	29.4	الإنتفاق على سلع وخدمات أخرى غير الطعام
Social Protection	0.7	0.1	1.0	الحماية الإجتماعية
E-Own produced non-food in kind	100.7	78.1	112.4	هـ-الإنتاج الذاتي من غير الطعام
Other than foods	1.3	0.6	1.7	أخرى من غير الطعام
Estimated rent value of the dwelling	99.4	77.6	110.7	الإيجار المقدّر
F-TOTAL NON-FOOD CONSUMPTION (D+E)	442.7	278.9	527.3	و-الاستهلاك الكلي من غير الطعام (د+هـ)
G-TOTAL CONSUMPTION (C+F)	676.0	453.8	790.8	ز- الاستهلاك الكلي (ج+و)
-Own produced food (B)	9.6	3.3	12.8	-الإنتاج الذاتي من الطعام (ب)
-Own produced non-food products in kind (E)	100.8	78.1	112.4	-الإنتاج الذاتي من غير الطعام(هـ)
H-Cash Transfer	19.7	7.9	25.7	ح-التحويلات النقدية المدفوعة
I-Taxes	1.7	0.2	2.4	خ-ضرائب
J-Non-Consumption Expenditure	20.8	34.1	13.9	ط-نفقات غير استهلاكية
TOTAL CASH EXPENDITURE (G-B-E+H+I+J)	607.8	414.5	707.7	الإنتفاق النقدي الكلي (ز+ب+هـ+ح+خ+ط)

جدول 7-3: متوسط إنفاق واستهلاك الفرد الشهري بالدينار الأردني في محافظة القدس والأراضي الفلسطينية حسب مجموعات السلع والخدمات، 2004

Table 7-3: Average Monthly Per Capita Expenditure and Consumption in (JD) in Jerusalem Governorate and the Palestinian Territory by Commodities and Services Groups, 2004

Commodities and Services	الأراضي الفلسطينية Palestinian Territory	محافظة القدس Jerusalem Governorate	مجموعات السلع والخدمات
Average Household Size	6.6	6.0	متوسط حجم الأسرة
Food cash expenditure	28.9	46.0	الاتفاق النقدي على مجموعات الطعام
Bread and cereals	4.7	6.5	الخبز والحبوب
Meat and poultry	7.2	12.4	اللحوم والدواجن
Fish and sea products	0.6	0.6	الاسماك ومنتجات البحر
Dairy products and eggs	2.6	5.2	الالبان ومنتجات الالبان والبيض
Oil and fat	1.0	1.0	الزيوت والدهون
Fruits and nuts	2.6	3.9	الفواكه والمكسرات
Vegetables, legumes and tubers	4.0	5.6	الضراوات والبقوليات والدرنات
Sugar and confectionery	1.7	2.4	السكر والمنتجات السكرية
Non-alcohol beverages	1.3	2.9	المشروبات غير الكحولية
Other food	1.5	2.4	أطعمة أخرى
Take away food and meals in restaurant	1.7	3.1	وجبات جاهزة من خارج المنزل/ داخل المطعم
Own produced food in kind	1.2	0.7	مجموعات الطعام المنتجة ذاتياً
Total Food Consumption	30.2	46.7	الاستهلاك الكلي من الطعام
D-Non-food cash expenditure	46.0	86.9	الاتفاق النقدي على غير الطعام
Clothing and footwear	5.3	8.6	الملابس والأحذية
Housing	7.9	16.6	المسكن
Furniture and utensils	3.6	6.3	الأثاث والأواني المنزلية
Household operations	1.2	1.8	لوازم وأعمال منزلية
Medical care	4.4	9.2	الرعاية الطبية
Transport	7.5	16.5	وسائل النقل
Communications	2.9	5.7	الاتصالات
Education	2.7	4.9	التعليم
Recreation	2.0	4.3	النشاطات الترفيهية والثقافية
Personal care	2.0	3.2	العناية الشخصية
Tobacco	3.5	6.0	التبغ والسجائر
Alcohol beverages	0.0	0.1	المشروبات الكحولية
Other non-food consumption expenditure	3.0	3.6	الاتفاق على سلع وخدمات أخرى غير الطعام
Social Protection	0.0	0.1	الحماية الاجتماعية
Own produced non-food in kind	14.2	27.9	السلع والخدمات المنتجة ذاتياً من غير الطعام
Other than food	0.2	0.1	أخرى من غير الطعام
Estimated rent value of own dwelling	14.0	27.8	الإيجار المقدر للمسكن المملك
Total Non-Food Consumption	60.2	114.8	الاستهلاك الكلي من غير الطعام
Total Consumption	90.4	161.5	الاستهلاك الكلي
- Own produced food	1.2	0.7	- الانتاج الذاتي من الطعام
- Own produced non-food in kind	14.2	27.9	- الانتاج الذاتي من غير الطعام
+ Remittances in cash	2.3	4.2	+ التحويلات النقدية المدفوعة
+ Taxes in cash	0.8	4.7	+ الضرائب
+ Non-consumption expenditure	2.4	3.1	+ نفقات غير استهلاكية أخرى
Total Cash Expenditure	80.6	144.9	الاتفاق النقدي الكلي

جدول 7-4: التوزيع النسبي والمتوسط الشهري لاستهلاك الأسرة بالدينار الأردني في محافظة القدس والأراضي الفلسطينية حسب مجموعات السلع والخدمات، 2004

Table 7-4: Percentage and Average Monthly Household Consumption in (JD)* in Jerusalem Governorate and the Palestinian Territory by Commodities and Services Groups, 2004

Commodities and Services	الأراضي الفلسطينية Palestinian Territory	محافظة القدس Jerusalem Governorate	مجموعات السلع والخدمات
Average Household Size	6.6	6.0	متوسط حجم الأسرة
Bread and cereals	5.2	4.0	الخبز والحبوب
Meat and poultry	8.0	7.7	اللحوم والدواجن
Fish and sea products	0.6	0.4	الاسماك ومنتجات البحر
Dairy products and eggs	2.8	3.2	الالبان ومنتجات الالبان والبيض
Oil and fat	1.2	0.6	الزيوت والدهون
Fruits and nuts	2.9	2.4	الفواكه والمكسرات
Vegetables, legumes and tubers	4.4	3.5	الخضراوات والبقوليات والدرنيات
Sugar and confectionery	1.9	1.5	السكر والمنتجات السكرية
Non-alcohol beverages	1.4	1.8	المشروبات غير الكحولية
Other food	1.7	1.5	أطعمة أخرى
Take away food and meals in restaurant	1.8	1.9	وجبات جاهزة من خارج المنزل/ داخل المطعم
Own produced food in kind	1.4	0.4	مجموعات الطعام المنتجة ذاتياً
Total Food Consumption	33.4	28.9	الاستهلاك الكلي من الطعام
Clothing and footwear	5.9	5.3	الملابس والأحذية
Housing	8.7	10.3	المسكن
Furniture and utensils	4.0	3.9	الأثاث والأواني المنزلية
Household operations	1.3	1.1	نوازم وأعمال منزلية
Medical care	4.8	5.7	الرعاية الطبية
Transport	8.3	10.2	وسائل النقل
Communications	3.2	3.5	الاتصالات
Education	3.0	3.0	التعليم
Recreation	2.2	2.6	النشاطات الترفيهية والثقافية
Personal care	2.2	2.0	العناية الشخصية
Tobacco	3.9	3.7	التبغ والسجائر
Alcohol beverages	0.0	0.1	المشروبات الكحولية
Other non-food consumption expenditure	3.3	2.2	الانفاق على سلع وخدمات أخرى غير الطعام
Social Protection	0.0	0.1	الحماية الاجتماعية
Own produced non-food in kind	15.7	17.3	السلع والخدمات المنتجة ذاتياً من غير الطعام
Other than food	0.2	0.0	أخرى من غير الطعام
Estimated rent value of own dwelling	15.5	17.2	الإيجار المقدر للمسكن المملك
Total Non-Food Consumption	66.6	71.1	الاستهلاك الكلي من غير الطعام
Total	100	100	المجموع
*Average Monthly Consumption in JD	600.7	970.0	متوسط الاستهلاك الشهري بالدينار الأردني

* JD = Jordanian Dinar

جدول 5-7: معدلات الفقر بين الأسر الفلسطينية في محافظة القدس والأراضي الفلسطينية حسب المنطقة، 2003-2007

Table 7-5: Poverty Rates of Palestinian Households in Jerusalem Governorate and the Palestinian Territory by Region, 2003-2007

Region	2007		2006		2005		2004		2003		المنطقة
	الفقر المدقع Deep Poverty	الفقر Poverty	الفقر المدقع Deep Poverty	الفقر Poverty	الفقر المدقع Deep Poverty	الفقر Poverty	الفقر المدقع Deep Poverty	الفقر Poverty	الفقر المدقع Deep Poverty	الفقر Poverty	
Palestinian Territory	23.8	34.5	18.5	30.8	18.1	29.5	16.4	25.6	24.3	35.5	الأراضي الفلسطينية
Jerusalem Governorat	3.2	3.6	محافظة القدس
West Bank	13.9	23.6	13.0	24.0	13.1	22.3	11.6	19.8	20.3	30.9	الضفة الغربية
West Bank-North	12.4	22.5	11.7	22.2	28.7	43.0	شمال الضفة الغربية
West Bank-Middle	6.7	11.0	3.7	6.7	8.3	14.4	وسط الضفة الغربية
West Bank-South	21.4	34.9	20.6	31.2	27.0	38.5	جنوب الضفة الغربية
Gaza Strip	43.0	55.7	34.8	50.7	27.9	43.7	26.0	37.2	32.2	44.7	قطاع غزة

جدول 6-7: معدلات الفقر بين الأسر الفلسطينية في محافظة القدس، سنوات مختارة

Table 7-6: Poverty Rates of Palestinian Households in Jerusalem Governorate, Selected Years

Year	الفقر المدقع Deep Poverty	الفقر Poverty	السنة
1996	1.9	3.0	1996
1997	0.3	2.7	1997
1998	2.3	3.1	1998
2001	3.1	5.9	2001
2003	4.9	4.5	2003

جدول 7-7: نسبة الفقر بين الأسر في الأراضي الفلسطينية وفقاً لأنماط الاستهلاك الشهرية حسب المحافظة، 2003

Table 7-7: Poverty Rates According to Actual Monthly Consumption Patterns of Households in the Palestinian Territory by Governorate, 2003

District /Governorate	الفقر المدقع Deep Poverty	الفقر Poverty	المنطقة/ المحافظة
Palestinian Territory	24.3	35.5	الأراضي الفلسطينية
West Bank	20.3	30.9	الضفة الغربية
Jenin/ Tubas	34.6	49.3	جنين/طوباس
Tulkarm	31.3	44.9	طولكرم
Qalqiliya/ Salfit	17.1	31.5	قلقيلية/ سلفيت
Nablus	26.7	41.5	نابلس
Ramallah and Al-Bireh	11.6	19.9	رام الله والبيرة
Jerusalem (J1)	4.5	4.9	القدس (J1)
Jerusalem (J2)/Jericho & Al Aghwar	2.9	4.9	القدس (J2)/ أريحا والأغوار
Bethlehem	13.6	30.5	بيت لحم
Hebron	27.0	38.0	الخليل
Gaza Strip	32.2	44.7	قطاع غزة
North Gaza	30.8	41.4	شمال غزة
Gaza	23.6	35.0	غزة
Deir Al-Balah	41.3	53.6	دير البلح
Khan Yunis	40.7	53.0	خان يونس
Rafah	34.0	50.9	رفح

جدول 7-8: نسب الفقر وفقاً لأنماط الاستهلاك الشهرية الحقيقية للأسر في الأراضي الفلسطينية حسب مؤشرات مختارة، 2007
Table 7-8: Poverty Rates According to Actual Monthly Consumption Patterns of Households in the Palestinian Territory by Selected Indicators, 2007

Selected Indicators	الفقر المدقع		Poverty Severity		فجوة الفقر		Poverty		مؤشرات مختارة
	المساهمة	القيمة	المساهمة	القيمة	المساهمة	القيمة	المساهمة	القيمة	
	Contribution	Value	Contribution	Value	Contribution	Value	Contribution	Value	
Palestinian Territory	100	23.8	100	6.0	100	9.8	100	34.5	الأراضي الفلسطينية
West Bank	38.6	13.9	35.5	3.2	39.1	5.8	45.1	23.6	الضفة الغربية
Gaza Strip	61.4	43.0	64.7	11.3	60.9	17.6	54.9	55.7	قطاع غزة
Locality type									نوع التجمع
Urban	56.8	23.9	52.0	5.5	51.1	8.8	54.5	33.1	حضر
Rural	21.6	18.1	23.7	5.0	25.2	8.7	24.9	30.3	ريف
Refugee Camp	21.6	34.6	24.3	9.7	23.7	15.6	20.6	47.7	مخيم
Household Size									حجم الأسرة
1	1
2-3	3-2
4-5	5-4
6-7	7-6
8-9	9-8
10+	+10

.9"	.2007	.1
:	.2008	.2
.2006	.2007	.3
	.2008	.4
	.2008	.5

الفصل الثامن

العمل

الفصل الثامن

العمل

يعرض هذا الفصل أهم المؤشرات المتعلقة بالقوى العاملة في محافظة القدس، حيث يبين أهم السمات التي يتصف بها الأفراد العاملون والمرشحون للانتماء لسوق العمل. وتشمل هذه المؤشرات الأفراد 15 سنة فأكثر الذين هم داخل القوى العاملة وخارج القوى العاملة، ونوع العمالة إذا كانت تامة أو محدودة، ومعدلات البطالة وذلك حسب الجنس والعمر وعدد سنوات الدراسة والنشاط الاقتصادي والمهنة ومكان العمل والحالة العملية وسبب النقاء خارج القوى العاملة إضافة إلى معدل ساعات العمل الأسبوعية ومعدل أيام العمل الشهرية ومعدل الأجرة اليومية والأجر الوسيط.

تجدر الإشارة إلى أن مصدر البيانات في هذا الفصل هو مسح القوى العاملة الفلسطينية والذي يتم تنفيذه في الجهاز المركزي للإحصاء الفلسطيني منذ عام 1995.

المفاهيم الأساسية:

العمل: الجهد المبذول في جميع الأنشطة التي يمارسها الأفراد بهدف الربح أو الحصول على أجره معينة سواء كانت على شكل راتب شهري أو أجره أسبوعية أو بالميومة أو القطعة أو نسبة من الأرباح أو سمسرة أو غير ذلك من الطرق. كذلك فإن العمل بدون اجر أو عائد في مصلحة أو مشروع أو مزرعة للعائلة يدخل ضمن مفهوم العمل.

العامل: الفرد الذي يباشر شغلا أو عملا معيناً ولو لساعة واحدة سواء كان لحساب الغير بأجر أو لحسابه أو بدون اجر في مصلحة للعائلة، ويصنف العاملون حسب الحالة العملية في المجموعات التالية:

صاحب عمل: هو الفرد الذي يعمل في منشأة يملكها أو يملك جزءاً منها (شريك) ويعمل تحت إشرافه أو لحسابه مستخدم واحد على الأقل بأجر، ولا يعتبر حملة الأسهم في الشركات المساهمة أصحاب عمل ولو عملوا فيها.

يعمل لحسابه: هو الفرد الذي يعمل في منشأة يملكها أو يملك جزءاً منها (شريك) وليس بالمنشأة أي مستخدم يعمل بأجر.

مستخدم بأجر: هو الفرد الذي يعمل لحساب فرد آخر أو لحساب منشأة أو جهة معينة وتحت إشرافها ويحصل مقابل عمله على أجر محدد سواء كان على شكل راتب شهري أو أجره أسبوعية أو على القطعة أو أي طريقة دفع أخرى، ويندرج تحت ذلك العاملون في الوزارات والهيئات الحكومية والشركات بالإضافة إلى الذين يعملون بأجر في مصلحة للعائلة.

عضو أسرة غير مدفوع الأجر: هو الفرد الذي يعمل لحساب العائلة، أي في مشروع أو مصلحة أو مزرعة للعائلة ولا يتقاضى نظير ذلك أي أجره وليس له نصيب في الأرباح.

العمالة: تشمل هذه الفئة كل من ينطبق عليه مفهوم العمالة، أي جميع الأفراد الذين ينتمون لسن العمل (القوة البشرية) ويعملون، ويضم ذلك أصحاب العمل، المستخدمين بأجر، والعاملين لحسابهم أو في مصالحهم الخاصة، بالإضافة لأعضاء الأسرة غير مدفوعي الأجر.

تشمل هذه الفئة جميع الأفراد الذين ينتمون لسن العمل ولم يعملوا أبداً خلال فترة الإسناد في أي نوع من الأعمال، وكانوا خلال هذه الفترة مستعدين للعمل وقاموا بالبحث عنه بإحدى الطرق مثل مطالعة الصحف، التسجيل في مكاتب الاستخدام، سؤال الأصدقاء والأقارب أو غير ذلك من الطرق.

البطالة (حسب مقاييس ومعايير منظمة العمل الدولية):

لقد تم احتساب عدد العاطلين عن العمل في التعريف الموسع بإضافة الأفراد خارج القوى العاملة بسبب اليأس من البحث عن عمل إلى العاطلين عن العمل حسب مقاييس ومعايير منظمة العمل الدولية. ملاحظة: التعريف الموسع يؤثر فقط على مؤشر المشاركة في القوى العاملة والبطالة.

البطالة (التعريف الموسع):

تضم هذه المجموعة جميع الأفراد الذين ينطبق عليهم مفهوم العمالة ويعملون بصورة غير اعتيادية، سواء كانوا يعملون عدد ساعات أقل من المعتاد لسبب من الأسباب والذين يرغبون في ذات الوقت بزيادة عدد ساعات عملهم إلى العدد الطبيعي (35 ساعة فأكثر أسبوعياً)، ويحاولون زيادة هذا العدد بإحدى الطرق، كالبحث عن عمل إضافي أو يحاولون تأسيس عمل خاص أو مصلحة خاصة. ويندرج كذلك ضمن العمالة المحدودة أولئك الذين يرغبون بتغيير عملهم لأسباب اقتصادية مثل عدم كفاية الراتب أو بسبب ظروف العمل السيئة.

العمالة المحدودة:

تشمل هذه المجموعة جميع الأفراد الذين ينتمون لسن العمل وينطبق عليهم مفهوم العمالة أو البطالة.

القوى العاملة:

تشمل هذه الفئة من السكان جميع الأفراد الذين ينتمون لسن العمل (ضمن القوة البشرية) ولكنهم لا يعملون ولا يبحثون عن عمل ولا حتى مستعدين للعمل سواء بسبب عدم رغبتهم في العمل أو لاستغنائهم عن التكسب عن طريق العمل أو لأسباب أخرى.

الأفراد خارج القوى العاملة:

المقصود بالمهنة هي الحرفة أو نوع العمل الذي يباشره الفرد إذا كان عاملاً، أو الذي باشره سابقاً إذا كان عاطلاً عن العمل، بغض النظر عن طبيعة عمل المنشأة التي يعمل فيها وبغض النظر عن مجال الدراسة أو التدريب الذي تلقاه الفرد.

المهنة:

هو نوع العمل الذي تزاوله المنشأة التي يعمل بها الفرد (بغض النظر عن مهنته) إذا كان يعمل في منشأة، أما إذا كان بائعاً متجولاً

النشاط الاقتصادي:

فبيين نشاطه الرئيسي نوع العمل أو نوع السلعة (أو الاثنين معاً) الذي يزاوله.

ساعات العمل:

تعتبر ساعات العمل عن الوقت الذي يصرفه العامل في مهنته، وتقاس ساعات العمل بطريقتين رئيسيتين:
أ- ساعات العمل الاعتيادية: عدد ساعات العمل في الوظيفة الجزئية أو الوظيفة الكاملة والتي يمارسها الفرد عادة، وهنا يتم دمج ساعات العمل لجميع الأعمال التي يزاولها الفرد.
ب- ساعات العمل الفعلية: عدد ساعات العمل الفعلية التي يزاول فيها الفرد عمله ويستثنى من ذلك العمل الإضافي وأوقات الوجبات والاستراحات ويتم تسجيلها للعمل الرئيسي والثانوي كلا على حده.

أيام العمل الشهرية:

عدد الأيام التي عملها الشخص خلال الشهر، باستثناء أيام العطل، ونهاية الأسبوع، والمغادرات المرضية وغيرها المدفوعة وغير المدفوعة. وتعتبر ساعة عمل واحدة خلال اليوم كيوم عمل.

معدل أيام العمل الشهرية

مجموع أيام العمل الشهرية مدفوعة الأجر لجميع المستخدمين معلومي الأجر مقسوماً على عددهم.

للعامل:

المشاركة في القوى العاملة (حسب معايير ومقاييس منظمة العمل الدولية):

بلغت نسبة المشاركة في القوى العاملة في محافظة القدس بين الأفراد 15 سنة فأكثر 39.8% في العام 2008. في حين كانت نسبة المشاركة في الأراضي الفلسطينية 41.3% لنفس العام، وكانت نسب المشاركة في القوى العاملة في محافظة القدس 38.3%، 38.5%، 37.2%، 39.4%، 39.4% للأعوام 2003-2007 على التوالي.

ومن جهة أخرى، بلغت نسبة المشاركة للإناث في القوى العاملة في محافظة القدس 12.4% من مجموع الإناث 15 سنة فأكثر في العام 2008، بينما بلغت نسبة مشاركة الذكور 67.2% لنفس الفئة العمرية، في حين كانت نسبة مشاركة الإناث 8.8%، و 10.1%، 8.2%، 11.3%، 13.6% للأعوام 2003-2007 على التوالي.

المشاركة في القوى العاملة (حسب التعريف الموسع):

بلغت نسبة المشاركة في القوى العاملة عام 2008 في الأراضي الفلسطينية 44.7%، توزعت بواقع 46.7% في الضفة الغربية و 41.2% في قطاع غزة، أما في محافظة القدس فبلغت نسبة المشاركة 42.1% من مجموع الأفراد 15 سنة فأكثر.

البطالة (حسب معايير ومقاييس منظمة العمل الدولية):

بلغ معدل البطالة عام 2008 في الأراضي الفلسطينية 26.0%، بواقع 19.0% في الضفة الغربية و 40.6% في قطاع غزة. أما في محافظة القدس فبلغ معدل البطالة بين الأفراد 15 سنة فأكثر 10.5% في حين كان هذا المعدل 22.3%، 22.8%، 16.8%، 13.2%، 13.4% للسنوات 2003-2007 على التوالي.

لقد تفاوتت معدلات البطالة في المحافظات الفلسطينية من محافظة إلى أخرى، فعلى صعيد نسبة البطالة في قطاع غزة حسب المحافظة، فقد أشارت النتائج إلى أن أعلى نسبة للبطالة كانت في خانينس (46.9%)، يليها دير البلح (42.7%)، يليها شمال غزة حيث بلغت (39.2%)، يليها غزة (38.3%) ثم رفح (35.6%). وفي الضفة الغربية كانت أعلى نسبة للبطالة في الخليل (25.9%) ويلها قلقيلية (23.4%)، يليها جنين (22.5%)، يليها طولكرم (22.3%)، يليها بيت لحم (20.9%)، يليها سلفيت (19.2%) وكانت أدنى نسبة للبطالة في أريحا والأغوار (9.9%).

البطالة (حسب التعريف الموسع):

بلغ معدل البطالة في عام 2008 في الأراضي الفلسطينية 31.7%، بواقع 25.3% في الضفة الغربية و 45.0% في قطاع غزة أما في محافظة القدس فبلغ معدل البطالة 15.3%.

شكل 8-1: معدل البطالة في الأراضي الفلسطينية حسب المحافظة، 2008. (حسب معايير ومقاييس منظمة العمل الدولية)
 Figure 8 –1: Unemployment Rate in the Palestinian Territory by Governorate, 2008 (ILO Standards)

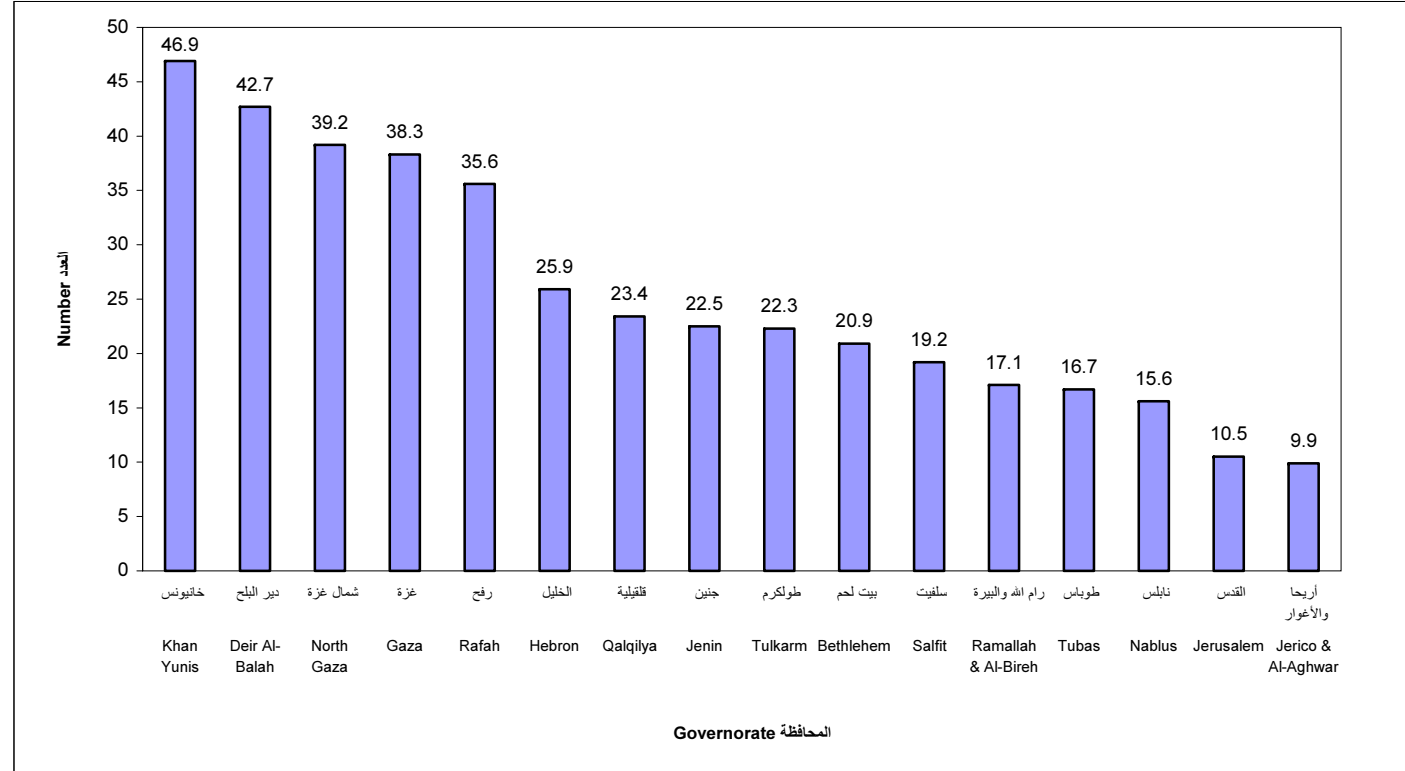

وفيما يتعلق بمعدل البطالة حسب الفئات العمرية في محافظة القدس، فيلاحظ من جدول (8-11) أن أعلى معدل للبطالة خلال السنوات 2003-2008 كان بين الأفراد الذين أعمارهم 15-19 سنة، حيث بلغ ذروته في العام 2003 (57.8%)، وانخفض إلى 57.6% في العام 2004 ثم إلى 44.9% في العام 2005 ثم إلى 30.0% في العام 2007، ليصل إلى 26.5% في العام 2008.

أما على صعيد معدل البطالة حسب عدد السنوات الدراسية، فيلاحظ من جدول (8-12) أن أعلى معدل للبطالة في عام 2008 كان بين الأفراد الذين أنهوا 7-9 سنوات دراسية، حيث بلغ معدل البطالة بين أفراد تلك الفئة 13.0%.

العمالة (حسب معايير ومقاييس منظمة العمل الدولية):

بلغت نسبة العاملين (عمالة تامة، وعمالة محدودة) في محافظة القدس 89.5% في العام 2008 مقارنة مع 77.7%، 77.2%، 83.2%، 86.8%، 86.6% للأعوام 2003-2007 على التوالي.

شكل 8-2: معدل العمالة والبطالة من بين المشاركين في القوى العاملة (15 سنة فأكثر) في محافظة القدس،

2008-2003 (حسب معايير ومقاييس منظمة العمل الدولية)

Figure 8-2: Employment and Unemployment Rate from Participants in the Labour Force (15 Years and Over) in Jerusalem Governorate, 2003 –2008 (ILO Standards)

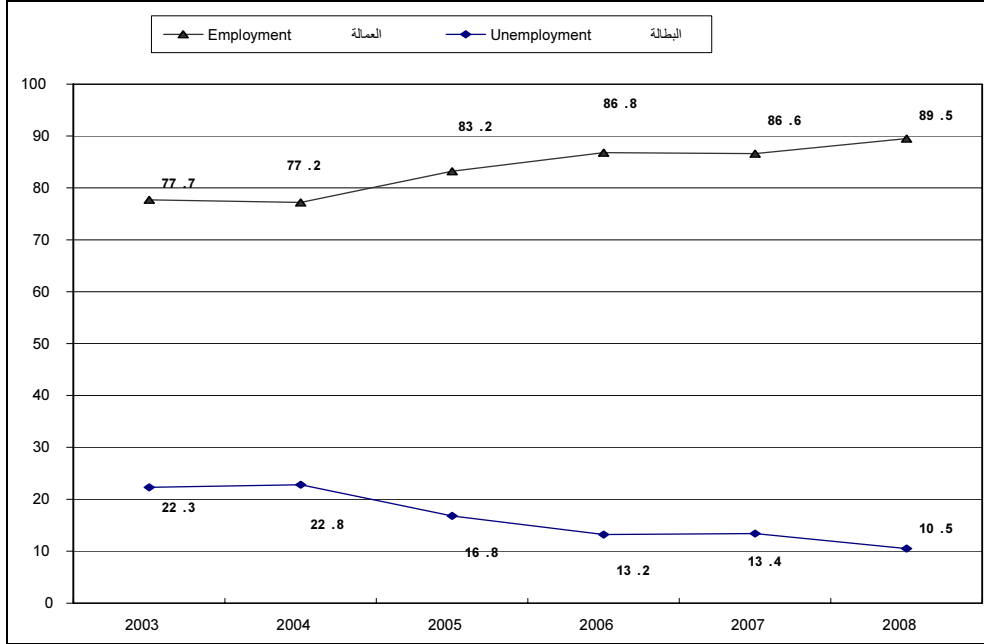

الحالة العملية:

توزع العاملون في محافظة القدس حسب الحالة العملية في عام 2008 بواقع 1.7% أرباب عمل، و12.9% يعملون لحسابهم، و83.9% مستخدمون بأجر، و1.5% يعملون كأعضاء أسرة غير مدفوعي الأجر. حيث إنخفضت نسبة العاملين لحسابهم لصالح نسبة المستخدمين بأجر بشكل تدريجي منذ العام 2003 وحتى العام 2008.

شكل 8-3: التوزيع النسبي للعاملين من محافظة القدس حسب الحالة العملية، 2008
(حسب معايير ومقاييس منظمة العمل الدولية)

Figure 8-3: Percentage Distribution of Employed Persons from Jerusalem Governorate by Employment Status, 2008 (ILO Standards)

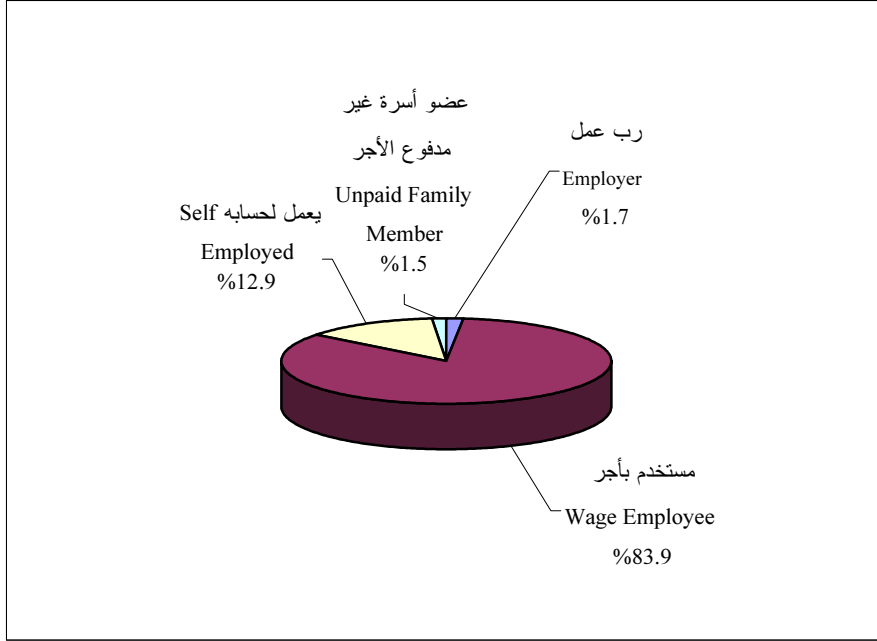

المهنة الرئيسية:

على صعيد توزيع العاملين في محافظة القدس حسب المهنة في عام 2008، كانت أعلى نسبة للعاملين في المهن الأولية 25.4%، يليها العاملون كفنيين ومتخصصين وكتابة بنسبة 24.2% ومن ثم العاملون في الحرف وما إليها من المهن بنسبة 21.0%، يليها فئة الذين يعملون في الخدمات والباعة في الأسواق 17.2%، ومشغلو الآلات ومجموعها بنسبة 9.3% ثم الذين يعملون كمشرعين وموظفي إدارة عليا بنسبة 2.3% وأخيراً الذين يعملون في الزراعة 0.6%.

النشاط الاقتصادي:

تركز توزيع العاملين في محافظة القدس حسب النشاط الاقتصادي في عام 2008 في نشاط الخدمات والفروع الأخرى، حيث شكلوا ما نسبته 36.0% من مجموع العاملين، وفي نشاط التجارة وأنشطة الفنادق 28.0%، وفي البناء والتشييد 16.7%، وكانت أقل نسبة من العاملين في قطاع الزراعة حيث بلغت 1.0%.

مكان العمل:

ينقسم العاملون في محافظة القدس حسب مكان العمل إلى قسمين أساسيين، في إسرائيل والمستوطنات، وفي الأراضي الفلسطينية.

ارتفعت نسبة العاملين في الأراضي الفلسطينية من محافظة القدس عام 2008 الى 64.3%، مقارنة مع الفترة 2003-2007 والتي بلغت 63.7%، 64.4%، 60.3%، 63.8%، 67.4% على التوالي، من جهة أخرى ارتفعت نسبة العاملين في إسرائيل والمستوطنات إلى 35.7% في عام 2008 مقابل 36.3%، 35.6%، 39.7%، 36.2%، 32.6% للسنوات 2003-2007 على التوالي.

الأجور وساعات العمل وأيام العمل:

بلغ الأجر اليومي الوسيط بالشيكال عام 2008 للعاملين في الأراضي الفلسطينية من محافظة القدس 134.6 شيكل، في حين كانت 100 شيكل في العام 2007.

وأما عن معدل ساعات العمل الأسبوعية للعاملين في الأراضي الفلسطينية من محافظة القدس للعام 2008 فقد بلغ 45.2 ساعة، في حين كان 41.6 ساعة عمل أسبوعية عام 2007، ومن جهة أخرى بلغ عدد ساعات العمل في إسرائيل والمستوطنات 45.9 ساعة في العام 2008.

وبالنسبة لمعدل أيام العمل الشهرية للعاملين من محافظة القدس في الأراضي الفلسطينية للعام 2008 فقد بلغ 23.7 يوم، مقابل 24.0 يوم للعاملين في إسرائيل والمستوطنات.

الأفراد خارج القوى العاملة (حسب معايير منظمة العمل الدولية):

تتوزع نسبة الأفراد خارج القوى العاملة من مجمل الأفراد 15 سنة فأكثر في محافظة القدس في عام 2008 حسب السبب بنسبة 14.0% بسبب كبر السن أو المرض، بواقع (39.7% بين الذكور و4.4% بين الإناث). وبسبب الأعمال المنزلية 53.3% بواقع (1.1% بين الذكور و72.9% بين الإناث)، أما بسبب الدراسة أو التدريب فبلغت النسبة 28.9% بواقع (47.9% بين الذكور و21.8% بين الإناث) وكان هناك 3.8% من الأفراد خارج القوى العاملة لأسباب أخرى بما فيه اليأس من البحث عن العمل بواقع (11.3% بين الذكور و0.9% بين الإناث).

شكل 4-8: التوزيع النسبي للأفراد خارج القوى العاملة من محافظة القدس حسب السبب، 2008
Figure 8-4: Percentage Distribution of Persons Outside Labor Force from Jerusalem Governorate by Reason, 2008

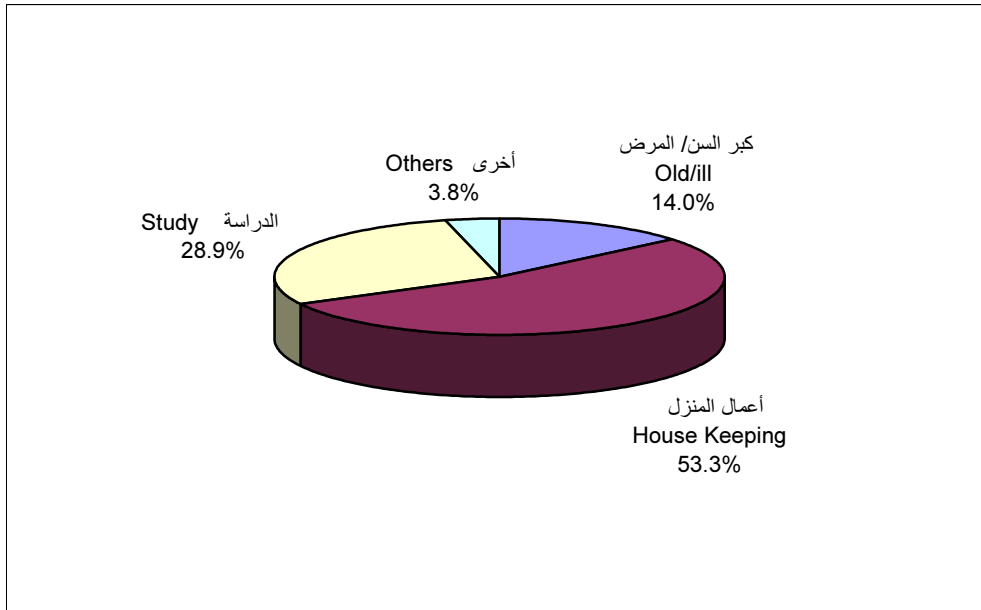

جدول 8-1: التوزيع النسبي للأفراد (15 سنة فأكثر) من محافظة القدس حسب أهم سمات القوى العاملة، 2008-2003

Table 8-1: Percentage Distribution of Population (15 Years and Over) from Jerusalem Governorate by Labor Force Status, 2003-2008

Labor Force Status	2008	2007	2006	2005	2004	2003	سمات القوى العاملة
In the Labor Force	39.8	39.4	39.4	37.2	38.5	38.3	داخل القوى العاملة
Outside Labor Force	60.2	60.6	60.6	62.8	61.5	61.7	خارج القوى العاملة
Total	100	100	100	100	100	100	المجموع
Full Employment	87.0	78.2	82.7	79.8	74.1	75.2	العمالة التامة
Underemployment	2.5	8.4	4.1	3.4	3.1	2.5	العمالة المحدودة
Unemployment	10.5	13.4	13.2	16.8	22.8	22.3	البطالة
Total	100	100	100	100	100	100	المجموع

جدول 8-2: التوزيع النسبي للأفراد (15 سنة فأكثر) من محافظة القدس حسب العلاقة بقوة العمل والجنس،
2008-2003

Table 8-2: Percentage Distribution of Population (15 Years and Over) from Jerusalem Governorate by Labor Force Status and Sex, 2003-2008

Labor Force Status and Year	Sex الجنس			العلاقة بقوة العمل والسنة
	كلا الجنسين	إناث	ذكور	
	Both Sexes	Females	Males	
2003				2003
In the Labor Force	38.3	8.8	68.0	داخل القوى العاملة
Outside Labor Force	61.7	91.2	32.0	خارج القوى العاملة
Total	100	100	100	المجموع
2004				2004
In the Labor Force	38.5	10.1	66.3	داخل القوى العاملة
Outside Labor Force	61.5	89.9	33.7	خارج القوى العاملة
Total	100	100	100	المجموع
2005				2005
In the Labor Force	37.2	8.2	65.8	داخل القوى العاملة
Outside Labor Force	62.8	91.8	34.2	خارج القوى العاملة
Total	100	100	100	المجموع
2006				2006
In the Labor Force	39.4	11.3	67.1	داخل القوى العاملة
Outside Labor Force	60.6	88.7	32.9	خارج القوى العاملة
Total	100	100	100	المجموع
2007				2007
In the Labor Force	39.4	13.6	65.8	داخل القوى العاملة
Outside Labor Force	60.6	86.4	34.2	خارج القوى العاملة
Total	100	100	100	المجموع
2008				2008
In the Labor Force	39.8	12.4	67.2	داخل القوى العاملة
Outside Labor Force	60.2	87.6	32.8	خارج القوى العاملة
Total	100	100	100	المجموع

جدول 8-3: التوزيع النسبي للأفراد (15 سنة فأكثر) من محافظة القدس حسب العلاقة بقوة العمل وفئات العمر، 2008-2003

Table 8-3: Percentage Distribution of Population (15 Years and Over) from Jerusalem Governorate by Labor Force Status and Age Groups, 2003-2008

Labor Force Status and Year	المجموع Total	Age Groups					العلاقة بقوة العمل والسنة
		+55	54-45	44-35	34-25	24-15	
2003							2003
In the Labor Force	38.4	11.8	42.2	52.1	52.0	28.7	داخل القوى العاملة
Outside Labor Force	61.6	88.2	57.8	47.9	48.0	71.3	خارج القوى العاملة
Total	100	100	100	100	100	100	المجموع
2004							2004
In the Labor Force	38.5	12.4	41.0	52.2	52.1	29.0	داخل القوى العاملة
Outside Labor Force	61.5	87.6	59.0	47.8	47.9	71.0	خارج القوى العاملة
Total	100	100	100	100	100	100	المجموع
2005							2005
In the Labor Force	37.2	13.6	38.9	48.2	53.6	26.8	داخل القوى العاملة
Outside Labor Force	62.8	86.4	61.1	51.8	46.4	73.2	خارج القوى العاملة
Total	100	100	100	100	100	100	المجموع
2006							2006
In the Labor Force	39.4	16.8	41.4	48.3	58.5	27.9	داخل القوى العاملة
Outside Labor Force	60.6	83.2	58.6	51.7	41.5	72.1	خارج القوى العاملة
Total	100	100	100	100	100	100	المجموع
2007							2007
In the Labor Force	39.4	15.2	42.9	54.0	55.2	27.5	داخل القوى العاملة
Outside Labor Force	60.6	84.8	57.1	46.0	44.8	72.5	خارج القوى العاملة
Total	100	100	100	100	100	100	المجموع
2008							2008
In the Labor Force	39.8	13.4	42.3	51.4	58.3	28.3	داخل القوى العاملة
Outside Labor Force	60.2	86.6	57.7	48.6	41.7	71.7	خارج القوى العاملة
Total	100	100	100	100	100	100	المجموع

جدول 4-8: التوزيع النسبي للأفراد (15 سنة فأكثر) من محافظة القدس حسب العلاقة بقوة العمل وعدد السنوات الدراسية، 2003-2008

Table 8-4: Percentage Distribution of Population (15 Years and Over) from Jerusalem Governorate by Labor Force Status and Years of Schooling, 2003-2008

Labor Force Status and Year	المجموع Total	Years of Schooling عدد السنوات الدراسية					العلاقة بقوة العمل والسنة
		+13	12-10	9-7	6-1	0	
2003							2003
In the Labor Force	38.4	56.8	39.0	39.7	29.3	2.3	داخل القوى العاملة
Outside Labor Force	61.6	43.2	61.0	60.3	70.7	97.7	خارج القوى العاملة
Total	100	100	100	100	100	100	المجموع
2004							2004
In the Labor Force	38.5	54.6	38.9	41.2	27.2	4.0	داخل القوى العاملة
Outside Labor Force	61.5	45.4	61.1	58.8	72.8	96.0	خارج القوى العاملة
Total	100	100	100	100	100	100	المجموع
2005							2005
In the Labor Force	37.2	52.1	37.9	39.5	29.3	2.2	داخل القوى العاملة
Outside Labor Force	62.8	47.9	62.1	60.5	70.7	97.8	خارج القوى العاملة
Total	100	100	100	100	100	100	المجموع
2006							2006
In the Labor Force	39.4	55.2	37.8	41.9	30.6	3.0	داخل القوى العاملة
Outside Labor Force	60.6	44.8	62.2	58.1	69.4	97.0	خارج القوى العاملة
Total	100	100	100	100	100	100	المجموع
2007							2007
In the Labor Force	39.4	54.8	37.3	41.8	29.7	4.1	داخل القوى العاملة
Outside Labor Force	60.6	45.2	62.7	58.2	70.3	95.9	خارج القوى العاملة
Total	100	100	100	100	100	100	المجموع
2008							2008
In the Labor Force	39.8	53.1	36.9	43.5	32.4	6.0	داخل القوى العاملة
Outside Labor Force	60.2	46.9	63.1	56.5	67.6	94.0	خارج القوى العاملة
Total	100	100	100	100	100	100	المجموع

جدول 5-8: التوزيع النسبي للقوى العاملة للأفراد (15 سنة فأكثر) من محافظة القدس حسب الجنس وأهم سمات القوى العاملة، 2008-2003

Table 8-5: Percentage Distribution of Labor Force of Population (15 Years and over) from Jerusalem Governorate by Sex and Labor Force Characteristics, 2003-2008

Labor Force Characteristics and Year	كلا الجنسين Both Sexes	الجنس Sex		سمات القوى العاملة والسنة
		إناث Females	ذكور Males	
2003				2003
Full Employment	75.2	85.8	73.9	عمالة تامة
Underemployment	2.5	-	2.8	عمالة محدودة
Unemployment	22.3	14.2	23.3	بطالة
Total	100	100	100	المجموع
2004				2004
Full Employment	74.1	85.6	72.3	عمالة تامة
Underemployment	3.1	0.7	3.5	عمالة محدودة
Unemployment	22.8	13.7	24.2	بطالة
Total	100	100	100	المجموع
2005				2005
Full Employment	79.8	88.2	78.8	عمالة تامة
Underemployment	3.4	1.5	3.6	عمالة محدودة
Unemployment	16.8	10.3	17.6	بطالة
Total	100	100	100	المجموع
2006				2006
Full Employment	82.7	91.2	81.2	عمالة تامة
Underemployment	4.1	1.1	4.7	عمالة محدودة
Unemployment	13.2	7.7	14.1	بطالة
Total	100	100	100	المجموع
2007				2007
Full Employment	78.1	87.4	76.2	عمالة تامة
Underemployment	8.5	4.2	9.3	عمالة محدودة
Unemployment	13.4	8.4	14.5	بطالة
Total	100	100	100	المجموع
2008				2008
Full Employment	87.0	91.1	86.3	عمالة تامة
Underemployment	2.5	0.3	2.9	عمالة محدودة
Unemployment	10.5	8.6	10.8	بطالة
Total	100	100	100	المجموع

جدول 8-6: التوزيع النسبي للعاملين من محافظة القدس حسب النشاط الاقتصادي، 2008-2003

Table 8-6: Percentage Distribution of Employed Persons from Jerusalem Governorate by Economic Activity, 2003-2008

Economic Activity	2008	2007	2006	2005	2004	2003	النشاط الاقتصادي
Agriculture and Hunting	1.0	2.2	2.7	1.5	1.3	1.0	الزراعة والحراجه والصيد
Mining, Quarrying & Manufacturing	12.1	12.5	14.3	15.6	12.4	12.0	التعدين والمحاجر والصناعة التحويلية
Construction	16.7	13.3	12.2	12.8	13.3	19.0	البناء والتشييد
Commerce, Hotels & Restaurants	28.0	27.2	28.6	28.9	28.2	27.9	التجارة والمطاعم والنادق
Transportation, Storage & Communication	6.2	7.6	9.8	9.7	9.0	8.5	النقل والمواصلات والاتصالات
Services & Other Branches	36.0	37.2	32.4	31.5	35.8	31.6	الخدمات والفروع الأخرى
Total	100	100	100	100	100	100	المجموع

جدول 8-7: التوزيع النسبي للعاملين من محافظة القدس حسب المهنة، 2008-2003

Table 8-7: Percentage Distribution of Employed Persons from Jerusalem Governorate by Occupation, 2003-2008

Occupation	2008	2007	2006	2005	2004	2003	المهنة
Legislators, Senior Officials & Managers	2.3	3.9	3.7	5.1	5.6	5.7	المشروعون وموظفو الإدارة العليا
Professionals, Technicians & Clerks	24.2	26.9	22.7	19.4	23.7	21.3	الفنيون والمتخصصون والكتابة
Service, Shop & Market Workers	17.2	16.4	17.6	16.3	17.1	18.5	العاملون في الخدمات والباعة في الأسواق
Skilled Agricultural & Fishery Workers	0.6	1.9	1.9	0.7	0.9	0.7	العمال المهرة في الزراعة وصيد الأسماك
Craft and Related Trade Workers	21.0	18.1	19.8	20.9	18.6	22.8	العاملون في الحرف بما إليها من المهن
Plant & Machine Operators & Assemblers	9.3	12.7	14.7	16.6	16.1	14.3	مشغلو الآلات ومجموعها
Elementary Occupations	25.4	20.1	19.6	21.0	18.0	16.7	المهن الأولية
Total	100	100	100	100	100	100	المجموع

جدول 8-8: التوزيع النسبي للعاملين من محافظة القدس حسب مكان العمل، 2003-2008

Table 8-8: Percentage Distribution of Employed Persons From Jerusalem Governorate by Place of Work, 2003-2008

Place of Work	2008	2007	2006	2005	2004	2003	مكان العمل
Palestinian Territory	64.3	67.4	63.8	60.3	64.4	63.7	الأراضي الفلسطينية
Israel and Settlements	35.7	32.6	36.2	39.7	35.6	36.3	إسرائيل والمستوطنات
Total	100	100	100	100	100	100	المجموع

جدول 8-9: التوزيع النسبي للعاملين من محافظة القدس حسب الحالة العملية، 2003-2008

Table 8-9: Percentage Distribution of Employed Persons from Jerusalem Governorate by Employment Status, 2003-2008

Employment Status	2008	2007	2006	2005	2004	2003	الحالة العملية
Employer	1.7	2.7	4.1	4.8	4.3	3.5	رب عمل
Self Employed	12.9	17.2	18.0	18.5	19.1	19.6	يعمل لحسابه
Wage Employee	83.9	76.6	72.3	73.9	73.7	71.5	مستخدم بأجر
Unpaid Family Member	1.5	3.5	5.6	2.8	2.9	5.4	عضو أسرة غير مدفوع الأجر
Total	100	100	100	100	100	100	المجموع

جدول 8-10: التوزيع النسبي للعاملين من محافظة القدس حسب متغيرات مختارة، 2008
Table 8-10: Percentage Distribution of Employed Persons from Jerusalem Governorate by Selected Variables, 2008

Indicator	كلا الجنسين Both Sexes	الجنس Sex		المؤشر
		إناث Females	ذكور Males	
Years of Schooling				عدد سنوات الدراسة
0	0.8	1.2	0.7	0
1-6	10.1	5.4	11.0	6-1
7-9	30.7	8.3	35.0	9-7
10-12	31.9	17.3	34.7	12-10
13+	26.5	67.8	18.6	+13
Total	100	100	100	المجموع
Employment Status				الحالة العملية
Employer	1.7	0.3	2.0	رب عمل
Self Employed	12.9	3.7	14.6	يعمل لحسابه
Wage Employee	83.9	94.1	81.9	مستخدم بأجر
Unpaid Family Member	1.5	1.9	1.5	عضو أسرة غير مدفوع الأجر
Total	100	100	100	المجموع
Age Groups				العاملون حسب العمر
15 - 24	20.5	18.7	20.8	24 - 15
25 - 34	37.6	44.0	36.4	34 - 25
35 - 44	25.5	26.7	25.3	44 - 35
45 - 54	11.9	6.1	12.9	54 - 45
55+	4.5	4.5	4.6	+55
Total	100	100	100	المجموع
Place of Work				مكان العمل
Palestinian Territory	64.3	95.1	58.5	الأراضي الفلسطينية
Israel and Settlement	35.7	4.9	41.5	إسرائيل والمستوطنات
Total	100	100	100	المجموع
Marital Status				الحالة الزوجية
Never Married	34.1	49.0	31.3	لم يتزوج أبدا
Married	64.6	45.2	68.2	متزوج
Other	1.3	5.8	0.5	أخرى
Total	100	100	100	المجموع
Work Days, Work Hours & Average of Daily Wage				أيام العمل وساعات العمل والأجر اليومي
Work Days	23.9	23.7	23.9	أيام العمل
Work Hours	45.5	42.5	46.1	ساعات العمل
Average of Daily Wage (NIS)	134.6	115.2	138.4	معدل الأجر اليومي (بالشيكل)

جدول 8-11: معدل البطالة في محافظة القدس حسب فئات العمر، 2003-2008
 Table 8-11: Unemployment Rate in Jerusalem Governorate by Age Groups, 2003-2008

Age Groups	2008	2007	2006	2005	2004	2003	فئات العمر
15-19	26.5	30.0	30.3	44.9	57.6	57.8	19-15
20-24	18.2	22.2	24.1	28.9	33.4	35.6	24-20
25-29	7.4	16.2	12.8	15.2	20.9	20.1	29-25
30-34	10.5	9.5	9.0	10.3	18.0	18.0	34-30
35-39	6.3	7.2	10.3	14.6	19.2	22.3	39-35
40-44	6.3	11.8	9.4	12.3	17.9	9.3	44-40
45-49	5.8	8.0	7.7	9.0	12.9	12.1	49-45
50+	5.7	4.9	5.1	7.5	10.1	8.4	+50
Total	10.5	13.4	13.2	16.8	22.8	22.3	المجموع

جدول 8-12: معدل البطالة في محافظة القدس حسب عدد سنوات الدراسة، 2003-2008
 Table 8-12: Unemployment Rate in Jerusalem Governorate by Years of Schooling, 2003 - 2008

Years of Schooling	2008	2007	2006	2005	2004	2003	عدد سنوات الدراسة
0	5.1	16.2	4.8	5.0	3.5	6.6	0
1-6	10.4	16.9	17.0	22.9	34.2	31.2	6-1
7-9	13.0	16.1	15.5	17.9	27.3	27.8	9-7
10-12	10.8	14.2	14.2	18.8	24.0	23.0	12-10
13+	7.1	8.7	8.1	9.4	11.1	11.0	+13
Total	10.5	13.4	13.2	16.8	22.8	22.3	المجموع

جدول 8-13: معدل ساعات العمل الأسبوعية وأيام العمل الشهرية والأجرة اليومية بالشيكل للمستخدمين
معلومي الأجر من محافظة القدس حسب مكان العمل، 2008-2003

Table 8-13: Average Weekly Work Hours, Monthly Work Days and Daily Wage in NIS for Wage Employees Working from Jerusalem Governorate by Place of Work, 2003-2008

Place of Work and Year	الأجر الوسيط اليومي بالشيكل Median Daily Wage in NIS	معدل الأجرة اليومية بالشيكل Average Daily Wage in NIS	معدل أيام العمل الشهرية Average Monthly Work Days	معدل ساعات العمل الأسبوعية Average Weekly Work Hours	مكان العمل والسنة
2003					2003
Palestinian Territory	100.0	106.7	24.4	39.7	الأراضي الفلسطينية
Israel & Settlements	134.6	138.3	24.9	46.6	إسرائيل والمستوطنات
2004					2004
Palestinian Territory	96.2	103.1	24.8	41.1	الأراضي الفلسطينية
Israel & Settlements	134.6	137.5	25.0	46.8	إسرائيل والمستوطنات
2005					2005
Palestinian Territory	96.2	104.9	24.5	41.6	الأراضي الفلسطينية
Israel & Settlements	134.6	137.2	24.2	45.6	إسرائيل والمستوطنات
2006					2006
Palestinian Territory	96.2	109.6	23.8	40.3	الأراضي الفلسطينية
Israel & Settlements	134.6	141.9	24.2	44.9	إسرائيل والمستوطنات
2007					2007
Palestinian Territory	100.0	109.2	22.2	41.6	الأراضي الفلسطينية
Israel & Settlements	134.6	137.5	21.8	46.3	إسرائيل والمستوطنات
2008					2008
Palestinian Territory	134.6	126.8	23.7	45.2	الأراضي الفلسطينية
Israel & Settlements	146.2	144.9	24.0	45.9	إسرائيل والمستوطنات

NIS= New Israeli Shekels

جدول 14-8: توزيع الأفراد (15 سنة فأكثر) من محافظة القدس حسب أهم سمات القوى العاملة، 2008
Table 8-14: Distribution of Persons Aged (15 Years and Over) from Jerusalem Governorate by Labor Force Status, 2008

Labor Force Status	(حسب التعريف الموسع للبطالة)		(حسب معايير منظمة العمل الدولية)		سمات القوى العاملة
	(Relaxed Definition)		(ILO Standards)		
	النسبة (%)	العدد (Number)	النسبة (%)	العدد (Number)	
In the Labor Force	42.1	116,900	39.8	110,600	داخل القوى العاملة
Outside Labor Force	57.9	160,900	60.2	167,200	خارج القوى العاملة
Total	100	277,800	100	277,800	المجموع
Employed	84.7	99,000	89.5	99,000	العاملون
Unemployed	15.3	17,900	10.5	11,600	العاطلون عن العمل
Total	100	116,900	100	110,600	المجموع

جدول 8-15: التوزيع النسبي للأفراد خارج القوى العاملة من محافظة القدس حسب سبب البقاء خارج القوى العاملة، 2003-2008

Table 8-15: Percentage Distribution of Persons Outside Labor Force from Jerusalem Governorate by Reason, 2003-2008

Reason and Year	كلا الجنسين Both Sexes	الجنس Sex		السبب والسنة
		إناث Females	ذكور Males	
2003				2003
Old/illness	10.9	4.3	29.7	كبر السن / المرض
House Keeping	54.7	73.6	1.3	أعمال المنزل
Study	24.3	20.4	35.5	الدراسة
Others	10.1	1.7	33.5	أخرى
Total	100	100	100	المجموع
2004				2004
Old/illness	13.9	3.8	40.4	كبر السن / المرض
House Keeping	54.4	75.1	0.4	أعمال المنزل
Study	25.5	19.6	41.0	الدراسة
Others	6.2	1.5	18.2	أخرى
Total	100	100	100	المجموع
2005				2005
Old/illness	13.3	4.0	37.8	كبر السن / المرض
House Keeping	55.2	76.2	-	أعمال المنزل
Study	25.8	18.4	45.2	الدراسة
Others	5.7	1.4	17.0	أخرى
Total	100	100	100	المجموع
2006				2006
Old/illness	13.6	5.1	36.2	كبر السن / المرض
House Keeping	52.5	72.3	-	أعمال المنزل
Study	28.2	20.8	47.8	الدراسة
Others	5.7	1.8	16.0	أخرى
Total	100	100	100	المجموع
2007				2007
Old/illness	13.7	4.1	38.1	كبر السن / المرض
House Keeping	53.2	73.7	0.8	أعمال المنزل
Study	26.4	20.8	40.8	الدراسة
Others	6.7	1.4	20.3	أخرى
Total	100	100	100	المجموع
2008				2008
Old/illness	14.0	4.4	39.7	كبر السن / المرض
House Keeping	53.3	72.9	1.1	أعمال المنزل
Study	28.9	21.8	47.9	الدراسة
Others	3.8	0.9	11.3	أخرى
Total	100	100	100	المجموع

المصادر

1. الجهاز المركزي للإحصاء الفلسطيني، 2008. كتاب القدس الإحصائي السنوي، رقم"9". رام الله - فلسطين.
2. الجهاز المركزي للإحصاء الفلسطيني، 2009. قاعدة بيانات مسح القوى العاملة الفلسطينية: 2008. رام الله - فلسطين.

الفصل التاسع

القطاعات الاقتصادية

الفصل التاسع

القطاعات الاقتصادية

يعرض هذا الفصل مجموعة من المؤشرات الاقتصادية في محافظة القدس والتي تشمل المنشآت الاقتصادية من حيث عددها وتوزيعها حسب النشاط الاقتصادي وحجم العمالة فيها. وكذلك بيانات عن الحسابات القومية من حيث الناتج المحلي الاجمالي حسب النشاط الاقتصادي ونصيب الفرد من الناتج المحلي الاجمالي ومن الدخل القومي الاجمالي والمتاح. ومؤشرات أسعار المستهلك والأرقام القياسية، بالإضافة الى مؤشرات أنشطة الصناعة والتجارة الداخلية والانشاءات والنقل والتخزين والاتصالات والخدمات من حيث عدد المنشآت والمشتغلين وتعويضات العاملين والانتاج والاستهلاك الوسيط والقيمة المضافة.

يستند هذا الفصل بشكل أساسي الى المسوح الميدانية وخاصة سلسلة المسوح الاقتصادية ومسح الأسعار. بالإضافة الى البيانات المستمدة من التعداد العام للسكان والمساكن والمنشآت- 2007 والتعداد العام للمنشآت 2004 وتحديثاتهما الى جانب بيانات السجلات الادارية وتحديثاتها.

المفاهيم الأساسية

لقد تم تعريف المتغيرات وفقاً لنظام الحسابات القومية لعام 1993.

1. مفاهيم عامة:

المؤسسة (المشروع):

المؤسسة هي وحدة تنظيمية اقتصادية قادرة بما لها من حقوق على امتلاك الأصول وتكبد الخصوم والارتباط بأنشطة اقتصادية وبمعاملات مع أطراف أخرى. ويمكن للمؤسسة أن تكون كبيرة جداً وأن تمارس في آن واحد أنشطة إنتاجية مختلفة.

المنشأة:

ويمكن أن تعرف بأنها مؤسسة أو جزء من مؤسسة، تقع في موقع واحد، ويمارس فيها نشاط إنتاجي واحد (عدا الأنشطة المساندة)، أو حيث يحقق النشاط الرئيسي غالبية القيمة المضافة.

القطاع:

يقسم المجتمع في نظام الحسابات القومية إلى خمسة قطاعات مؤسسية وهي: الشركات المالية، والشركات غير المالية، والحكومة، والمؤسسات غير الهادفة للربح والتي تخدم الأسر المعيشية، والأسر المعيشية.

2. مفاهيم الإنتاج

الإنتاج:

يقاس الإنتاج خلال فترة زمنية محددة بقيمة المنتجات النهائية من السلع والخدمات المنتجة من قبل منشأة ما.

الاستهلاك الوسيط:

هو مجموع قيم المدخلات المستخدمة أو المتلفة أو المحولة في العملية الإنتاجية.

القيمة المضافة:

مفهوم يتعلق بالإنتاج ويشير إلى القيمة المتولدة لأية وحدة تمارس أي نشاط إنتاجي. ويعرف إجمالي القيمة المضافة بحاصل طرح الاستهلاك الوسيط من إجمالي الإنتاج. أما صافي القيمة المضافة فيتم الحصول عليها بطرح استهلاك رأس المال الثابت من إجمالي القيمة. ويعكس صافي القيمة المضافة مستوى النشاط الإنتاجي بصورة أفضل، إلا أنه بسبب صعوبة قياس استهلاك رأس المال الثابت بصورة دقيقة، فإن مفهوم إجمالي القيمة المضافة هو الأكثر استخداماً.

الناتج المحلي الإجمالي:

هو مقياس للإنتاج خلال فترته زمنية محددة، وهو أيضاً قيمة المخرجات مطروحاً منها الاستهلاك الوسيط وبهذا فهو يساوي مجموع القيمة المضافة.

3. فئات الاستخدام النهائي:

الاستهلاك النهائي:

ويتكون من:

1. الإنفاق النهائي للأسر المعيشية : هو يتألف من الإنفاق على كافة السلع والخدمات باستثناء الإنفاق على إنشاء المساكن الذي يعتبر بمثابة تكوين رأسمالي ثابت إجمالي لحساب المالكين.

2. الإنفاق النهائي للحكومة و المؤسسات التي لا تهدف للربح: هو يقاس بقيمة الإنتاج مطروحا منها قيمة المقبوضات من المبيعات حيث يقسم الإنفاق إلى فئتين: إنفاق فردي و آخر جماعي. و يتألف الأول من ذلك الإنفاق الذي يفيد الأفراد، مثال ذلك: الخدمات الطبية. أما الإنفاق الجماعي فله صبغة عامة، مثال ذلك: إنفاق الحكومة على الدفاع و الأمن العام الذي يعتبر ضمن هذه الفئة.

التكوين الرأسمالي الإجمالي:

ويقسم إلى قسمين: التكوين الرأسمالي الثابت الإجمالي والتغير في المخزون التكوين الرأسمالي الثابت الإجمالي هو ما يمتلكه المنتجون مطروحا منه ما يتصرفون به من السلع الرأسمالية.

التغير في المخزون: يقاس بقيمة السلع في وقت دخولها إلى المخزون مطروحا منها قيمة السلع المسحوبة من المخزون.

الصادرات والواردات من السلع والخدمات:

تشمل الصادرات والواردات المتاجرة بالسلع والخدمات بين المقيمين وغير المقيمين، بما في ذلك البيع والمقايضة والهدايا.

4. مركبات الدخل:

تعويضات العاملين:

يعرف هذا البند بأنه مجموع الأجور النقدية والعينية، بما في ذلك المساهمات في الضمان الاجتماعي، والتي تدفع لأي مستخدم مقابل عمل يؤديه.

الضرائب على الإنتاج:

تعرف الضرائب بأنها مدفوعات نقدية أو عينية إجبارية ودون مقابل يدفعها المنتجون إلى الحكومة العامة. وتتألف الضرائب على الإنتاج من ضرائب على المنتجات تدفع على السلع والخدمات عند إنتاجها أو بيعها أو تصريفها، ومن ضرائب أخرى على الإنتاج يدفعها المنتج المقيم نتيجة ممارسته لعملية الإنتاج.

الإعانات على الإنتاج:

تُعرّف الإعانات على الإنتاج بأنها مدفوعات جارية تقدمها الحكومة دون مقابل للمنتجين أو المستوردين المحليين. وهي تتألف من الإعانات على المنتجات التي تدفع على كل وحدة من السلعة أو الخدمة المنتجة، ومن الإعانات الأخرى على الإنتاج التي يمكن أن يتلقاها المنتج المقيم من الحكومة كنتيجة لممارسته العملية الإنتاجية.

إجمالي فائض التشغيل:

يساوي إجمالي القيمة المضافة بالأسعار الأساسية مطروحاً منها إجمالي تعويضات العاملين بما فيها التعويضات المدفوعة لغير المقيمين ومطروحاً منها الضرائب ناقصاً الإعانات على المنتجات.

الدخل القومي الإجمالي¹:

الدخل القومي الإجمالي = الناتج المحلي الإجمالي + تعويضات العاملين المدفوعة للمقيمين من غير المقيمين - تعويضات العاملين المدفوعة لغير المقيمين من المقيمين + دخل الملكية المدفوع للمقيمين من غير المقيمين - دخل الملكية المدفوع لغير المقيمين من المقيمين.

الدخل المتاح الإجمالي:

يقيس هذا المتغير الدخل المتوفر للمقيمين والقابل للإنفاق على السلع والخدمات الاستهلاكية (السلع والخدمات المنتجة محلياً أو المستوردة) أو للدخار.

الإنتاج للمؤسسات التي تهدف للربح

هو عبارة عن قيمة السلع والخدمات المنتجة خلال فترة زمنية معينة نتيجة ممارسة نشاط إنتاجي سواء كان رئيسياً أو ثانوياً، ويشمل ذلك الأصول الثابتة المنتجة لحساب المؤسسة.

أي أن الإنتاج = قيمة الإنتاج من النشاط الرئيسي + قيمة إنتاج الأنشطة الثانوية + قيمة إنتاج المؤسسة من التكوين الرأسمالي الذاتي.

وقد تم تقييم الإنتاج وفقاً لسعر السوق، وهو يمثل سعر المنتج مضافاً إليه ضريبة القيمة المضافة على السلع والخدمات المنتجة.

ويشمل أيضاً المؤسسات التي لا تهدف للربح والتي تتقاضى أسعاراً مجدية اقتصادياً والمعرفة أنها ضمن المنتجين السوقيين حسب مفاهيم نظام الحسابات القومية لعام 1993. وقد عرفت الأسعار المجدية اقتصادياً في المسح بأنها الأسعار التي تغطي تكاليف الإنتاج أو تزيد عنها.

¹ كان يشار لهذا البند بالناتج القومي الإجمالي في نظام الحسابات القومية لعام 1968، وقد الغي هذا الاصطلاح في نظام 1993.

الإنتاج للمؤسسات التي لا يقيم الإنتاج للمؤسسات التي لا تهدف للربح: تكاليف الإنتاج

أي أن الإنتاج = الاستهلاك الوسيط + تعويضات العاملين + اهتلاك الأصول الثابتة + صافي الضرائب على الإنتاج (أي الضرائب - الإعانات الحكومية - الرسوم الجمركية).

الاهتلاك: قيمة الأصول التي يمكن إعادة إنتاجها والتي تم اهتلاكها خلال العام. ومن الناحية العملية فإن البيانات الواردة عن الإهلاك في هذا التقرير قد حسبت على أساس توزيع القيمة الشرائية للأصل الثابت على مدة عمره الإنتاجي بطريقة قياسية.

والأصول هي أصول ملموسة أو غير ملموسة (كالأعمال الفنية والبرامج الجاهزة) والتي جاءت كمخرجات لعمليات إنتاجية، وهي تستعمل بصورة متكررة أو مستمرة في عمليات إنتاجية أخرى لفترات تزيد عن عام واحد.

5. الأسعار والأرقام القياسية:

جدول غلاء المعيشة (الرقم القياسي لأسعار المستهلك): عبارة عن جدول يشمل معدلات تغير أسعار المستهلك الأسري خلال فترة زمنية مقارنة بفترة سابقة ويقاس بشكل شهري عن طريق مسح ميداني ويشمل منشآت تجارة التجزئة والخدمات.

سعر المستهلك: هو السعر الذي يدفعه المستهلك الأسري مقابل حصوله على سلعة أو خدمة للاحتياجات الأسرية.

سلة المستهلك: هي المجموعة الحقيقية للسلع والخدمات التي يقوم المستهلك بالإففاق عليها للأغراض المعيشية.

6. النقل:

النقل - القطاع المنظم: هو القطاع الذي يغطي كافة المؤسسات والمنشآت العاملة في أنشطة النقل والتخزين والاتصالات.

النقل - القطاع غير المنظم: هو القطاع الذي يغطي كافة المركبات العاملة في أنشطة نقل الركاب والبضائع والتي لا تعود ملكيتها للمنشآت العاملة في القطاع المنظم.

ملاحظات على الجداول:

1. يلاحظ في بعض الجداول أن الأسطر المقابلة لبعض الأنشطة الاقتصادية في بعض السنوات قد تركت فارغة، حيث تم دمج بيانات المؤسسات التي تمارس نشاطاً معيناً مع النشاط الذي يأتي قبله أو بعده عندما قل عدد المؤسسات عن عشر مؤسسات في النشاط نفسه، وذلك حفاظاً على سرية البيانات الفردية لهذه المؤسسات ومراعاة لمستوى التباين.
2. يمكن أن يلاحظ بعض الاختلافات الطفيفة لقيم نفس المتغير بين الجداول المختلفة، أو بين مفردات المتغير ومجموعه، وقد نجم ذلك عن التقريب المصاحب لعمليات المعالجة على الحاسب.
3. معدلات صرف العملات:
 - تم اعتماد معدلات صرف العملات التالية، للتحويل الى دولار امريكي لعام 2000.
 - دولار أمريكي/شيقل إسرائيلي جديد = 4.0778
 - دولار أمريكي/دينار أردني = 0.7094
 - تم اعتماد معدلات صرف العملات التالية، للتحويل الى دولار امريكي لعام 2001.
 - دولار أمريكي/شيقل إسرائيلي جديد = 4.2084
 - دولار أمريكي/دينار أردني = 0.7097
 - تم اعتماد معدلات صرف العملات التالية، للتحويل الى دولار امريكي لعام 2002.
 - دولار أمريكي/شيقل إسرائيلي جديد = 4.7330
 - دولار أمريكي/دينار أردني = 0.7106
 - تم اعتماد معدلات صرف العملات التالية، للتحويل الى دولار امريكي لعام 2003.
 - دولار أمريكي/شيقل إسرائيلي جديد = 4.5513
 - دولار أمريكي/دينار أردني = 0.7089
 - تم اعتماد معدلات صرف العملات التالية، للتحويل الى دولار امريكي لعام 2004.
 - دولار أمريكي/شيقل إسرائيلي جديد = 4.4775
 - دولار أمريكي/دينار أردني = 0.7091
 - تم اعتماد معدلات صرف العملات التالية، للتحويل الى دولار امريكي لعام 2005.
 - دولار أمريكي/شيقل إسرائيلي جديد = 4.4849
 - دولار أمريكي/دينار أردني = 0.7086

تم اعتماد معدلات صرف العملات التالية، للتحويل الى دولار امريكي لعام 2006.

دولار أمريكي/شيقل إسرائيلي جديد = 4.4545

دولار أمريكي/دينار أردني = 0.7078

تم اعتماد معدلات صرف العملات التالية، للتحويل الى دولار امريكي لعام 2007.

دولار أمريكي/شيقل إسرائيلي جديد = 4.1139

دولار أمريكي/دينار أردني = 0.7057

4. يعود الإختلاف الوارد في الحسابات القومية الى التعديلات الناجمة من المصدر .

أولاً: المنشآت الاقتصادية

يبلغ عدد المنشآت الاقتصادية في محافظة القدس (J2) عام 2008، 4,247 منشأة، في حين بلغ عدد المنشآت الاقتصادية في منطقة (J1) 2,698 منشأة وذلك من واقع تحديث سجل المنشآت. في حين كان عدد المنشآت الاقتصادية في محافظة القدس 5,958 ، 5,921 ، 5,817 ، 6,631 منشأة للأعوام 2004 -2007 على التوالي.

شكل 9-1: عدد المنشآت الاقتصادية في محافظة القدس، 2004-2008*
Figure 9-1: Number of Economic Establishments in Jerusalem Governorate, 2004-2008*

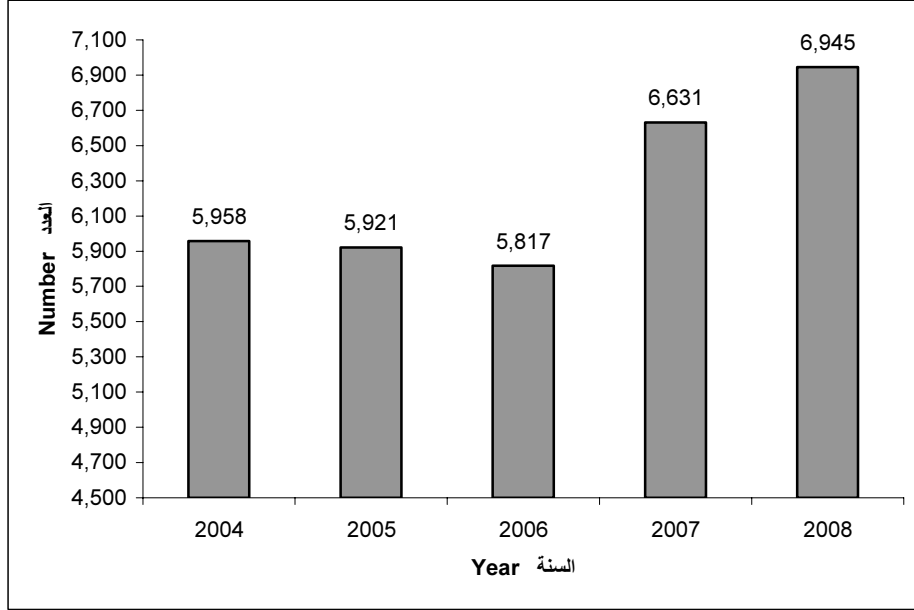

* Data of Jerusalem Governorate (J1) for the year 2008 represent Establishment Census 2004, and it's update until 31/12/2008., whereas (J2) data based on Population and housing and establishment census 2007 which explains the peak of numbers.

* بيانات محافظة القدس لمنطقة (J1) في عام 2008 تمثل بيانات تعداد المنشآت 2004 وتحديثاته لغاية 2008/12/31،، اما بيانات منطقة (J2) من واقع التعداد العام للسكان والمساكن والمنشآت 2007 وهذا ما يفسر القفزة في الأرقام.

جدول 9-1: عدد المنشآت الاقتصادية العاملة في القطاع الخاص والقطاع الأهلي والشركات الحكومية في الأراضي الفلسطينية حسب المنطقة والنشاط الاقتصادي الرئيسي، 2007

Table 9-1: Number of Economic Establishments in Operation in the Private Sector, Non Governmental Organization Sector and Government Companies in Palestinian Territory by Region and Main Economic Activity, 2007

ISIC	Economic Activity	قطاع غزة Gaza Strip	الضفة الغربية** West Bank	محافظة القدس* Jerusalem Governorate	الأراضي الفلسطينية Palestinian Territory	النشاط الاقتصادي	دليل النشاط ISIC
A	Agriculture, hunting and forestry (Animal Farming and Poultry)	1,046	5,784	147	6,977	الزراعة و الصيد والحراجه (تربية الحيوانات والدواجن)	أ
C	Mining & Quarrying	1	293	7	301	التعدين واستغلال المحاجر	ج
D	Manufacturing	3,529	11,022	920	15,471	الصناعة التحويلية	د
E	Electricity and Water Supply	265	208	5	478	إمدادات الكهرباء والغاز و المياه	هـ
F	Construction	241	367	23	631	الإنشاءات	و
G	Wholesale, and Retail and Repairs	18,521	38,546	3,802	60,869	تجارة الجملة والتجزئة وإصلاح المركبات والدراجات النارية والسلع الشخصية و الأسرية	ز
H	Hotels & Restaurants	1,318	3,131	371	4,820	الفنادق والمطاعم	ح
I	Transport, Storage & Communications	501	681	120	1,302	النقل والتخزين والاتصالات	ط
J	Financial Intermediation	252	565	55	872	الوساطة المالية	ي
K	Real Estate, Renting & Business Activities	1,410	2,769	263	4,442	الأنشطة العقارية والإيجارية وأنشطة المشاريع التجارية	ك
M	Education	820	1,470	141	2,431	التعليم	م
N	Health & Social Work	1,140	2,981	247	4,368	الصحة والعمل الاجتماعي	ن
O	Other Community, Social & Personal Services	3,003	5,694	530	9,227	أنشطة الخدمة الاجتماعية والشخصية الأخرى	س
	Total	32,047	73,511	6,631	112,189	المجموع	

*Data of Jerusalem Governorate (J1) for the year 2007 represent 2006

*بيانات محافظة القدس لمنطقة (J1) في عام 2007 تمثل بيانات 2006

**Data of the West Bank do not include Jerusalem Governorate.

**بيانات الضفة الغربية في هذا الجدول لا تشمل محافظة القدس

جدول 9-2: عدد المنشآت الاقتصادية العاملة في القطاع الخاص والقطاع الأهلي والشركات الحكومية في محافظة القدس حسب النشاط الاقتصادي الرئيسي، سنوات مختارة

Table 9-2: Number of Economic Establishments in Operation in the Private Sector, Non Governmental Organization Sector and Government Companies in Jerusalem Governorate by Main Economic Activity, Selected Years

ISIC	Economic Activity	السنة						النشاط الاقتصادي	دليل النشاط
		**2007	2006	2005	2004	2003	1997		
A	Agriculture (Animal Farming and Poultry)	147	174	174	174	131	131	الزراعة (تربية الحيوانات والدواجن)	أ
C +	Mining & Quarrying*	7	4	3	3	884	1,001	التعدين واستغلال المعاجر*	ج+
D +	Manufacturing*	920	702	738	746	:	:	الصناعة التحويلية*	د+
E	Electricity and Water Supply*	5	3	4	4	:	:	إمدادات الكهرباء والمياه*	هـ
F	Construction	23	9	12	15	10	5	الإنشاءات	و
G	Wholesale, Retail Trade & Repairs	3,802	3,526	3,557	3,559	2,709	2,865	تجارة الجملة والتجزئة وإصلاح المركبات والدراجات	ز
H	Hotels & Restaurants	371	322	324	325	256	265	الفنادق والمطاعم	ح
I	Transport, Storage & Communications	120	117	136	137	79	106	النقل والتخزين والاتصالات	ط
J	Financial Intermediation	55	44	44	44	60	56	الوساطة المالية	ي
K	Real Estate, Renting & Business Activities	263	215	224	227	209	222	الأنشطة العقارية والإيجارية	ك
M	Education	141	124	123	133	94	107	التعليم	م
N	Health & Social Work	247	216	218	221	171	184	الصحة والعمل الاجتماعي	ن
O	Other Community, Social & Personal Services	530	361	364	370	266	276	أنشطة الخدمة الاجتماعية والشخصية الأخرى	س
	Total	6,631	5,817	5,921	5,958	4,869	5,218	المجموع	

*Mining, Manufacturing, and Electricity Data in 1997-2003 was grouped in one Category for data confidentiality, while since 2004 it was published separately.

**Data of Jerusalem Governorate (J1) for the year 2007 represent 2006

* بيانات التعدين والصناعة والكهرباء للاعوام 1997-2003 دمجت في مجموعة واحدة للحفاظ على سرية البيانات، اما السنوات من 2004 نشرت بالتفصيل.

**بيانات محافظة القدس لمنطقة (J1) في عام 2007 تمثل بيانات 2006

جدول 9-3: عدد المنشآت الاقتصادية العاملة في القطاع الخاص والقطاع الأهلي والشركات الحكومية في محافظة القدس منطقة (J1) حسب النشاط الاقتصادي وفئات حجم العمالة، 2006

Table 9-3: Number of Economic Establishments in Operation in the Private Sector, Non Governmental Organization Sector and Government Companies in Jerusalem Governorate (J1) by Economic Activity and Employment Size, 2006

Economic Activity	فئات حجم العمالة						المجموع Total	النشاط الاقتصادي	دليل النشاط ISIC
	Employment Size	+100	99-50	49-20	10-19	9-5			
Agriculture (Animal Farming and Poultry)	0	0	0	0	0	1	1	الزراعة (تربية الحيوانات والدواجن)	01
Other Mining and Quarrying	0	0	0	0	0	2	2	أنشطة أخرى للتعدين واستغلال المحاجر	14
Manufacture of Food and Beverages	0	0	2	2	10	40	54	صناعة المنتجات الغذائية والمشروبات	15
Manufacture of Textiles	0	0	0	0	0	2	2	صنع المنسوجات	17
Manufacture of Wearing Apparel	0	0	0	0	0	23	23	صنع الملابس	18
Tanning of Leather & Manufacture of Bags	0	0	1	0	0	2	3	دبغ وتهيئة الجلود وصنع حقائب وأحذية	19
Publishing, Printing and Reproduction	0	0	1	2	0	3	6	الطباعة والنشر واستنساخ وسائل الإعلام المسجلة	22
Manufacture of Non-Metallic Products	0	0	0	1	2	1	4	صنع منتجات المعادن اللافلزية الأخرى	26
Manufacture of Basic Metals	0	0	0	0	0	1	1	صنع الفلزات القاعدية	27
Manufacture of Metal Products	0	0	1	0	1	15	17	صنع منتجات المعادن عدا الماكينات	28
Manufacture of Machinery and Equipment	0	0	0	0	0	1	1	صنع الآلات والمعدات غير المصنفة في موقع اخر	29
Manufacture of Radio Television Equipment	0	0	0	0	4	16	20	صنع الأثاث وصنع منتجات أخرى	36
Electricity, Gas and hot Water Supply	1	0	0	0	0	0	1	إمدادات الكهرباء والغاز والمياه الساخنة	40
Construction	0	0	0	2	1	1	4	الإنشاءات	45
Sale & Repair of Motor Vehicles	0	0	0	2	13	111	126	بيع وصيانة المركبات وبيع الوقود	50
Wholesale Trade & Commission Trade	0	0	0	1	8	15	24	تجارة الجملة	51
Retail Trade and Repair of Personal Goods	0	0	0	9	42	1,415	1,466	تجارة التجزئة وإصلاح السلع الشخصية	52

جدول 9-3 تابع: عدد المنشآت الاقتصادية العاملة في القطاع الخاص والقطاع الأهلي والشركات الحكومية في محافظة القدس منطقة (J1) حسب النشاط الاقتصادي وفئات حجم العمالة، 2006

Table 9-3 Cont.: Number of Economic Establishments in Operation in the Private Sector, Non Governmental Organization Sector and Government Companies in Jerusalem Governorate (J1) by Economic Activity and Employment Size, 2006

Economic Activity	فئات حجم العمالة						المجموع Total	النشاط الاقتصادي	دليل النشاط ISIC
	+100	99-50	49-20	10-19	9-5	4-1			
Restaurants&Hotels	1	1	6	7	14	148	177	الفنادق والمطاعم	55
Transport, Storage and Communications	0	0	5	10	14	17	46	النقل والتخزين والاتصالات	60
Supporting and Auxiliary Transport	0	0	2	2	12	23	39	الأنشطة المساعدة وأنشطة وكالات السفر	63
Telecommunications&Post	0	0	0	0	1	1	2	البريد والاتصالات السلكية واللاسلكية	64
Financial Intermediation	0	0	0	0	1	10	11	الوساطة المالية	65
Activities for Financial Intermediation	0	0	0	0	3	14	17	التأمين	66
Real Estate, Renting and Business activities	0	0	0	0	0	1	1	الأنشطة العقارية والإيجارية وأنشطة المشاريع الأخرى	70
Renting of Machinery without Operator	0	0	0	0	1	0	1	تأجير آلات بدون عامل وتأجير سلع شخصية	71
Related &Computer Activities	0	0	0	0	1	5	6	الحاسب الإلكتروني والأنشطة ذات الصلة	72
Development&Research	0	0	0	0	1	0	1	البحث والتطوير	73
Other Business Activities	0	0	0	2	13	114	129	الأنشطة التجارية الأخرى	74
Education	1	4	14	12	9	7	47	التعليم	80
Social Work&Health	5	3	8	10	12	70	108	الصحة والعمل الاجتماعي	85
Other Community, Social and Personal Services	0	0	7	4	6	6	23	أنشطة الخدمة المجتمعية والاجتماعية والشخصية الأخرى	91
&Recreational, Culture Sporting Act	0	0	1	2	4	18	25	الأنشطة الترفيهية والثقافية والرياضية	92
Other Service Activities	0	0	0	0	5	110	115	الأنشطة الخدمية الأخرى	93
Total	8	8	48	68	178	2,193	2,503	المجموع	

جدول 9-4: عدد المنشآت الاقتصادية العاملة في القطاع الخاص والقطاع الأهلي والشركات الحكومية في محافظة القدس منطقة (J2) حسب النشاط الاقتصادي وفئات حجم العمالة، 2007

Table 9-4: Number of Economic Establishments in Operation in the Private Sector, Non Governmental Organization Sector and Government Companies in Jerusalem Governorate (J2) by Economic Activity and Employment Size, 2007

Economic Activity	Employment Size						المجموع Total	النشاط الاقتصادي	دليل النشاط ISIC
	+100	99-50	49-20	19-10	9-5	4-1			
Agriculture (Animal Farming and Poultry)	0	0	0	1	17	128	146	الزراعة (تربية الحيوانات والدواجن)	01
Other Mining and Quarrying	0	1	1	0	0	3	5	أنشطة أخرى للتعدين واستغلال المحاجر	14
Manufacture of Food and Beverages	0	1	1	2	19	92	115	صناعة المنتجات الغذائية والمشروبات	15
Manufacture of Tobacco Products	1	0	0	0	0	0	1	صنع منتجات التبغ	16
Manufacture of Textiles	0	0	0	0	0	15	15	صنع المنسوجات	17
Manufacture of Wearing Apparel	0	0	4	6	17	35	62	صنع الملابس	18
Tanning of Leather & Manufacture of Bags	0	0	0	0	1	7	8	دبغ وتهيئة الجلود وصنع حقائب وأحذية	19
Manufacture of Wood and its Products	0	0	0	0	1	10	11	صنع الخشب ومنتجاته وأصناف من القش	20
Manufacture of Paper and its Products	0	0	0	0	2	4	6	صنع الورق ومنتجات الورق	21
Publishing, Printing and Reproduction	0	0	0	4	4	19	27	الطباعة والنشر	22
Manufacture of Chemicals and its Products	0	0	0	0	2	2	4	صنع المواد والمنتجات الكيميائية	24
Manufacture of Rubber and Plastic	0	0	0	0	1	2	3	صنع منتجات المطاط واللدائن	25
Manufacture of Non-Metallic Products	0	1	2	8	17	51	79	صنع منتجات المعادن اللافلزية الأخرى	26
Manufacture of basic metals	0	0	0	0	0	1	1	صنع الفلزات القاعدية	27
Manufacture of Metal Products	0	0	0	2	7	234	243	صنع منتجات المعادن عدا الماكينات	28
Manufacture of Machinery and Equipment	0	0	0	1	1	6	8	صنع الآلات والمعدات الأخرى	29
Manufacture of electrical machinery	0	0	0	0	0	2	2	صنع الآلات والأجهزة الكهربائية غير المصنفة في موضع آخر	31
Manufacture of Medical, Optical Equipment & clocks	0	0	0	0	0	4	4	صنع الأجهزة الطبية وأدوات القياس عالية الدقة والأدوات البصرية والساعات	33
Manufacture of Furniture	0	0	1	3	11	185	200	صنع الأثاث وصنع منتجات أخرى	36
Electricity, Gas & Hot Water Supply	0	0	1	2	0	0	3	إمدادات الكهرباء والغاز والمياه الساخنة	40
Collection, & distribution of water	0	0	0	0	0	1	1	جمع وتنقية وتوزيع المياه	41
Construction	1	0	1	0	1	16	19	الإنشاءات	45
Sale, & Repair of Motor Vehicles	0	0	0	2	19	349	370	بيع وصيانة المركبات وبيع الوقود	50

جدول 4-9 تابع: عدد المنشآت الاقتصادية العاملة في القطاع الخاص والقطاع الأهلي والشركات الحكومية في محافظة القدس منطقة (J2) حسب النشاط الاقتصادي وفئات حجم العمالة، 2007

Table 9-4 Cont.: Number of Economic Establishments in Operation in the Non Governmental Organization Sector, and Government Companies in Jerusalem Governorate (J2) by Economic Activity and Employment Size, 2007

Economic Activity	فئات حجم العمالة						المجموع Total	النشاط الاقتصادي	دليل النشاط ISIC
	+100	99-50	49-20	19-10	9-5	4-1			
Wholesale Trade & Commission Trade	0	0	3	8	23	82	116	تجارة الجملة	51
Retail Trade & Repair of Personal Goods	0	0	1	15	51	1,633	1,700	تجارة التجزئة وإصلاح السلع الشخصية	52
Hotels & Restaurants	0	0	0	1	10	183	194	الفنادق والمطاعم	55
Land Transport	0	0	0	1	6	8	15	النقل البري	60
Supporting & Auxiliary Transport	0	0	0	0	1	10	11	الأنشطة المساعدة، أنشطة وكالات السفر	63
Post & Telecommunications	0	0	0	2	1	4	7	البريد والاتصالات السلكية واللاسلكية	64
Financial Intermediation	0	0	2	6	2	9	19	الوساطة المالية	65
Insurance & Pension Funding	0	0	0	0	1	2	3	التأمين وتوفير الاعتمادات للمعاشات التقاعدية	66
Activities for Financial Intermediation	0	0	0	0	1	4	5	الأنشطة المساعدة للوساطة المالية	67
Real Estate Activities	0	0	0	0	1	6	7	الأنشطة العقارية	70
Renting of Machinery Without Operator	0	0	0	0	0	7	7	تأجير الآلات بدون عامل وتأجير سلع شخصية	71
Research & Development	0	0	0	0	1	12	13	الحاسب الالكتروني والأنشطة ذات الصلة	72
Other Business Activities	0	0	1	0	6	91	98	الأنشطة التجارية الأخرى	74
Education	0	1	9	16	25	43	94	التعليم	80
Health & Social Work	0	1	3	7	11	117	139	الصحة والعمل الاجتماعي	85
Sewage & sanitation & similar activities	0	0	0	0	0	1	1	التخلص من مياه المجاري والنفايات والصحة العامة والأنشطة المشابهة	90
Activities of Membership Organizations	0	0	1	7	21	40	69	أنشطة المؤسسات ذات العضوية الأخرى	91
Recreational, Culture & Sporting Act	0	0	0	2	17	87	106	الأنشطة الترفيهية والثقافية والرياضية	92
Other Service Activities	0	0	0	1	1	189	191	الأنشطة الخدمية الأخرى	93
Total	2	5	31	97	299	3,694	4,128	المجموع	

Note: The data based on Population and Housing and Establishment Census 2007 which explains the peak of numbers.

ملاحظة: تستند هذه البيانات على التعداد العام للسكان والمساكن والمنشآت 2007 وهذا ما يفسر القفزة في الأرقام.

جدول 9-5: عدد المنشآت الاقتصادية العاملة في القطاع الخاص والقطاع الأهلي والشركات الحكومية في محافظة القدس منطقة (J1) حسب النشاط الاقتصادي وعدد العاملين، 2006

Table 9-5: Number of Economic Establishments in Operation in the Private Sector, Non Governmental Organization Sector and Government Companies in Jerusalem Governorate (J1) by Economic Activity and Number of Persons Engaged, 2006

Economic Activity	عدد العاملين No. of Persons Engaged			عدد المنشآت No. of Est.	النشاط الاقتصادي	دليل النشاط ISIC
	إناث Females	ذكور Males	كلا الجنسين Both Sexes			
Agriculture (Animal Farming and Poultry)	0	1	1	1	الزراعة (تربية الحيوانات والدواجن)	01
Other Mining and Quarrying	0	5	5	2	أنشطة أخرى للتعدين واستغلال المحاجر	14
Manufacture of Food and Beverages	5	244	249	54	صناعة المنتجات الغذائية والمشروبات	15
Manufacture of Textiles	0	3	3	2	صنع المنسوجات	17
Manufacture of Wearing Apparel	1	31	32	23	صنع الملابس	18
Tanning of Leather; Manufacture of Bags	0	22	22	3	دبغ وتجهيز الجلود وصنع حقائب وأحذية	19
Publishing, Printing and Reproduction	6	53	59	6	الطباعة والنشر	22
Manufacture of Non-Metallic Products	6	25	31	4	صنع منتجات المعادن اللافلزية الأخرى	26
Manufacture of Basic Metals	0	2	2	1	صنع الفلزات القاعدية	27
Manufacture of Metal Products	0	71	71	17	صنع منتجات المعادن عدا الماكينات	28
Manufacture of Machinery and Equipment	0	4	4	1	صنع الآلات والمعدات غير المصنفة في موضع آخر	29
Manufacture of Furniture	0	58	58	20	صنع الأثاث وصنع منتجات أخرى	36
Electricity, Gas and Water Supply	40	210	250	1	إمدادات الكهرباء والمياه والغاز	40
Construction	2	33	35	4	الإنشاءات	45
Sale, & Repair of Motor Vehicles	5	360	365	126	بيع وصيانة المركبات وبيع الوقود	50
Wholesale Trade & Commission Trade	3	89	92	24	تجارة الجملة	51
Retail Trade & Repair of Personal Goods	125	2,421	2,546	1,466	تجارة التجزئة و إصلاح السلع الشخصية	52
Hotels & Restaurants	55	809	864	177	الفنادق والمطاعم	55
Transport, Storage & Communications	7	391	398	46	النقل والتخزين والاتصالات	60
Supporting & Auxiliary Transport	33	188	221	39	الأنشطة المساعدة و أنشطة وكالات السفر	63
Post & Telecommunications	1	9	10	2	البريد والاتصالات السلكية واللاسلكية	64
Financial Intermediation	1	16	17	11	الوساطة المالية	65
Insurance and Pension Funding	20	30	50	17	التأمين	66
Real Estate, Renting & Business Activities	0	2	2	1	الأنشطة العقارية والايجابية و أنشطة المشاريع الأخرى	70
Renting of Machinery Without Operator	1	5	6	1	تأجير الآلات بدون عامل وتأجير سلع شخصية	71
Computer & Related Activities	0	11	11	6	الحاسب الإلكتروني والأنشطة ذات الصلة	72
Research & Development	1	4	5	1	البحث والتطوير	73
Other Business Activities	86	252	338	129	الأنشطة التجارية الأخرى	74
Education	609	420	1,029	47	التعليم	80
Health & Social Work	1,075	934	2,009	108	الصحة والعمل الاجتماعي	85
Other Community, Social & Personal Services	184	134	318	23	أنشطة الخدمة المجتمعية والاجتماعية والشخصية الأخرى	91
Recreational, Culture & Sporting Act	23	104	127	25	الأنشطة الترفيهية والثقافية والرياضية	92
Other Service Activities	82	159	241	115	الأنشطة الخدمية الأخرى	93
Total	2,371	7,100	9,471	2,503	المجموع	

جدول 9-6: عدد المنشآت الاقتصادية العاملة في القطاع الخاص والقطاع الأهلي والشركات الحكومية في محافظة القدس منطقة (J2) حسب النشاط الاقتصادي وعدد العاملين، 2007

Table 9-6: Number of Economic Establishments in Operation in the Private Sector, Non Governmental Organization Sector and Government Companies in Jerusalem Governorate (J2) by Economic Activity and Number of Persons Engaged, 2007

Economic Activity	عدد العاملين No. of Persons Engaged			عدد المنشآت No. of Est.	النشاط الاقتصادي	دليل النشاط ISIC
	إناث Females	ذكور Males	كلا الجنسين Both Sexes			
Agriculture (Animal Farming and Poultry)	99	255	354	146	الزراعة (تربية الحيوانات والدواجن)	01
Other Mining and Quarrying	0	90	90	5	أنشطة أخرى للتعدين واستغلال المحاجر	14
Manufacture of Food and Beverages	30	424	454	115	صناعة المنتجات الغذائية والمشروبات	15
Manufacture of Tobacco Products	35	220	255	1	صنع منتجات التبغ	16
Manufacture of Textiles	1	20	21	15	صنع المنسوجات	17
Manufacture of Wearing Apparel	192	154	346	62	صنع الملابس	18
Tanning of Leather; Manufacture of Bags	1	18	19	8	دبغ وتهيئة الجلود وصنع حقائب وأحذية	19
Manufacture of Wood and its Products	0	19	19	11	صنع الخشب ومنتجاته وأصناف من القش	20
Manufacture of Paper and its Products	1	18	19	6	صنع الورق ومنتجات الورق	21
Publishing, Printing and Reproduction	9	113	122	27	الطباعة والنشر	22
Manufacture of Chemicals & its Products	1	12	13	4	صنع المواد والمنتجات الكيميائية	24
Manufacture of Rubber and Plastic	0	10	10	3	صنع منتجات المطاط واللدائن	25
Manufacture of Non-Metallic Products	2	419	421	79	صنع منتجات المعادن اللافلزية الأخرى	26
Manufacture of basic metals	0	2	2	1	صنع الفلزات القاعدية	27
Manufacture of Metal Products	10	463	473	243	صنع منتجات المعادن عدا الماكينات	28
Manufacture of Machinery and Equipment	5	31	36	8	صنع الآلات والمعدات الأخرى	29
Manufacture of electrical machinery	0	3	3	2	صنع الآلات والأجهزة الكهربائية غير المصنفة في موضع آخر	31
Manufacture of Medical, Optical Equipment & clocks	0	7	7	4	صنع الأجهزة الطبية وأدوات القياس عالية الدقة والأدوات البصرية والساعات	33
Manufacture of Furniture	2	482	484	200	صنع الأثاث وصنع منتجات أخرى	36
Electricity, Gas and Water Supply	0	54	54	3	إمدادات الكهرباء والمياه والغاز	40
Collection & distribution of water	0	1	1	1	جمع وتنقية وتوزيع المياه	41
Construction	2	275	277	19	الإنشاءات	45
Sale and Repair of Motor Vehicles	9	772	781	370	بيع وصيانة المركبات وبيع الوقود	50

جدول 6-9 تابع: عدد المنشآت الاقتصادية العاملة في القطاع الخاص والقطاع الأهلي والشركات الحكومية في محافظة القدس منطقة (J2) حسب النشاط الاقتصادي وعدد العاملين، 2007

Table 9-6 Cont.: Number of Economic Establishments in Operation in the Private Sector, Non Governmental Organization Sector and Government Companies in Jerusalem Governorate (J2) by Economic Activity and Number of Persons Engaged, 2007

Economic Activity	عدد العاملين No. of Persons Engaged			عدد المنشآت No. of Est.	النشاط الاقتصادي	دليل النشاط ISIC
	إناث Females	ذكور Males	كلا الجنسين Both Sexes			
Wholesale Trade and Commission Trade	29	506	535	116	تجارة الجملة	51
Retail Trade and Repair of Personal Goods	329	2,852	3,181	1,700	تجارة التجزئة و إصلاح السلع الشخصية	52
Hotels and Restaurants	32	370	402	194	الفنادق والمطاعم	55
Land Transport	0	73	73	15	النقل البري	60
Supporting and Auxiliary Transport	1	23	24	11	الأنشطة المساعدة و أنشطة وكالات السفر	63
Post and Telecommunications	2	36	38	7	البريد والاتصالات السلكية واللاسلكية	64
Financial Intermediation	37	126	163	19	الوساطة المالية	65
Insurance and Pension Funding	2	10	12	3	التأمين	66
Activities for Financial Intermediation	3	11	14	5	الأنشطة المساعدة للوساطة المالية	67
Real Estate Activities	1	13	14	7	الأنشطة العقارية	70
Renting of Machinery without Operator	1	13	14	7	تأجير الآلات بدون عامل وتأجير سلع شخصية	71
Computer & Related Activities	2	21	23	13	الحاسب الإلكتروني والأنشطة ذات الصلة	72
Other Business Activities	40	192	232	98	الأنشطة التجارية الأخرى	74
Education	602	196	798	94	التعليم	80
Health and Social Work	224	311	535	139	الصحة والعمل الاجتماعي	85
Sewage & sanitation & similar activities	0	1	1	1	التخلص من مياه المجاري والنفايات والصحة العامة والأنشطة المشابهة	90
Other Community, Social and Personal Services	162	172	334	69	أنشطة المؤسسات ذات العضوية الأخرى	91
Recreational, Culture and Sporting Act	47	247	294	106	الأنشطة الترفيهية والثقافية والرياضية	92
Other Service Activities	102	164	266	191	الأنشطة الخدمية الأخرى	93
Total	2,015	9,199	11,214	4,128	المجموع	

ثانياً: الحسابات القومية

تعتبر مؤشرات الحسابات القومية أداة رئيسية لقياس الأداء الاقتصادي بالإضافة لكونها وسيلة أساسية لإجراء المقارنات سواء على مستوى النشاط الاقتصادي أو على مستوى المنطقة الجغرافية على الصعيدين المحلي والدولي.

يتسم إعداد الحسابات القومية للقدس بالعديد من المشاكل التي ترتبط بالظروف الخاصة لهذه المحافظة، حيث تتميز عن باقي الأراضي الفلسطينية بكونها أكثر تشابهاً وارتباطاً بالاقتصاد الإسرائيلي، وتنعكس هذه الإشكالية بطبيعة الحال على مدى جودة البيانات المتوفرة عن الأداء الاقتصادي في القدس، وكذلك على التقديرات التي تبنى عليها والبيانات التفصيلية الأخرى التي يتطلبها إعداد الحسابات القومية كتقدير منتجي الخدمات الحكومية والوساطة المالية ومعاملات حساب بقية العالم، ناهيك عن الصعوبات التي تواجه جمع بيانات المسوح الاقتصادية الأخرى .

تشير البيانات المتوفرة من نتائج الحسابات القومية للأراضي الفلسطينية لعام 2002 إلى أن الناتج المحلي الإجمالي في محافظة القدس منطقة (J1) بلغ 330.4 مليون دولار بالأسعار الثابتة مقابل 337.2 مليون دولار للعام 2001، موزع على الأنشطة الاقتصادية كما في الشكل التالي (وهي بيانات أولية عرضة للتفتيح والتعديل).

شكل 9-2: التوزيع النسبي للناتج المحلي الإجمالي في محافظة القدس منطقة (J1) حسب النشاط الاقتصادي، 2001-2002

Figure 9-2: Percentage Distribution of GDP in Jerusalem Governorate (J1) by Economic Activity, 2001-2002

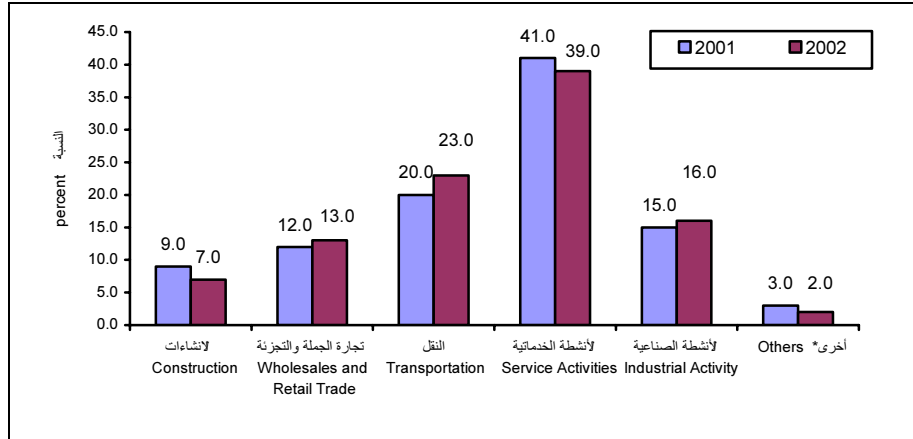

*أخرى: تشمل المساهمة النسبية لكل من أنشطة: الزراعة، وصيد الأسماك، والوساطة المالية، والإدارة العامة، والدفاع، والخدمات المنزلية، وخدمات الوساطة المالية المقاسة بصورة غير مباشرة والرسوم الجمركية، وصافي ضريبة القيمة المضافة على الواردات.

		2002	
		547.3 (J1)	
	%16		%142
%8	49.3		.
		%91	
357.3		106.6	.%9
.	250.7-		
		2001	
		568.2 (J1)	
	%18		%143
%7	64.2		.
		%93	
394.3		107.2	.%7
.	-287.1		

جدول 9-7: نصيب الفرد من الناتج المحلي الإجمالي ومن الدخل القومي الإجمالي والتمتع حسب المنطقة وبالأسعار الثابتة، 2002-2001. (سنة الأساس 1997)

Table 9-7: GDP, GNI, and GNDI per Capita by Region in Constant Prices, 2001-2002. (1997 is the Base Year)

Region	نصيب الفرد من الدخل القومي الإجمالي		نصيب الفرد من الدخل القومي الإجمالي		نصيب الفرد من الناتج المحلي الإجمالي		المنطقة
	GNDI per Capita		GNI per Capita		GDP per Capita		
	2002	2001	2002	2001	2002	2001	
Palestinian Territory	1,656.5	1,770.5	1,319.3	1,460.3	1,203.4	1,311.2	الأراضي الفلسطينية
Jerusalem (J1) area	2,193.9	2,250.3	2,003.8	2,101.0	1,364.7	1,434.5	القدس منطقة (J1)
Remaining West Bank	1,779.4	1,931.1	1,431.1	1,608.5	1,350.3	1,471.4	باقي الضفة الغربية
Gaza Strip	1,363.2	1,425.6	1,014.9	1,103.1	944.2	1,037.1	قطاع غزة

شكل 9-3: نصيب الفرد من الناتج المحلي الإجمالي ومن الدخل القومي الإجمالي والتمتع حسب المنطقة وبالأسعار الثابتة، 2002

Figure 9-3: GDP, GNI, and GNDI per Capita by Region in Constant Prices, 2002

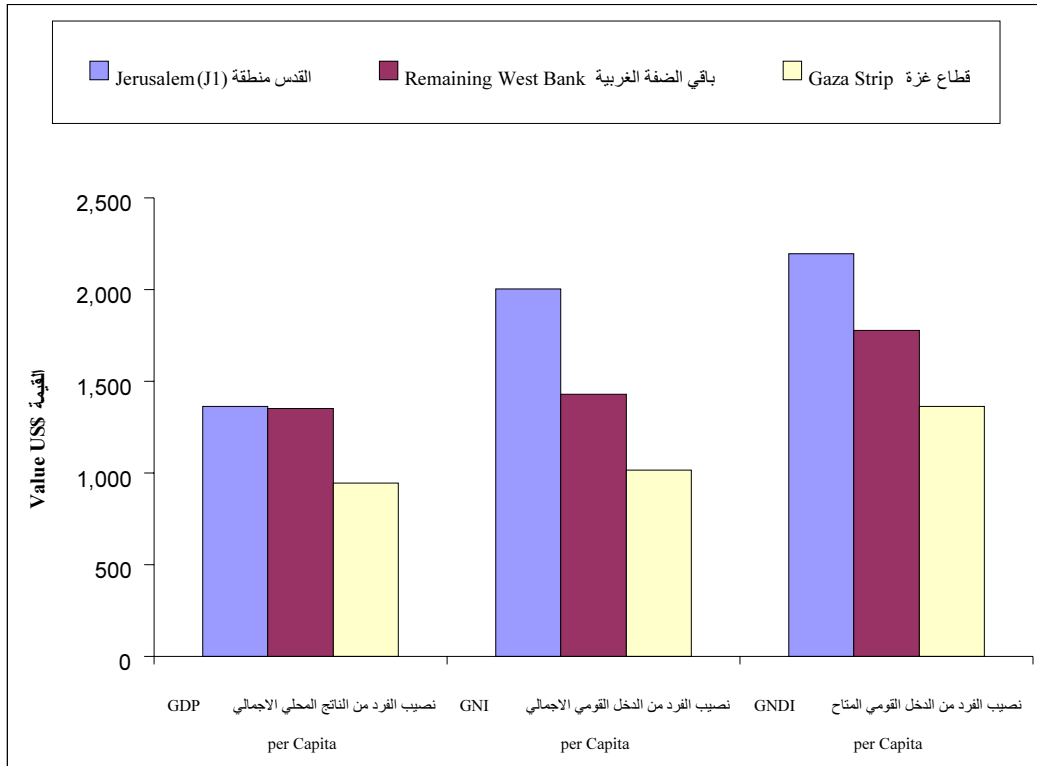

ثالثاً: الأسعار والأرقام القياسية

حركة أسعار المستهلك

سجل جدول غلاء المعيشة في محافظة القدس عام 2008 ارتفاعاً بمقدار 7.12% مقارنة بعام 2007، في حين ارتفع في عام 2007 بمقدار 3.10% مقارنة بعام 2006. وكان قد سجل ارتفاعاً في عام 2006 بمقدار 1.77% مقارنة بعام 2005.

شكل 9-4: الأرقام القياسية لأسعار المستهلك في محافظة القدس حسب الشهر، 2008
Figure 9-4: Consumer Price Index in Jerusalem Governorate by Month, 2008

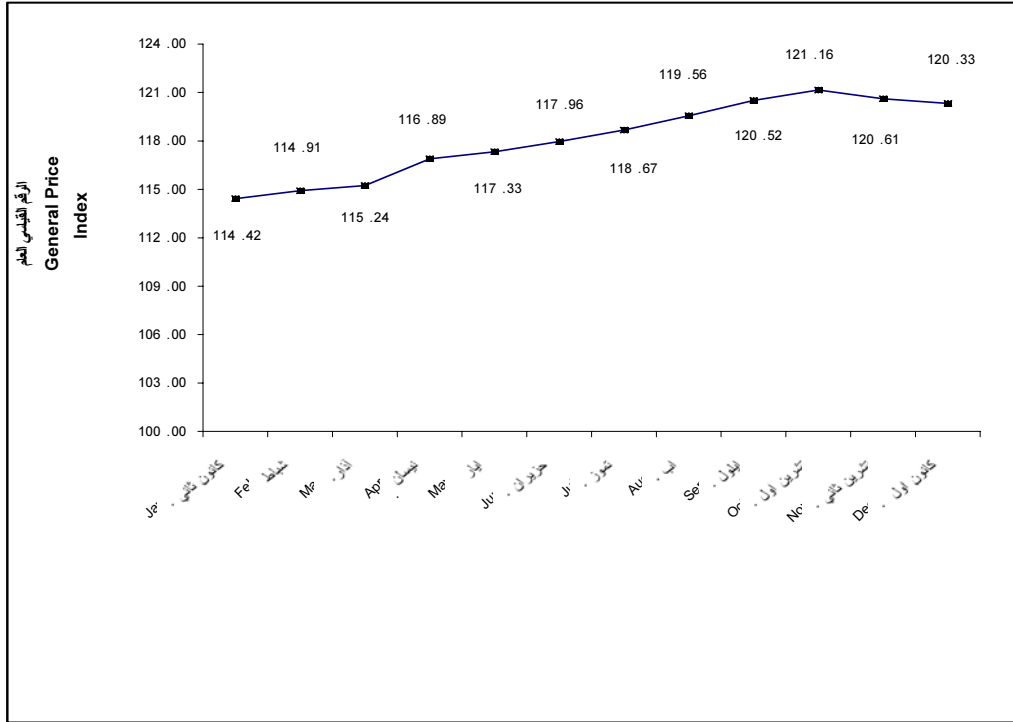

Base year 2004=100

سنة الأساس 2004=100

جدول 9-8: الأرقام القياسية السنوية لاسعار المستهلك ونسب التغير حسب أقسام الإنفاق الرئيسية في محافظة القدس، 2008-2007

Table 9-8: Yearly Consumer Price Index Numbers and Percent Change by Major Groups in Jerusalem Governorate, 2007-2008

Base year 2004= 100

سنة الأساس 2004=100

Major Groups of Expenditure	نسبة التغير* % Change*	متوسط Ave. 2008	متوسط Ave. 2007	أقسام الإنفاق الرئيسية
Food and soft drinks	14.96	130.81	113.79	المواد الغذائية والمشروبات المرطبة
Alcoholic Beverages and tobacco	3.53	109.60	105.86	المشروبات الكحولية والتبغ
Textiles, clothing and footwear	-3.43	101.85	105.47	الأقمشة والملابس والأحذية
Housing	1.72	118.22	116.23	المسكن ومستلزماته
Furniture, household goods	1.48	96.37	94.97	الأثاث والمفروشات والسلع المنزلية
Medical care	13.66	118.96	104.66	الخدمات الطبية
Transportation	7.04	123.29	115.18	النقل والمواصلات
Communications	1.01	106.84	105.77	الاتصالات
Recreational, cultural goods & services	0.94	100.18	99.25	السلع و الخدمات الترفيهية و الثقافية
Education	-1.84	105.65	107.64	خدمات التعليم
Restaurants and cafes	11.14	140.50	126.42	خدمات المطاعم والمقاهي والفنادق
Miscellaneous goods and services	1.48	106.78	105.23	سلع وخدمات متنوعة
All items of Consumer Price Index	7.12	118.13	110.28	الرقم القياسي العام لأسعار المستهلك

* Change Means Change in Average Prices for a year Comparing with the Average Prices for the Previous Year.

* نسب التغير تمثل التغير في متوسط الأسعار للسنة مقارنة بمتوسط أسعار السنة السابقة لها.

جدول 9-9: الأوزان المستخدمة في عمليات احتساب الرقم القياسي لأسعار المستهلك حسب المنطقة
Table 9-9: Relative Weights of Various Goods and Services Included in the Consumer Basket by Region

Major Groups of Expenditure	قطاع غزة Gaza Strip	باقي الضفة الغربية R. West Bank	محافظة القدس Jerusalem Governorate	الأراضي الفلسطينية Palestinian Territory	أقسام الإنفاق الرئيسية
Food and soft drinks	38,893	38,821	32,876	37,638	المواد الغذائية والمشروبات المرطبة
Alcoholic Beverages and tobacco	4,269	5,065	4,388	4,658	المشروبات الكحولية والتبغ
Textiles, clothing and footwear	7,156	6,960	6,623	6,959	الأقمشة والملابس والأحذية
Housing	8,997	10,718	11,943	10,384	المسكن ومستلزماته
Furniture, household goods	6,406	6,294	6,353	6,308	الأثاث والمفروشات والسلع المنزلية
Medical care	3,677	5,258	3,874	4,452	الخدمات الطبية
Transportation	8,751	9,582	12,382	9,861	النقل والمواصلات
Communications	3,408	3,866	4,274	3,793	الاتصالات
Recreational, cultural goods & services	6,229	3,910	4,578	4,836	السلع والخدمات الترفيهية والثقافية
Education	4,028	3,189	3,636	3,563	خدمات التعليم
Restaurants and cafes	2,143	2,144	2,298	2,175	خدمات المطاعم والمقاهي والفنادق
Miscellaneous goods and services	6,043	4,193	6,775	5,373	سلع وخدمات متنوعة
All items of Consumer Price Index	100,000	100,000	100,000	100,000	الرقم القياسي العام لأسعار المستهلك

رابعاً: مؤشرات أبرز الأنشطة الاقتصادية

1. أنشطة الإنشاءات

أ. رخص الابنية

بلغ عدد الرخص الصادرة عام 2008 للأبنية في محافظة القدس منطقة (J2) 26 رخصة منها 20 رخصة للأبنية السكنية بمساحة إجمالية بلغت 12.3 ألف متر مربع، منها 11.4 ألف متر مربع مساحات جديدة، 0.9 ألف متر مربع مساحات قائمة، اما رخص الابنية غير السكنية فكان عددها 6 رخص بمساحة اجمالية بلغت 7.9 ألف متر مربع منها 6.5 ألف متر مربع مساحات جديدة، و 1.4 ألف متر مربع مساحات قائمة.

جدول 9-10: رخص الأبنية الصادرة في محافظة القدس منطقة (J2) للأبنية غير السكنية حسب استخدام المبنى، 2008

Table 9-10: Building Licenses Issued in Jerusalem Governorate (J2) for Non-Residential Buildings by Utilization, 2008

Utilization	المساحات المرخصة (الف م ²) Licensed Area (1000m ²)		عدد الرخص No. of Licenses	الاستخدام
	مساحات قائمة Existing Areas	مساحات جديدة New Areas		
Industrial	0.0	0.0	0	صناعي
Commercial	1.4	3.7	4	تجاري
Educational	0.0	0.0	0	تعليمي
Health	0.0	0.0	0	صحي
Other	0.0	2.8	2	أخرى
Total	1.4	6.5	6	المجموع

جدول 9-11: رخص الأبنية الصادرة في محافظة القدس منطقة (J2) للأبنية السكنية حسب وضع البناء المرخص، 2008

Table 9-11: Building Licenses Issued in Jerusalem Governorate (J2) for Residential Buildings by Status of Licensed Buildings, 2008

Status of Licensed Building	المساحة المرخصة (الف م ²) Licensed Area(1000m ²)		عدد الرخص الصادرة Number of Licenses	وضع البناء المطلوب ترخيصه
	مساحات قائمة Existing Areas	مساحات جديدة New Areas	عدد الرخص No. of Licenses	
Complete Dwellings	0.9	11.1	18	وحدات سكنية كاملة
Extension of Rooms	0.0	0.1	1	اضافة غرف لوحدات سكنية
Other Extensions	0.0	0.2	1	اضافة منافع او مباني فرعية
Other	0.0	0.0	0	أخرى
Total	0.9	11.4	20	المجموع

2. أنشطة الصناعة:

بلغ عدد المؤسسات العاملة في الأنشطة الصناعية لعام 2007 في محافظة القدس 781 مؤسسة، فيما بلغ عدد المشتغلين في هذه المؤسسات 2,999 مشتغلاً، وحجم الإنتاج لمجموع هذه المؤسسات بلغ 285.6 مليون دولار، وقد بلغت القيمة المضافة التي حققتها الأنشطة الصناعية لنفس العام 141.1 مليون دولار وتمثل القيمة المضافة للأنشطة الصناعية في محافظة القدس ما نسبته 19.0% من إجمالي القيمة المضافة للأراضي الفلسطينية.

تعتبر أنشطة الصناعة الغذائية والمشروبات، وصنع منتجات التبغ بالإضافة الى صنع منتجات المعادن اللافلزية الأخرى من الأنشطة الاقتصادية البارزة ضمن الأنشطة الاقتصادية العاملة في محافظة القدس، حيث بلغ إجمالي القيمة المضافة ضمن هذه الأنشطة 99.6 مليون دولار لعام 2007، وتساهم أنشطة امدادات الكهرباء ونشاط صنع الاثاث في اقتصاد المحافظة بنسبة 22.2% من إجمالي القيمة المضافة لمجموع الأنشطة الصناعية المختلفة في محافظة القدس.

وتشير البيانات لعام 2007 حول محافظة القدس إلى أن متوسط نصيب العامل بأجر من تعويضات العاملين في الأنشطة الصناعية بلغ حوالي 8,462.4 دولار في العام، وبلغ متوسط إنتاجية العامل من الإنتاج 95,235.8 دولار في العام فيما بلغ متوسط إنتاجية العامل بأجر من الإنتاج لنفس العام 145,353.8 دولار، وبلغ متوسط نصيب العامل من القيمة المضافة 47,037.7 دولار فيما بلغ متوسط نصيب العامل بأجر من القيمة المضافة 71,791.4 دولار. وقد بلغت نسبة القيمة المضافة الى الانتاج 49.4% ونسبة تعويضات العاملين الى القيمة المضافة بلغت 11.8%، اما نسبة الاهتلاك السنوي الى الانتاج في الأنشطة الصناعية فقد بلغت 2.0%.

جدول 9-12: عدد المؤسسات والمشتغلين واهم المؤشرات الاقتصادية لانشطة الصناعة في محافظة القدس حسب النشاط الاقتصادي، 2007

Table 9-12: Number of Enterprises, Persons Engaged, and Main Economic Indicators for Industrial Activities in Jerusalem Governorate by Economic Activity, 2007

(Value in US \$ 1000) (القيمة بالآلاف دولار امريكي)

Economic Activity	التكوين الرأسمالي الثابت الاجمالي G. F. C. F.	إجمالي القيمة المضافة Gross Value Added	الاستهلاك الوسيط Intermediate Consumption	الإنتاج Output	تعويضات العاملين Compensation of Employees	عدد المشتغلين Number of Persons Engaged	عدد المؤسسات No. of Ent.	النشاط الاقتصادي	دليل النشاط ISIC
Mining & quarrying	1,469.3	141,066.0	144,546.1	285,612.2	16,628.1	2,999	781	التعدين واستغلال المحاجر	+ C
Manufacturing								الصناعة التحويلية	+ D
Electricity and Water Supply								إمدادات الكهرباء والمياه	E
Other mining and quarrying	725.0	22,496.3	33,298.9	55,795.2	3,866.4	413	47	أنشطة أخرى للتعدين واستغلال المحاجر	+ 14
Manufacture of non-metallic products								صنع منتجات المعادن اللافلزية الأخرى	26
Manufacture of food and beverages	188.2	77,347.7	69,598.6	146,946.3	6,241.9	810	117	صناعة المنتجات الغذائية والمشروبات	+ 15
Manufacture of tobacco Products								صنع منتجات التبغ	16
Manufacture of textiles	0.0	113.4	70.8	184.2	92.5	24	11	صنع المنسوجات	17
Manufacture of Wearing apparel	10.3	3,239.5	1,216.2	4,455.7	1,478.6	630	112	صنع الملابس	+ 18
Tanning of Leather, manufacture of bags								دبغ وتهيئة الجلود وصنع حقائب وأحذية	19
Manufacture of wood and its products	0.0	23.1	124.3	147.4	0.0	4	8	صنع الخشب ومنتجاته وأصناف من القش	20
Manufacture of paper and its products	377.8	1,196.0	687.7	1,883.7	190.3	34	4	صنع الورق ومنتجات الورق	21
Publishing, Printing and reproduction	66.8	2,488.2	1,263.7	3,751.9	265.7	59	17	الطباعة والنشر	+ 22

جدول 12-9 تابع: عدد المؤسسات والمشتغلين واهم المؤشرات الاقتصادية لانشطة الصناعة في محافظة القدس حسب النشاط الاقتصادي، 2007
Table 9-12 Cont.: Number of Enterprises, Persons Engaged, and Main Economic Indicators for Industrial Activities in Jerusalem Governorate by Economic Activity, 2007

(القيمة بالآلاف دولار أمريكي)

(Value in US \$ 1000)

Economic Activity	التكوين الرأسمالي الثابت الاجمالي G. F. C. F.	إجمالي القيمة المضافة Gross Value Added	الاستهلاك الوسيط Intermediate Consumption	الإنتاج Output	تعويضات العاملين Compensation of Employees	عدد المشتغلين Number of Persons Engaged	عدد المؤسسات No. of Ent.	النشاط الاقتصادي	دليل النشاط ISIC
Manufacture of chemicals & its prod.								صنع المواد والمنتجات الكيميائية	24
Manufacture of basic metals	52.2	2,625.4	4,388.1	7,013.5	832.2	376	273	صنع الفلزات القاعدية	+ 27
Manufacture of metal products								صنع منتجات المعادن عدا الماكينات	28
Manufacture of machinery and equipment	18.0	182.1	240.2	422.3	86.1	25	7	صنع الآلات والمعدات الأخرى	+ 29
Manufacture of electrical machinery								صنع الآلات الكهربائية الأخرى	+ 31
Manufacture of medical, optical equip								صنع الاجهزة الطبية	33
Manufacture of furniture	30.8	31,354.3	33,657.7	65,012.0	3574.5	624	185	صنع الأثاث وصنع منتجات أخرى	+ 36
Electricity								إمدادات الكهرباء	40
Grand Total	1,469.3	141,066.0	144,546.1	285,612.2	16,628.1	2,999	781	المجموع الكلي	

جدول 9-13: عدد المؤسسات والمشتغلين واهم المؤشرات الاقتصادية لانشطة الصناعة في محافظة القدس منطقة (J1) حسب النشاط الاقتصادي، 2007
Table 9-13: Number of Enterprises, Persons Engaged, and Main Economic Indicators for Industrial Activities in Jerusalem Governorate (J1) by Economic Activity, 2007

(Value in US \$ 1000)

(القيمة بالألف دولار أمريكي)

Economic Activity	التكوين الرأسمالي الثابت الاجمالي G. F. C. F.	إجمالي القيمة المضافة Gross Value Added	الاستهلاك الوسيط Intermediate Consumption	الإنتاج Output	تعويزات العمالين Compensatio- n of Employees	عدد المشتغلين Number of Persons Engaged	عدد المؤسسات No. of Ent.	النشاط الاقتصادي	دليل النشاط ISIC
Mining & quarrying	141.7	39,900.8	418,23.9	81,724.6	5,232.3	768	123	التعدين واستغلال المحاجر	+ C
Manufacturing								الصناعة التحويلية	+ D
Electricity and Water supply								إمدادات الكهرباء والغاز والمياه	E
Other mining and quarrying	8.5	1,800.0	5,131.2	6,931.3	620.5	88	7	أنشطة أخرى للتعدين واستغلال المحاجر	+ 14
Manufacture of non-metallic products								صنع منتجات المعادن اللافلزية الأخرى	26
Manufacture of food and beverages	47.0	3,780.2	2,285.7	6,065.8	940.1	233	50	صناعة المنتجات الغذائية والمشروبات	+ 15
Manufacture of textiles	0.0	71.8	47.7	119.4	29.1	6	2	صنع المنسوجات	17
Manufacture of Wearing apparel	2.7	336.3	212.8	549.1	85.8	37	23	صنع الملابس	18
Tanning of Leather, manufacture of bags								دبغ وتجهيز الجلود وصنع حقائب وأحذية	19
Publishing, Printing and reproduction	52.6	2,427.6	999.5	3,427.1	136.9	26	4	الطباعة والنشر	22
Manufacture of basic metals	0.0	1,253.6	1,421.1	2,674.7	402.5	71	17	صنع الفلزات القاعدية	27
Manufacture of metal Products								صنع منتجات المعادن عدا الماكينات	28
Manufacture of machinery and equipment								صنع الآلات والمعدات الأخرى	29
Manufacture of furniture	30.8	30,231.3	31,725.9	61,957.2	3,017.3	307	20	صنع الأثاث وصنع منتجات أخرى	+ 36
Electricity								إمدادات الكهرباء	40
Grand Total	141.7	39,900.8	41,823.9	81,724.6	5,232.3	768	123	المجموع الكلي	

جدول 9-14: بعض المعدلات المستخلصة لأنشطة الصناعة في محافظة القدس حسب النشاط الاقتصادي، 2007

Table 9-14: Selected Ratios for the Industrial Activities in Jerusalem Governorate by Economic Activity, 2007

Economic Activity	نسبة الإهلاك السنوي إلى الإنتاج	نسبة تعويضات العاملين إلى القيمة المضافة	نسبة القيمة المضافة إلى الإنتاج	نصيب العامل باجر من القيمة المضافة بالدولار	نصيب المشتغل من القيمة المضافة بالدولار	نصيب العامل باجر من الإنتاج بالدولار	نصيب المشتغل من الإنتاج بالدولار	نصيب العامل باجر من تعويضات العاملين بالدولار	النشاط الاقتصادي	دليل النشاط ISIC
	Depreciation to Output %	Compensation of Employees to Value Added %	Value Added to Output %	Value Added per Paid Employee in (\$)	Value Added per Person Engaged in (\$)	Output per Paid Employee in (\$)	Output per Person Engaged in (\$)	Compensation per Paid Employee in (\$)		
Mining & quarrying	2.0	11.8	49.4	71,791.4	47,037.7	145,353.8	95,235.8	8,462.4	التعدين واستغلال المحاجر	+ C
Manufacturing									الصناعة التحويلية	+ D
Electricity and Water supply									إمدادات الكهرباء والغاز والمياه	E
Other mining and quarrying	1.0	17.2	40.3	67,328.4	54,470.5	166,987.5	135,097.4	11,571.7	أنشطة أخرى للتعدين واستغلال المحاجر	+ 14
Manufacture of non-metallic products									صنع منتجات المعادن اللافلزية الأخرى	26
Manufacture of food and beverages	1.7	8.1	52.6	117,752.8	95,491.0	223,708.5	181,415.2	9,502.5	صناعة المنتجات الغذائية والمشروبات	+ 15
Manufacture of tobacco products									صنع منتجات التبغ	16
Manufacture of textiles	2.8	81.6	61.6	9,176.3	4,725.5	14,902.6	7,674.3	7,483.7	صنع المنسوجات	17
Manufacture of wearing apparel	2.5	45.6	72.7	6,283.3	5,142.1	8,642.2	7,072.5	2,867.9	صنع الملابس	+ 18
Tanning of leather; manufacture of bags									دبغ وتهيئة الجلود وصنع حقائب وأحذية	19

جدول 14-9 تابع: بعض المعدلات المستخلصة لأنشطة الصناعة في محافظة القدس حسب النشاط الاقتصادي، 2007

Table 9-14 Cont.: Selected Ratios for the Industrial Activities in Jerusalem Governorate by Economic Activity, 2007

Economic Activity	نسبة الإهلاك السنوي إلى الإنتاج	نسبة تعويضات العاملين إلى القيمة المضافة	نسبة القيمة المضافة إلى الإنتاج	نصيب العامل باجر من القيمة المضافة بالدولار	نصيب المشتغل من القيمة المضافة بالدولار	نصيب العامل باجر من الإنتاج بالدولار	نصيب المشتغل من الإنتاج بالدولار	نصيب العامل باجر من تعويضات العاملين بالدولار	النشاط الاقتصادي	دليل النشاط ISIC
	Depreciation to Output %	Compensation of Employees to Value Added %	Value Added to Output %	Value Added per Paid Employee in (\$)	Value Added per Person Engaged in (\$)	Output per Paid Employee in (\$)	Output per Person Engaged in (\$)	Compensation per Paid Employee in (\$)		
Manufacture of wood and its products	0.3	0.0	15.7	0.0	5,772.8	0.0	3,6841.1	0.0	صنع الخشب ومنتجاته وأصناف من القش	20
Manufacture of paper and its products	3.1	15.9	63.5	41,963.6	35,175.4	66,093.2	55,401.7	6,678.5	صنع الورق ومنتجات الورق	21
Publishing, printing and reproduction	1.9	10.7	66.3	71,450.0	42,172.4	107,737.8	63,590.8	7,629.7	الطباعة والنشر	+ 22
Manufacture of chemicals & its prod.									صنع المواد والمنتجات الكيماوية	24
Manufacture of basic	2.4	31.7	37.4	28,242.8	6,982.5	75,447.7	18,653.1	8,952.2	صنع الفلزات القاعدية	27
Manufacture of metal products									صنع منتجات المعادن عدا الماكينات	28
Manufacture of machinery and equip.	2.1	47.2	43.1	13,009.8	7,285.5	30,163.9	16,891.8	6,146.5	صنع الآلات والمعدات الأخرى	29
Manufacture of electrical machinery									صنع الآلات الكهربائية الأخرى	31
Manufacture of medical, optical equip									صنع الاجهزة الطبية	33
Manufacture of furniture	3.7	11.4	48.2	113,710.6	50,247.3	235,774.9	104,186.0	12,963.3	صنع الأثاث وصنع منتجات اخرى	+ 36
Electricity									امدادات الكهرباء	40
Grand Average	2.0	11.8	49.4	71,791.4	47,037.7	145,353.8	95,235.8	8,462.4	المتوسط الكلي	

جدول 9-15: بعض المعدلات المستخلصة لأنشطة الصناعة في محافظة القدس منطقة (J1) حسب النشاط الاقتصادي، 2007

Table 9-15: Selected Ratios for the Industrial Activities in Jerusalem Governorate (J1) by Economic Activity, 2007

Economic Activity	نسبة الإهلاك السنوي إلى الإنتاج	نسبة تعويضات العاملين إلى القيمة المضافة	نسبة القيمة المضافة إلى الإنتاج	نصيب العامل باجر من القيمة المضافة بالدولار	نصيب المشتغل من القيمة المضافة بالدولار	نصيب العامل باجر من الإنتاج بالدولار	نصيب المشتغل من الإنتاج بالدولار	نصيب العامل باجر من تعويضات العاملين بالدولار	النشاط الاقتصادي	دليل النشاط ISIC
	Depreciation to Output %	Compensation of Employees to Value Added %	Value Added to Output %	Value Added per Paid Employee in (\$)	Value Added per Person Engaged in(\$)	Output per Paid Employee in(\$)	Output per Person Engaged in(\$)	Compensation per Paid Employee in(\$)		
Mining & quarrying	3.3	13.1	48.8	73,482.0	51,954.1	150,505.8	106,412.3	9,635.9	التعدين واستغلال المحاجر	+ C
Manufacturing									الصناعة التحويلية	+ D
Electricity and Water supply									إمدادات الكهرباء والغاز والمياه	E
Other mining and quarrying	2.2	34.5	26.0	22,785.4	20,455.1	87,737.4	78,764.3	7,854.2	أنشطة أخرى للتعدين واستغلال المحاجر	+ 14
Manufacture of non-metallic products									صنع منتجات المعادن اللافلزية الأخرى	26
Manufacture of food and beverages	2.4	24.9	62.3	25,034.1	16,223.8	40,171.0	26,033.5	6,226.2	صناعة المنتجات الغذائية والمشروبات	15
Manufacture of textiles									صنع المنسوجات	17
Manufacture of wearing apparel	3.9	25.5	61.3	24,025.0	9,090.5	39,224.2	14,841.6	6,125.6	صنع الملابس	+ 18
Tanning of leather manufacture of bags									دبغ وتهيئة الجلود وصنع حقائب وأحذية	19
Publishing, printing and reproduction	0.9	5.6	70.8	142,798.4	93,368.2	201,591.2	131,809.6	8,054.8	الطباعة والنشر	22
Manufacture of basic metals	1.5	32.1	46.9	31,339.6	17,656.1	66,868.3	37,672.3	10,063.6	صنع الفلزات القاعدية	+ 27
Manufacture of metal products									صنع منتجات المعادن عدا الماكينات	+ 28
Manufacture of machinery and equip.									صنع الآلات والمعدات الأخرى	29
Manufacture of furniture	3.7	10.0	48.8	127,022.2	98,473.3	260,324.4	201,815.0	12,677.9	صنع الأثاث وصنع منتجات أخرى	+ 36
Electricity									إمدادات الكهرباء	40
Grand Average	3.3	13.1	48.8	73,482.0	51,954.1	150,505.8	106,412.3	9,635.9	المتوسط الكلي	

3. أنشطة التجارة الداخلية

حسب بيانات عام 2007، بلغ عدد المؤسسات العاملة في قطاع التجارة الداخلية في محافظة القدس 2,195 مؤسسة يعمل بها 4,169 مشغلاً. وتتركز المؤسسات العاملة ضمن هذا القطاع لمحافظة القدس في نشاطات تجارة التجزئة واصلاح السلع الشخصية، حيث تشكل ما نسبته 82.1% من إجمالي عدد مؤسسات التجارة الداخلية في محافظة القدس وتقوم بتشغيل ما نسبته 73.4% من إجمالي عدد المشغولين في قطاع التجارة الداخلية في المحافظة.

وبلغ حجم الإنتاج لقطاع التجارة الداخلية في محافظة القدس 103.4 مليون دولار، وبلغت القيمة المضافة التي حققتها هذه الأنشطة لنفس العام 85.9 مليون دولار، وكانت مساهمة أنشطة تجارة التجزئة من الإنتاج ما نسبته 73.5% وما نسبته 76.3% من القيمة المضافة لقطاع التجارة الداخلية في المحافظة. وبلغ متوسط نصيب العامل بأجر من تعويضات العاملين في هذا القطاع 8,030.5 دولاراً في العام، وبلغ نصيب المشغول من الإنتاج 24,801.1 دولاراً في هذا العام فيما بلغت إنتاجية العامل بأجر من الإنتاج 66,449.8 دولاراً في العام، وبلغ نصيب المشغول من القيمة المضافة 20,612.3 دولاراً، فيما بلغ نصيب العامل بأجر من القيمة المضافة 55,226.7 دولاراً. وقد بلغت نسبة القيمة المضافة الى الإنتاج 83.1%، ونسبة تعويضات العاملين الى القيمة المضافة بلغت 14.5%، اما نسبة الاهتلاك السنوي الى الانتاج في أنشطة التجارة الداخلية فقد بلغت 2.7%.

جدول 9-16: عدد المؤسسات والمشتغلين وأهم المؤشرات الاقتصادية لانشطة التجارة الداخلية في محافظة القدس حسب النشاط الاقتصادي، 2007
Table 9-16: Number of Enterprises, Persons Engaged, and Main Economic Indicators for Internal Trade in Jerusalem Governorate by Economic Activity, 2007

(القيمة بالالف دولار امريكي)

(Value in US \$ 1000)

Economic Activity	التكوين الرأسمالي الثابت الاجمالي G. F. C. F.	إجمالي القيمة المضافة Gross Value Added	الاستهلاك الوسيط Intermediate Consumption	الإنتاج Output	تعويضات العاملين Compensation of Employees	عدد المشتغلين Number of Persons Engaged	عدد المؤسسات No. of Ent.	النشاط الاقتصادي	دليل النشاط ISIC
Sale & Repair of Motor Vehicles	457.3	13,246.7	4,181.0	17,427.7	2,897.8	799	327	بيع وصيانة المركبات وبيع الوقود	50
Wholesale Trade & Commission Trade	460.4	7,136.3	2,854.6	9,990.9	1,722.1	308	67	تجارة الجملة	51
Retail Trade, Repair of Personal Goods	1,125.5	65,549.8	10,427.5	75,977.3	7,875.6	3,062	1,801	تجارة التجزئة واصلاح السلع الشخصية	52
Total	2,043.2	85,932.8	17,463.1	103,395.9	12,495.5	4,169	2,195	المجموع	

جدول 9-17: عدد المؤسسات والمشتغلين واهم المؤشرات الاقتصادية لانشطة التجارة الداخلية في محافظة القدس منطقة (J1) حسب النشاط الاقتصادي، 2007

Table 9-17: Number of Enterprises, Persons Engaged and Main Economic Indicators for Internal trade in Jerusalem Governorate (J1) by Economic Activity, 2007

(Value in US \$ 1000)

(القيمة بالالف دولار امريكي)

Economic Activity	التكوين الرأسمالي الثابت الاجمالي G. F. C. F.	اجمالي القيمة المضافة Gross Value Added	الاستهلاك الوسيط Intermediate Consumption	الانتاج Output	تعويضات العاملين Compensation of Employees	عدد المشتغلين Number of Persons Engaged	عدد المؤسسات No. of Ent.	النشاط الاقتصادي	دليل النشاط ISIC
Sale & Repair of Motor Vehicles	170.7	8,950.7	2,812.6	11,763.3	2,082.9	301	104	بيع وصيانة المركبات وبيع الوقود	50
Wholesale Trade & Commission Trade	3.9	838.5	175.2	1,013.7	191.2	63	22	تجارة الجملة	51
Retail Trade, Repair of Personal Goods	575.1	62,840.5	8,737.5	71,578.0	7,418.3	2,410	1,342	تجارة التجزئة واصلاح السلع الشخصية	52
Total	749.7	72,629.7	11,725.3	84,355.0	9,692.4	2,774	1,468	المجموع	

جدول 9-18: بعض المعدلات المستخلصة لأنشطة التجارة الداخلية في محافظة القدس حسب النشاط الاقتصادي، 2007

Table 9-18: Selected Ratios for Internal Trade Activities in Jerusalem Governorate by Economic Activity, 2007

Economic Activity	نسبة الاهتلاك السنوي الى الانتاج Depreciation to Output %	نسبة تعويضات العمالين الى القيمة المضافة Compesation of Employees to Value Added %	نسبة القيمة المضافة الى الانتاج Value Added to Output %	نصيب العامل باجر من القيمة المضافة بالدولار Value Added per Paid Employee in (\$)	نصيب المشتغل من القيمة المضافة بالدولار Value Added per Person Engaged in (\$)	نصيب العامل باجر من الانتاج بالدولار Output per Paid Employee in (\$)	نصيب المشتغل من الانتاج بالدولار Output per Person Engaged in (\$)	نصيب العامل باجر من تعويضات العمالين بالدولار Annual Compensation per Paid Employee in (\$)	النشاط الاقتصادي	دليل النشاط ISIC
Sale & Repair of Motor Vehicles	1.8	21.9	76.0	45,056.8	16,579.1	59,277.9	21,811.9	9,856.5	بيع وصيانة المركبات وبيع الوقود	50
Wholesale Trade & Commission Trade	2.7	24.1	71.4	35,681.5	23,169.8	49,954.5	32,438.0	8,610.5	تجارة الجملة	51
Retail Trade, Repair of Personal Goods	2.9	12.0	86.3	61,723.0	21,407.5	71,541.7	24,813.0	7,415.8	تجارة التجزئة واصلاح السلع الشخصية	52
Grand Average	2.7	14.5	83.1	55,226.7	20,612.3	66,449.8	24,801.1	8,030.5	المتوسط الكلي	

جدول 9-19: بعض المعدلات المستخلصة لأنشطة التجارة الداخلية في محافظة القدس منطقة (J1) حسب النشاط الاقتصادي، 2007

Table 9-19: Selected Ratios for Internal Trade Activities in Jerusalem Governorate (J1) by Economic Activity, 2007

Economic Activity	نسبة الاهتلاك السنوي الى الانتاج Depreciation to Output %	نسبة تعويضات العاملين الى القيمة المضافة Compesation of Employees to Value Added %	نسبة القيمة المضافة الى الانتاج Value Added to Output %	نصيب العامل باجر من القيمة المضافة بالدولار Value Added per Paid Employee in (\$)	نصيب المشتغل من القيمة المضافة بالدولار Value Added per Person Engaged in (\$)	نصيب العامل باجر من الانتاج بالدولار Output per Paid Employee in (\$)	نصيب المشتغل من الانتاج بالدولار Output per Person Engaged in (\$)	نصيب العامل باجر من تعويضات العاملين بالدولار Annual Compensation per Paid Employee in (\$)	النشاط الاقتصادي	دليل النشاط ISIC
Sale & repair of motor vehicles	2.1	23.3	76.1	50,856.8	29,736.9	66,836.9	39,080.7	11,834.7	بيع وصيانة المركبات وبيع الوقود	50
Wholesale trade & commission trade	2.4	22.8	82.7	33,540.0	13,309.5	40,548.0	16,090.5	7,648.0	تجارة الجملة	51
Retail trade, repair of personal goods	3.0	11.8	87.8	71,982.1	26,074.9	81,990.8	29,700.4	8,497.5	تجارة التجزئة واصلاح السلع الشخصية	52
Grand Average	2.8	13.3	86.1	67,625.4	26,182.3	78,542.8	30,409.2	9,024.6	المتوسط الكلي	

4. أنشطة النقل والتخزين والاتصالات

بلغ عدد المؤسسات العاملة في أنشطة النقل المنظم لعام 2007 في محافظة القدس 101 مؤسسة يعمل فيها 835 مشغلاً، وبلغ حجم الإنتاج المتحقق من أنشطة النقل 29.0 مليون دولار ، وبلغ حجم القيمة المضافة التي حققتها تلك الأنشطة 15.1 مليون دولار . ويساهم نشاط النقل البري بما نسبته 57.4% من عدد المؤسسات وبما نسبته 58.8% من حجم الإنتاج و79.8% من إجمالي القيمة المضافة. وتساهم أنشطة البريد والاتصالات ووكالات السياحة والسفر والأنشطة الأخرى بما نسبته 42.6% من عدد المؤسسات، وما نسبته 41.2% من حجم الإنتاج و20.2% من إجمالي القيمة المضافة.

بلغ نصيب العامل بأجر من تعويضات العاملين لقطاع النقل المنظم في محافظة القدس 12,009.1 دولاراً في عام 2007 ، وبلغ نصيب المشتغل من الإنتاج 34,719.9 دولاراً، بينما بلغ نصيب العامل بأجر من الإنتاج 41,894.7 دولاراً، وبلغ نصيب المشتغل من القيمة المضافة 18,077.7 دولاراً فيما بلغ نصيب العامل بأجر من القيمة المضافة 21,813.4 دولاراً، وبلغت نسبة القيمة المضافة إلى الإنتاج 52.1%، ونسبة تعويضات العاملين إلى القيمة المضافة بلغت 55.1%، أما نسبة الإهلاك السنوي إلى الإنتاج في أنشطة النقل المنظم فقد بلغت 6.4%.

كما بلغ عدد المركبات العاملة ضمن قطاع النقل غير المنظم 979 مركبة يعمل بها 1,114 مشغلاً، فيما بلغ حجم الإنتاج المتحقق من هذه المركبات 22.3 مليون دولار، وبلغت القيمة المضافة المتحققة من نشاط النقل غير المنظم لهذه المركبات 11.7 مليون دولار. يساهم نشاط النقل البري للركاب غير المحدد بمواعيد (تكسي ومركبات خصوصية) بما نسبته 95.6% من إجمالي عدد (المركبات) في هذا القطاع، وما نسبته 95.7% من إجمالي عدد المشغولين وما نسبته 96.2% من حجم الإنتاج بالإضافة لما نسبته 98.0% من إجمالي القيمة المضافة، فيما يساهم نشاط النقل البري للبيضات بما نسبته 4.4% من إجمالي عدد المؤسسات (المركبات) وما نسبته 4.3% من إجمالي المشغولين، وكذلك 3.8% من حجم الإنتاج و2.0% من إجمالي القيمة المضافة، وبلغ نصيب العامل بأجر من تعويضات العاملين لقطاع النقل غير المنظم 9,810.9 دولاراً في العام وبلغ نصيب المشتغل من الإنتاج 20,011.2 دولاراً في العام بينما بلغ نصيب العامل بأجر من الإنتاج 45,712.1 دولار وبلغ نصيب المشتغل من القيمة المضافة 10,469.0 دولار فيما بلغ نصيب العامل بأجر من القيمة المضافة 23,914.5 دولار . وبلغت نسبة القيمة المضافة الى الإنتاج 52.3%، ونسبة تعويضات العاملين الى القيمة المضافة بلغت 41.0% اما نسبة الإهلاك السنوي الى الإنتاج في أنشطة النقل غير المنظم فقد بلغت 7.7%.

جدول 9-20: عدد المؤسسات والمشتغلين وأهم المؤشرات الاقتصادية لانشطة النقل المنظم في محافظة القدس حسب النشاط الاقتصادي، 2007
Table 9-20: Number of Enterprises, Persons Engaged and Main Economic Indicators for Formal Transport in Jerusalem Governorate by Economic Activity, 2007

(القيمة بالالف دولار امريكي)

(Value in US \$ 1000)

Economic Activity	التكوين الرأسمالي الثابت الاجمالي G. F. C. F.	اجمالي القيمة المضافة Gross Value Added	الاستهلاك الوسيط Intermediate Consumption	الانتاج Output	تعويضات العاملين Compensation of Employees	عدد المشتغلين Number of Persons Engaged	عدد المؤسسات No. of Ent.	النشاط الاقتصادي	دليل النشاط I S I C
Land Transport	219.8	12,052.1	4,998.1	17,045.8	5,891.3	557	58	النقل البري	60
Supporting & Auxiliary Transport	54.1	1,784.0	8,866.2	10,650.2	2,306.7	253	39	الانشطة المساعدة، انشطة وكالات السفر	+ 63
Post & Telecommunications	3.9	1,258.8	36.3	1,295.1	112.3	25	4	البريد والاتصالات السلكية واللاسلكية	64
Total	277.8	15,094.9	13,900.6	28,991.1	8,310.3	835	101	المجموع	

جدول 9-21: عدد المؤسسات والمشتغلين وأهم المؤشرات الاقتصادية لانشطة النقل المنظم في محافظة القدس منطقة (J1) حسب النشاط الاقتصادي، 2007
 Table 9-21: Number of Enterprises, Persons Engaged and Main Economic Indicators for Formal Transport in Jerusalem Governorate (J1) by Economic Activity, 2007

(القيمة بالالف دولار امريكي)

(Value in US \$ 1000)

Economic Activity	التكوين الرأسمالي الثابت الاجمالي G.F.C.F	اجمالي القيمة المضافة Gross Value Added	الاستهلاك الوسيط Intermediate Consumption	الانتاج Output	تعويضات العاملين Compensation of Employees	عدد المشتغلين No. of Persons Engaged	عدد المؤسسات No. of Ent.	النشاط الاقتصادي	دليل النشاط ISIC
Land Transport	41.6	11,650.9	4,280.3	15,931.1	5,689.4	506	44	النقل البري	60
Supporting & Auxiliary Transport	23.7	1,268.1	8,852.4	10,120.4	2,327.3	258	40	الانشطة المساعدة، أنشطة وكالات السفر	+ 63
Post & Telecommunications								البريد والاتصالات السلكية واللاسلكية	64
Total	65.3	12,919.0	13,132.7	26,051.5	8,016.7	764	84	المجموع	

جدول 9-22: بعض المعدلات المستخلصة لأنشطة النقل المنظم في محافظة القدس حسب النشاط الاقتصادي، 2007

Table 9-22: Selected Ratios for Formal Transport Activities in Jerusalem Governorate by Economic Activity, 2007

Economic Activity	نسبة الاهتلاك السني الى الانتاج	نسبة تعويضات العمالين الى القيمة المضافة	نسبة القيمة المضافة الى الانتاج	نصيب العامل باجر من القيمة المضافة بالدولار	نصيب المشتغل من القيمة المضافة بالدولار	نصيب العامل باجر من الانتاج بالدولار	نصيب المشتغل من الانتاج بالدولار	نصيب العامل باجر من تعويضات العاملين بالدولار	النشاط الاقتصادي	دليل النشاط ISIC
	Depreciation to Output %	Compensation of Employees to Value Added %	Value Added to Output %	Value Added per Paid Employee in (\$)	Value Added per Person Engaged in (\$)	Output per Paid Employee in (\$)	Output per Person Engaged in (\$)	Annual Compensation per Paid Employee in (\$)		
Land Transport	7.8	48.9	70.7	24,901.0	21,637.5	35,218.6	30,602.9	12,172.1	النقل البري	60
Supporting & Auxiliary Transport	4.9	129.3	16.8	9,695.7	7,051.4	5,7881.5	42,095.7	12,536.4	الأنشطة المساعدة، أنشطة وكالات السفر	+ 63
Post & Telecommunications	0.4	8.9	97.2	52,450.0	50,352.0	53,962.5	51,804.0	4,679.2	البريد والاتصالات السلكية واللاسلكية	64
Grand Average	6.4	55.1	52.1	21,813.4	18,077.7	41,894.7	34,719.9	12,009.1	المتوسط الكلي	

جدول 9-23: بعض المعدلات المستخلصة لأنشطة النقل المنظم في محافظة القدس منطقة (J1) حسب النشاط الاقتصادي، 2007
 Table 9-23: Selected Ratios for Formal Transport Activities in Jerusalem Governorate (J1) by Economic Activity, 2007

Economic Activity	نسبة الإهلاك السنوي إلى الإنتاج Depreciation to Output %	نسبة تعويضات العاملين إلى القيمة المضافة Compensation of Employees to Value Added %	نسبة القيمة المضافة إلى الإنتاج Value Added to Output %	نصيب العامل بأجر من القيمة المضافة بالدولار Value Added per Paid Employee in (\$)	نصيب المشتغل من القيمة المضافة بالدولار Value Added per Person Engaged in (\$)	نصيب العامل بأجر من الإنتاج بالدولار Output per Paid Employee in (\$)	نصيب المشتغل من الإنتاج بالدولار Output per Person Engaged in (\$)	نصيب العامل بأجر من تعويضات العاملين بالدولار Annual Compensation per Paid Employee in (\$)	النشاط الاقتصادي	دليل النشاط ISIC
Land Transport	7.6	48.8	73.1	26,064.7	23,025.5	35,640.0	31,484.4	12,728.0	النقل البري	60
Supporting & Auxiliary Transport	5.2	183.5	12.5	6,638.7	4,914.7	52,986.4	39,226.4	12,184.8	الأنشطة المساعدة، أنشطة وكالات السفر	+ 63
Post & Telecommunications									البريد والاتصالات السلكية واللاسلكية	64
Geand Average	6.7	62.1	49.6	20,249.1	16,909.6	40,833.1	34,098.8	12,565.4	المتوسط الكلي	

جدول 9-24: عدد المركبات والمشتغلين واهم المؤشرات الاقتصادية لانشطة النقل غير المنظم في محافظة القدس حسب النشاط الاقتصادي، 2007
Table 9-24: Number of Vehicles, Persons Engaged and Main Economic Indicators for Informal Transport in Jerusalem Governorate by Economic Activity, 2007

(Value in US \$ 1000) (القيمة بالالف دولار امريكي)

Economic Activity	إجمالي القيمة المضافة Gross Value Added	الاستهلاك الوسيط Intermediate Consumption	الإنتاج Output	عدد المشتغلين Number of Persons Engaged	عدد المركبات Number of Vehicles	النشاط الاقتصادي	دليل النشاط ISIC
Other non-scheduled passenger transport (Taxi and Private)	11,428.0	10,012.0	21,440.0	1,066	936	أنواع النقل البري الأخرى للركاب غير المحددة بموعد (تكسي عمومي ومركبات خصوصية)	6022
Freight transport by road	229.6	613.7	843.3	48	43	النقل البري للبضائع	6023
Total	11,657.6	10,625.7	22,283.3	1,114	979	المجموع	

جدول 9-25: بعض المعدلات المستخلصة لأنشطة النقل غير المنظم في محافظة القدس حسب النشاط الاقتصادي، 2007

Table 9-25: Selected Ratios for Informal Transport Activities in Jerusalem Governorate by Economic Activity, 2007

Economic Activity	نسبة الإهلاك السنوي إلى الإنتاج Depreciation to Output %	نسبة تعويضات العاملين إلى القيمة المضافة Compensation of Employees to Value Added %	نسبة القيمة المضافة إلى الإنتاج Value Added to Output %	نصيب العامل بأجر من القيمة المضافة بالدولار Value Added per Paid Employee in (\$)	نصيب المشتغل من القيمة المضافة بالدولار Value Added per Person Engaged in (\$)	نصيب العامل بأجر من الإنتاج بالدولار Output per Paid Employee in (\$)	نصيب المشتغل من الإنتاج بالدولار Output per Person Engaged in (\$)	نصيب العامل بأجر من تعويضات العاملين بالدولار Annual Compensation per Paid Employee in (\$)	النشاط الاقتصادي
Other Non-Scheduled Passenger Transport	7.6	41.0	53.3	23,686.4	10,725.1	44,437.9	20,121.2	9,711.1	أنواع النقل البري الأخرى للركاب غير المحددة بموعد
Freight Transport by Road	11.0	42.3	27.2	45,926.5	4,784.0	168,666.3	17,569.4	19,440.0	النقل البري للبضائع
Grand Average	7.7	41.0	52.3	23,914.5	10,469.0	45,712.1	20,011.2	9,810.9	المتوسط الكلي

5. أنشطة الخدمات

بلغ عدد المؤسسات العاملة في قطاع الخدمات عام 2007 في محافظة القدس 1,292 مؤسسة، ويعمل في هذه المؤسسات 6,506 مشغلاً. وبلغ حجم الإنتاج لأنشطة قطاع الخدمات في محافظة القدس حوالي 75.2 مليون دولار، وبلغ حجم القيمة المضافة المتحققة لهذه الأنشطة 60.9 مليون دولار في محافظة القدس. من ناحية أخرى فإن أنشطة الصحة والعمل الاجتماعي تحتل المركز الأول ضمن أنشطة هذا القطاع في محافظة القدس حيث ساهمت بما نسبته 34.3% من إجمالي الإنتاج في حين بلغت نسبة مساهمته في إجمالي القيمة المضافة المتحققة للقطاع نفسه في محافظة القدس 36.9%.

وتأتي أنشطة الفنادق والمطاعم في المركز الثاني حيث بلغت نسبة مساهمته 21.2% من إجمالي قيمة الإنتاج في محافظة القدس، وبلغت نسبة مساهمته في إجمالي القيمة المضافة 18.4%.

وتشير بيانات مسح الخدمات لعام 2007 في محافظة القدس إلى أن المتوسط الفعلي لنصيب العامل بأجر من تعويضات العاملين بلغ 6,269.1 دولار أمريكي وذلك على مستوى قطاع الخدمات، وبلغ نصيب المشغل من الإنتاج 11,562.2 دولاراً، بينما بلغ نصيب العامل بأجر من الإنتاج 15,976.0 دولاراً، وبلغ متوسط نصيب المشغل من القيمة المضافة 9,368.2 دولاراً، فيما بلغ نصيب العامل بأجر من القيمة المضافة 12,944.5 دولاراً، وبلغت نسبة القيمة المضافة إلى الإنتاج 81.0% ونسبة تعويضات العاملين إلى القيمة المضافة بلغت 48.4%. أما نسبة الإهلاك السنوي إلى الإنتاج في أنشطة الخدمات فقد بلغت 5.8%.

جدول 9-26: عدد المؤسسات والمشتغلين واهم المؤشرات الاقتصادية لانشطة الخدمات في محافظة القدس حسب النشاط الاقتصادي، 2007
Table 9-26: Number of Enterprises, Persons Engaged and Main Economic Indicators for Services in Jerusalem Governorate by Economic Activity, 2007

(Value in US \$ 1000)

(القيمة بالالف دولار امريكي)

Economic Activity	التكوين الرأسمالي الثابت الاجمالي G. F. C. F.	اجمالي القيمة المضافة Gross Value	الاستهلاك الوسيط Intermediate Consumption	الانتاج Output	تعويضات العاملين Compensation of Employees	عدد المشتغلين Number of Persons Engaged	عدد المؤسسات No. of Ent.	النشاط الاقتصادي	دليل النشاط ISIC
Hotels & Restaurants	176.0	11,240.9	4,672.0	15,912.9	5,571.2	783	191	الفنادق والمطاعم	H ح
Real Estate Activities	131.6	8,839.0	2,008.0	10,847.0	2,497.6	848	277	الانشطة العقارية والايجارية	K ك
Education	783.7	12,490.8	2,168.4	14,659.2	6,951.4	1,000	186	التعليم	M م
Health & Social Work	608.3	22,512.8	3,278.7	25,791.5	11,790.6	2,989	217	الصحة والعمل الاجتماعي	N ن
Other community, Social & Personal Services	3,745.6	5,866.2	2,146.9	8,013.1	2,707.7	886	421	أنشطه الخدمه الاجتماعيه والشخصيه الآخري	O س
Total	5,445.2	60,949.7	14,274.0	75,223.7	29,518.5	6,506	1,292	المجموع	

جدول 9-27: عدد المؤسسات والمشتغلين وأهم المؤشرات الاقتصادية لانشطة الخدمات في محافظة القدس منطقة (J1) حسب النشاط الاقتصادي، 2007
Table 9-27: Number of Enterprises, Persons Engaged and Main Economic Indicators for services in Jerusalem Governorate (J1) by Economic Activity, 2007

(القيمة بالالف دولار امريكي)

(Value in US \$ 1000)

Economic Activity	التكوين الرأسمالي الثابت الاجمالي G. F. C. F.	اجمالي القيمة المضافة Gross Value Added	الاستهلاك الوسيط Intermediate Consumption	الانتاج Output	تعويضات العاملين Compensation of Employees	عدد المشتغلين Number of Persons Engaged	عدد المؤسسات No. of Ent.	النشاط الاقتصادي	دليل النشاط ISIC
Hotels & Restaurants	176.0	11,240.9	4,672.0	15,912.9	5,571.2	738	191	الفنادق والمطاعم	H ح
Real Estate, Renting & Business Activities	85.3	8,087.5	1,585.0	9,672.5	2,266.4	657	162	الانشطة العقارية والايجاريه	K ك
Education	247.5	7,325.1	750.2	8,075.3	3,805.5	407	97	التعليم	M م
Health & Social Work	479.1	21,240.5	2,547.0	23,787.5	11,162.4	2,779	124	الصحة والعمل الاجتماعي	N ن
Other community, Social & Personal Services	113.6	4,793.2	1,129.3	5,922.5	1,569.8	432	188	أنشطه الخدمه الاجتماعيه والشخصيه الاخرى	O س
Total	1,101.5	52,687.2	10,683.5	63,370.7	24,375.3	5,013	762	المجموع	

جدول 9-28: بعض المعدلات المستخلصة لأنشطة الخدمات في محافظة القدس حسب النشاط الاقتصادي، 2007
Table 9-28: Selected Ratios for Services Activities in Jerusalem Governorate by Economic Activity, 2007

Economic Activity	نسبة الاهلاك السني الى الانتاج Depreciation to Output %	نسبة تعويضات العمالين الى القيمة المضافة Compensation of Employee s to Value Added %	نسبة القيمة المضافة الى الانتاج Value Added to Output %	نصيب العامل باجر من القيمة المضافة بالدولار Value Added per Paid Employee in (\$)	نصيب المشتغل من القيمة المضافة بالدولار Value Added per Person Engaged in (\$)	نصيب العامل باجر من الانتاج بالدولار Output per Paid Employee in (\$)	نصيب المشتغل من الانتاج بالدولار Output per Person Engage d in (\$)	نصيب العامل باجر من تعويضات العمالين بالدولار Annual Compens- ation per Paid Employee in (\$)	النشاط الاقتصادي	دليل النشاط ISIC
Hotels & Restaurants	6.6	49.6	70.6	9,159.3	15,226.3	12,966.1	21,554.7	4,539.5	الفنادق والمطاعم	ح H
Real Estate Activities	2.1	28.3	81.5	29,100.9	10,418.4	35,711.7	12,785.1	8,222.8	الأنشطة العقارية والايجارية	ك K
Education	9.3	55.7	85.2	12,925.3	12,484.8	15,169.1	14,652.2	7,193.2	التعليم	م M
Health & Social Work	5.1	52.4	87.3	14,417.2	7,530.9	16,516.9	8,627.6	7,550.7	الصحة والعمل الاجتماعي	ن N
Other community, Social & Personal Services	5.2	46.2	73.2	9,030.0	6,620.1	12,334.8	9,042.9	4,168.1	أنشطة الخدمة الاجتماعيه والشخصيه الاخرى	و O
Grand Average	5.8	48.4	81.0	12,944.5	9,368.2	15,976.0	11,562.2	6,269.1	المتوسط الكلي	

جدول 9-29: بعض المعدلات المستخلصة لأنشطة الخدمات في محافظة القدس منطقة (J1) حسب النشاط الاقتصادي، 2007
Table 9-29: Selected Ratios for Services Activities in Jerusalem Governorate (J1) by Economic Activity, 2007

Economic Activity	نسبة الاهتلاك السنوي الى الانتاج	نسبة تعويضات العاملين الى القيمة المضافة	نسبة القيمة المضافة الى الانتاج	متوسط نصيب العامل باجر من القيمة المضافة بالدولار	متوسط نصيب العامل من القيمة المضافة بالدولار	متوسط إنتاجية العامل باجر من الإنتاج بالدولار	متوسط إنتاجية العامل من الإنتاج بالدولار	متوسط نصيب العامل باجر من تعويضات العاملين بالدولار	النشاط الاقتصادي	دليل النشاط ISIC
	Depreciation to Output%	Compensation of Employees to Value Added %	Value Added to Output	Value Added per Paid Employee in (\$)	Value Added per Person Engaged in (\$)	Output per Paid Employee in (\$)	Output per Person Engaged in (\$)	Annual Compensation per Paid Employee in (\$)		
Hotels & Restaurants	6.6	49.6	70.6	9,159.3	15,226.3	12,966.1	21,554.7	4,539.5	الفنادق والمطاعم	H ح
Real Estate, Renting & Business Activities	1.5	28.0	83.6	35,296.7	12,307.5	42,214.2	14,719.6	9,891.5	الانشطة العقارية والايجاره	K ك
Education	3.0	52.0	90.7	14,971.4	17,992.8	16,504.7	19,835.5	7,777.9	التعليم	M م
Health & Social Work	4.0	52.6	89.3	14,755.0	7,642.6	16,524.3	8,559.1	7,754.1	الصحة والعمل الاجتماعي	N ن
Other Community, Social & Personal Serv.	4.5	32.7	80.9	12,523.0	11,102.8	15,473.4	13,718.6	4,101.2	أنشطه الخدمه الاجتماعيه والشخصيه الاخرى	O س
Grand Average	4.2	46.3	83.1	13,982.9	10,509.3	16,818.2	12,640.3	6,469.1	المتوسط الكلي	

المصادر

1. الجهاز المركزي للإحصاء الفلسطيني، 2009. إحصاءات رخص الأبنية 2008. رام الله - فلسطين.
2. الجهاز المركزي للإحصاء الفلسطيني، 2008. كتاب القدس الإحصائي السنوي رقم"10". رام الله - فلسطين.
3. الجهاز المركزي للإحصاء الفلسطيني، 2009. الحسابات القومية بالأسعار الجارية والثابتة (2004-2007). رام الله - فلسطين.
4. الجهاز المركزي للإحصاء الفلسطيني، 2005. التعداد العام للمنشآت وتحديثاته لغاية 31 كانون اول 2005. رام الله-فلسطين.
5. الجهاز المركزي للإحصاء الفلسطيني، 2009. سلسلة المسوح الاقتصادية، 2007. (بيانات غير منشورة). رام الله فلسطين.
6. الجهاز المركزي للإحصاء الفلسطيني، 2009. نشرة الأسعار والأرقام القياسية، 2008. رام الله - فلسطين.
7. الجهاز المركزي للإحصاء الفلسطيني، 2008، التعداد العام للسكان والمساكن والمنشآت 2007، رام الله - فلسطين
8. الجهاز المركزي للإحصاء الفلسطيني، 2009، النقل- القطاع غير المنظم، 2007. (بيانات منشورة) رام الله - فلسطين

الفصل العاشر

السياحة

الفصل العاشر

السياحة

يعرض هذا الفصل عدة مؤشرات حول النشاط الفندقى وحركة النزلاء فى الفنادق. وتشمل هذه المؤشرات عدد الفنادق العاملة وعدد الغرف والأسرة المتوفرة فيها، والمرافق والتجهيزات فى الفنادق وفى الغرف، وعدد لىالى المبيت خلال فترة الإسناد الزمنى، وعدد النزلاء حسب الجنسية، ومعدلات إشغال الغرف والأسرة ومعدلات لىالى المبيت، وعدد العاملين فى الفنادق. هذا ويشمل الفصل تعريفات لأهم المؤشرات السياحية الواردة فيه.

المصدر الرئيسى لبيانات هذا الفصل هو مسح الفنادق للأعوام 1999-2008.

المفاهيم الأساسية:

- الفندق:** يصنف ضمن منشآت الإقامة السياحية الجماعية التي توفر المبيت للزائر في غرفة أو غير ذلك، على أن يكون عدد الأماكن المتوفرة في الفندق تستوعب مجموعة أشخاص يزيد عن معدل عدد أفراد عائلة واحدة، وتكون تحت إدارة موحدة وتقدم خدمات وتسهيلات تشمل خدمة الغرف واعداد الأسرة يوميا وتنظيف المرافق الصحية، ومصنفة في درجات وفئات وفقا للتسهيلات والخدمات التي تقدمها.
- عدد الغرف:** الغرف المعدة للاستخدام من النزلاء للمبيت، وتكون الغرف مفردة أو ثنائية أو ثلاثية أو رباعية، وصنفت الغرف التي تشمل أكثر من أربعة أسرة تحت (أخرى)، أما الجناح فيتألف من غرفة نوم واحدة أو أكثر وصالة وحمام خاص.
- عدد الأسرة:** هو إجمالي عدد الأسرة المفردة في الفندق والمعدة للاستخدام من قبل النزلاء باستثناء الأسرة التي تضاف إلى الفندق عند الطلب ويعتبر السرير المزدوج داخل الفندق سريرين مفردين.
- النزلاء:** هم الأشخاص الذين ينزلون في الفندق بأجر، ويعتبر كل من يترك الفندق ولو لليلة واحدة ثم يعود للفندق ثانية بمثابة نزيل جديد.
- إشغال الأسرة (عدد ليالي المبيت):** تمثل الأسرة المحجوزة للنزول في الفندق لأجل المبيت سواء أتم المبيت فيها فعليا أو لم يتم، حيث يقاس بوحدة ليلة / شخص.
- الغرف المشغولة:** هي عدد الغرف التي تم حجزها ومدفوعة الأجر من قبل النزلاء لاستخدامها لغرض المبيت. وتعتبر الغرفة مشغولة سواء استخدمت فعليا أو لم تستخدم.

النشاط الفندقى:

بلغ عدد الفنادق العاملة في محافظة القدس في كانون أول 2008، ما مجموعه 29 فندقاً عاملاً من أصل 41، حيث توقف العديد منها بسبب الأحداث التي تشهدها الأراضي الفلسطينية من الحصار والإغلاق الإسرائيلي منذ اندلاع انتفاضة الأقصى في شهر أيلول عام 2000. يتوفر في الفنادق العاملة ما مجموعه 1,317 غرفة و 2,771 سريراً وبلغ متوسط عدد العاملين فيها 474 عاملاً خلال عام 2008، منهم 407 من الذكور و 67 من الإناث.

جدول 10-1: عدد الغرف المجهزة في الفنادق العاملة في محافظة القدس حسب توفر خدمات مختارة، 2008-2001

Table 10-1: Number of Furnished Rooms in Operated hotels in Jerusalem Governorate by Availability of Selected Facilities, 2001-2008

هاتف	تكييف	تدفئة	ثلاجة	تلفزيون	مذياع	حمام خاص	عدد الغرف*	عدد الفنادق*	السنة
Telephone	Air Condition	Heaters	Refrigerator	T.V	Radio	Private Bathroom	No. of Rooms*	No. of Hotels*	Year
719	703	800	442	660	583	798	836	29	2001
763	735	844	309	721	515	847	915	21	2002
763	726	834	309	719	515	838	907	20	2003
813	759	914	315	748	515	913	985	23	2004
740	647	802	280	678	453	822	869	18	2005
1,035	1,029	1,058	426	848	598	1,054	1,209	22	2006
880	870	1,150	220	836	451	1,091	1,249	25	2007
905	999	1,135	356	845	400	1,164	1,317	29	2008

*Represent the number at the end of the year.

* يمثل العدد كما في نهاية العام.

جدول 10-2: عدد الفنادق في محافظة القدس حسب توفر خدمات عامة مختارة، 2001-2008
Table 10-2: Number of Hotels in Jerusalem Governorate by Availability of Selected Public Services, 2001- 2008

السنة	عدد الفنادق	فاكس	بريد إلكتروني	طباعة	تصوير وثائق	مصبغة	متاجر	صالون تجميل	خدمات للغرف	أخرى
Year	No. of Hotels	Fax	E-mail	Printing	Copy Printer	Dry Clean	Shops	Beauty Salon	Room Services	Others
2001	29	16	12	10	10	8	5	1	10	6
2002	21	18	15	12	11	11	4	1	11	3
2003	20	16	14	12	11	10	4	2	11	5
2004	23	21	17	14	13	13	4	1	13	6
2005	18	16	14	12	10	8	3	1	12	6
2006	22	21	17	15	16	11	2	3	17	7
2007	25	25	23	14	13	12	5	4	16	12
2008	29	26	22	11	20	7	2	4	17	2

جدول 10-3: عدد المرافق العامة المتوفرة في فنادق محافظة القدس، 2001- 2008
Table 10-3: Number of Public Utilities Available in Jerusalem Hotels, 2001- 2008

السنة	المطاعم		قاعات الاجتماعات		موقف سيارات		عدد المصاعد	عدد المسابح	عدد الملاعب/ الصالات الرياضية
	Restaurants		Conference Halls		Parking				
	السعة/ فرد	العدد	السعة/ فرد	العدد	السعة/ سيارة	العدد			
Year	Capacity/ Person	Number	Capacity/ Person	Number	Capacity/ Car	Number	No. of Lifts	No. of Swimming pools	No. of Playgrounds/ Sport
2001	17	1,532	24	1,125	8	161	11	1	-
2002	18	1,527	25	1,465	9	205	14	1	1
2003	17	1,515	24	1,430	10	205	14	1	1
2004	18	1,625	27	1,476	10	205	15	1	1
2005	17	1,475	21	1,375	8	175	12	1	1
2006	24	2,473	82	1,710	12	215	17	1	1
2007	27	2,350	23	1,765	12	226	12	1	-
2008	32	2,615	25	6,134	11	214	19	1	1

ينضح من الشكل (1-10) الإنخفاض في معطيات النشاط الفندقي في محافظة القدس خلال سنوات إنتفاضة الأقصى.

شكل 1-10: التغير النسبي في أبرز المؤشرات الفندقية لمحافظة القدس، 2008-2000 مقارنة مع عام 1999

Figure 10-1: Percentage Changes of Main Hotel Indicators in Jerusalem During the Period 2000 – 2008, Compared with the Year 1999.

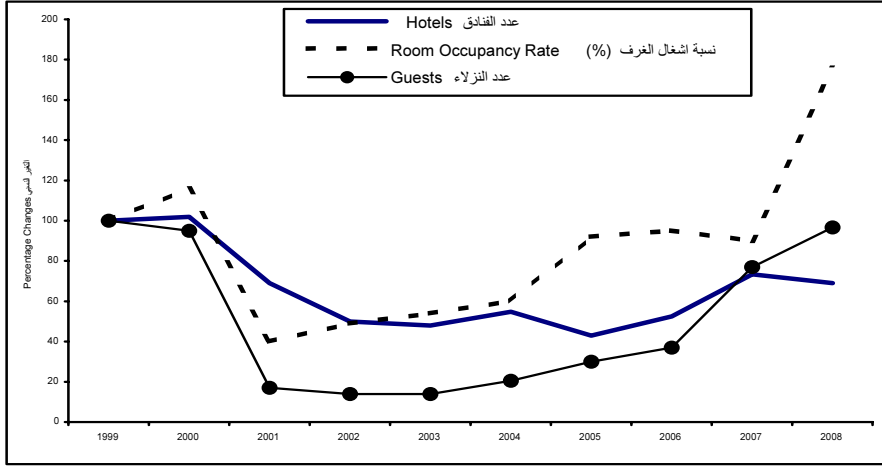

جدول 4-10: عدد نزلاء الفنادق في الأراضي الفلسطينية حسب المنطقة، 2001-2008

Table 10-4: Number of Guests in the Palestinian Territory Hotels by Region, 2001-2008

قطاع غزة Gaza Strip	الضفة الغربية				الأراضي الفلسطينية Palestinian Territory	السنة Year
	الجنوب South	القدس Jerusalem	الوسط Middle	الشمال North		
2,240	2,791	37,295	12,324	5,558	60,208	2001
6,118	2,291	29,497	10,547	2,904	51,357	2002
4,556	3,427	29,970	20,849	4,010	62,812	2003
10,398	6,934	44,514	33,432	4,906	100,184	2004
7,654	16,740	64,784	37,839	4,891	131,908	2005
2,699	32,716	80,000	31,958	4,428	151,801	2006
1,398	58,398	147,921	103,944	4,205	315,866	2007
1,937	146,718	209,751	82,055	5,672	446,133	2008

جدول 5-10: المؤشرات الرئيسية للنشاط الفندقي في محافظة القدس، 2001-2008

Table 10-5: Main Indicators for Hotel Activities in Jerusalem Governorate, 2001-2008

Indicator	السنة								المؤشر
	2008	2007	2006	2005	2004	2003	2002	2001	
Number of Hotels*	29	25	22	18	23	20	21	29	عدد الفنادق*
Number of Rooms*	1,317	1,249	1,209	869	985	907	915	836	عدد الغرف*
Number of Beds*	2,771	2,831	2,758	1,967	2,362	2,147	2,199	2,032	عدد الأسرة*
Average of Room Occupancy	888.9	568.4	242.8	308	215	184	166	171	متوسط اشغال الغرف
Room Occupancy Rate(%)	67.9	45.5	20.4	35.5	23.0	20.7	19.7	15.4	نسبة اشغال الغرف (%)
Average of Bed Occupancy	1,616.4	1,080.1	488.9	513	353	258	249	315	متوسط اشغال الأسرة
Bed Occupancy Rate (%)	53.1	38.1	19.0	26.1	15.0	12.2	12.0	12.1	نسبة اشغال الأسرة (%)
Number of Guests	209,751	147,921	80,000	64,784	44,514	29,970	29,497	37,295	عدد النزلاء
Number of Guest Nights	591,596	394,239	224,633	187,284	128,843	94,227	90,847	114,811	عدد ليلي المبيت

*Represent the number at the end of the year.

* يمثل العدد كما في نهاية العام.

جدول 6-10: النشاط الفندقى في محافظة القدس لمؤشرات مختارة حسب الشهر، 2008
 Table 10-6: Activities in Jerusalem Governorate Hotels for Selected Indicators
 by Month, 2008

Month	إشغال الأسرة Bed Occupancy		إشغال الغرف Room Occupancy		عدد ليالي المبيت No. of Guest Nights	عدد النزلاء No. of Guests	عدد الأسرة المتاح No. of available Beds	عدد الغرف المتاح No. of available Rooms	عدد الفنادق No. of Hotels	الشهر
	النسبة % Rate	المتوسط Average	النسبة % Rate	المتوسط Average						
	January	27.3	798.4	35.9						
February	31.0	895.4	46.9	583.6	25,966	8,809	2,890	1,244	26	شباط
March	61.5	1,820.4	89.5	1,137.2	56,431	22,155	2,958	1,270	26	آذار
April	88.9	2,578.5	78.9	997.1	77,354	31,410	2,901	1,264	26	نيسان
May	69.6	2,175.5	76.1	1,063.2	67,442	22,468	3,127	1,397	27	أيار
June	38.2	1,182.1	52.2	717.5	35,462	12,568	3,096	1,374	27	حزيران
July	24.2	1,054.8	46.8	645.1	32,700	11,216	4,356	1,378	27	تموز
August	51.6	1,619.2	64.8	858.1	50,195	14,720	3,135	1,324	25	أب
September	57.3	1,594.7	64.3	852.7	47,840	18,677	2,784	1,327	25	أيلول
October	73.9	2,137.8	89.0	1,211.0	66,271	17,261	2,892	1,361	27	تشرين أول
November	75.7	2,106.8	103.7	1,315.3	63,205	25,119	2,784	1,268	28	تشرين ثانى
December	51.2	1,418.7	62.1	815.8	43,979	17,033	2,771	1,314	29	كانون أول
Annual Average	53.0	1,616.4	67.5	888.9	*591,596	*209,751	3,052	1,317	29	المعدل السنوي

* Total of the year

* المجموع السنوي

جدول 10-7: متوسط عدد العاملين في فنادق محافظة القدس حسب الربع وطبيعة العمل والجنس، 2008
 Table 10-7: Average Number of Persons Engaged in Jerusalem Governorate Hotels by Quarter, Type of Work and Sex, 2008

Quarter	المجموع Total		إنتاج Operation		إدارة Administration		عدد الفنادق* No. of Hotels*	الربع
	إناث Females	ذكور Males	إناث Females	ذكور Males	إناث Females	ذكور Males		
First Quarter	55	348	38	289	17	59	26	الربع الأول
Second Quarter	64	377	47	311	17	66	26	الربع الثاني
Third Quarter	66	404	47	339	19	65	24	الربع الثالث
Fourth Quarter	79	496	54	415	25	81	29	الربع الرابع
Average	67	407	47	339	20	68		المتوسط

* Represents Number of Hotels at the end of the Quarter

* يمثل عدد الفنادق في نهاية الربع

جدول 8-10: توزيع النزلاء في فنادق محافظة القدس والأراضي الفلسطينية حسب الجنسية والربع، 2008
Table 10-8: Distribution of Guests in Jerusalem Governorate and Palestinian Territory Hotels by Nationality and Quarter, 2008

Region and Quarter	المجموع Total	Nationality الجنسية										عدد الفنادق No. of Hotels	المنطقة والربع
		استراليا ونيوزيلندا Australia & New Zealand	أفريقيا Africa	باقي أوروبا Other European	الاتحاد الأوروبي European Union	دول أمريكا الأخرى Other American Countries	الولايات المتحدة وكندا U.S.A & Canada	آسيا Asia	إسرائيل Israel	دول عربية Arab Countries	فلسطين Palestine		
Jerusalem Governorate													محافظة القدس
First quarter	39,279	41	2,257	7,881	19,302	657	3,137	2,534	3,465	3	2	26	الربع الأول
Second quarter	66,446	464	363	25,414	27,953	1,300	3,942	3,381	3,608	21	0	26	الربع الثاني
Third quarter	44,613	167	759	11,955	19,806	727	4,057	2,821	4,282	38	1	24	الربع الثالث
Fourth quarter	59,413	352	1,437	9,504	31,848	1,687	7,071	3,560	3,726	147	81	29	الربع الرابع
Total	209,751	1,024	4,816	54,754	98,909	4,371	18,207	12,296	15,081	209	84		المجموع الأراضي الفلسطينية
Palestinian Territory													
First quarter	88,854	95	5,496	9,709	34,695	1,085	6,143	9,183	5,234	535	16,679	84	الربع الأول
Second quarter	129,842	613	1,423	31,365	53,951	2,498	7,932	8,576	4,927	561	17,996	88	الربع الثاني
Third quarter	100,942	1,790	1,082	18,219	42,903	1,117	6,306	7,469	7,652	1,222	13,182	86	الربع الثالث
Fourth quarter	126,495	957	1,678	21,793	55,447	3,068	11,304	12,661	7,764	690	11,133	87	الربع الرابع
Total	446,133	3,455	9,679	81,086	186,996	7,768	31,685	37,889	25,577	3,008	58,990		المجموع

المصادر

1. الجهاز المركزي للإحصاء الفلسطيني، 2008. كتاب القدس الإحصائي السنوي رقم "9". رام الله - فلسطين.
2. الجهاز المركزي للإحصاء الفلسطيني، 2008. النشاط الفندقي في الأراضي الفلسطينية (النشرة السنوية 2008-). رام الله - فلسطين.

الفصل الحادي عشر

التعليم

الفصل الحادي عشر

التعليم

يحتوي هذا الفصل تعريفاً لقائمة المفاهيم الأساسية المستخدمة في الجداول الإحصائية وملخصاً لأبرز العناصر التربوية في محافظة القدس، وتشمل المؤشرات الرئيسية للتعليم كالمدراس والطلبة والمعلمين والشعب والخدمات والمرافق المتوفرة إضافة إلى مؤشرات التعليم العالي في الجامعات الفلسطينية المقدسية وكليات المجتمع المتوسطة وطلابها وخريجياتها. بالإضافة لمعدلات معرفة القراءة والكتابة للأفراد 15 سنة فأكثر كذلك التوزيع النسبي حسب الحالة التعليمية.

يستند هذا الفصل في بياناته على مسح التعليم الذي نفذه الجهاز المركزي للإحصاء الفلسطيني بالتعاون مع وزارة التربية والتعليم العالي الفلسطينية حتى العام الدراسي 1999/1998 والذي أصبح من مسؤولية وزارة التربية والتعليم العالي لاحقاً، إضافة إلى بيانات السجلات الإدارية من المؤسسات التعليمية المختلفة والتي تشمل الجامعات وكليات المجتمع المتوسطة الفلسطينية في محافظة القدس. كما ويحتوي على بيانات الخصائص التعليمية لأفراد المجتمع الفلسطيني في محافظة القدس، وذلك للأعوام 2005-2008 والتي تم اشتقاقها من بيانات مسح القوى العاملة للأعوام المذكورة والذي ينفذه الجهاز المركزي للإحصاء الفلسطيني منذ العام 1995.

المفاهيم الأساسية

<p>كل من يتعلم في أي مؤسسة تعليمية.</p>	<p>الطالب:</p>
<p>كل من يتولى التعليم في أي مؤسسة تعليمية بإجازة تمنحه إياها وزارة التربية والتعليم أو أي مؤسسة أخرى تستطيع منح مثل هذه الإجازة.</p>	<p>المعلم:</p>
<p>كل مؤسسة تعليمية غير رياض الأطفال بغض النظر عن عدد طلبتها وتركيبها الصفّي، حيث أن أدنى صف فيها لا يقل عن الصف الأول وأعلى صف لا يزيد عن الصف الثاني عشر.</p>	<p>المدرسة:</p>
<p>كل مؤسسة تعليمية تديرها وزارة التربية والتعليم، أو أي وزارة أو سلطة حكومية.</p>	<p>المدرسة الحكومية:</p>
<p>كل مؤسسة تعليمية غير حكومية أو خاصة تديرها أو تشرف عليها وكالة الغوث لتشغيل اللاجئين الفلسطينيين.</p>	<p>مدرسة الوكالة:</p>
<p>كل مؤسسة تعليمية أهلية أو أجنبية غير حكومية مرخصة بؤسستها أو يرأسها أو يديرها أو وينفق عليها فرد أو أفراد أو جمعيات أو هيئات فلسطينية أو أجنبية.</p>	<p>المدرسة الخاصة:</p>
<p>تصنف المدرسة حسب جنس الطلبة الذين يدرسون فيها، فإما أن تكون للذكور أو للإناث أو مدرسة مختلطة للذكور والإناث معاً.</p>	<p>جنس المدرسة:</p>
<p>كل مؤسسة تعليمية تقدم تربية للطفل قبل مرحلة التعليم الأساسي بسنتين على الأكثر، وتحصل على ترخيص مزاوله المهنة من وزارة التربية والتعليم. وتقسم إلى مرحلتين: مرحلة البستان، يكون الأطفال فيها عادة في سن الرابعة ومرحلة التمهيدي ويكون الأطفال فيها عادة في سن الخامسة.</p>	<p>روضة الأطفال:</p>
<p>كل مؤسسة اشتملت على تعليم أي نوع من أنواع المواد التعليمية والمهارات بعد المرحلة الثانوية بحيث نقل مدة الدراسة فيها عن أربع سنوات.</p>	<p>كلية المجتمع المتوسطة:</p>
<p>قاعدة التعليم والأساس الذي تقوم عليه مراحل التعليم الأخرى، ومدتها عشر سنوات.</p>	<p>المرحلة الأساسية:</p>
<p>المرحلة التي تلي المرحلة الأساسية ومدتها سنتان.</p>	<p>المرحلة الثانوية:</p>
<p>مجموعة من الطلبة يضمهم صف واحد أو أكثر ويشتركون في غرفة صفية واحدة في أي مرحلة دراسية معينة.</p>	<p>الشعبة:</p>
<p>الجهة المسؤولة عن المدرسة قانونياً وإدارياً، وتشمل الحكومة أو وكالة الغوث أو خاصة، أو سلطة التعليم الإسرائيلية في القدس.</p>	<p>الجهة المشرفة:</p>
<p>الموظف الذي يعمل بدوام كامل.</p>	<p>متفرغ:</p>
<p>الموظف الذي يعمل بدوام جزئي.</p>	<p>غير متفرغ:</p>

الواقع التعليمي في محافظة القدس

أولاً: المدارس ورياض الأطفال⁽¹⁾:

بلغ عدد المدارس في العام الدراسي 2008/2009⁽²⁾ في محافظة القدس 198 مدرسة في حين كانت 186، 188، 194 مدرسة للأعوام الدراسية، 2006/2005، 2007/2006، 2008/2007 على التوالي وذلك باستثناء المدارس التي تشرف عليها وزارة المعارف والبلدية الإسرائيليتين. وتتوزع المدارس ورياض الأطفال حسب الجهة المشرفة في محافظة القدس للأعوام الدراسية الأربعة الأخيرة على النحو التالي:

جدول 11-1: المدارس ورياض الأطفال في محافظة القدس حسب الجهة المشرفة،
2009/2008-2006/2005

Table 11-1: Schools and Kindergartens in Jerusalem Governorate by
Supervising Authority, 2005/2006-2008/2009

Supervising Authority	2009/2008	2008/2007	2007/2006	2006/2005	الجهة المشرفة
Government	97	96	94	93	حكومة
UNRWA	17	17	16	16	وكالة الغوث
Private \ Schools	84	81	78	77	خاصة/مدارس
Private \ Kindergartens	..	85	93	93	خاصة/رياض أطفال
Total	198	279	281	279	المجموع

وبخصوص عدد الطلبة في المدارس للعام الدراسي 2008/2009 في محافظة القدس فقد بلغ 63,971 طالباً وطالبة، منهم 30,471 من الذكور و33,500 من الإناث، بينما كان عدد الطلبة في المدارس، 59,388، 59,710، 62,274 طالباً للأعوام الدراسية، 2006/2005، 2007/2006، 2008/2007 على التوالي.

⁽¹⁾ بيانات هذا القسم لا تشمل المدارس ورياض الأطفال التي تشرف عليها سلطة التعليم التابعة لوزارة المعارف والبلدية الإسرائيليتين.
⁽²⁾ بيانات العام الدراسي 2008/2009 بيانات أولية.

جدول 11-2: طلبة المدارس ورياض الأطفال في محافظة القدس حسب المرحلة،
2009/2008-2006/2005

Table 11-2: Schools and Kindergartens Students in Jerusalem Governorate by Stage, 2005/2006-2008/2009

Stage	2009/2008	2008/2007	2007/2006	2006/2005	المرحلة
Kindergarten	..	7,312	7,531	7,318	رياض الأطفال
Basic Stage	57,175	56,035	53,929	54,004	المرحلة الأساسية
Secondary Stage	6,796	6,239	5,781	5,384	المرحلة الثانوية
Total	63,971	69,586	67,241	66,706	المجموع

تشير البيانات الأولية للعام الدراسي 2009/2008 إلى أن معدل عدد الطلبة لكل معلم في مدارس محافظة القدس والتي تشرف عليها الحكومة بلغ 19.3 طالباً لكل معلم، في حين بلغ هذا المعدل 26.8 طالباً في المدارس التي تشرف عليها الوكالة و15.9 طالباً في المدارس الخاصة.

جدول 11-3: معدل عدد الطلبة لكل معلم في المدارس ورياض الأطفال في محافظة القدس حسب
الجهة المشرفة، 2009/2008 - 2006/2005

Table 11-3: Average Number of Students per Teacher in Schools and Kindergartens in Jerusalem Governorate by Supervising Authority, 2005/2006- 2008/2009

Supervising Authority	2009/2008	2008/2007	2007/2006	2006/2005	الجهة المشرفة
Government	19.3	21.0	20.6	21.8	حكومة
UNRWA	26.8	26.5	25.7	27.3	وكالة الغوث
Private / Schools	15.9	17.9	17.8	17.7	خاصة/مدارس
Private / Kindergartens	..	22.1	22.8	24.0	خاصة/رياض أطفال
Grand Average	18.4	20.4	20.4	21.1	المعدل العام

أما عدد الشعب الصفية في المدارس للعام الدراسي 2009/2008 في محافظة القدس فقد بلغت 2,413 شعبة، منها 739 شعبة للذكور، و959 شعبة للإناث، و715 شعبة مختلطة، وبالمقابل كان عدد الشعب في المدارس للعام الدراسي 2008/2007 في محافظة القدس 2,327 شعبة منها 719 شعبة للذكور، و919 شعبة للإناث، و689 شعبة مختلطة.

وتفيد البيانات أن معدل الطلبة لكل شعبة في مدارس محافظة القدس التابعة للحكومة للعام الدراسي 2009/2008 بلغ 26.1 طالباً بينما كان 35.9 طالباً في مدارس وكالة الغوث، و 24.9 طالباً لكل شعبة في المدارس الخاصة.

ثانياً: مدارس ورياض أطفال سلطة التعليم الإسرائيلية (المدارس التابعة للمعارف والبلدية الإسرائيليتين):

بلغ عدد المدارس ورياض الأطفال التي تشرف عليها سلطة التعليم الإسرائيلية للعام الدراسي 2005/2004 في محافظة القدس 44 مدرسة حيث يستثنى منها مدارس ذوي الاحتياجات الخاصة. وبلغ عدد الطلبة في هذه المدارس 42,063 طالباً منهم 3,505 طالباً في رياض الأطفال و 20,671 طالباً في المرحلة الابتدائية و 10,668 طالباً في المرحلة الإعدادية، و 6,542 طالباً في المرحلة الثانوية، أما عدد الطلبة من ذوي الاحتياجات الخاصة فقد بلغ 677 طالباً (132 طفلاً في رياض الأطفال، 235 طالباً في المدارس الابتدائية، 310 طالباً في المدارس ما بعد الابتدائية). وبعد عامين دراسيين فقط، وفي العام الدراسي 2007/2006 ازداد عدد الطلبة الفلسطينيين في هذه المدارس بنسبة 31% ليبلغ عددهم 55,066 طالباً وطالبة.

وبلغ عدد الشعب الصفية 1,377 شعبة منها 118 شعبة في رياض الأطفال و 631 شعبة في المرحلة الابتدائية و 316 شعبة في المرحلة الإعدادية و 230 شعبة في المرحلة الثانوية إضافة إلى 82 شعبة خاصة بذوي الاحتياجات الخاصة (15 شعبة في رياض الأطفال، و 27 شعبة في المدارس الابتدائية، و 40 شعبة في المدارس ما بعد الابتدائية). وفي العام الدراسي 2007/2006 بلغ عدد الشعب الصفية 1,853 أي بزيادة قدرها 35% مقارنة بالعام الدراسي 2005/2004.

وفي العام الدراسي 2007/2006 بلغ معدل عدد الطلبة لكل شعبة 27.0 طالباً في رياض الأطفال و 31 طالباً لكل شعبة في كل من المرحلة الابتدائية، ومرحلة التعليم ما بعد الابتدائية وبلغ معدل عدد الطلبة لكل شعبة لذوي الاحتياجات الخاصة 8.7 طالباً، وذلك للعام 2007/2006.

ثالثاً: التعليم العالي - الجامعات وكليات المجتمع المتوسطة:

بلغ عدد الطلبة الملتحقين للعام الدراسي 2008/2007 في جامعات محافظة القدس 10,956 طالباً وطالبة، منهم 5,362 ذكراً، و5,594 أنثى. وبلغ عدد طلبة كليات المجتمع المتوسطة في العام نفسه 474 طالباً وطالبة منهم 144 ذكراً و330 أنثى، أما عدد خريجي الجامعات في العام الدراسي 2007/2006 فقد بلغ 1679 طالباً وطالبة منهم 809 ذكراً و870 أنثى. وبلغ عدد خريجي كليات المجتمع المتوسطة في العام نفسه 162 طالباً وطالبة منهم 27 ذكراً و135 أنثى. وبلغ عدد العاملين في التدريس في الجامعات 422 عضو هيئة تدريس للعام 2008/2007 منهم 327 ذكراً و95 أنثى. أما في كليات المجتمع المتوسطة فقد بلغ عدد أعضاء هيئة التدريس 34 عضو هيئة تدريس لنفس العام منهم 26 ذكراً و8 أنثى.

رابعاً: الخصائص التعليمية لسكان محافظة القدس:

حسب معطيات العام 2008، بلغت نسبة الأمية للأفراد الذين أعمارهم 15 سنة فأكثر في محافظة القدس 4.9% بواقع 3.1% للذكور و6.8% للإناث، في حين كانت هذه النسبة 5.0% لعام 2007 بواقع 2.6% للذكور و7.4% للإناث.

جدول 4-11: توزيع المدارس ورياض الأطفال في محافظة القدس حسب الجهة المشرفة والجنس،
2009/2008-2008/2007

Table 11-4: Distribution of Schools and Kindergartens in Jerusalem Governorate by Supervising Authority and Sex, 2007/2008-2008/2009

Supervising Authority	2009/2008				2008/2007				الجهة المشرفة
	المجموع	مختلطة	إناث	ذكور	المجموع	مختلطة	إناث	ذكور	
	Total	Co-ed	Females	Males	Total	Co-ed	Females	Males	
Jerusalem Governorate									محافظة القدس
Government	97	21	38	38	96	22	38	36	حكومة
UNRWA	17	2	10	5	17	2	10	5	وكالة الغوث
Private \ Schools	84	65	11	8	81	64	9	8	خاصة / مدارس
Private \ Kindergartens	85	79	4	2	خاصة / رياض أطفال
Total	198	88	59	51	279	167	61	51	المجموع
(J1) Area									منطقة (J1)
Government	30	6	15	9	31	6	17	8	حكومة
UNRWA	8	1	4	3	8	1	4	3	وكالة الغوث
Private \ Schools	40	24	10	6	38	24	8	6	خاصة / مدارس
Private \ Kindergartens	33	28	3	2	خاصة / رياض أطفال
Total	78	31	29	18	110	59	32	19	المجموع
(J2) Area									منطقة (J2)
Government	67	15	23	29	65	16	21	28	حكومة
UNRWA	9	1	6	2	9	1	6	2	وكالة الغوث
Private \ Schools	44	41	1	2	43	40	1	2	خاصة / مدارس
Private \ Kindergartens	52	51	1	..	خاصة / رياض أطفال
Total	120	57	30	33	169	108	29	32	المجموع

Data do not include Municipality and Culture Committee Schools in Jerusalem
*The data of scholastic year 2008/2009 are primary data

البيانات لا تشمل مدارس البلدية والمعارف في القدس
*بيانات العام الدراسي 2009/2008 بيانات أولية

جدول 5-11: توزيع طلبة المدارس ورياض الأطفال في محافظة القدس حسب الجهة المشرفة والجنس،
2009/2008-2008/2007

Table 11-5: Distribution of Schools and Kindergartens Students in Jerusalem
Governorate by Supervising Authority and Sex, 2007/2008-2008/2009

Supervising Authority	*2009/2008			2008/2007			الجهة المشرفة
	المجموع	إناث	ذكور	المجموع	إناث	ذكور	
	Total	Females	Males	Total	Females	Males	
Governorate							المحافظة
Government	30,049	16,735	13,314	30,194	16,696	13,498	حكومة
UNRWA	8,267	5,916	2,351	8,449	6,039	2,410	وكالة الغوث
Private \ Schools	25,655	10,849	14,806	23,631	9,959	13,672	خاصة / مدارس
Private \ Kindergartens	7,312	3,619	3,693	خاصة / رياض أطفال
Total	63,971	33,500	30,471	69,586	36,313	33,273	المجموع
(J1) Area							منطقة (J1)
Government	9,094	6,410	2,684	9,095	6,432	2,663	حكومة
UNRWA	3,444	2,350	1,094	3,535	2,424	1,111	وكالة الغوث
Private \ Schools	15,966	7,029	8,937	15,245	6,779	8,466	خاصة / مدارس
Private \ Kindergartens	3,674	1,740	1,934	خاصة / رياض أطفال
Total	28,504	15,789	12,715	31,549	17,375	14,174	المجموع
(J2) Area							منطقة (J2)
Government	20,955	10,325	10,630	21,099	10,264	10,835	حكومة
UNRWA	4,823	3,566	1,257	4,914	3,615	1,299	وكالة الغوث
Private \ Schools	9,689	3,820	5,869	8,386	3,180	5,206	خاصة / مدارس
Private \ Kindergartens	3,638	1,879	1,759	خاصة / رياض أطفال
Total	35,467	17,711	17,756	38,037	18,938	19,099	المجموع

Data do not include Municipality and Culture Committee Schools in Jerusalem

*The data of scholastic year 2008/2009 are primary data

البيانات لا تشمل مدارس البلدية والمعارف في القدس

*بيانات العام الدراسي 2009/2008 بيانات أولية

جدول 6-11: توزيع طلبة المدارس في محافظة القدس حسب الجهة المشرفة والمرحلة والجنس، 2009/2008*
Table 11-6: Distribution of Schools Students in Jerusalem Governorate by Supervising Authority, Stage and Sex, 2008/2009*

Supervising Authority	المجموع العام Grand Total			ثانوية Secondary			أساسية Basic			الجهة المشرفة
	المجموع Total	إناث Females	ذكور Males	المجموع Total	إناث Females	ذكور Males	المجموع Total	إناث Females	ذكور Males	
Governorate										المحافظة
Government	30,049	16,735	13,314	4,763	3,225	1,538	25,286	13,510	11,776	حكومة
UNRWA	8,267	5,916	2,351	8,267	5,916	2,351	وكالة الغوث
Private	25,655	10,849	14,806	2,033	842	1,191	23,622	10,007	13,615	خاصة
Total	63,971	33,500	30,471	6,796	4,067	2,729	57,175	29,433	27,742	المجموع
(J1) Area										منطقة (J1)
Government	9,094	6,410	2,684	1,593	1,326	267	7,501	5,084	2,417	حكومة
UNRWA	3,444	2,350	1,094	.	.	.	3,444	2,350	1,094	وكالة الغوث
Private	15,966	7,029	8,937	1,457	665	792	14,509	6,364	8,145	خاصة
Total	28,504	15,789	12,715	3,050	1,991	1,059	25,454	13,798	11,656	المجموع
(J2) Area										منطقة (J2)
Government	20,955	10,325	10,630	3,170	1,899	1,271	17,785	8,426	9,359	حكومة
UNRWA	4,823	3,566	1,257	.	.	.	4,823	3,566	1,257	وكالة الغوث
Private	9,689	3,820	5,869	576	177	399	9,113	3,643	5,470	خاصة
Total	35,467	17,711	17,756	3,746	2,076	1,670	31,721	15,635	16,086	المجموع

Data do not include Municipality and Culture Committee Schools in Jerusalem
 * The data are primary data

البيانات لا تشمل مدارس البلدية والمعارف في القدس
 * البيانات أولية

جدول 7-11: توزيع الشعب في مدارس محافظة القدس حسب الجهة المشرفة والجنس،
2009/2008 - 2008/2007

Table 11-7: Distribution of Classes in Jerusalem Governorate Schools by Supervising Authority and Sex, 2007/2008-2008/2009

Supervising Authority	*2009/2008				2008/2007				الجهة المشرفة
	المجموع	مختلطة	إناث	ذكور	المجموع	مختلطة	إناث	ذكور	
	Total	Co-ed	Females	Males	Total	Co-ed	Females	Males	
Governorate									المحافظة
Government	1,153	147	562	444	1,142	156	551	435	حكومة
UNRWA	230	19	155	56	239	19	162	58	وكالة الغوث
Private \ Schools	1,030	549	242	239	946	514	206	226	خاصة / مدارس
Private\ Kinderaartens	298	276	17	5	خاصة / رياض أطفال
Total	2,413	715	959	739	2,625	965	936	724	المجموع
(J1) Area									منطقة (J1)
Government	355	42	225	88	353	44	226	83	حكومة
UNRWA	101	4	64	33	105	4	67	34	وكالة الغوث
Private \ Schools	609	263	182	164	581	238	175	168	خاصة / مدارس
Private\ Kinderaartens	136	123	8	5	خاصة / رياض أطفال
Total	1,065	309	471	285	1,175	409	476	290	المجموع
(J2) Area									منطقة (J2)
Government	798	105	337	356	789	112	325	352	حكومة
UNRWA	129	15	91	23	134	15	95	24	وكالة الغوث
Private \ Schools	421	286	60	75	365	276	31	58	خاصة / مدارس
Private\ Kindergartens	162	153	9	0	خاصة / رياض أطفال
Total	1,348	406	488	454	1,450	556	460	434	المجموع

Data do not include Municipality and Culture Committee Schools in Jerusalem.

* The data of scholastic year 2008/2009 are primary data.

البيانات لا تشمل مدارس البلدية والمعارف في القدس.

* بيانات العام الدراسي 2009/2008 بيانات أولية.

جدول 11-8: توزيع المعلمين في مدارس ورياض الأطفال في محافظة القدس حسب المؤهل والجنس، 2008/2007
Table 11-8: Distribution of Teachers in Schools and Kindergartens in Jerusalem Governorate by Qualification and Sex, 2007/2008

Supervising Authority	ماجستير وأعلى			دبلوم عالي			بكالوريوس ودبلوم تربوية			بكالوريوس			دبلوم متوسط			ثانوية وما دون			الجهة المشرفة
	MA/MSc & Above			Higher Diploma			BA/BSc and Education Diploma			BA/BSc			Associate Diploma			Secondary & Below			
	المجموع	إناث	ذكور	المجموع	إناث	ذكور	المجموع	إناث	ذكور	المجموع	إناث	ذكور	المجموع	إناث	ذكور	المجموع	إناث	ذكور	
Total	Females	Males	Total	Females	Males	Total	Females	Males	Total	Females	Males	Total	Females	Males	Total	Females	Males		
Governorate																			المحافظة
Government	58	34	24	4	2	2	30	25	5	1,003	721	282	343	229	114	4	4	-	حكومة
UNRWA	21	15	6	2	1	1	81	70	11	129	97	32	85	58	27	1	0	1	وكالة الغوث
Private/Schools	92	38	54	3	1	2	29	24	5	895	683	212	248	192	56	56	39	17	خاصة/مدارس
Private\ Kindergartens	خاصة/رياض أطفال
Total	171	87	84	9	4	5	140	119	21	2,027	1,501	526	676	479	197	61	43	18	المجموع
(J1) Area																			منطقة (J1)
Government	13	11	2	-	-	-	20	19	1	326	287	39	82	69	13	2	2	-	حكومة
UNRWA	9	7	2	-	-	-	36	35	1	65	47	18	31	24	7	1	-	1	وكالة الغوث
Private/Schools	67	31	36	3	1	2	20	16	4	567	425	142	165	127	38	33	27	6	خاصة/مدارس
Private\ Kindergartens	خاصة/رياض أطفال
Total	89	49	40	3	1	2	76	70	6	958	759	199	278	220	58	36	29	7	المجموع
(J2) Area																			منطقة (J2)
Government	45	23	22	4	2	2	10	6	4	677	434	243	261	160	101	2	2	-	حكومة
UNRWA	12	8	4	2	1	1	45	35	10	64	50	14	54	34	20	-	-	-	وكالة الغوث
Private/Schools	25	7	18	-	-	-	9	8	1	328	258	70	83	65	18	23	12	11	خاصة/مدارس
Private\ Kindergartens	خاصة/رياض أطفال
Total	82	38	44	6	3	3	64	49	15	1,069	742	327	398	259	139	25	14	11	المجموع

*Data do not include Municipality and Culture Committee Schools in Jerusalem.

*البيانات لا تشمل مدارس البلدية والمعارف في القدس.

جدول 9-11: معدل عدد الطلبة لكل معلم في مدارس ورياض الأطفال في محافظة القدس حسب الجهة المشرفة، 2009/2008-2008/2007

Table 11-9: Average Number of Students Per Teacher in Schools and Kindergartens in Jerusalem Governorate by Supervising Authority, 2007/2008 - 2008/2009

Supervising Authority	*2009/2008			2008/2007			الجهة المشرفة
	المعدل العام	منطقة J2	منطقة J1	المعدل العام	منطقة J2	منطقة J1	
	General Average	J2 Area	J1 Area	General Average	J2 Area	J1 Area	
Government	19.3	19.5	18.8	21.0	21.2	20.5	حكومة
UNRWA	26.8	28.0	25.1	26.5	27.8	24.9	وكالة الغوث
Private / Schools	15.9	16.6	15.6	17.9	18.0	17.9	خاصة / مدارس
Private /Kindergartens	22.0	23.9	20.4	خاصة / رياض أطفال
General Average*	18.4	19.4	17.3	20.4	21.2	19.5	المعدل العام*

Data do not include Municipality and Culture Committee Schools in Jerusalem *The
*General Average does not include kindergartens

البيانات لا تشمل مدارس البلدية والمعارف في القدس
*المعدل العام لا يشمل رياض الأطفال

جدول 10-11: معدل عدد الطلبة لكل شعبة في محافظة القدس حسب الجهة المشرفة،

2009/2008-2008/2007

Table 11-10: Average Number of Students Per Class in Jerusalem Governorate by Supervising Authority, 2007/2008 - 2008/2009

Supervising Authority	*2009/2008			2008/2007			الجهة المشرفة
	المعدل العام	منطقة J2	منطقة J1	المعدل العام	منطقة J2	منطقة J1	
	General Average	J2 Area	J1 Area	General Average	J2 Area	J1 Area	
Government	26.1	26.3	25.6	26.4	26.7	25.8	حكومة
UNRWA	35.9	37.4	34.1	35.4	36.7	33.7	وكالة الغوث
Private / Schools	24.9	23.0	26.2	25.0	23.0	26.2	خاصة / مدارس
Private / Kindergartens	24.5	22.5	27.0	خاصة / رياض أطفال
General Average*	26.5	26.3	26.8	26.5	26.2	26.9	المعدل العام*

Data do not include Municipality and Culture Committee Schools in Jerusalem
*The General Average does not include kindergartens

البيانات لا تشمل مدارس البلدية والمعارف في القدس
*المعدل العام لا يشمل رياض الأطفال

جدول 11-11: مؤشرات مدارس ورياض أطفال سلطة التعليم الإسرائيلية في محافظة القدس حسب المرحلة، 2007/2006-2003/2002

Table 11-11: Indicators of Israeli Education Authority Schools and Kindergartens in Jerusalem Governorate by Stage, 2002/2003-2006/2007

Indicator	2007/2006	2006/2005	2005/2004	2004/2003	2003/2002	المؤشر
Number of Schools and Kindergartens*	44	44	35	عدد المدارس ورياض الأطفال*
Students:						الطلبة:
Kindergartens	4,355	4,073	3,505	3,228	3,342	رياض الأطفال
Primary Schools	28,504	24,537	20,671	23,150	21,029	المدارس الابتدائية
Preparatory Schools	12,763	11,724	10,668	10,506	9,079	المدارس الإعدادية
Secondary Schools	8,716	7,287	6,542	5,921	5,165	المدارس الثانوية
Special Needs Education	728	716	677	672	614	تعليم ذوي الاحتياجات الخاصة
Kindergartens	116	126	132	130	124	رياض الأطفال
Primary Schools	273	271	235	243	240	المدارس الابتدائية
Post Primary Education	339	319	310	299	250	التعليم ما بعد الابتدائي
Total	55,066	48,301	42,063	43,477	39,229	المجموع
Classes:						الشعب:
Kindergartens*	161	148	118	108	111	رياض الأطفال*
Primary Schools	918	757	631	721	683	المدارس الابتدائية
Post Primary Education	690	612	546	535	465	التعليم ما بعد الابتدائي
Preparatory Schools	316	319	278	المدارس الإعدادية
Secondary Schools	230	216	187	المدارس الثانوية
Special Needs Education	84	79	82	75	71	تعليم ذوي الاحتياجات الخاصة
Kindergartens	14	14	15	16	15	رياض الأطفال
Primary Schools	32	30	27	27	27	المدارس الابتدائية
Post Primary Education	38	35	40	32	29	التعليم ما بعد الابتدائي
Total	1,853	1,596	1,377	1,439	1,330	المجموع
Average Students Per Class:						معدل عدد الطلبة لكل
Kindergartens	27.0	27.0	29.7	29.9	30.1	شعبة:
Primary Schools	31.0	32.0	32.8	32.1	30.8	رياض الأطفال
Post Primary Education	31.0	31.0	31.5	30.7	30.6	المدارس الابتدائية
Preparatory Schools	33.8	32.9	32.7	التعليم ما بعد الابتدائي
Secondary Schools	28.4	27.4	27.6	المدارس الإعدادية
Special Needs Education	8.7	9.0	8.3	9.0	8.6	المدارس الثانوية
Kindergartens	8.0	9.0	9.0	8.1	8.3	تعليم ذوي الاحتياجات الخاصة
Primary Schools	9.0	9.0	9.0	9.0	8.9	رياض الأطفال
Post Primary Education	9.0	9.0	8.0	9.3	8.6	المدارس الابتدائية
						التعليم ما بعد الابتدائي

* Includes kindergartens not under supervision of Municipality and culture committee.

* تشمل رياض الأطفال التي لا تخضع لسلطة التعليم الإسرائيلية

جدول 11-12: مؤشرات التعليم العالي في محافظة القدس، 2008/2007-2005/2004
(مؤشرات مختارة)

Table 11-12: Selected Higher Education Indicators in Jerusalem Governorate, 2004/2005- 2007/2008 (Selected Indicators)

Indicator	2008/2007	2007/2006	2006/2005	2005/2004	المؤشر
Number of Universities	2	2	2	2	عدد الجامعات
University Students					طلبة الجامعات
Males	5,362	4,737	..	4,176	ذكور
Females	5,594	4,984	..	4,297	إناث
Total	10,956	9,721	..	8,473	المجموع
University Graduates					خريجو الجامعات
Males	..	809	810	..	ذكور
Females	..	870	859	..	إناث
Total	..	1,679	1,669	..	المجموع
Teaching Staff at Universities*					هيئة التدريس في الجامعات*
Males	327	364	..	308	ذكور
Females	95	83	..	67	إناث
Total	422	447	..	375	المجموع
Number of Community Colleges	3	3	3	3	عدد كليات المجتمع المتوسطة
Community College					طلبة كليات المجتمع المتوسطة
Males	144	88	85	90	ذكور
Females	330	330	340	347	إناث
Total	474	418	425	437	المجموع
Community Colleges					خريجو كليات المجتمع المتوسطة
Males	..	27	24	..	ذكور
Females	..	135	141	..	إناث
Total	..	162	165	..	المجموع
Teaching Staff at Community Colleges*					هيئة التدريس في كليات المجتمع المتوسطة*
Males	26	23	26	25	ذكور
Females	8	8	9	8	إناث
Total	34	31	35	33	المجموع

* Full Time and Part Time.

* المتفرغون وغير المتفرغين

Notes:

1. The data mentioned above represent universities and community colleges of Jerusalem governorate.
2. The data of universities include Al-Quds University and the branch of Al-Quds Open University.

ملاحظات:

1. البيانات الواردة أعلاه هي بيانات الجامعات وكليات المجتمع التي تقع في محافظة القدس.
2. بيانات الجامعات تشمل جامعة القدس وفرع جامعة القدس المفتوحة.

جدول 11-13: معدلات معرفة القراءة والكتابة في محافظة القدس حسب فئات العمر والجنس،
2008-2006

Table 11-13: Literacy Rate in Jerusalem Governorate by Age Groups and Sex,
2006-2008

Age Groups and Sex	2008	2007	2006	فئات العمر والجنس
Males				ذكور
15-19	99.5	99.0	99.1	19-15
20-24	99.6	98.7	99.3	24-20
25-34	98.8	98.0	98.6	34-25
35-44	99.0	98.4	98.9	44-35
45+	88.9	93.9	91.3	+45
Total	96.9	97.4	97.1	المجموع
Females				إناث
15-19	99.9	99.8	99.2	19-15
20-24	98.2	98.0	99.2	24-20
25-34	99.5	99.4	99.5	34-25
35-44	97.0	97.5	97.9	44-35
45+	75.9	76.2	72.8	+45
Total	93.2	92.6	91.8	المجموع
Both Sexes				كلا الجنسين
15-19	99.7	99.4	99.1	19-15
20-24	98.9	98.4	99.3	24-20
25-34	99.1	98.7	99.1	34-25
35-44	98.0	97.9	98.4	44-35
45+	82.2	84.4	81.5	+45
Total	95.1	95.0	94.5	المجموع

Palestinian Central Bureau of Statistics, Labor force Survey database 2005-2008. Ramallah-Palestine. (Unpublished Data.).

الجهاز المركزي للإحصاء الفلسطيني، قاعدة بيانات مسح القوى العاملة، 2008-2005. رام الله - فلسطين (بيانات غير منشورة).

جدول 11-14: التوزيع النسبي للأفراد (15 سنة فأكثر) في محافظة القدس حسب أعلى مؤهل علمي والجنس، 2008-2005

Table 11-14: Percentage Distribution of Population (15 Years) and Over in Jerusalem Governorate by Highest Education Completed and Sex, 2005-2008

Highest Education Completed and Sex	2008	2007	2006	2005	أعلى مؤهل علمي و الجنس
Males					ذكور
None	8.7	8.9	8.5	8.9	لا شيء
Elementary	20.4	20.1	20.9	22.6	ابتدائي
Preparatory	40.1	39.2	44.9	40.4	إعدادي
Secondary	18.3	16.9	15.9	16.8	ثانوي
Associate Diploma	4.7	5.3	3.1	2.9	دبلوم متوسط
Bachelor and Above	7.8	9.6	6.7	8.4	بكالوريوس فما فوق
Females					إناث
None	13.5	15.5	18.2	16.0	لا شيء
Elementary	17.1	16.9	17.6	19.6	ابتدائي
Preparatory	37.5	35.4	38.8	38.6	إعدادي
Secondary	18.4	18.1	14.1	15.0	ثانوي
Associate Diploma	5.9	4.8	5.7	4.7	دبلوم متوسط
Bachelor and Above	7.6	9.2	5.6	6.1	بكالوريوس فما فوق
Both Sexes					كلا الجنسين
None	11.1	12.2	13.5	12.4	لا شيء
Elementary	18.8	18.5	19.2	21.1	ابتدائي
Preparatory	38.8	37.3	41.7	39.5	إعدادي
Secondary	18.3	17.5	15.0	15.9	ثانوي
Associate Diploma	5.3	5.1	4.4	3.8	دبلوم متوسط
Bachelor and Above	7.7	9.4	6.2	7.3	بكالوريوس فما فوق

Palestinian Central Bureau of Statistics, Labor force Survey database 2005-2008 Ramallah-Palestine. (Unpublished Data).

الجهاز المركزي للإحصاء الفلسطيني، قاعدة بيانات مسح القوى العاملة، 2008-2005. رام الله - فلسطين (بيانات غير منشورة).

المصادر

1. الجهاز المركزي للإحصاء الفلسطيني. قاعدة بيانات مسح القوى العاملة للأعوام (2005-2008)، رام الله - فلسطين (بيانات غير منشورة).
2. الجهاز المركزي للإحصاء الفلسطيني، 2008. قاعدة بيانات مسح التعليم 2007/2008- وزارة التربية والتعليم العالي. رام الله- فلسطين (بيانات غير منشورة).
3. الجهاز المركزي للإحصاء الفلسطيني، 2008. قاعدة بيانات التشكيلات المدرسية 2008/2009- وزارة التربية والتعليم العالي. رام الله- فلسطين (بيانات غير منشورة).
4. الجهاز المركزي للإحصاء الفلسطيني، 2007. كتاب القدس الإحصائي السنوي، رقم"10". رام الله - فلسطين.
5. معهد القدس للدراسات الإسرائيلية، 2007. كتاب القدس الإحصائي السنوي عدد (22)- 2005/2006.

الفصل الثاني عشر

الثقافة

الفصل الثاني عشر

الثقافة

يعرض هذا الفصل مجموعة من المؤشرات الثقافية حول المؤسسات الثقافية المختلفة مثل عدد الصحف وعدد المجلات وأنواعها ودورية صدورها، وعدد المتاحف والزوار وجنسياتهم، وعدد المسارح والمسرحيات والمشاهدين، وعدد المراكز الثقافية والأنشطة المنعقدة فيها والحضور، وغيرها من المؤشرات المتوفرة. وأيضاً يعرض أهم مؤشرات مسح الثقافة الأسري الذي نفذ كملحق مع مسح تكنولوجيا المعلومات والاتصالات عام 2006، ومنها قراءة الصحف والمجلات ومشاهدة التلفزيون والفيديو واستخدام الحاسوب وكذلك مؤشرات حول توفر وسائل الإعلام المختلفة لدى الأسرة. وكذلك مؤشرات مسح استخدام الوقت والتي تبين أهم السمات حول الوقت الذي يقضيه الأفراد في الأنشطة المختلفة ونسبة الأفراد الذين يمارسون هذه الأنشطة.

يعتمد هذا الفصل على بيانات السجلات الإدارية المستمدة من المراكز والمؤسسات الثقافية المختلفة إضافة الى البيانات المتوفرة في وزارة الثقافة ووزارة الإعلام ووزارة الأوقاف والشؤون الدينية ووزارة الرياضة والشباب. وأيضاً البيانات المتوفرة من المسوحات المختلفة التي قام الجهاز المركزي للإحصاء الفلسطيني بتنفيذها ومنها مسح استخدام الوقت في الأراضي الفلسطينية 2000/1999، والمسح الأسري لتكنولوجيا المعلومات والاتصالات، 2006. و قاعدة بيانات إحصاءات الثقافة، 2008.

المفاهيم الأساسية

الصحف:	هي مطبوعات دورية تستهدف الجمهور العام وهي معدة لأن تكون مصدراً أولياً للمعلومات المطبوعة عن الأحداث الجارية المرتبطة بالشؤون العامة والمسائل الدولية والسياسية وغيرها.
المتحف:	مؤسسة دائمة لا تبغي ربحاً تجارياً، وتكون في خدمة المجتمع وتنميته ومفتوحة للجمهور، وتقوم باكتساب مواد تدل على الإنسان وبيئته، تحفظها وتجري بحوثاً بشأنها، وتخبر عنها وتعرضها لأغراض الدراسة والتعليم والاستمتاع.
الوقت المستخدم في الأنشطة المختلفة:	هو الوقت الذي يقضيه الفرد (بالساعات والدقائق) سواء كان ذكراً أو أنثى للقيام بالأعمال والأنشطة المختلفة، سواء كانت تتعلق بالعمل الرسمي مدفوع الأجر أو العمل غير مدفوع الأجر، أو الوقت الذي يقضيه الفرد في إدارة المنزل أو العناية بالأطفال أو الكبار، وغير ذلك من الأنشطة والأعمال، وذلك خلال فترة المسح.
معدل الوقت المستخدم في تنفيذ النشاط لمن قاموا به:	الوقت الذي يقضيه الأفراد الذين مارسوا النشاط (بالساعات والدقائق) سواء كان الفرد ذكراً أو أنثى للقيام بالأعمال والأنشطة المختلفة سواء كانت تتعلق بالعمل الرسمي مدفوع الأجر أو العمل غير مدفوع الأجر أو الوقت الذي يقضيه الفرد في إدارة المنزل أو العناية بالأطفال أو الكبار، وغير ذلك من الأنشطة والأعمال، وذلك خلال فترة المسح.

الصحف والمجلات:

يوجد في محافظة القدس خمس صحف مرخصة منها صحيفتين عاملتين وذلك لعام 2008. ويوجد في محافظة القدس مجلة عاملة واحدة من اصل 25 مجلة مرخصة أو متوقفة عن الصدور، أو تقوم بنشر الاعداد الصادرة عنها على الصفحة الإلكترونية.

المتاحف:

بلغ عدد المتاحف في العام 2008 في محافظة القدس 4 متاحف منها متحف واحد عامل. وتشير البيانات إلى أن عدد زوار متاحف محافظة القدس لنفس العام بلغ 360 زائراً فلسطينياً. في الوقت الذي بلغ عدد زوار المتاحف محافظة القدس 1,931 زائراً منهم 1,831 زائراً فلسطينياً و100 زائر من جنسيات أخرى في العام 2007، و 12,510 زائراً للعام 2003 زائراً فلسطينياً، و8,743 زائراً للعام 2003 منهم 3,658 زائراً فلسطينياً، وتجدر الإشارة إلى أن متاحف القدس الغير عاملة مغلقة منذ العام 2004 لأغراض الترميم وذلك حتى تاريخ إعداد هذا التقرير.

شكل 12-1: زوار المتاحف العاملة في محافظة القدس حسب الجنسية، 2001، 2007، 2003-2001
Figure 12-1: Visitors to Operational Museums in Jerusalem Governorate by Nationality, 2001-2003, 2007, 2008

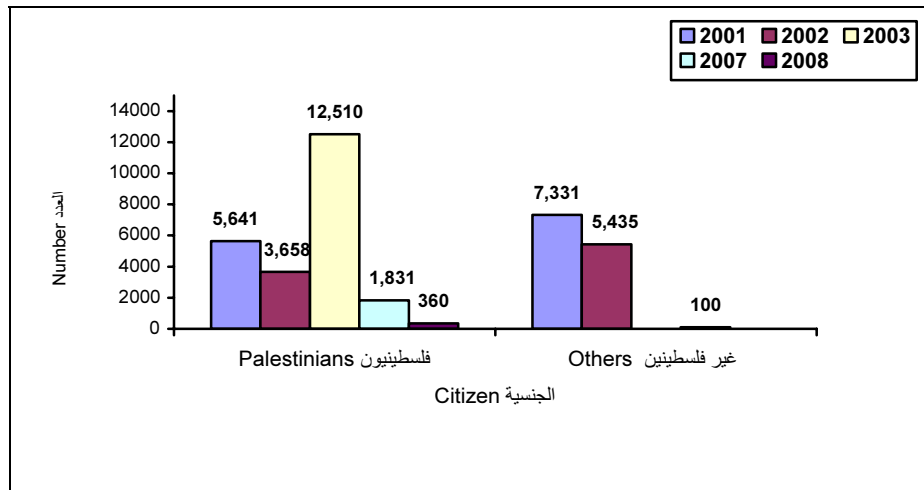

المراكز الثقافية:

بلغ عدد المراكز الثقافية المرخصة في محافظة القدس 46 مركزاً ثقافياً خلال العام 2008، منها 27 مركزاً ثقافياً عاملاً. وخلال الفترة 2002-2006 لم يعمل أي مركز ثقافي في محافظة القدس، بينما في العام 2001 كان هناك مركزاً واحداً عاملاً من أصل 9 مراكز ثقافية مرخصة. تركزت أنشطة المراكز العاملة في العام 2008 في الندوات والمحاضرات والدورات العامة والعروض الفنية والمعارض. حيث تم خلال ذلك العام عقد 14 ندوة حضرها 284 مشاركاً و88 محاضرة شارك فيها 5,625 مشاركاً و 201 دورة عامة شارك فيها 6,056 مشاركاً، و 33 عرضاً فنياً حضرها 1,985 مشاركاً، و 4 معارض فنية حضرها 1,720 مشاركاً.

المسارح:

في عام 2008 تم عرض 55 مسرحية على مسرحي محافظة القدس (الحكواتي والسنابل) واللذان يعتبران المسرحين الوحيدين العاملين في المحافظة، حيث شاهد هذه المسرحيات 46,938 مشاهداً. وفي عام 2006 تم عرض 129 مسرحية شاهدها 49,434 مشاهداً، في حين كان عدد المسرحيات المعروضة عام 2007 على ذات المسرحين 81 مسرحية حضرها 30,204 مشاهد.

الأندية الرياضية والمراكز الشبابية:

يوجد في محافظة القدس 55 ناد رياضي و13 مركز شبابي وذلك لعام 2008، مقارنة بـ28 ناد رياضي وثلاثة مراكز شبابية في عام 2004.

المكتبات العامة:

يوجد في محافظة القدس 8 مكتبات عامة موزعة الى 4 مكتبات عامة للكبار، و 4 مكتبات عامة للأطفال وذلك لعام 2006.

المساجد والمقامات الإسلامية:

بلغ عدد المساجد في العام 2006 في محافظة القدس 146 مسجداً عاملاً، من أصل عدد المساجد في الأراضي الفلسطينية والبالغه 2,228 مسجداً عاملاً. وبلغ عدد دور القرآن لعام 2006 في محافظة القدس 70 داراً من أصل 1,413 داراً في الأراضي الفلسطينية. أما عدد المقامات الإسلامية فيوجد في محافظة القدس 55 مقاما.

الكنائس:

بلغ عدد الكنائس والأديرة في العام 2007 في محافظة القدس 95 كنيسة. بينما بلغ عدد الكنائس في المحافظات الأخرى 84 كنيسة لنفس العام.

وسائل الإعلام:

أشارت البيانات المتوفرة عام 2006 عن وسائل الإعلام إلى أن 65.1% من الأفراد (10 سنوات فأكثر) في محافظة القدس يقرءون الصحف. و43.2% يقرأون المجلات، و69.3% يستمعون للراديو، و51.3% يستخدمون الكمبيوتر، و27.2% يستخدمون الإنترنت. وهذه النسب أعلى من مثيلاتها في الأراضي الفلسطينية باستثناء نسبة الأفراد (10 سنوات فأكثر) الذين يستمعون للراديو، والتي في محافظة القدس أقل قليلاً منها في الأراضي الفلسطينية.

بلغت نسبة الأسر التي يتوفر لديها جهاز كمبيوتر 38.7% من الأسر في محافظة القدس، و14.3% من الأسر تتوفر في مسكنها خدمة الإنترنت، و99.7% من الأسر لديها جهاز تلفزيون. أما نسبة الأسر التي لديها لاقط فضائي (ستالايت) فقد بلغت 93.3% من الأسر في محافظة القدس للعام 2006.

الوقت المستخدم في الأنشطة المختلفة:

أفادت بيانات استخدام الوقت في محافظة القدس من الفترة 1999-2000، أن معدل الوقت المستخدم لنشاط العمل بلغ 8 ساعات و6 دقائق (الأفراد 10 سنوات فأكثر)، وهي للأفراد الذكور 8 ساعات و47 دقيقة وللإناث 4 ساعات و13 دقيقة.

يقضي الأفراد ما معدله 3 ساعات و26 دقيقة في نشاط إدارة المنزل والمحافظة عليه والتسوق الخاص بالأسرة، حيث يقضي الذكور ساعة و25 دقيقة يومياً في هذا النشاط، أما الإناث فتقضي ما معدله 4 ساعات و16 دقيقة. وفي نشاط التعلم يقضي الأفراد ما معدله 6 ساعات و54 دقيقة يومياً، بواقع 7 ساعات و18 دقيقة للذكور و6 ساعات و25 دقيقة للإناث.

أما عن نسبة من قاموا بالأنشطة، كان 32.4% من الأفراد (10 سنوات فأكثر) يقضون وقتهم في نشاط العمل، وهذه النسبة موزعة بواقع 53.9% للذكور وحوالي 10% للإناث. وهناك ما نسبته 89.4% من الأفراد (10 سنوات فأكثر) يقضون وقتهم في نشاط استخدام وسائل الإعلام بواقع 88.2% للذكور و90.6% للإناث، بينما يقضي 23.3% من الأفراد (10 سنوات فأكثر) وقتهم في نشاط التعلم، وهذه النسبة تتفاوت بين الذكور والإناث حيث بلغت للذكور 24.8% مقابل 21.8% للإناث.

جدول 1-12: المؤسسات الثقافية العاملة في محافظة القدس، 2003-2008
 Table 12-1: Operational Cultural Institutions in Jerusalem Governorate, 2003-2008

Cultural Institutions	السنة						المؤسسات الثقافية
	2008	2007	2006	2005	2004	2003	
Newspapers	2	2	4	4	4	3	الصحف
Magazines	1	1	-	4	6	6	المجلات
Museums	1	1	-	-	-	2	المتاحف
Cultural Centers	27	27	-	-	-	-	المراكز الثقافية
Theaters	2	2	2	2	2	2	المسارح
Sport Clubs	55	56	56	..	28	..	أندية رياضية

جدول 2-12: المجلات العاملة في محافظة القدس حسب النوع ودورية الصدور، 2002-2008
 Table 12-2: Operational Magazines in Jerusalem Governorate by Type and Periodicity, 2002-2008

Year	المجموع Total	دورية الصدور				السنة
		فصلية Quarterly	شهرية Monthly	نصف شهرية Bimonthly	أسبوعية Weekly	
2002	5	1	2	1	1	2002
2003	6	2	3	1	-	2003
2004	6	3	2	1	-	2004
2005	4	3	1	-	-	2005
2006	-	-	-	-	-	2006
2007	-	1	-	-	-	2007
2008	1	-	1	-	-	2008

جدول 12-3: عدد زوار المتاحف العاملة في محافظة القدس حسب الجنسية، 2001-2003، 2007-2008
Table 12-3: Number of Visitors to Operational Museums in Jerusalem Governorate by Nationality, 2001-2003, 2007-2008

Year	المجموع Total	الزوار Visitors		السنة
		آخرون Others	فلسطينيون Palestinians	
2008	360	-	360	2008
2007	1,931	100	1,831	2007
2003	12,510	-	12,510	2003
2002	8,743	5,085	3,658	2002
2001	12,972	7,331	5,641	2001

Note: Museums were closed for repairing from May 2003, only one museum reopened during 2007. **ملاحظة:** تم إغلاق المتاحف لغرض الترميم منذ شهر أيار 2003 وتم إعادة فتح متحف واحد خلال عام 2007.
The Museum was closed in June for repairing in 2008 تم إغلاق المتحف في شهر حزيران لاغراض الترميم في عام 2008

جدول 4-12: المسرحيات المعروضة ومشاهدوها في محافظة القدس حسب الشهر، 2008-2002
 Table 12-4: Stage Shows and Audience in Jerusalem Governorate by Month, 2002-2008

Month/ Year	عدد المشاهدين Number of Audience	عدد المسرحيات المعروضة Number of Stage Shows	الشهر/ السنة
January	1,361	1	كانون ثاني
February	1,464	1	شباط
March	6,388	12	آذار
April	4,477	7	نيسان
May	995	3	أيار
June	4,150	3	حزيران
July	2,410	3	تموز
August	4,345	8	أب
September	6,035	6	أيلول
October	4,015	5	تشرين أول
November	6,558	3	تشرين ثاني
December	4,740	3	كانون أول
2008	46,938	55	2008
2002	18,754	136	2002
2003	26,661	112	2003
2004	38,395	145	2004
2005	18,146	33	2005
2006	30,204	81	2006
2007	49,434	129	2007

جدول 12-5: الأنشطة الثقافية المنعقدة في المراكز الثقافية العاملة في محافظة القدس وعدد الحضور حسب نوع النشاط، 2001-2000، 2008-2007

Table 12-5: Activities in Jerusalem Governorate in Operational Cultural Centers and Participants by Activity Type, 2000-2001, 2007-2008

Activity Type	عدد الحضور Number of Participants	عدد الأنشطة Number of Activities	نوع النشاط
Symposiums	284	14	ندوات
Lectures	5,625	88	محاضرات
General Courses	6,056	201	دورات عامة
Art Concerts	1,985	33	عروض فنية
Art Exhibitions	1,720	4	معارض فنية
Total 2000	5,099	170	مجموع 2000
Total 2001	4,757	143	مجموع 2001
Total 2007	28,844	540	مجموع 2007
Total 2008	15,670	340	مجموع 2008

جدول 12-6: الوعاظ والواعظات والخطباء والأئمة في محافظة القدس والأراضي الفلسطينية حسب المؤهل العلمي، 2003-2004

Table 12-6: Moslem Preachers, Friday Speakers and Imams in Jerusalem Governorate and Palestinian Territory by Qualification, 2003-2004

Indicator	2004			2003			المؤشر
	المجموع	بكالوريوس فأعلى	أدنى من بكالوريوس	المجموع	بكالوريوس فأعلى	أدنى من بكالوريوس	
	Total	Bachelor & Above	Lower than Bachelor	Total	Bachelor & Above	Lower than Bachelor	
Moslem Preachers (Males)							الوعاظ (ذكور)
Palestinian Territory	871	488	383	871	488	383	الأراضي الفلسطينية
Jerusalem Governorate	54	37	17	54	37	17	محافظة القدس
Moslem Preachers (Females)							الواعظات (إناث)
Palestinian Territory	93	88	5	93	88	5	الأراضي الفلسطينية
Jerusalem Governorate	2	2	-	2	2	-	محافظة القدس
Friday Speaker							الخطباء
Palestinian Territory	1,374	925	449	1,357	885	472	الأراضي الفلسطينية
Jerusalem Governorate	60	44	16	67	48	19	محافظة القدس
Imams (Prayer Leader)							الأئمة
Palestinian Territory	1,318	832	486	1,441	896	545	الأراضي الفلسطينية
Jerusalem Governorate	60	44	16	67	48	19	محافظة القدس

جدول 7-12: المساجد العاملة والمساجد تحت الإنشاء ودور القرآن في محافظة القدس والأراضي الفلسطينية، 2003-2006

Table 12-7: Operating Mosques, Under-Construction Mosques and Quran Houses in Jerusalem Governorate and the Palestinian Territory, 2003-2006

Indicator	السنة				المؤشر
	2006	2005	2004	2003	
Mosques in Operation					المساجد العاملة
Palestinian Territory	2,228	1,900	1,900	1,791	الأراضي الفلسطينية
Jerusalem Governorate	146	146	146	144	محافظة القدس
Mosques under Construction					المساجد تحت الإنشاء
Palestinian Territory	42	42	42	34	الأراضي الفلسطينية
Jerusalem Governorate	-	-	-	-	محافظة القدس
Quran Houses					دور القرآن
Palestinian Territory	1,413	978	978	934	الأراضي الفلسطينية
Jerusalem Governorate	70	58	58	35	محافظة القدس

جدول 8-12: مؤشرات ثقافية مختارة للأفراد (10 سنوات فأكثر) حسب الجنس والمنطقة، 2006
Table 12-8: Selected Cultural Indicators for Persons (10 Years and Over) by Sex and Region, 2006

Indicator	قطاع غزة Gaza Strip	الضفة الغربية West Bank	محافظة القدس Jerusalem Governorate	الأراضي الفلسطينية Palestinian Territory	المؤشر
Males					ذكور
Newspapers Reading	42.8	51.9	67.7	48.7	يقرأ الصحف
Magazines Reading	35.5	32.0	34.2	33.2	يقرأ المجلات
Radio Listening	80.8	70.3	69.6	74.0	يستمتع للراديو
Computer Usage	52.1	57.1	54.7	55.3	يستخدم الحاسوب
Internet Usage	23.8	23.6	38.5	23.7	يستخدم الانترنت
Females					إناث
Newspapers Reading	43.1	40.7	62.0	41.5	يقرأ الصحف
Magazines Reading	44.7	36.2	54.1	39.2	يقرأ المجلات
Radio Listening	77.8	66.7	68.9	70.7	يستمتع للراديو
Computer Usage	46.7	46.3	47.0	46.4	يستخدم الحاسوب
Internet Usage	11.3	14.1	13.3	13.1	يستخدم الانترنت
Both Sexes					كلا الجنسين
Newspapers Reading	42.9	46.4	65.1	45.1	يقرأ الصحف
Magazines Reading	40.1	34.1	43.2	36.2	يقرأ المجلات
Radio Listening	79.3	68.5	69.3	72.4	يستمتع للراديو
Computer Usage	49.4	51.7	51.3	50.9	يستخدم الحاسوب
Internet Usage	17.6	18.9	27.2	18.4	يستخدم الانترنت

جدول 9-12: نسبة الأسر الفلسطينية حسب توفر وسائل الإعلام، 2006
Table 12-9: Percentage of Palestinian Households by Availability of Mass Media at Home, 2006

Indicator	قطاع غزة Gaza Strip	الضفة الغربية West Bank	محافظة القدس Jerusalem Governorate	الأراضي الفلسطينية Palestinian Territory	المؤشر
Percentage of households by Availability:					نسبة الأسر حسب توفر:
TV Set	93.4	96.3	99.7	95.3	جهاز تلفزيون
Satellite Dish	75.9	82.7	93.3	80.4	لاقط فضائي
Video Player	10.8	24.1	33.5	19.6	جهاز فيديو
Mobile Phone	78.6	82.0	88.7	80.8	جهاز خلوي
Telephone Line	45.6	53.4	61.8	50.8	خط تلفون
Computer	30.8	33.9	38.7	32.9	جهاز كمبيوتر
Internet Housing Unit	16.2	15.7	14.3	15.9	خدمة الإنترنت في المسكن
Home Library	28.4	20.1	24.7	22.9	مكتبة بيتية

جدول 10-12: توزيع الوقت المستخدم في الأنشطة المختلفة ونسبة الأفراد (10 سنوات فأكثر) الذين قاموا بالأنشطة ومعدل الوقت المستخدم للأفراد الذين قاموا بالأنشطة حسب الجنس في محافظة القدس (معدل لكل أيام الأسبوع بالساعات والدقائق)، 2000/1999

Table 12-10: Distribution of Time Spent on Various Activities, Percentage of Persons (10 Years and Over), Who Performed the Activities and Average Time Spent by Those who Performed the Activities by Sex for Jerusalem Governorate (Average for All Days in Hours and Minutes), 1999/2000

Activities	معدل الوقت المستخدم في تنفيذ النشاط لمن قاموا بالنشاط بالساعة والدقيقة Average Time Spent on the Activity by those Performing them in Hour & Minute			نسبة من قاموا بالأنشطة Percentage of who Performed the Activities			الوقت المستخدم في الأنشطة المختلفة بالساعة والدقيقة Time Spent on Various Activities in Hour & Minute			الأنشطة
	كلا الجنسين	إناث	ذكور	كلا الجنسين	إناث	ذكور	كلا الجنسين	إناث	ذكور	
	Both Sexes	Females	Males	Both Sexes	Females	Males	Both Sexes	Females	Males	
Total				%	%	%	24.00	24.00	24.00	المجموع
Work	8.06	4.13	8.47	32.4	10.0	53.9	2.38	0.25	4.44	العمل
Household Maintenance, Management and Shopping for Own Household	3.26	4.16	1.25	63.7	91.9	36.7	2.11	3.56	0.31	إدارة المنزل والمحافظة عليه والتسوق الخاص بالأسرة
Care for Children, the Sick, Elderly and Disabled for Own Household	1.55	2.11	1.09	35.9	54.2	18.4	0.41	1.11	0.13	العناية بالأطفال، المرضى، كبار السن، والعاجزين من نفس الأسرة
Community Services and Help to Other Households	2.07	1.34	3.05	11.5	15.2	8.02	0.15	0.14	0.15	خدمات المجتمع ومساعدة الأسر الأخرى
Learning	6.54	6.25	7.18	23.3	21.8	24.8	1.37	1.24	1.49	التعلم
Social and Cultural Activities	3.23	3.09	3.36	91.2	91.4	90.9	3.05	2.53	3.16	النشاطات الثقافية والاجتماعية
Mass Media Use	2.37	2.43	2.31	89.4	90.6	88.2	2.21	2.28	2.14	استخدام وسائل الإعلام
Personal Care and Self- Maintenance	11.11	11.26	10.57	100.0	100.0	100.0	11.11	11.26	10.57	العناية الشخصية والمحافظة على الذات
Other Activities in the Main Group	0.32	0.36	0.28	7.7	9.5	5.91	0.02	0.03	0.02	نشاطات أخرى ضمن المجموعة الرئيسية
Number of Observations	542	279	263	542	279	263	542	279	263	عدد المشاهدات

المصادر

1. الجهاز المركزي للإحصاء الفلسطيني، 2009. كتاب القدس الإحصائي السنوي، رقم "10". رام الله - فلسطين.
2. الجهاز المركزي للإحصاء الفلسطيني، 2009. قاعدة بيانات إحصاءات الثقافة، 2008. رام الله - فلسطين.
3. الجهاز المركزي للإحصاء الفلسطيني، 2009. قاعدة بيانات المسح الأسرى لتكنولوجيا المعلومات والاتصالات، 2006. رام الله- فلسطين

الفصل الثالث عشر

الصحة

الفصل الثالث عشر

الصحة

مقدمة

يعرض هذا الفصل مجموعة من المؤشرات الصحية التي تعطي انعكاسا لواقع الحياة الصحية في محافظة القدس، وتشمل القوى العاملة في بعض المهن الطبية، ومستشفيات القدس من حيث عدد الأسرة، وأبرز الفعاليات، ومرضى العيادات الخارجية، وتوزيع مراكز الرعاية الأولية، وكذلك مجموعة من المؤشرات المرتبطة بصحة الأم والطفل، والوضع التغذوي ومؤشرات سوء التغذية والصحة العامة والتي تعكس واقع الحياة الصحية في محافظة القدس، وتشمل المؤشرات التفاضلية المتعلقة بصحة الأم كالرعاية أثناء الحمل وبعد الولادة، واستخدام وسائل تنظيم الأسرة. كذلك يشتمل على المؤشرات التفاضلية المتعلقة ببقاء الطفل كالرضاعة الطبيعية، والتغذية، والمطاعيم.

يعتمد هذا الفصل في بياناته على السجلات الإدارية للمستشفيات ومراكز الرعاية الأولية والعيادات للعام 2008 وبيانات مسح صحة الأسرة، التي وفرها الجهاز المركزي للإحصاء الفلسطيني عن العام 2006، بالإضافة إلى المسح الاجتماعي لمحافظة القدس والذي تم تنفيذه خلال العام 2005.

المفاهيم الأساسية

المستشفى:	مؤسسة طبية تعنى بتوفير الخدمات (التشخيصية والعلاجية) بمختلف الظروف الطبية الجراحية وغيرها، وتقدم خدمات لمرضى العيادات الخارجية وخدمات الطوارئ.
السرير:	هو السرير المتواجد في غرفة أو ردهات المستشفى والذي يشغل من قبل المريض للحصول على الرعاية الطبية.
معدل إشغال الأسرة:	عدد أيام إقامة المرضى المدخلين مقسوما على عدد الأسرة المتوفرة مضروبا بعدد أيام السنة.
الأيام التمريضية:	مجموع الأيام التي يشغل فيها المرضى الأسرة خلال سنة وتتضمن أيام الإقامة للمرضى الذين لم يغادروا المستشفى.
الإدخالات:	الأفراد الذين يدخلون المستشفى لإجراء الفحوصات الطبية أو للعلاج ويمكنون ليلة واحدة أو أكثر في أقسام المستشفى.

- الإخراجات:** الأفراد الذين يخرجون من المستشفى بعد إجراء الفحوص لتشخيص مرض ما، أو بعد أن قدمت له الرعاية والمعالجة اللازمة بغض النظر عن حالة الإخراج (شفاء، وفاة).
- معدل الإقامة:** العدد الكلي للأيام التي يقضيها المريض في المستشفى مقسوماً على عدد المرضى المخرجين من المستشفى.
- العيادات الخارجية:** وحدات طبية داخل المستشفى تقدم خدمات طبية وقائية وعلاجية، حيث لا يقيم الشخص في المستشفى.
- الرعاية الصحية الأولية:** الفحص الأولي والرعاية الصحية الشاملة المتواصلة بما فيها التشخيص والعلاج الأولي والإشراف الصحي وإدارة خدمات الصحة الوقائية والحالات المزمنة. لا يتطلب توفير الرعاية الصحية الأولية معدات وأجهزة متطورة أو مصادر متخصصة.
- العيادة:** أحد المرافق التي تقدم خدمات العلاج والتشخيص للمرضى غير المدخلين إلى المستشفى.
- منظمات غير حكومية:** أي مؤسسة غير حكومية لا تهدف للربح يحكم عمل هذه المنظمة قانون وأفراد متخصصون، ويتم تنظيمها على أساس وطني أو محلي والهدف الأساسي لها يتعلق بالصحة.
- التأمين الصحي:** هو تعويض عن خسارة مادية ترتبط بتغطية التكاليف المتعلقة بمشكلة صحية ما وعلاجها.
- تنظيم الأسرة:** هي المبادعة بين حمل وآخر عن طريق استخدام وسيلة أو أكثر من وسائل تنظيم الأسرة والهدف منها هو إنجاب العدد المرغوب فيه من الأطفال في الوقت المناسب، وهو اختياري من اجل الحفاظ على صحة الأم والطفل وعدم تعريضهما لأي مخاطر يمكن تجنبها.
- وسائل تنظيم الأسرة:** هي الوسائل التي يمكن أن يستخدمها الزوجان أحدهما أو كلاهما دون إكراه أي منهما وبواسطتها يمكن تجنب أو تأخير الحمل ومنها:
الحيوب: وهي حبة تؤخذ يوميا وبانتظام عن طريق الفم، وتستعمل لتجنب أو تأخير الحمل.
الحقن بالإبر: هي حقنة خاصة تعطى بالعضل على فترات زمنية لتأخير أو تجنب الحمل.

التحاميل/الرغوة/المبيدات المنوية: وسائل توضع داخل المهبل قبل الجماع بفترة قصيرة وتستعمل لتجنب أو تأخير الحمل.

الواقعي الذكري (الكندوم): عبارة عن كيس من المطاط يستعمله الرجل أثناء الجماع لمنع وصول السائل المنوي إلى مهبل السيدة ولمرة واحدة، ويستعمل لتأخير أو تجنب الحمل وكذلك للوقاية من الإصابة بالأمراض المنقولة جنسياً. **التعقيم الأنثوي:** هي وسيلة من وسائل تنظيم الأسرة وتتم بطريقة جراحية، وتهدف إلى وقف الحمل كلياً وذلك عن طريق ربط الأنابيب أو سد المواسير. **فترة الأمان:** تعتمد هذه الطريقة على احتساب أيام الخصوبة للمرأة، أو الامتناع عن الجماع في هذه الفترة، وهي الفترة قبل منتصف الدورة الشهرية بيومين إلى ثلاثة أيام والتي تكون فيها المرأة أكثر عرضة للحمل.

العزل/القذف الخارجي: وهو منع وصول السائل المنوي للرجل إلى داخل الرحم خلال فترة الجماع، وهو اقدم وسيلة من وسائل تنظيم الأسرة. **الرضاعة الطبيعية:** تستعمل الرضاعة الطبيعية كوسيلة لتنظيم الأسرة إذا توفرت فيها الشروط التالية: تكثيف وزيادة عدد مرات الرضاعة ليلاً ونهاراً وانقطاع الطمث، وأن يكون عمر المولود اقل من 6 شهور.

تلقي الطفل لحليب الثدي بشكل مباشر أو مشفوط.

الرضاعة الطبيعية:

عبارة عن مادة محضرة تحتوي على ميكروبات مضعفة أو ميتة أو مصنعة، تعطى للأطفال إما عن طريق نقط بالفم، أو حقن، وذلك بهدف الوقاية من الإصابة بأمراض معدية وخطيرة، والتي استطاع الإنسان إيجاد مطعوم للوقاية منها.

المطعوم:

مطعوم السل (BCG): مطعوم يعطى خلال الشهر الأول من الولادة، وذلك للوقاية من مرض السل الرئوي (التدرن) ويعطى على شكل حقنة تحت الجلد. **مطعوم الشلل:** مطعوم يعطى للوقاية من شلل الأطفال، إما عن طريق نقط بالفم (OPV) (Sabin)، ويعطى على شكل نقط في الفم على النحو التالي: الجرعة الأولى عند عمر شهرين، الجرعة الثانية عند عمر 4 شهور، الجرعة الثالثة عند عمر 6 شهور، والجرعة الرابعة (المنشطة) تعطى عند عمر 12 شهراً أو بعد 6 شهور من الجرعة الثالثة. كذلك يعطى المطعوم على شكل حقن (Salk) (IPV)، وتعطى الحقن عند عمر شهر وعمر شهرين.

المطعوم الثلاثي (DPT): هو عبارة عن مطعوم مشترك لثلاثة أمراض هي: الدفتيريا والسعال الديكي والكزاز، وتعطى على شكل حقن بمعدل 4 جرعات على النحو التالي: الجرعة الأولى عند عمر شهرين، الجرعة الثانية عند عمر

4 شهور، الجرعة الثالثة عند عمر 6 شهور، والجرعة الرابعة (المنشطة) تعطى عند عمر 12 شهراً أو بعد 6 شهور من الجرعة الثالثة.
مطعوم الحصبة (Measles): مطعوم يعطى عند عمر 9 شهور وذلك بهدف الوقاية من مرض الحصبة ويعطى على شكل حقنة.
مطعوم التهاب الكبد الوبائي (HB): مطعوم يعطى على شكل ثلاث جرعات: الأولى تعطى عند الولادة، والثانية بعد شهر، والجرعة الثالثة تعطى بعد خمسة شهور من الجرعة الثانية. ويعطى هذا المطعوم للوقاية من التهاب الكبد الوبائي من نوع B ويعطى على شكل حقن.
مطعوم MMR: مطعوم يعطى للطفل عند عمر 15 شهراً بهدف الوقاية من الإصابة بالنكاف (Mumps) والحصبة (Measles) والحصبة الألمانية (Rubella) ويعطى على شكل حقنة.

الحالة الغذائية:

هي التي تسمح لنا بقياس ووصف الوضع الحالي للطفل، إما بطريقة مباشرة نتيجة عوامل حادة، مثل عدم تناول كمية كافية من الغذاء، أمراض الطفولة والإسهال المؤدي إلى الهزال بالإضافة إلى التأثيرات الجانبية للحرمان المزمن المؤدي إلى قصر القامة.

سوء التغذية:

مصطلح سوء التغذية يستخدم ليشمل الاضطرابات الناجمة عن أسباب متعددة بدءاً بنقص عناصر غذائية دقيقة ومحددة مثل الفيتامينات والمعادن أو البروتينات ونقص أو زيادة السرعات الحرارية والتي من الممكن أن تسبب المجاعة أو السمنة أو أمراض أخرى.

الطول:

المسافة بين قمة الرأس وحتى عقبى الطفل عندما يتم قياس الطفل مستلقياً (للأطفال الذين أعمارهم أقل من سنتين).

الوزن:

قياس الكتلة الكلية لجسم الطفل بدون ملابسه.

الهزال (الوزن مقابل

الطول):

يعكس هذا المؤشر وزن الطفل مقابل طوله، ويعتبر نقص الوزن بالنسبة للطول نحافة إذا كان طبيعياً، فيما يسمى هزالاً إذا كان ناتج عن حالة مرضية سواء مزمنة أو حالية. ولا يعني خلو المجتمع من الهزال بان الوضع التغذوي جيد في ذلك المجتمع. وبشكل عام يعتبر الأطفال الذين تقل أوزانهم مقابل أطوالهم عن انحرافين معياريين ($-2 SD$) أن لديهم هزال متوسط، وأولئك الذين تقل أوزانهم مقابل أطوالهم عن ($-3 SD$) بأن لديهم هزالاً حاداً. ويتأثر الهزال بشكل أساسي بوزن الطفل وطوله وهو أحد المقاييس المستعملة في البحث في زيادة الوزن عند الأطفال.

قصر القامة (الطول)

مقابل العمر):

إن نقص الطول بالمقارنة مع العمر يشير إلى قصر القامة. ويعكس طول أو قصر قامة الطفل الوضع الصحي أو التغذوي له، ويقاس هذا المؤشر بطريقتين أساسيتين هما الطول والارتفاع، فالطول يقيس طول الطفل وهو مستقل حتى عمر سنتين، أما الارتفاع فيستخدم لقياس طول الطفل الذي يزيد عمره عن سنتين وهو واقف، ويستخدم مصطلح الطول لكلا الحالتين. ويعتبر الأطفال الذين يقعون تحت انحرافين معياريين ($2 SD$) أن لديهم قصر قامة متوسط مقارنة بأطوالهم، وأولئك الذين تقل أطوالهم مقابل أعمارهم عن ($3 SD$) يصنفون أن لديهم قصر قامة حاد.

نقص الوزن (الوزن)

مقابل العمر):

يتأثر وزن الطفل بسرعة بمتغيرات صحية أو تغذية حديثة أو قديمة، يعتبر الأطفال الذين تقل أوزانهم مقابل أعمارهم عن ($2 SD$) أن لديهم نقص وزن متوسط وأولئك الذين تقل أوزانهم مقابل أعمارهم عن ($3 SD$)، أن لديهم نقص وزن حاد. ويتأثر وزن الطفل بطوله بشكل عام ولهذا لا يعتمد كمؤشر لقياس زيادة الوزن عند الأطفال.

خلفية عامة:

بلغ عدد الصيادلة للعام 2008 في محافظة القدس 312 صيدلانياً، منهم 155 من الذكور و157 من الاناث، كما بلغ عدد الصيدليات 75 صيدلية لنفس العام، وبلغ عدد الأطباء (الطب العام والاختصاص) المسجلين لدى نقابة الأطباء للعام 2008 في محافظة القدس 498 طبيبياً، منهم 354 من الذكور و144 من الاناث، أما عدد أطباء الأسنان فبلغ 230 طبيبياً، منهم 179 من الذكور و51 من الاناث. وبلغ عدد الممرضين والمرضات 712 منهم 251 من الذكور و461 من الاناث.

الخدمات الصحية:

بلغ عدد مراكز الرعاية الأولية التي تشرف عليها بعض المنظمات غير الحكومية، ووكالة الغوث الدولية ووزارة الصحة في محافظة القدس 38 مركزاً للعام 2007، و8 مستشفيات بسعة 572 سريراً في العام 2008، مقارنة بـ 8 مستشفيات عاملة بسعة 547 سريراً لعام 2007.

فعاليات المستشفيات :

حسب بيانات العام 2008، بلغ عدد الاخراجات في مستشفيات القدس 29,096 مريضاً، وبلغ عدد الأيام التمريضية في نفس المستشفيات 135,265 يوماً، بينما بلغ معدل اشغال الأسرة 64.8%. كما بلغ عدد العمليات الجراحية المنجزة 13,983 عملية جراحية. وبلغ عدد المرضى الذين زاروا العيادات الخارجية لهذه المستشفيات 344,316 مريضاً.

شكل 13-1: فعاليات المستشفيات في محافظة القدس، 2007-2008
Figure 13-1: Activities in Jerusalem Governorate Hospitals, 2007 -2008

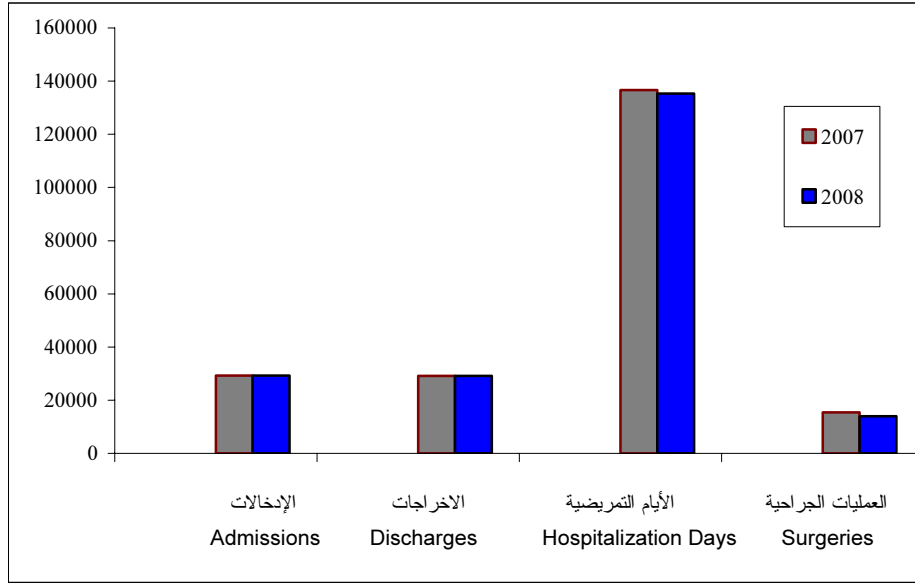

الأطباء والمرضى:

في العام 2008 بلغ عدد الأطباء العاملين العاملين في مستشفيات محافظة القدس 95 طبيباً، بينما بلغ عدد أطباء الاختصاص 132 طبيباً. أما عدد الممرضين/ات والقابلات فقد بلغ 560 ممرضاً/ة وقابلة.

الصحة العامة:

أشارت بيانات المسح الاجتماعي لمحافظة القدس 2005 أن نسبة المشمولين بالتأمين الصحي في محافظة القدس قد بلغت 90.2%، بواقع 98.0% في منطقة J1 و 77.1% في منطقة J2. وسجلت نسبة التأمين الإسرائيلي (كوبات حوليم) الأعلى في محافظة القدس إذ بلغت 63.9%، أما نسبة التأمين الحكومي (الذي تشرف عليه وزارة الصحة الفلسطينية) فقد بلغت 24.8% للعام 2005.

من جهة أخرى، بلغت نسبة الأفراد 12 سنة فأكثر المدخنين في محافظة القدس 22.1% وذلك حسب بيانات مسح صحة الأسرة 2006، بواقع 21.8% في منطقة J1 و 22.7% في منطقة J2، وبلغت نسبة الذكور المدخنين في محافظة القدس 39.0% من إجمالي الذكور 12 سنة فأكثر مقابل 4.3% من إجمالي الإناث لنفس الفئة العمرية.

صحة الأم:

أشارت بيانات مسح صحة الأسرة 2006 إلى أن 99.0% من الأمهات في محافظة القدس قد تلقين رعاية أثناء الحمل، وتفاوتت النسبة بشكل طفيف بين منطقتي J1 و J2، حيث بلغت 99.7% و 98.5% على التوالي. وفيما يتعلق بمكان تلقي الرعاية، أوضحت المعطيات بأن 22.4% من النساء قد تلقين الرعاية في عيادة طبيب خاص، و 12.5% في مستشفى خاص، و 7.7% في مراكز تابعة لمنظمات غير حكومية، و 6.7% في مستشفى حكومي و 4.0% في مراكز حكومية، فيما تلقت 44.3% من النساء هذه الرعاية في مراكز ومستشفيات إسرائيلية، و 2.4% في مراكز تابعة لوكالة الغوث. وأشارت البيانات إلى أن الطبيب الخاص أشرف على رعاية 98.2% من النساء الحوامل، فيما تلقت 6.4% منهن الرعاية على يد ممرضة وقابلة.

صحة الطفل:

بلغت نسبة الأطفال في الفئة العمرية (12-23) شهراً في محافظة القدس الذين تلقوا مطعوم السبل 87.3%، وان 93.6% تلقوا الجرعة الثالثة من مطعوم الثلاثي، وأن 85.9% تلقوا الجرعة الثالثة من مطعوم الشلل وذلك للعام 2006.

وعن الرضاعة الطبيعية أفادت البيانات أن 96.2% قد رضعوا رضاعة طبيعية حسب بيانات العام 2006، وبلغت في المنطقتين J1 و J2 و 96.2% و 96.1% على التوالي. أما نسبة الأطفال الذين فطموا خلال الثلاثة شهور الأولى بحسب بيانات العام 2006 في محافظة القدس فقد بلغت 6.6% بواقع 5.8% في منطقة J1 و 7.2% في منطقة J2 من المحافظة. أما متوسط الرضاعة الطبيعية فكان 12 شهراً في محافظة القدس، بواقع 11 شهراً في منطقة J1، و 12 شهراً في منطقة J2.

وفيما يخص الحالة التغذوية للأطفال دون سن الخامسة في محافظة القدس، تشير بيانات عام 2006 إلى أن 5.5% من الأطفال يعانون من نقص في الوزن، و 11.5% يعانون من قصر القامة، و 4.9% يعانون من الهزال.

تنظيم الأسرة:

بلغت نسبة النساء اللواتي أعمارهن أقل من 30 سنة المتزوجات حالياً واستخدمن وسيلة منع حمل في محافظة القدس 41.0% في العام 2006، في حين بلغت هذه النسبة 59.3% للنساء في العمر (30-49).

جدول 13-1: القوى العاملة في بعض المهن الطبية في مستشفيات محافظة القدس حسب المهنة، 2008-2002

Table 13-1: Manpower in Certain Medical Professions in Jerusalem Governorate Hospitals by Profession, 2002 –2008

Profession	Year							المهنة
	2008	2007	2006	2005	2004	2003	2002	
General Physician	95	89	94	34	35	42	77	طبيب عام
Specialist Physician	132	137	166	181	174	168	113	طبيب أخصائي
Pharmacist	8	9	7	6	7	5	6	صيدلي
Nurses & Midwives	560	513	473	420	473	464	490	ممرضون وقابلات
Lab. Tech	47	36	35	34	33	45	46	فني مختبر
X-Ray Tech.	25	22	20	18	20	20	20	فني أشعة
Total	867	806	795	693	742	744	752	المجموع

جدول 13-2: عدد الأسرة في مستشفيات محافظة القدس، 2008-2002

Table 13 -2: Number of Beds in Jerusalem Governorate Hospitals, 2002-2008

Year	عدد الأسرة Number of Beds	السنة
2002	646	2002
2003	568	2003
2004	561	2004
2005	618	2005
2006	578	2006
2007	547	2007
2008	572	2008

جدول 3-13: فعاليات المستشفيات في محافظة القدس حسب النشاط، 2008-2002
 Table 13-3: Activities in Jerusalem Governorate Hospitals by Activity, 2002-2008

Item	السنة							البيان
	2008	2007	2006	2005	2004	2003	2002	
Admissions	29,238	29,266	28,780	30,035	30,586	28,645	28,929	الإدخالات
Discharges	29,096	29,091	28,738	29,862	30,331	28,871	28,382	الإخراجات
Hospitalization Days	135,265	136,606	135,432	132,562	113,464	116,314	128,830	الأيام التمريضية
Mean of Duration	4.6	4.7	4.7	4.4	3.7	4.0	4.5	معدل الإقامة
Bed Occupancy Rate	64.8	68.4	64.2	58.8	55.4	56.1	54.6	معدل اشغال الأسرة
Surgeries	13,983	15,375	12,670	12,345	14,466	15,336	13,445	العمليات الجراحية

جدول 13-4: مرضى العيادات الخارجية في مستشفيات محافظة القدس حسب العيادة، 2002-2008
Table 13-4: Outpatient Clinics in Jerusalem Governorate Hospitals by Clinic, 2002-2008

Clinic	مرضى العيادات الخارجية Outpatient Clinics 2008	العيادة
Emergency	18,725	الطوارئ
Pediatric	8,942	الأطفال
Gastroenterology	250	الجهاز الهضمي
Internal Medicine	8,711	الأمراض الباطنية
E.N.T	2,396	أنف أذن حنجرة
Cardiology	652	قلب وأوعية دموية
Physiotherapy	15,165	علاج طبيعي
Gynecology	21,355	الأمراض النسائية والتوليد
Neurology	450	دماغ وأعصاب
Orthopedic	5,488	العظام
Dermatology	275	الجلدية
Nephrology & Urology	2,781	الكلى والمسالك البولية
Ophthalmology	42,507	العيون
Maxillofacial	3,922	الفك والأسنان
Others	61,717	أخرى
2008	193,336	2008
2002	344,172	2002
2003	177,578	2003
2004	151,797	2004
2005	144,490	2005
2006	212,785	2006
2007	197,433	2007

جدول 13-5: نسبة الأفراد المؤمنين صحياً في محافظة القدس حسب بعض الخصائص الخلفية ونوع التأمين الصحي والمنطقة والجنس، 2005

Percentage of Health-Insured Persons in Jerusalem Governorate by Selected Background Characteristics and Type of Health Insurance, Area and Sex, 2005

Selected Background	بدون تأمين Without Insurance	نوع التأمين الصحي Health Insurance Type						الخصائص الخلفية
		عسكري Military	ضمان اجتماعي Social	خاص Private	وكالة UNRWA	إسرائيلي Israeli (Cubat Holim)	حكومي* Governmental*	
Sex								الجنس
Males	9.3	0.4	:	1.0	8.8	64.1	25.7	ذكور
Females	10.3	0.3	:	1.2	8.7	63.7	23.9	إناث
Total	9.8	0.4	:	1.1	8.7	63.9	24.8	مجموع
Area								المنطقة
J1	2.0	0.1	:	0.6	3.8	96.0	3.7	J1
J2	22.9	0.9	:	1.9	16.9	10.2	60.0	J2
Total	9.8	0.4	:	1.1	8.7	63.9	24.8	مجموع
Type of locality								نوع التجمع
Urban	7.0	0.2	:	0.7	2.1	77.4	16.8	حضر
Rural	23.4	0.8	:	2.9	18.4	11.8	57.5	ريف
Camps	2.0	0.7	:	-	52.8	63.8	19.6	مخيمات
Total	9.8	0.4	:	1.1	8.7	63.9	24.8	المجموع
Refugee Status								حالة اللجوء
Refugee	7.6	1.1	:	0.5	24.7	52.6	32.9	لاجئ
Non-Refugee	10.9	.00	:	1.4	0.5	69.7	20.6	غير لاجئ
Total	9.8	0.4	:	1.1	8.7	63.9	24.8	المجموع

* Means Palestinian National Authority

* تعني السلطة الوطنية الفلسطينية

جدول 6-13 : التوزيع النسبي للأفراد (12 سنة فأكثر) الذين يمارسون عادة التدخين في محافظة القدس حسب المنطقة والعمر والجنس، 2006

Table 13-6: Percentage Distribution of Persons (12 Years and Over) Who Practice Smoking Habit in Jerusalem Governorate by Area, Age and Sex, 2006

Area, Age & Sex	المجموع Total	لا يمارس عادة التدخين Does Not Practice Smoking Habit	يمارس عادة التدخين Practice Smoking Habit	المنطقة والعمر والجنس
Sex				الجنس
Males	100	61.0	39.0	ذكور
Females	100	95.7	4.3	إناث
Age				العمر
12-14	100	97.9	2.1	14-12
15-17	100	91.8	8.2	17-15
18+	100	70.3	29.7	+18
Area				المنطقة
J1	100	78.2	21.8	J1
J2	100	77.3	22.7	J2
Total	100	77.9	22.1	المجموع

جدول 7-13: التوزيع النسبي للمواليد (آخر مولودين) في محافظة القدس وتلقت أمهاتهم رعاية أثناء الحمل حسب مكان إجراء الفحص والمنطقة وعمر الأم، 2006

Table 13-7: Percentage Distribution of Births (Last Two) in Jerusalem Governorate Whose Mothers Received Antenatal Care by Place of Check-up, Area and Mother's Age, 2006

Area and Mother's Age	تلقيت رعاية أثناء الحمل % Received Antenatal Care%	المجموع Total	مكان الفحص Place of Check-up							المنطقة وعمر الأم
			أخرى Other	مركز تابع لمنظمات غير حكومية NGOs Center	عيادة طبيب Physician Clinic	مركز أمومة وطفولة حكومي Governmental MCH Center	مركز وكالة UNRWA Center	مستشفى خاص Private Hospital	مستشفى حكومي Governmental Hospital	
Mother's Age										عمر الأم
15-29	99.7	100	43.8	8.5	24.2	3.9	1.3	12.4	5.9	29-15
30-54	98.6	100	42.1	6.9	20.8	6.3	3.8	12.6	7.5	54-30
Area										المنطقة
J1	99.7	100	68.5	11.4	12.6	0.6	2.3	4.6	0.0	J1
J2	98.5	100	10.4	2.9	35.0	10.9	2.9	22.6	15.3	J2
Total	99.0	100	43.0	7.7	22.4	5.1	2.6	12.5	6.7	المجموع

جدول 8-13: نسبة المواليد (آخر مولودين) في محافظة القدس وتلقت أمهاتهم رعاية أثناء الحمل حسب الشخص الذي قدم الرعاية أثناء الحمل والمنطقة وعمر الأم، 2006

Table 13-8: Percentage of Births (Last Two) in Jerusalem Governorate Whose Mothers Received Antenatal Care by Personnel Providing Antenatal Care, Area and Mother's Age, 2006

Area & Mother's Age	الشخص الذي قدم الرعاية أثناء الحمل				المنطقة وعمر الأم
	Personnel Providing Antenatal Care				
	أخرى Other	داية Daya	ممرضة وقابلة Nurse and Midwife	طبيب Physician	
Mother's Age					عمر الأم
15-29	1.5	0.0	5.8	99.1	29-15
30-54	2.8	0.7	7.0	97.2	54-30
Area					المنطقة
J1	2.8	0.3	9.5	98.0	J1
J2	1.2	0.4	2.0	98.4	J2
Total	2.1	0.3	6.4	98.2	المجموع

جدول 9-13: نسبة الأطفال الذين أعمارهم 12-23 شهراً في محافظة القدس وتلقوا مطاعيم محددة حسب المنطقة والجنس، 2006
Table 13-9: Percentage of Children Aged 12-23 Months in Jerusalem Governorate Who Received Specific Immunization by Area and Sex, 2006

Area & Sex	لديهم بطاقات صحية With Health Card	الأطفال الذين تلقوا مطاعيم محددة Children Who Received Specific Immunization					المنطقة والجنس
		جميع المطاعيم*	الحصبة	الشلل (الجرعة الثالثة)	الشلل (الجرعة الثالثة)	السل	
		All Vaccines*	Measles	Polio(3 rd dose)	DPT(3 rd dose)	BCG	
Sex							الجنس
Males	97.3	81.3	82.9	92.1	100.0	92.1	ذكور
Females	97.9	68.2	72.7	78.8	86.4	81.8	إناث
Area							المنطقة
J1	100	68.8	72.7	77.9	89.6	78.9	J1
J2	94.4	82.8	84.6	95.3	98.4	96.9	J2
Total	97.6	75.2	78.2	85.9	93.6	87.3	المجموع

* All vaccines: children who received 3 doses of DPT, 3 doses of Polio, BCG and Measles.

* جميع المطاعيم: الأطفال الذين تلقوا جرعة السل وثلاث جرعات من الثلاثي وثلاث جرعات من شلل الأطفال ومطعوم الحصبة.

جدول 10-13: انتشار الرضاعة الطبيعية ومدتها بين الأطفال دون سن الخامسة في محافظة القدس حسب المنطقة والجنس، 2006

Table 13-10: Prevalence and Duration of Breastfeeding Among Children Under Five Years of Age in Jerusalem Governorate by Area and Sex, 2006

Area & Sex	متوسط الرضاعة الطبيعية (بالأشهر) Mean Duration of Breastfeeding (Months)	نسبة الأطفال الذين فطموا خلال الثلاثة شهور الأولى Percentage of Weaned Within the First Three Months	نسبة الأطفال الذين رضعوا رضاعة طبيعية Percentage of Ever Breastfed	المنطقة والجنس
Sex				الجنس
Males	12	6.9	95.6	ذكور
Females	11	6.4	96.7	إناث
Area				المنطقة
J1	11	5.8	96.2	J1
J2	12	7.2	96.1	J2
Total	12	6.6	96.2	المجموع

جدول 11-13: نسبة الأطفال (0-59 شهراً) الذين يعانون بصورة متوسطة (أقل من انحرافين معياريين) من سوء التغذية في محافظة القدس حسب المنطقة والجنس، 2006

Table 13-11: Percentage of Children (0-59 Months) in Jerusalem Governorate Who Are Moderately (Below -2SD) Undernourished by Area and Sex, 2006

Area & Sex	الوزن مقابل الطول Weight for Height	الطول مقابل العمر Height for Age	الوزن مقابل العمر Weight for Age	المنطقة و الجنس
Sex				الجنس
Males	4.6	9.8	6.4	ذكور
Females	5.3	13.3	4.7	إناث
Area				المنطقة
J1	9.5	15.1	9.9	J1
J2	1.4	8.7	2.2	J2
Total	4.9	11.5	5.5	المجموع

جدول 12-13: نسبة النساء المتزوجات حالياً في محافظة القدس ويستخدمن وسيلة منع حمل حسب المنطقة والحالة التعليمية، 2006

Table 13-12: Percentage of Currently Married Women in Jerusalem Governorate Who Currently Use a Contraceptive Method by Area and Educational Attainment, 2006

Area & Educational Attainment	العمر الحالي				المنطقة والحالة التعليمية
	49-30		اقل من 30 Less than 30		
	وسيلة حديثة Modern Method	أي وسيلة Any Method	وسيلة حديثة Modern Method	أي وسيلة Any Method	
Educational Attainment					الحالة التعليمية
Elementary and less	39.6	52.2	30.3	50.0	إبتدائي فأقل
Preparatory	50.7	59.6	28.4	39.6	إعدادي
Secondary and Above	47.8	67.2	29.6	37.7	ثانوي فأعلى
Area					المنطقة
J1	49.2	61.8	29.8	39.9	J1
J2	40.9	55.6	26.3	42.3	J2
Total	45.9	59.3	28.3	41.0	المجموع

المصادر

1. الجهاز المركزي للإحصاء الفلسطيني، 2009. قاعدة بيانات إحصاءات الصحة للأعوام (2002-2008). رام الله - فلسطين.
2. الجهاز المركزي للإحصاء الفلسطيني، 2009. كتاب القدس الإحصائي السنوي رقم 10. رام الله- فلسطين

الفصل الرابع عشر

الانتهاكات الإسرائيلية

الفصل الرابع عشر

الانتهاكات الإسرائيلية

نعرض في هذا الفصل مجموعة من انتهاكات حقوق الإنسان والتي تشكل جزءاً من الممارسات الإسرائيلية بحق المواطن المقدسي، وتشمل مصادرة بطاقات الهوية المقدسية ومعطيات مختلفة عن مواصفات الأفراد والأسر الذين تمت مصادرة بطاقات هويتهم، والمعتقلين من حيث عددهم وسماتهم، والشهداء، وهدم المنازل وظروف الهدم واسبابه، إضافة الى مجموعة من الانتهاكات التي تمثل سياسة التمييز التي تنتهجها الحكومة الاسرائيلية في القدس.

المصادر الأساسية لهذا الفصل تتركز في بيانات السجلات الادارية من عدة مؤسسات، أبرزها مركز أبحاث الأراضي، ووزارة شؤون الأسرى، ومركز الدراسات والحقوق الاجتماعية والمدنية، و"بيتسيلم" المركز الإسرائيلي للمعلومات وحقوق الإنسان في الأراضي الفلسطينية، و"بديل" مركز حقوق المواطنة واللاجئين والهيئة الفلسطينية المستقلة لحقوق المواطن.

المفاهيم الأساسية

بطاقات الهوية المصادرة: هي بطاقات الهوية الإسرائيلية التي قامت إسرائيل بإلغاء صلاحيتها للمواطنين المقدسيين وذلك يعني حرمانهم من حق الإقامة في القدس حسب القوانين الإسرائيلية.

الشهداء: هم الأشخاص الذين قضاوا في سبيل الدين والوطن والشرف على أيدي الاحتلال وأحلافه، سواء كان عن طريق إطلاق النار أو نتيجة الخنق أو التعذيب أو الدهس المتعمد أو استخدام الآلات الحادة، وغيرها من الطرق.

المعتقلون: هم الأشخاص الذين أُلقي بهم في السجون والمعتقلات الإسرائيلية لفترات زمنية مختلفة بسبب دفاعهم عن وطنهم وكرامتهم الإنسانية، ويكون بطرق مختلفة، مثل الاعتقال البيتي، أو الاعتقال بوضع الحواجز العسكرية على الطرق، أو أثناء دخولهم أو مغادرتهم الوطن عبر المعابر المختلفة وغيرها من الطرق.

المنازل المهدامة: هي كافة المباني التي يملكها أو يستخدمها الفلسطينيون لأغراض السكن، ويتم هدمها من قبل السلطات الإسرائيلية في سياق العقوبات وسياسة التمييز العنصري ضد المواطن العربي الفلسطيني في فلسطين والقدس، وتحت ذرائع متعددة مثل عدم الترخيص، أو كعقوبة للنشاط السياسي.. الخ.

ملف بطاقات الهوية المصادرة: ويشمل جميع الأفراد الذين تم مصادرة بطاقة هويتهم المقدسية في ذات الملف (الزوج، الزوجة، الأبناء 16 سنة فأكثر).

قضايا بطاقات الهوية المصادرة: تشمل كافة الإشكالات المتعلقة بإقامة المقدسيين في القدس من وجهة نظر القانون الإسرائيلي (التأمين الوطني، التأمين الصحي، الإقامة خارج البلاد...).

1. مصادرة بطاقات الهوية المقدسية

فقد آلاف الفلسطينيين المقدسيين حق "إقامتهم" في بلدهم القدس، وذلك بناء على الحدود الإدارية للقدس من وجهة نظر الإسرائيليين، الذين يعتبرون القدس جزءاً من دولة إسرائيل، وعليه يكون الفلسطينيون الذين يقيمون في ضواحي القدس فاقد حق الإقامة كما هو الحال للمواطنين المقدسيين الذين يقيمون في باقي محافظات الوطن، إضافة إلى الطلبة الذين يتلقون تعليمهم خارج فلسطين، وأولئك الذين يقيمون بشكل مؤقت في الخارج.

إن البيانات عن مصادرة وإلغاء بطاقات الهوية المقدسية لا زالت تستند بشكل أساسي على ما يتم الإعلان عنه رسمياً من خلال وزارة الداخلية الإسرائيلية، والتي تشير إلى مصادرة 8,269 بطاقة في الفترة ما بين 1967-2006، وهذا الرقم يمثل هويات أرباب الأسر، وهذا يعني سحب هوية الأفراد المسجلين ضمن هوية رب الأسرة بشكل تلقائي، وعليه فإن عدد الأفراد الذين تم سحب هوياتهم أعلى من هذا الرقم بكثير.

ومن جهة أخرى أشارت البيانات المتوفرة (1967-1999) عن منح الجنسية الإسرائيلية إلى 3,634 فرداً من حملة بطاقة الهوية المقدسية كجزء من سياسة طمس الهوية والانتماء الفلسطيني.

تشير الأرقام المتوفرة إلى أنه تم سحب ما يزيد عن 50% من البطاقات المقدسية خلال آخر 10 سنوات، وهذا يشير بوضوح إلى اتجاهات السياسة الإسرائيلية الهادفة إلى تفرغ القدس من سكانها الأصليين، ولكن كان الرد الفلسطيني هو تشبث الفلسطينيين في هويتهم وبذل أقصى جهد لتفويت الفرصة على الحكومة الإسرائيلية في أسبابها رغم أن نضال المواطن المقدسي يكلفه العناء والجهد الشديدين إضافة إلى التكلفة المادية العالية.

شكل 1-14 : عدد بطاقات الهوية المقدسية المصادرة حسب السنة، 2006-1993
Figure 14-1: Number of Confiscated Jerusalemite ID's by Year, 1993-2006

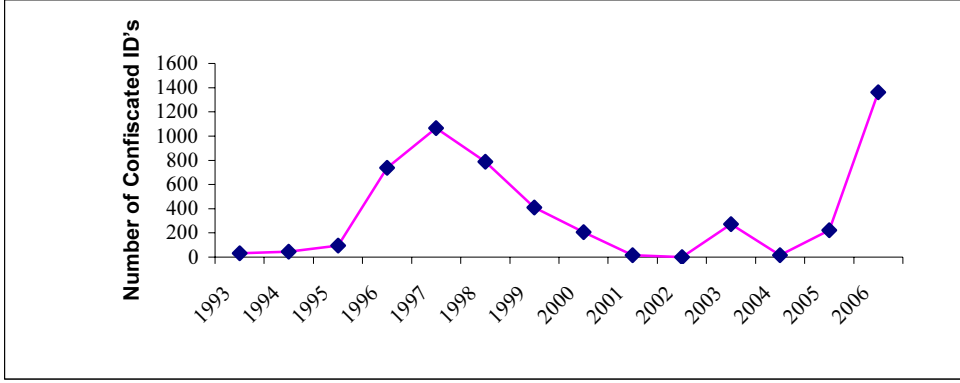

Note: 1- بيانات العام 2001 تغطي الفترة حتى نيسان من هذا العام. ملاحظة: 1- بيانات العام 2001 تغطي الفترة حتى نيسان من هذا العام.
2- بيانات العام 2002 غير متوفرة. 2- بيانات العام 2002 غير متوفرة.

جدول 1-14: عدد بطاقات الهوية المقدسية المصادرة، 2006-1968
Table 14-1: Number of Confiscated Jerusalemites ID's, 1968-2006

عدد الحالات Number of Cases	السنة Year	عدد الحالات Number of Cases	السنة Year
23	1987	105	1967
2	1988	395	1968
32	1989	178	1969
36	1990	327	1970
20	1991	126	1971
41	1992	93	1972
32	1993	77	1973
45	1994	45	1974
91	*1995	54	1975
739	1996	42	1976
1,067	1997	35	1977
788	1998	36	1978
411	1999	91	1979
207	2000	158	1980
15	**2001	51	1981
..	2002	74	1982
272	2003	616	1983
16	2004	161	1984
222	2005	99	1985
1,363	2006	84	1986
8,269			المجموع

* There is difference about what Published before and that's because of source difference. * هناك اختلاف عما نشر سابقا وهذا يعود لاختلاف المصدر.

** Data for the year 2001 covered period until April from the year. ** بيانات العام 2001 تغطي الفترة حتى نهاية نيسان من العام.

جدول 2-14: قضايا بطاقات الهوية المقدسية المصادرة حسب مصدر البيان، 2000-1996
Table 14-2: Causes of Confiscated Jerusalemites ID's by Source of Data, 1996-2000

Source		المصدر	السنة
إسرائيلي Israeli	فلسطيني* Palestinian*		Year
739	**447		1996
1,067	1,300		1997
788	1,111		1998
411	900		1999
207	143		2000
3,212	3,901		المجموع Total

*Represent the documented cases by the source

* تمثل الحالات الموثقة لدى المصدر

**Data represent the second half of the year only.

** البيانات تمثل النصف الثاني من السنة فقط.

جدول 3-14: بطاقات الهوية المقدسية المصادرة حسب بيانات مختارة، 2000-1996
Table 14-3: Confiscated Jerusalemites ID's by Selected Items, 1996-2000

Item	السنة					البيان
	2000	1999	1998	1997	*1996	
Files	111	533	668	860	237	الملفات
Seize	143	900	1,111	1,300	447	القضايا
Persons	458	2,466	2,952	3,876	1,195	الأفراد
Leaving	2	19	11	21	28	المغادرون
Return ID	67	4	35	33	6	إرجاع الهويات

*Data represent the second half of the year only.

* البيانات تمثل النصف الثاني من السنة فقط.

جدول 4-14: توزيع قضايا بطاقات الهوية المقدسية المصادرة حسب التصنيف، 2000-1996
 Table 14-4: Distribution of Confiscated Jerusalemites ID's by the Reason of Confiscation, 1996-2000

Classification	السنة					التصنيف
	2000	1999	1998	1997	*1996	
Jordanian Couples	25	144	241	425	209	أزواج أردنيون
Mixed Couples**	35	230	249	327	66	أزواج مختلطة**
Jerusalemites Couples	19	274	248	264	55	أزواج مقدسيون
Nationalities	5	21	31	129	81	حملة جنسيات
Students	-	1	1	30	15	طلاب
Health Insurance	52	206	192	62	9	تأمين صحي
"National" Insurance	7	24	149	63	12	تأمين " وطني "
Causes Total	143	900	1,111	1,300	447	مجموع القضايا

* Data represent the second half of the year only

* البيانات تمثل النصف الثاني من السنة فقط.

** Mixed couples include one of them from Jerusalem and the other from West Bank or Gaza Strip.

** الأزواج المختلطة تشمل أحدهم من القدس والآخر من الضفة الغربية أو قطاع غزة.

جدول 5-14: توزيع بطاقات الهوية المقدسية المصادرة حسب ذريعة المصادرة، 2001-1997
 Table 14-5: Number of Palestinian Detainees from Jerusalem Governorate by Detention Status, 1997-2001

ذريعة المصادرة		السنة Year
Reason of Confiscated		
المغادرة للضفة الغربية Departure to West Bank	المغادرة لخارج البلاد Departure Abroad	
68	1,003	1997
170	618	1998
121	290	1999
3	204	2000
-	15	2001
362	2,130	المجموع Total

2. المعتقلون في القدس

بلغ عدد الأسرى الفلسطينيين السياسيين القابعين في السجون الإسرائيلية من محافظة القدس 525 أسيراً وذلك حسب دراسة مؤسسة القدس الدولية التي استندت على بيانات وزارة شؤون الأسرى والمحررين حتى شهر آذار لعام 2007 ويتوزعون بواقع: 58.1% منهم محكومين، و35.6% موقوفون، و6.3% إداري، والجدول التالي يوضح أعداد الأسرى وتوزيعهم النسبي حسب نوع الحكم.

جدول 14-6: عدد الأسرى الفلسطينيين من محافظة القدس حسب حالة الأسر، 2007*
Table 14-6: Number of Palestinian Detainees from Jerusalem Governorate by Detention Status, 2007*

حالة الأسر	العدد Number	النسبة Percent	Detention Status
محكوم	305	58.1	Convicted
موقوف	187	35.6	Suspended
إداري	33	6.3	Administrative Detained
المجموع	525	100	Total

* Data of 2007 cover mid of March only

* بيانات العام 2007 حتى منتصف آذار من السنة فقط

جدول 14-7: عدد الأسرى المحكومين من محافظة القدس حسب سنوات الحكم، 2007*
Table 14-7: Number of Sentenced Detainees from Jerusalem Governorate by Years of Sentence , 2007*

سنوات الحكم	العدد Number	النسبة Percent	Sentence Years
5-1	95	31.2	1-5
10-6	51	16.7	6-10
20-10	44	14.4	10-20
20 فما فوق	115	37.7	20 and Over
المجموع	305	100	Total

* Data of 2007 cover mid of March only

* بيانات العام 2007 حتى منتصف آذار من السنة فقط

3. الشهداء

الجدول التالي يبين أعداد الشهداء الذين قضوا نتيجة الأسلوب المباشر للأيدي الإسرائيلية "جنود، مستوطنين" وبواسطة الرصاص والتعذيب والضرب والدهس ولا يشمل حالات الاستشهاد نتيجة أساليب غير مباشرة بما في ذلك السياسة الإسرائيلية وإجراءاتها.

جدول 8-14: عدد الشهداء في محافظة القدس منطقة (J1) حسب طريقة الاستشهاد، 1988- نهاية آذار 2008

Table 14-8: Number of Martyrs in Jerusalem Governorate (J1) by Martyrdom Method, 1988- to End March 2008

طريقة الاستشهاد Martyrdom Method		عدد الشهداء Number of Martyrs	السنة Year
أخرى* Other*	رصاص Bullets		
5	2	7	1988
7	13	20	1989
10	22	32	1990
1	3	4	1991
4	5	9	1992
2	3	5	1993
-	15	15	1994
2	4	6	1995
3	5	8	1996
-	3	3	1997
2	2	4	1998
1	2	3	1999
-	15	15	2000
5	14	19	2001
2	14	16	2002
-	5	5	2003
2	-	2	2004
1	1	2	2005
-	2	2	2006
..	..	9	2007
..	..	2	2008
47	130	188	المجموع Total

* Other includes Torture, intended running over, teargas, or stabbing, prevention to arrive to hospital, explosion, killing with sharp tools, assault and punch, bombing.

The Data of 2000-2008 represent the Governorate and it may change due to ongoing research. It reflects documented cases only. And the difference between the data in this table and the data which were published in the previous year book because of difference sources.

* أخرى تشمل التعذيب، الدهس المتعمد، الغاز المدمع، الطعن، منع الوصول إلى المستشفى، انفجار، القتل بأدوات حادة، الاعتداء بالضرب، القصف.

بيانات الأعوام 2008-2000 تمثل المحافظة، وهي عرضة للتغيير نتيجة الأبحاث الجارية، وهي تعكس الحالات الموثقة فقط، والاختلاف في البيانات عما تم نشره في الكتاب السابق يعود إلى اختلاف المصادر.

4. هدم المنازل

قامت السلطات الإسرائيلية ومنذ العام 1967 حتى عام 2007، بهدم آلاف المساكن الفلسطينية في محافظة القدس وذلك لأسباب وحجج مختلفة، أبرزها عدم الترخيص أو انتهاؤه، أو الأراضي المقام عليها البناء للاستخدام "العام"، أو تقع خارج المخطط الهيكلي الإسرائيلي، أو تقع بالقرب من الشوارع، وغيرها. هذا إضافة إلى هدم المساكن بسبب النشاط السياسي كوسيلة عقاب وتحت عنوان الأسباب الأمنية. وخلال عام 2007 قامت السلطات الإسرائيلية سواء من خلال وزارة الداخلية أو ما يسمى بلدية القدس بهدم 97 مسكناً بمساحة إجمالية بلغت 9,946 م²، وهذه المساكن تحتوي على 373 غرفة ويعيش فيها 529 فلسطيني منهم 311 طفلاً.

تعرض الجداول التالية بيانات عن المساكن التي قامت إسرائيل بهدمها في محافظة القدس تحت حجج وذرائع مختلفة، وذلك حسب مؤشرات وسنوات مختلفة.

وأما عن اختلاف الأرقام المعروضة لسلسلة السنوات المدرجة فهي بسبب اختلاف المصدر والتعريف. وتم الاعتماد بشكل أساسي على وحدة توثيق انتهاكات حقوق الإنسان التابعة لمركز أبحاث الأراضي التي تعمل بشكل متواصل على رصد حالات الهدم في الميدان وبشكل دقيق.

جدول 14-9: عدد المساكن المهذومة في محافظة القدس منطقة (J1)، 1987-2008/6/30
 Table 14-9: Number of Demolished Housing Units in Jerusalem Governorate (J1), 1987-30/6/2008

السنة Year	العدد* Number*
1987	6
1988	30
1989	21
1990	22
1991	23
1992	12
1993	48
1994	29
1995	25
1996	17
1997	16
1998	30
1999	31
2000	16
2001	41
2002	45
2003	96
2004	104
2005	94
2006	50
2007	65
2008/6/30	31

* Data represent only the documented cases by "Betsalem" Israeli Information Center for Human Rights, for years 1987-30/06/2008.

* البيانات تشمل الحالات الموثقة لدى "بيتسيلم" مركز المعلومات الإسرائيلي لحقوق الإنسان للأعوام 1987 ولغاية 2008/6/30.

جدول 14-10: المساكن المهذومة في محافظة القدس حسب مؤشرات مختارة، 2008/5/30-1997
Table 14-10: Demolished Housing Units in Jerusalem Governorate by Selected Indicators, 1997-30/5/2008

عدد الغرف No. of Rooms	المساحة المهذومة (م ²) Demolished Area (m ²)	عدد الأطفال المتضررين No. of Children Affected	عدد الأفراد المتضررين No. of Persons Affected	عدد المساكن المهذومة No. of Demolished Houses	السنة Year
131	2,518	147	259	142	(1) 1997
130	4,096	132	308	31	(2) 1998
191	4,869	170	348	53	(3) 1999
76	1,819	71	157	79	(4) 2000
..	11,796	336	607	90	2001
310	10,352	237	471	123	2002
623	20,242	481	897	157	(5)2003
489	16,482	494	856	184	2004
441	13,322	179	323	120	2005
326	8,092	264	462	78	2006
355	9,946	302	516	94	2007
94	3,863	114	210	36	30/5/2008

Source: Arab studies society, Land research center.

(1) Includes a church in Abu-Ghnm, and 114 tents & barracks, but the other data cover 27 houses only.

(2) Doesn't include demolished tents and barracks.

(3) Include 17 tents& barracks, but the other data cover 36 houses only.

(4) Include 46 tents& barracks, but the other data cover 17 houses only.

(5) Include 10 tents& barracks, but the other data cover 147 houses only.

المصدر: جمعية الدراسات العربية، مركز أبحاث الأراضي.

(1) يشمل كنيسة في جبل ابو غنيم، و 114 خيمة وبراكيات لبدو عرب الجاهلين، أما البيانات الأخرى فتغطي فقط 27 مسكناً.

(2) لا يشمل الخيم والبراكيات المهذومة.

(3) يشمل 17 خيمة وبراكيات لبدو عرب الجاهلين، أما البيانات الأخرى فتغطي فقط 36 مسكناً.

(4) يشمل 46 خيمة وبراكيات، أما البيانات الأخرى فتغطي فقط 17 مسكناً.

(5) يشمل 10 خيم وبراكيات، أما البيانات الأخرى فتغطي فقط 147 مسكناً.

وحسب تقرير خاص بالمباني المهدومة تم إعداده من قبل الحركة الإسرائيلية ضد هدم البيوت (ICHAD)، أشار هذا التقرير إلى انه تم هدم 83 مبنى في العام 2006، ويشار هنا إلى أن المقصود بالمبنى ليس وحدة سكنية وإنما المبنى بكافة مكوناته فمثلا تم هدم 152 مبنى في العام 2004 بمساحة إجمالية بلغت 9,000 م² بينما تم هدم 94 مبنى في العام 2005 ولكن كانت المساحة الإجمالية لها 12,000 م²، فرغم انخفاض عدد المباني المهدومة بنسبة 38% إلا أن المساحة الإجمالية للمباني المهدومة ارتفعت بنسبة 33% عام 2005 مقارنة بالعام 2004.

و أشار التقرير أعلاه إلى أن ما يسمى ببلدية القدس تقوم بهدم المباني الواقعة ضمن المخطط الهيكلي أما وزارة الداخلية فتقوم بالهدم خارج هذا المخطط الذي تم إعداده إسرائيليا بالأساس، ومن جهة أخرى لا تشمل هذه الأرقام تلك المباني التي يقوم بهدمها مالكوها بقرار من الجهات الإسرائيلية المختصة.

جدول 14- 11: المباني المهدومة في محافظة القدس منطقة (J1) حسب الجهة التي قامت بالهدم، 2006-1999

Table 14-11: Buildings Demolitions in Jerusalem Governorate (J1), by the Party Responsible for Demolition 1999-2006

المجموع Total	الجهة التي قامت بالهدم		السنة Year
	وزارة الداخلية الإسرائيلية MOI	البلدية ("Municipality")	
31	14	17	1999
18	7	11	2000
41	9	32	2001
43	7	36	2002
99	33	66	2003
152	24	128	2004
94	18	76	2005
83	10	73	2006

المصدر: الحركة الإسرائيلية ضد هدم البيوت، هدم البيوت في القدس الشرقية
Source: The Israel Committee Against House Demolitions, (ICAHD), House Demolitions in East Jerusalem.

جدول 12-14: الانتهاكات الإسرائيلية ضد الفلسطينيين في الأراضي الفلسطينية حسب انتهاكات مختارة، 2005-2000
Table 14-12: Israeli Violations Against Palestinians in the Palestinian Territory by Selected Violations, 2000-2005

Violation	السنة						الانتهاك
	2005	2004	2003	2002	2001	2000	
Killings	207	806	627	1,071	534	343	القتل
Child killings	46	141	123	178	100	100	قتل الأطفال
Women killings	7	28	17	48	20	..	قتل النساء
Number of detainees	⁽²⁾ 9,200	7,500	6,206	5,607	2,322	1,800	عدد المعتقلين
Number of detainees children	⁽²⁾ 301	391	275	123	350	150	عدد الأطفال المعتقلين
Number of detainees women	25	129	77	53	12	..	عدد النساء المعتقلات
Administrative detention	⁽²⁾ 1,000	985	669	1,118	43	13	الإعتقال الإداري
Deportation to Gaza Strip	24	39	الإبعاد/النفى إلى قطاع غزة
Harm private properties (house)	⁽²⁾ 4,400	61,971	2,000	2,000	3,000	1,900	إلحاق الأذى بالممتلكات الخاصة (منزل)
House demolitions	..	⁽¹⁾ 1,400	791	900	1,013	90	هدم المنازل
House demolitions for unlicensing	..	24	61	21	49	30	هدم المنازل لأسباب عدم الترخيص
Trees destroyed	100,000	⁽²⁾ 1,229,210	83,000	225,930	494,101	25,000	اقتلاع الأشجار
Land destroyed (dunum)	22,298	⁽²⁾ 71,914	3,570	2,573	30,000	2,400	تجريف أراضي (دونم)
Land confiscated (dunum)	165,000	..	60,000	20,000	..	5,000	الأراضي المصادرة (دونم)

Source: The Palestinian Independent Commission for Citizen's Right. Palestinian citizen's right status (2000-2005).

المصدر: الهيئة الفلسطينية المستقلة لحقوق المواطن. حالة حقوق المواطن الفلسطيني، التقارير السنوية (2000-2005).

⁽¹⁾ Whole and Partial.

⁽¹⁾ بشكل كلي وجزئي.

⁽²⁾ During Al-Aqsa Intifada.

⁽²⁾ خلال انتفاضة الأقصى.

الاستيطان ومصادرة الأراضي:

بلغ عدد المراكز الإستيطانية عام 2006 في محافظة القدس 33 مركزاً استيطانياً تقدر مساحتها 57,941 دونماً وتشكل المناطق المبنية حوالي 41% من إجمالي المساحة، وقد كان نصيب (J1) من المحافظة الجزء الأعظم في عدد المستوطنين والمستوطنات حيث يتركز المستوطنون الإسرائيليون في منطقة ما يسمى بحدود بلدية القدس والتي بلغ عدد التجمعات الاستيطانية فيها 15 تجمعاً استيطانياً. وعدد المستوطنات هذا لا يشمل التجمعات الاستيطانية الصغيرة وتفرعات بعض المستوطنات وفي بعض المراكز المدرجة تشتمل على أكثر من مستوطنة أيضاً. وتختلف الأرقام الخاصة بالمستوطنات باختلاف المصادر وذلك لأسباب تعود إلى تعريف المستوطنة والجهة التي تتبعها (بلدية القدس، مجلس الاستيطان، ...) وعليه يوصي الجهاز المركزي للإحصاء الفلسطيني التعامل مع هذه البيانات بحذر شديد.

وأشارت البيانات المتوفرة بان حوالي 40% من أراضي محافظة القدس منطقة (J1) قد صودرت من قبل الإسرائيليين لأسباب مختلفة، إضافة إلى أن الأراضي المتبقية بحوزة الفلسطينيين لا يحق لهم التصرف بها كما يشاؤون.

جدول 13-14: المستوطنات الإسرائيلية في محافظة القدس منطقة (J1) حسب متغيرات مختارة، 2006
Table 14-13: Israeli Settlements in Jerusalem Governorate (J1) by Selected Variables, 2006
المساحة بالدونم
Area in Dunum

Settlement Name	Palestinian Localities on which Settlement is Established	الأراضي المبنية* Built-up Area*	مساحة الأراضي* Land Area*	التجمعات العربية التي أقيمت على أراضيها المستوطنة	اسم المستوطنة
Hebrew University, Mount Scopus, Hadasa	Altoor , Al'Isawia, Jerusalem (Al Quds)	425	874	العیسویة - الطور - القدس	الجامعة العبرية - هاداسا
French Hill	Al'Isawia, Jerusalem (Al Quds), Shu'fat	689	844	شعفاط - العیسویة - القدس	الثلة الفرنسية
Ma'a lot Dafna	shu'fat, lefta	421	767	شعفاط - لفتا	معلوت دفنا
Ramat Ashkol	Jerusalem (Al Quds), efa	188	260	القدس - لفتا	راموت اشكول
Rekhes Shu'afat	shu'fat	590	756	شعفاط	ريخس شعفاط
Ramot Allon	Beit Ikksa, Lefta	2,813	2,875	بيت اكسا - لفتا	راموت الون
Neve Ya'aqov	Beit Hanina	1,191	2,094	بيت حنينا	النفي يعقوب
Pisgat Ze'ev	Beit Hanina	616	861	بيت حنينا	بمسكات زيف
Pisgat Omar	Hizma, Beit Hanina	1,419	2,123	حزما - بيت حنينا	بمسكات عومر
Anatout	Qalandiya, Beit Hanina	866	..	قلنديا - بيت حنينا	عناوتوت
Jews Neighborhood		..	130	..	البلدة القديمة
Talpiyyot	Sur Bahir	1,075	2,084	صور باهر	تلبيوت
Har Homah	Sur Bahir	457	1,238	صور باهر	هارحوما
Geva at Haotos	Biet Safafa	60	117	بيت صفافا	جبعات هموتس
Gilo	BeitGala, Biet Safafa	1,861	2,771	بيت صفافا - بيت جالا	جيلو

*: Land Area meaning Border Area and Settlement Influence.

*: مساحة الأراضي وتعني مساحة حدود ونفوذ المستوطنة

Source : Arab Studies Society, Mappings and JIS Department, 2006

المصدر: جمعية الدراسات العربية، دائرة الخرائط ونظم المعلومات الجغرافية / صور جوية تميز 30 سم / 2006

جدول 14-14: المستوطنات الإسرائيلية في محافظة القدس منطقة (J2) حسب متغيرات مختارة، 2006

Table 14-14: Israeli Settlements in Jerusalem Governorate (J2) by Selected Variables, 2006

Settlement Name	Palestinian Localities on which Settlement is Established	سنة التأسيس *** Establishment Year	المساحة المبنية ** Built-up Area*	رقم المخطط* No. of Settlers	مساحة المخطط* Land Area*	التجمعات العربية التي أقيمت على أراضيها المستوطنة	اسم المستوطنة
(Adam), Gev'at Benyamin	Jaba'	1983	681	240	4,000	جبع	ادم/ جبعات بنيامين
Aloon	Anata	1990	185	227/1	200	عناتا	الون
Gev'at Ze'ev* *	Betounia, Al Jib	1982	1,557	220	5,000	الجيب - بيتونيا	جبعات زيف
Gev'at	Al Jib	1977	100	-	50	الجيب	جبعون
Gev'at Hadasha	Al Jib, Bit Egza	1980	206	216	100	الجيب - بيت اجزا	جبعون هداشاه
Almon	Anata	1982	281	226/2	1,541	عناتا	علمون
Kalia	Neve Mosa	1984	229	608	-	النبي موسى	كاليا
Kidar	As Swahira, Abu Dis	1984	240	421	491	عرب السواحرة - ابو ديس	كيدار
Metsebeh Earehoo	Neve Mosa	1978	662	228	2,318	النبي موسى	متسبيه يريحو
Mashor Adumim	Abu Dis	1975	1,423	-	-	ابو ديس	مشوار ادوميم
Ma'ali Mikhmas	Mikhmas	1981	264	225	1,500	مخماس	معالية مخماس
Ma'ali Adumim	Al 'Eizariya, Abu Dis	1975	5,240	420	3,500	ابو ديس - العيزرية	معالية ادوميم
Haradar	Biddu, Qatana	1985	895	214	1,000	بدو - قطنة	هارادار
Kokhav Ya'aqov	Kafr 'Aqab	1984	749	242/2	1,600	كفر عقب	كوخاب يعقوب
Neve Prat	Anata	1995	98	-	4,170	عناتا	نفي برات
Kfar Adumim	Anata	1979	479	227	934	عناتا	كفار ادوميم
Harshmoel	Neve Samoel	1994	284	-	1,300	النبي صموئيل	هارشمونيل
E1	Al Toor, Al 'Eizariya	قيد الإنشاء	-	-	12,443	الطور - العيزرية	E1

*: Civilization Department, Committee of Settlement.

*: الإدارة المدنية، اللجنة العليا للاستيطان/ المخططات الهيكلية للمستوطنات

Source : Arab Studies Society, Mappings and JIS Department, 2006

المصدر: جمعية الدراسات العربية، دائرة الخرائط ونظم المعلومات الجغرافية /صور جوية تمايز 30 سم/ 2006

***: West Bank and Gaza Strip Settlement, Peace Center with (Al Gasher), 1991

***: مستوطنات الضفة الغربية وقطاع غزة / مركز السلام بالتعاون مع (الجسر) 1991

جدول 14-15: مساحة الأراضي الكلية والأراضي المصادرة في محافظة القدس منطقة (J1)، حسب التجمع
Table 14-15: Total Land Area and Confiscated Land in Jerusalem Governorate (J1), by Locality

المساحة بالدونم	اسم التجمع	مساحة الأراضي الكلية*	الأراضي المصادرة**
Area in Dunum	Locality	Total Land Area*	Confiscated Land**
	شعفاط	5,275	2,272
	بيت حنينا	11,014	5,128
	العيسوية	3,504	1,234
	عناتا	1,209	196
	سلوان -راس العامود-الثوري	3,003	1,651
	باب الساهرة	740	441
	الصوانة	550	413
	واد الجوز	459	199
	الشيخ جراح	850	399
	جبل المكبر	1,622	877
	السواحة الغربية	2,120	150
	صور باهر (ام طوبا)	8,655	3,406
	بيت صفافا وشرفات	4,320	1,308
	الرام	232	166
	قلنديا-مخيم قلنديا-عطروت	2,531	1,887

*: Land Area in J1 from the total Area of Village

*: مساحة الأراضي الواقعة داخل (J1) من إجمالي المساحة الكلية للقرية

** : Confiscated Land from Confiscated order since 1967-1995

** : مساحة المصادرة أخذت من الأوامر المصادرة منذ عام 1995-1967

Source : Arab Studies Society, Mappings and JIS Department, 2006

المصدر : جمعية الدراسات العربية، دائرة الخرائط ونظم المعلومات الجغرافية

جدول 14-16: المساحات المصادرة في مستوطنات القدس حسب سنة المصادرة
Table 14-16: Confiscated Areas in Jerusalem Governorate by Confiscated Year

Neighborhood	عدد السكان** Number of Population**	المساحة المصادرة (دونم)* Confiscated Area (Dunum)*	سنة المصادرة Confiscated Year	الحي
French Hil, Ramat Ashkol, Maralot Dafna, Gevat Hamghtar	13,250	3,345	1968	الثلة الفرنسية - رامات اشكول - معلوت دفنا- جبعات همغثار
Neve Ya'arov	20,306	1,835	1968	النبى يعقوب
East Talpiyyot	12,439	2,240	1970	تليبيوت الشرقية
Gilo	27,425	2,700	1970	جيلو
Gabal Abu Ghnaim	2,152	1,850	1995	جبل ابو غنيم
Jews Neighborhood	2,387	116	1968	الحي اليهودي
Pisgat Ze'ev	39,747	4,400	1980	بسكات زنيف الشمالية والجنوبية
Ramot	39,380	4,840	1970	راموت
Rekhes Shu'afat (Ramot Shlomo)	13,390	1,355	1970	ريخس شعفاط (رامات شلومو)
Wade Al Rababah	حديقة عامة	130	1970	وادي الربابه
Atarotl	منطقة صناعية	1,200 137	1970 1982	عطروت
Gevat Hamatous	1,000	970	1991	جبعات هماتوس

*: وزارة المالية الإسرائيلية تواريخ مختلفة

*: Ministry of Israel Finance, Deferent Date

** : Number of Mps Attach with Ministry of Israel Finance

** : ارقام الخرائط المرفقة بقرارات وزارة المالية

Source : Arab Studies Society, Mappings and JIS Department, 2006

المصدر : جمعية الدراسات العربية، دائرة الخرائط ونظم المعلومات الجغرافية، /صور جوية تمايز 30 سم/ 2006

جدار الضم والتوسع:

في التاسع والعشرين من آذار 2002، بدأت القوات الإسرائيلية عملية عسكرية واسعة النطاق أطلقت عليها اسم السور الواقي قامت خلالها باجتياح كامل للمدن والقرى الفلسطينية وارتكبت فيها أبشع الجرائم وانتهت بقرار الحكومة الإسرائيلية إقامة جدار الضم والتوسع في شهر حزيران من نفس العام حيث بدأت في 6/23/2002 ببناء هذا الجدار على الحدود الغربية للضفة الغربية من الشمال وحتى الجنوب وبشكل يخترق الخط الأخضر بنسبة 85% ويتوغل داخل أراضي الضفة الغربية وبالتالي فإن طول الجدار سيكون ضعفي طول الخط الأخضر.

ويتكون الجدار من جدران إسمنتية وقنوات طويلة عميقة ونقاط مراقبة إلكترونية بالإضافة إلى الأسبجة الكهربائية.

وأخطر ما في الجدار هي المنطقة العازلة وغلاف القدس، التي ستؤدي إلى ضم 20% من مساحة الأراضي الفلسطينية لتضم إلى إسرائيل واعتبار أكثر من ربع مليون من السكان الفلسطينيين غرباء ويمنعون من التنقل بين قراهم ومدنهم إلا بعد الحصول على تصاريح مسبقة لذلك، ويقسم الجدار الضفة الغربية إلى ثلاثة مناطق رئيسية:

1. منطقة أمنية شرقية على طول منطقة الغور بمساحة 1,237 كم².
2. منطقة أمنية غربية بمساحة 1,328 كم².
3. المنطقة الثالثة وتبلغ 54.7% من الأراضي الفلسطينية والتي تضم المدن الفلسطينية الكبرى وتقسما إلى 8 مناطق و 64 معزل (غيتو) فلسطيني.

أما فيما يخص القدس:

فيشمل الجدار مقطعين من شمال وجنوب القدس، يمتد المقطع الشمالي على طول عشرة كيلو مترات من جنوب بلدة بيتونيا غرباً وحتى مخيم قلنديا شرقاً، يشمل المقطع الجنوبي مدخل مدينة بيت لحم غرباً وحتى بلدة بيت ساحور (شرقي جبل أبو غنيم) شرقاً، وقد تم إقامة المقطعين في شهر تموز 2003. وفي شهر آب 2003 صادق المجلس الوزاري المصغر للشؤون الأمنية والسياسية على مسار الجدار في باقي المناطق حول القدس وقد تناولت المصادقة ثلاث مقاطع ثانوية وهي: المقطع الأول على طول حوالي 17 كيلو متر من الطرف الشرقي لبلدة بيت ساحور جنوباً وحتى الطرف الشرقي لبلدة العيزريه شمالاً. بينما يمتد المقطع الثاني على طول حوالي 14 كيلو متراً من الطرف الجنوبي لقريه عناتا وحتى مخيم قلنديا شمالاً، والمقطع الثالث فقد تم بناؤه على امتداد 14 كيلو متر ويحيط بخمس قرى من الناحية الشمالية الغربية للقدس (بير نبالا، الجويده، الحبيب، بيت حنينا البلد، والنبي صموئيل) المحاذية لحدود البلدية، ومعظم الجدار المقام حول القدس مركب من حائط بطول ستة إلى ثمانية أمتار، أي أكثر تشديداً منه في مناطق الضفة الغربية.

وبهذا يكون حوالي ربع مليون فلسطيني آخر يعيشون في حالة عزلة تامة تضاف إلى العزلة المفروضة عليهم من قبل بسبب الإجراءات الخاصة بدخول مدينة القدس والتي فرضتها السلطات الإسرائيلية منذ العام 1993.

جدول 14-17: مؤشرات مختارة عن جدار الضم والتوسع، 2008
Table 14-17: Selected Indicators on Expansion and Annexation Wall, 2008

Indicator	باقي الضفة الغربية Remaining West Bank	محافظة القدس Jerusalem Governorate	المؤشر
Number of localities that affected with wall	144	27	عدد التجمعات التي تأثرت بالجدار
Number of displaced households	940	2,940	عدد الأسر التي تم تهجيرها
Number of displaced persons	6,241	21,600	عدد الأفراد الذين تم تهجيرهم
The area of confiscated land (dunum) which the wall built on	40,187	9,104	مساحة الأراضي المصادرة (دونم) والتي أقيم عليها الجدار
The area of isolated land (dunum) inside the wall	196,931	77,876	مساحة الأراضي المعزولة داخل الجدار
Number of Localities that the Wall and Restrictions affected on Transportation and Passage			عدد التجمعات التي أثر الجدار والعوائق على حركة التنقل والعبور عليها
Time Spent to Pass is affected	109	19	تأثر الوقت اللازم للتنقل وعبور الحواجز
Timing of Passage is affected	105	17	تأثر مواعيد التنقل والعبور
Need Special Permission	97	19	بحاجة إلى تصاريح خاصة
Need Special Documents	107	17	بحاجة إلى وثائق خاصة

المصادر

1. جمعية الدراسات العربية، مركز أبحاث الأراضي، 2008. قاعدة بيانات هدم المنازل في القدس، 2007. القدس.
2. الجهاز المركزي للإحصاء الفلسطيني، 2008. كتاب القدس الإحصائي السنوي، رقم "10". رام الله - فلسطين.
3. الجهاز المركزي للإحصاء الفلسطيني، 2008. قاعدة بيانات انتفاضة الأقصى. رام الله - فلسطين، (بيانات غير منشورة).
4. مركز المعلومات الإسرائيلي لحقوق الإنسان في الأراضي المحتلة (بتسيلم)، 2008. الصفحة الإلكترونية: <http://www.btselem.org>.
7. المبادرة الوطنية لتعميق الحوار العالمي والديمقراطية (مفتاح)، 2008. الصفحة الإلكترونية: <http://www.miftah.org>.
8. الحركة الإسرائيلية ضد هدم البيوت، الصفحة الإلكترونية: <http://www.lcahd.org>.
9. جمعية الدراسات العربية، دائرة الخرائط ونظم المعلومات الجغرافية، 2006.

الفصل الخامس عشر

انتفاضة الأقصى 2000

الفصل الخامس عشر

انتفاضة الأقصى 2000

في الثامن والعشرين من أيلول 2000، قام زعيم حزب الليكود أريئيل شارون، وبدعم من رئيس الحكومة الإسرائيلية أيهود براك، بتدنيس الحرم القدسي الشريف، في زيارة استفزازية لمشاعر المسلمين والعرب في فلسطين والعالم.

جاءت هذه الزيارة في الوقت الذي وصلت فيه الحالة السياسية في الأراضي الفلسطينية وضعا في غاية الصعوبة والتعقيد اقتصاديا وسياسيا، فاقتصاديا يعيش الشعب الفلسطيني حالة اقتصادية متردية من خلال سياسة إسرائيل في التضييق على الفلسطينيين. وسياسياً وصلت المفاوضات السياسية بين إسرائيل والسلطة الوطنية الفلسطينية إلى طريق مسدود، سواء كان ذلك فيما يتعلق بتنفيذ وتطبيق الاتفاقات والتفاهات الموقعة المتصلة بالمرحلة الانتقالية، أو عدم التوصل إلى اتفاق مرحلة الحل النهائي وقضاياها الاستراتيجية وأبرزها القدس والمستوطنات واللجئين والمعابر والحدود والمياه.

لقد جاء فشل قمة كامب ديفيد الثانية التي تم عقدها في تموز 2000 وعلى مدار أسبوعين، والتي تخصصت في نقاش قضايا الحل النهائي، ليوضح مدى الصلف الإسرائيلي وضرب العملية السلمية عرض الحائط، وإدارة الظهر للحقوق الوطنية للشعب الفلسطيني كما أقرتها الشرعية الدولية. فسادت أجواء الإحباط والاحتقان في الشارع الفلسطيني معبرة عن رفضها لسياسة فرض الأمر الواقع التي تنتهجها إسرائيل ضد السلطة الوطنية الفلسطينية والشعب الفلسطيني على حد سواء.

فمن واقع المعاناة وتراكماتها، وعلى خلفية هذا التوصيف، وردا على زيارة شارون المخططة قام الفلسطينيون بالتعبير عن رفضهم الشديد للسياسة الإسرائيلية والتي توجهت بانتهاك حرمة المسجد الأقصى، وتصعدوا لقوات الجيش الإسرائيلي المتواجد في ساحة الحرم الشريف، الذي دبر خطة مسبقة من أجل افتعال حرب على الفلسطينيين، فجهز قواته ووضعها في حالة تأهب قصوى وأعطى جنوده الأوامر بضرب الرصاص الحي والقاتل، مما أدى الى استشهاد سبعة مصليين فلسطينيين، وذلك يوم الجمعة الموافق 2000/9/29. واستمرت المواجهات حيث اندلعت انتفاضة شعبية عارمة أخذت الأقصى والقدس إسماً لها، ارتباطاً بأحداثها.

هذه الانتفاضة ومع اندلاعها أعادت القضية الفلسطينية في صدارة الاهتمامات الإقليمية والدولية مرة أخرى، رسمياً وشعبياً، فألى جانب التظاهرات المؤيدة لانتفاضة الأقصى في العالم أجمع، خاصة العالمين العربي والإسلامي، عُقدت سلسلة من المؤتمرات والقمم العربية والإقليمية والإسلامية والدولية إلى جانب العديد من اللقاءات والتفاعلات على المستويات المختلفة.

وعلى مستوى المنظمات الدولية فقد تم عقد عدة اجتماعات لمجلس الأمن الدولي وهيئة الأمم المتحدة والمنظمات المنبثقة عنها، وذلك لنقاش الأوضاع التي يعيشها الفلسطينيون في الأراضي الفلسطينية وإسرائيل. حيث تم استصدار مجموعة من القرارات أبرزها قرار 1322، الصادر عن مجلس الأمن الدولي، وقرار تشكيل لجنة حقوقية لتقصي الحقائق، وغيرها من القرارات التي تدين إسرائيل على استخدامها القوة ضد الفلسطينيين، بالإضافة إلى الاجتماعات والتفاهات السياسية التي لم تتجاوب إسرائيل في أي منها مع المطالب الفلسطينية الداعية لوقف حمام الدم النازف من الجرح الفلسطيني.

فمنذ بداية انتفاضة الأقصى وحتى نهاية كانون أول 2008 استشهد 5,901 فلسطينياً، وجرح حوالي 35,099 فلسطينياً من الضفة الغربية وقطاع غزة، وتم قصف مواقع وأهداف فلسطينية مدنية مئات المرات، والعديد من المؤسسات الرسمية والخاصة. وتضرر الاقتصاد الوطني الفلسطيني من خلال العديد من الإجراءات الإسرائيلية منها حرمان العمال الفلسطينيين من العمل في إسرائيل، ومنع حرية الحركة بين المحافظات الفلسطينية، وإغلاق المعابر والحدود بما فيها مطار غزة الدولي، مما أدى إلى وقف التصدير وعدم وصول المواد الأولية للمصانع والمنشآت الفلسطينية، وعدم مزاولة المؤسسات العامة والخاصة أعمالها كالمعتاد، وغير ذلك من الإجراءات التي أدت إلى خسائر اقتصادية تقدر بمئات الملايين من الدولارات. هذا عدا عن التأثيرات النفسية على الأطفال والسكان الفلسطينيين الذين ارتسمت في أذهانهم صور الشهداء وخاصة الأطفال منهم، وإجراءات الاحتلال الإسرائيلي بحق الإنسان الفلسطيني.

وفي تلخيص حول أبرز الانتهاكات الإسرائيلية لقطاع التعليم في المدارس الحكومية منذ بداية الانتفاضة وحتى 2009/3/15، أشارت بيانات وزارة التربية والتعليم العالي إلى استشهاد 661 طالباً، و37 معلماً منهم شخص واحد مدير مدرسة، و8 من موظفي المدارس. أما بالنسبة للجرحي فإن هناك 3,620 جريحاً من طلبة المدارس، و55 جريحاً من المعلمين و13 من موظفي المدارس. أما المعتقلون فمنهم 828 معتقل من طلبة المدارس 197 من المعلمين و30 من موظفي المدارس.

أما بالنسبة للانتهاكات الإسرائيلية لقطاع التعليم العالي منذ بداية الانتفاضة وحتى 2009/3/15، فقد أشارت بيانات وزارة التربية والتعليم العالي إلى استشهاد 200 طالباً و6 من موظفي الجامعات، أما بالنسبة للجرحي فإن هناك 1,258 جريحاً من طلبة وموظفي الجامعات، كما أشارت البيانات إلى أن 8 جامعات و5 كليات تعرضت للقصف والافتحام وقد تعرضت جامعتين للإغلاق، بينما تم تخريب محتويات 8 جامعات.

كما أشارت البيانات إلى أن 288 مدرسة تعرضت للقصف والافتحام و8 من مكاتب التربية، كما تعرض مبنى وزارة التربية والتعليم العالي للافتحام. وتم تحويل 43 مدرسة إلى ثكنات عسكرية ومعتقلات بشكل مؤقت منها 3 مدارس منذ بداية الانتفاضة وحتى 2005/1/23، وقد تعرضت 10 مدارس للإغلاق، بينما تم هدم 50 من أسوار المدارس والغرف الصفية بالجرافات وتم تعطيل 1,125 مدرسة وتفريغ 50 مدرسة بالإضافة إلى تخريب محتويات 50 مدرسة.

وفي خضم هذه الأحداث، وتحت ذرائع الأمن، قامت إسرائيل بإستغلال الوضع الدولي المنشغل في قضايا عالمية وإقليمية أخرى، بعزل القدس كلياً عن الضفة الغربية وذلك بعد إتمامها بناء جدار الضم والتوسع في غالبية قطاعاته حول القدس، وبذلك أنهت إسرائيل عزلها للقدس سياسياً وميدانياً أيضاً.

وننوه إلى أن انتفاضة الأقصى مازالت مستمرة حتى تاريخ إصدار هذا التقرير وأن البيانات المدرجة تغطي في معظمها الفترة من 2000/9/28 وحتى 2008/12/31 فقط، وما زالت الأنشطة والفعاليات الميدانية متواصلة لتوثيق أحداث الانتفاضة وما يتخللها من معطيات في مختلف الاتجاهات بما يشمل الخسائر البشرية والاقتصادية والنفسية لتوفير قاعدة بيانات شاملة عن هذه الانتفاضة.

جدول 1-15: توزيع شهداء وجرحى انتفاضة الأقصى حسب السنة ونوع أداة الإصابة الجرحى،
2008/12/31 - 2000/09/28

Table 15 -1: Distribution of Martyrs and Injuries of Al-Aqsa Intifada (Uprising)
by Year and Type of Injury Tool, 28/09/2000-31/12/2008

Year	نوع أداة إصابة الجرحى				الجرحى Injuries	الشهداء Martyrs	السنة
	متفرقات ⁽¹⁾ Miscellaneous ⁽¹⁾	غاز Gas	رصاصة معدني مغلف بالمطاط Rubber Coated Metal Bullet	رصاصة حي Live Ammunition			
2000 ⁽²⁾	1,050	3,318	4,067	2,168	10,603	333	2000 ⁽²⁾
2001	2,223	1,484	1,237	1,442	6,386	605	2001
2002	1,943	536	244	1,659	4,382	1,192	2002
2003	1,440	215	327	1,010	2,992	687	2003
2004	1,481	777	433	1,318	4,009	895	2004
2005	350	174	232	237	993	261	2005
2006	909	118	303	451	1,781	700	2006
2007	269	29	174	214	686	411	2007
2008	1,758	258	460	791	3,267	817	2008
Total	11,423	6,909	7,477	9,290	35,099	5,901	المجموع
Percent	32.5	19.7	21.3	26.5			النسبة

⁽¹⁾ Miscellaneous include beating, torture, etc

⁽²⁾ Data Includes the period 29/9 - 31/12/2000

Note: The Data may Change due to ongoing research. It reflects documented cases only, taking into account that the Israeli Forces disclosed some of martyrs bodies, especially in Jenin refugee camp and Nablus

⁽¹⁾ متفرقات تشمل التعذيب والضرب وغيرها

⁽²⁾ تشمل بيانات الفترة 29 أيلول-31 كانون أول 2000

ملاحظة: البيانات عرضة للتغيير نتيجة الأبحاث الجارية، وهي تعكس الحالات الموثقة فقط، علماً بأنه من المتوقع أن تكون القوات الإسرائيلية قد اخفت جثث شهداء اضافيين، خصوصاً في مخيم جنين ومدينة نابلس.

شكل 1-15: التوزيع النسبي لجرحى انتفاضة الأقصى حسب نوع أداة الإصابة،
2008/12/31 - 2000/09/28

Figure 15-1: Percentage Distribution of Injures of Al-Aqsa Intifada
(Uprising) by Type of Injury Tool, 28/09/2000-31/12/2008

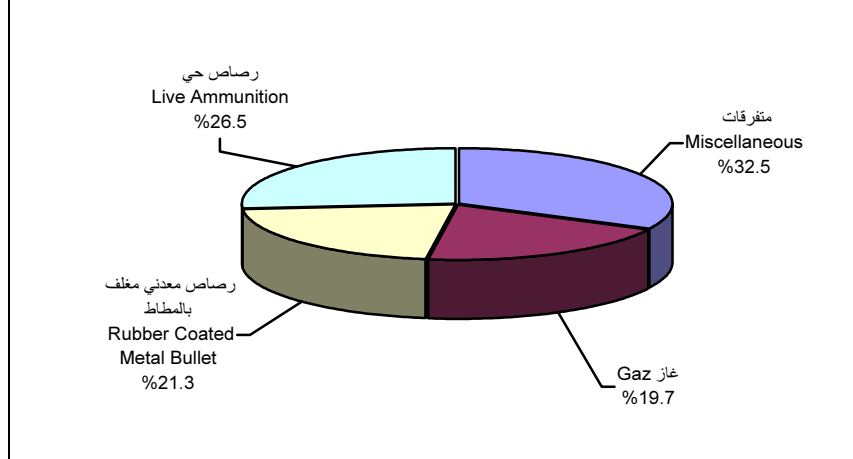

جدول 15-2: توزيع شهداء انتفاضة الأقصى حسب المحافظة/المنطقة وفئات العمر، 2008/12/31-2000/09/28
 Table 15-2: Distribution of Martyrs of Al-Aqsa Intifada (Uprising) by Governorate/District and Age Groups, 28/09/2000- 31/12/2008

Governorate /District	النسبة Percent	المجموع Total	Age Groups					فئات العمر	المحافظة / المنطقة
			+50	49-40	39-30	29-18	17-0		
Jenin	7.4	436	39	17	59	254	67	جنين	
Tubas District	1.1	63	2	0	8	40	13	طوباس	
Tulkarm	4.3	251	15	14	33	144	45	طولكرم	
Qalqiliya	1.5	87	8	9	15	38	17	قلقيلية	
Salfit	0.6	38	5	2	8	17	6	سلفيت	
Nablus	10.1	595	39	36	90	317	113	نابلس	
Ramallah & Al-Bireh	3.0	177	13	9	30	79	46	رام الله والبيرة	
Jerusalem	1.4	85	11	1	14	39	20	القدس	
Jericho & Al Aghwar	0.3	15	0	0	3	9	3	أريحا والأغوار	
Bethlehem	2.5	150	12	9	41	66	22	بيت لحم	
Hebron	4.5	265	15	16	47	141	46	الخليل	
North Gaza	17.1	1,008	شمال غزة	
Gaza	19.0	1,124	غزة	
Deir Al-Balah	7.5	445	دير البلح	
Khan Yunis	9.6	566	خانيونس	
Rafah	9.4	559	رفح	
Within Israel	0.4	21	1	3	2	13	2	داخل إسرائيل	
Abroad	0.3	16	2	2	4	8	0	خارج فلسطين	
Grand Total	100	5,901	المجموع الكلي	

(*) : Data not available

(..): البيانات غير متوفرة

شكل 15-2: شهداء انتفاضة الأقصى حسب المحافظة، 2008/12/31-2000/09/28
 Figure 15-2: Martyrs of Al-Aqsa Intifada (Uprising) by Governorate, 28/09/2000-31/12/2008

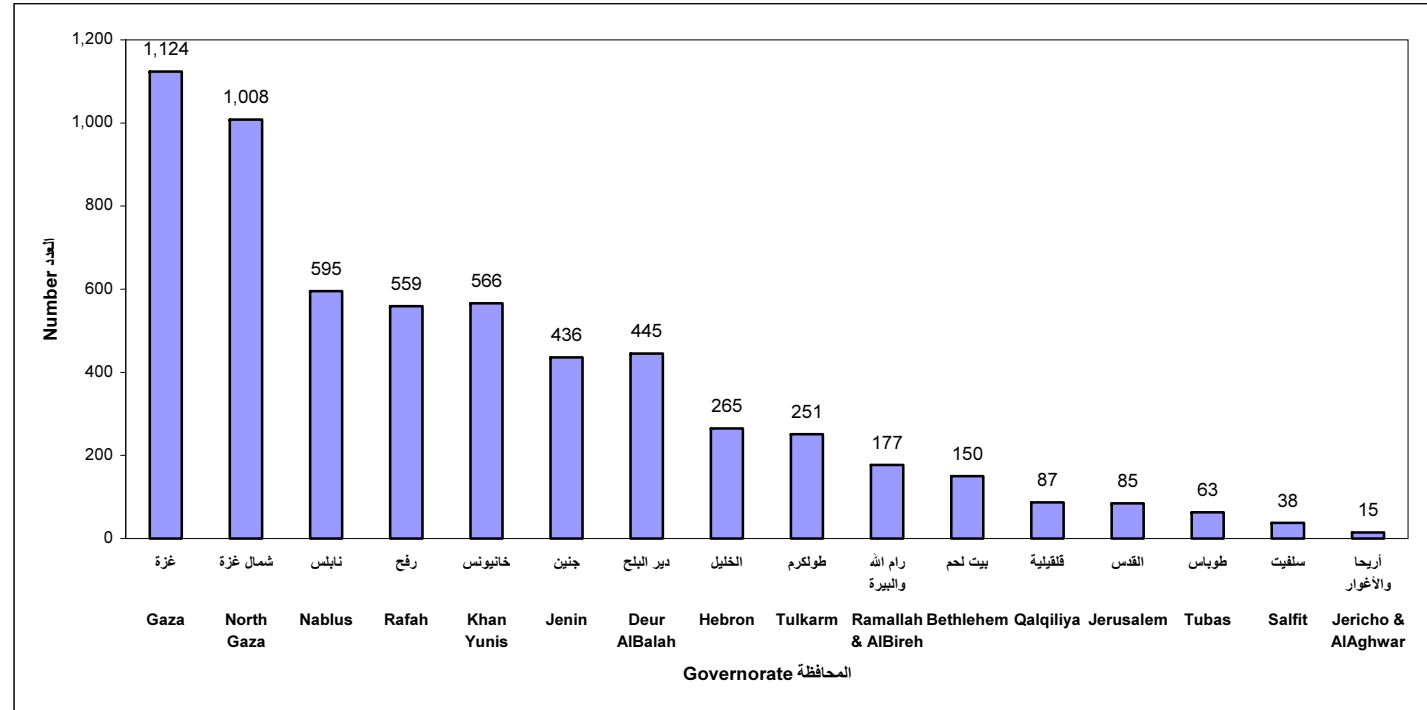

جدول 15-3: عدد المعتقلين الفلسطينيين في السجون الإسرائيلية حسب مؤشرات مختارة حتى شهر شباط 2008

Table 15-3: Number of Palestinian Detainees in Israeli Prisons, by Selected Indicators, until February 2008

Indicator	18 سنة فأكثر 18 years and above	الأطفال (أقل من 18 سنة) Less than 18 years	المجموع Total	المؤشر
Region				المنطقة
Palestinian Territory	10,645	355	11,000	الأراضي الفلسطينية
West Bank*	9,133	327	9,460	الضفة الغربية
Gaza Strip	890	10	900	قطاع غزة
Jerusalem governorate	622	18	640	محافظة القدس
Sex				الجنس
male	10,551	351	10,902	ذكور
female	94	4	98	إناث
Material Status				الحالة الزوجية
Married	2,904	متزوج
Single	8,096	أعزب
Prisoners Kind				نوع الحكم
Convicted	4,870	محكوم
Administrative Detained	900	إداري
Suspended	5,230	موقوف

* West Bank represent remaining West Bank Governorates, i.e. (Without Jerusalem Governorate) * الضفة الغربية تمثل باقي محافظات الضفة الغربية أي بدون محافظة القدس

أثر الإجراءات الإسرائيلية على الأوضاع الاقتصادية للأسر الفلسطينية

نفذ الجهاز المركزي للإحصاء الفلسطيني الدورة الخامسة عشر من مسح أثر الإجراءات الإسرائيلية على الأوضاع الاقتصادية للأسرة الفلسطينية خلال الربع الرابع من عام 2005، بهدف رصد ومراقبة التغيرات التي طرأت على مستويات معيشة الأسرة الفلسطينية نتيجة الإجراءات الإسرائيلية المختلفة منذ بداية الانتفاضة. مع العلم أن حجم العينة لهذه الدورة قد بلغ 3,934 أسرة، حيث تم استكمال مقابلة 3,508 أسرة (منها 2,304 في الضفة الغربية و1,204 في قطاع غزة).

دخل الأسرة:

تشير نتائج المسح إلى انخفاض الدخل الشهري الوسيط للأسر من 2,600 شيكل قبيل الانتفاضة إلى 1,600 شيكل خلال الربع الرابع لعام 2005، فقد انخفض في الضفة الغربية من 3,000 شيكل إلى 2,000 شيكل، وفي قطاع غزة من 1,800 شيكل إلى 1,200 شيكل.

تشير المعطيات إلى أن 60.4% من مجمل الأسر في الأراضي الفلسطينية انخفض دخلها خلال الربع الرابع من عام 2005، تتوزع بواقع 62.5% من مجمل الأسر في الضفة الغربية، مقابل 56.4% في قطاع غزة في حين 51.6% من مجمل الأسر التي فقدت أكثر من نصف دخلها خلال إنتفاضة الأقصى.

إنفاق الأسرة:

تشير نتائج المسح إلى أن 47.8% من الأسر في الأراضي الفلسطينية قد خفضت نفقاتها على الحاجات الأساسية خلال الشهور 12 الماضية، وقد تركز ذلك على الملابس والغذاء، حيث بلغت نسبة الأسر التي خفضت نفقاتها على الملابس (93.6%)، بينما بلغت نسبة الأسر التي خفضت نفقاتها على الغذاء (80.9%).

أما على صعيد الضفة الغربية، تشير النتائج إلى أن 45.6% من الأسر قد خفضت نفقاتها على الحاجات الأساسية خلال نفس الفترة، وقد تركز ذلك على الملابس والغذاء، حيث بلغت نسبة الأسر التي خفضت نفقاتها على الملابس 91.6%، بينما بلغت نسبة الأسر التي خفضت نفقاتها على الغذاء 76.2%.

أما على صعيد قطاع غزة فتشير النتائج إلى أن 52.2% من الأسر قد خفضت نفقاتها على الحاجات الأساسية خلال نفس الفترة، وقد تركز ذلك على الملابس والغذاء، حيث بلغت نسبة الأسر التي خفضت نفقاتها على الملابس 97.2% ونسبة الأسر التي خفضت نفقاتها على الغذاء 89.0%.

تشير البيانات إلى أن هناك نسبة عالية من الأسر في الأراضي الفلسطينية قد قامت بتغيير نمط استهلاكها للمواد الغذائية التي اعتادت على استهلاكها قبيل الانتفاضة، حيث قامت 96.4% من الأسر الفلسطينية بتخفيض كمية اللحوم التي اعتادت على استهلاكها، و93.1% من الأسر خفضت نوعية الطعام الذي اعتادت على استهلاكه، بينما قامت 93.6% من الأسر في الأراضي الفلسطينية بتخفيض كمية الفواكه التي اعتادت

على استهلاكها، و83.9% من الأسر قامت بتخفيض كمية الطعام التي اعتادت على استهلاكها قبل الانتفاضة.

استراتيجيات الصمود الاقتصادي للأسر الفلسطينية:

تشير النتائج إلى أن الأسر في الأراضي الفلسطينية اعتمدت في صمودها الاقتصادي خلال الشهور 12 الماضية على عدة مصادر/طرق، فقد أفادت 87.9% من الأسر بأنها اعتمدت على دخلها الشهري للتمكن من الصمود خلال الشهور 12 الماضية، بينما أفادت 63.5% من الأسر بأنها قامت بتأجيل دفع الفواتير المستحقة عليها، و48.0% من الأسر لجأت لتخفيض نفقاتها الشهرية.

على مستوى الضفة الغربية وقطاع غزة كل على حده، فقد أظهرت النتائج أن 87.8% من الأسر في الضفة الغربية قد اعتمدت على دخلها الشهري، و60.6% من الأسر قامت بتأجيل دفع الفواتير المستحقة عليها، و46.1% من الأسر لجأت لتخفيض نفقاتها الشهرية، بينما اعتمدت 88.1% من الأسر في قطاع غزة على دخل الأسرة الشهري كأحد مقوماتها الرئيسية في الصمود، و69.2% من الأسر قامت بتأجيل دفع الفواتير المستحقة عليها، بينما أفادت 64.7% من الأسر بأنها لجأت للإستدانة.

أما بالنسبة لإمكانيات الصمود اقتصادياً خلال الفترة المقبلة، فقد أفادت 29.5% من الأسر في الأراضي الفلسطينية أنها تستطيع الصمود لأكثر من سنة، مقابل 14.2% من الأسر تعاني من وضع اقتصادي خطير ولا تعرف كيف ستوفر حاجاتها الأساسية، وعلى مستوى الضفة الغربية وقطاع غزة كل على حده، فقد أفادت 24.6% من الأسر في الضفة الغربية أنها تستطيع الصمود اقتصادياً خلال الفترة المقبلة لأكثر من سنة، مقابل 39.2% من الأسر في قطاع غزة.

المساعدات الإنسانية:

أشارت النتائج إلى أن 27.2% من الأسر أو أحد/بعض أفرادها في الأراضي الفلسطينية تلقوا مساعدات خلال الربع الرابع لعام 2005، وقد توزعت هذه النسبة بواقع 13.2% في الضفة الغربية، و54.7% في قطاع غزة. بينما أشارت النتائج إلى أن 67.0% من الأسر في الأراضي الفلسطينية أكدت حاجتها للمساعدة بغض النظر عن تلقيها المساعدة (بواقع 64.6% في الضفة الغربية، و71.8% في قطاع غزة).

وعند سؤال الأسر التي تلقت مساعدات خلال الربع الرابع لعام 2005 عن قيم هذه المساعدات بالشيكال الإسرائيلي، أشارت النتائج إلى أن 38.5% من هذه الأسر تلقت مساعدات إجمالية تقل عن 200 شيكل، و31.7% من الأسر تلقت مساعدات إجمالية تقل عن 300 شيكل، و29.8% من الأسر تلقت مساعدات إجمالية بقيمة 300 شيكل فأكثر.

وفيما يتعلق بمصادر هذه المساعدات، فقد احتلت وكالة الغوث المركز الأول من حيث عدد مرات تقديم المساعدة بواقع 58.4%، تليها المساعدات المقدمة من مؤسسات السلطة الوطنية الفلسطينية (بما فيها

الشؤون الاجتماعية) بواقع 15.6%، والأهل والأقارب والأصدقاء بواقع 11.6%، ونقابات العمال 8.1% والمؤسسات الخيرية والدينية بما فيها لجان الزكاة بواقع 4.4%.

أما فيما يتعلق بنوع المساعدات المقدمة للأسر، فتشير النتائج إلى أن 65.1% منها كانت مواد غذائية وأن 21.1% منها كانت مبالغ نقدية.

أولويات حاجات الأسر:

أشارت النتائج إلى أن 37.1% من الأسر في الأراضي الفلسطينية أظهرت حاجتها للغذاء كأولوية أولى، و21.3% من الأسر أظهرت حاجتها للعمل و20.2% من الأسر أظهرت حاجتها للمال، بينما أظهرت 8.3% من الأسر حاجتها للتعليم كأولوية أولى، وأظهرت 5.4% من الأسر حاجتها للعلاج كأولوية أولى.

الحصول على الخدمات الصحية:

تشير النتائج إلى أن 28.3% من الأسر في الأراضي الفلسطينية شكلت لها الحواجز العسكرية عائقا في الحصول على الخدمات الصحية، وشكل الحصار الإسرائيلي عائقا لـ 37.3% من الأسر في الحصول على الخدمات الصحية، فيما أفادت 45.7% من الأسر أن ارتفاع تكاليف العلاج يعتبر عائقا في الحصول على الخدمات الصحية، كما أفادت 25.9% من الأسر أن بعد المركز الصحي شكل لها عائقا في الحصول على الخدمات الصحية، و22.0% من الأسر شكل لها عدم وصول الكادر الطبي عائقا للحصول على الخدمات الصحية.

جدول 15-4: التغيرات التي طرأت على المؤشرات الرئيسية لمستويات المعيشة والمساعدات في الأراضي الفلسطينية، 2004-2005
Table 15-4: Basic Changes in the Indicators of Living Standards and Humanitarian Aid in the Palestinian Territory, 2004-2005

Indicator	الدورة								المؤشر
	تشرين أول- كانون أول Oct.-Dec. 2005	تموز- أيلول July- Sep. 2005	نيسان- حزيران April- June 2005	كانون ثاني- آذار Jan.- March 2005	تشرين أول- كانون أول Oct.-Dec. 2004	تموز- أيلول July- Sep. 2004	نيسان- حزيران April- June 2004	كانون ثاني- آذار Jan.- March 2004	
The impact of the current situation on the household's income:									أثر الأوضاع الحالية على دخل الأسرة:
Percentage of Households below poverty line	60.6	63.8	58.1	66.0	نسبة الأسر التي تقع تحت خط الفقر المكافئ
Percentage of Persons below poverty line	عدد الأفراد الذين يعيشون تحت خط الفقر
The median amount of money that a Household need to satisfy its basic needs (NIS)	2000	2000	2000	2000	2000	2000	2000	2000	المبلغ (الوسيط) بالشيكال الذي تعتقد الأسر أنها تحتاجه شهريا للإيفاء بالمتطلبات الأساسية
The median of Household's income before Intifada (NIS)	2600	2500	2500	2000	2500	2300	2500	2500	دخل الأسر (الوسيط) بالشيكال قبل بدء الانتفاضة
The median of Household's income during last month (NIS)	1600	1500	1500	1500	1500	1500	1600	1200	دخل الأسر (الوسيط) بالشيكال في فترة الإسناد
Percentage of Households lost more than half of their income during the last six months	51.6	57.4	62.6	53.9	55.3	53.4	62.5	48.7	نسبة الأسر التي أصبح دخلها أقل من نصف ما كان عليه قبيل الانتفاضة

جدول 4-15 تابع: التغيرات التي طرأت على المؤشرات الرئيسية لمستويات المعيشة والمساعدات في الأراضي الفلسطينية، 2005-2004
Table 15-4 Cont.: Basic Changes in the Indicators of Living Standards and Humanitarian Aid in the Palestinian Territory, 2004-2005

Indicator	الدورة								المؤشر
	Round								
	تشرين أول- كانون أول Oct.-Dec. 2005	تموز- أيلول July- Sep. 2005	نيسان- حزيران April- June 2005	كانون ثاني- آذار Jan.- March 2005	تشرين أول- كانون أول Oct.-Dec. 2004	تموز- أيلول July- Sep. 2004	نيسان- حزيران April- June 2004	كانون ثاني- آذار Jan.- March 2004	
Assistance:									المساعدات المادية والعينية
Percentage of Households who indicated their need for assistance	67.0	70.5	71.1	70.2	67.5	73.7	71.8	72.0	نسبة الأسر التي ترى بأنها بحاجة للمساعدة (النسبة من إجمالي الأسر)
Percentage of total amount of assistance received:									نسبة المساعدات من إجمالي المساعدات للأسر التي تلقت مساعدات
less than 25 US\$	23.8	29.2	25.8	16.9	46.0	41.0	36.1	36.5	أقل من 25 دولار أمريكي
less than 50 US\$	55.4	66.3	62.5	66.4	76.5	72.9	67.2	76.9	أقل من 50 دولار أمريكي
less than 100 US\$	82.8	83.3	85.3	89.5	85.5	84.4	83.9	87.1	أقل من 100 دولار أمريكي
100 US\$ or more	17.2	16.7	14.7	10.5	14.5	15.6	16.1	12.9	100 دولار أمريكي فأكثر
Median of total in-kind assistance in US\$	42	38	45	34	22	33	33	33	القيمة الوسيطة لمجمل المساعدات العينية بالدولار الأمريكي
Median of total in-cash assistance in US\$	104	87	72	69	67	..	65	49	القيمة الوسيطة لمجمل المساعدات النقدية بالدولار الأمريكي

جدول 4-15 تابع: التغيرات التي طرأت على المؤشرات الرئيسية لمستويات المعيشة والمساعدات في الأراضي الفلسطينية، 2004-2005
Table 15-4 Cont.: Basic Changes in the Indicators of Living Standards and Humanitarian Aid in the Palestinian Territory, 2004-2005

Indicator	الدورة								المؤشر
	Round								
	تشرين أول- كانون أول Oct.-Dec. 2005	تموز- أيلول July- Sep. 2005	نيسان- حزيران April- June 2005	كانون ثاني- آذار Jan.- March 2005	تشرين أول- كانون أول Oct.-Dec. 2004	تموز- أيلول July- Sep. 2004	نيسان- حزيران April- June 2004	كانون ثاني- آذار Jan.- March 2004	
Median Value of Assistance in US\$ by Source									القيم الوسيطة للمساعدات بالدولار الأمريكي حسب المصدر
UNRWA	42	38	40	46	22	33	33	33	وكالة الغوث
Ministry of Social Affairs	50	45	45	34	33	22	33	33	الشؤون الاجتماعية
Other PNA Institutions	125	156	47	46	67	33	64	44	مؤسسات السلطة الأخرى
Charity (Zakat) Committees	31	32	45	32	30	27	39	49	لجان الزكاة
Political Parties	61	20	33	34	22	22	44	22	الأحزاب السياسية
Charity Institutions	27	33	57	46	22	33	33	24	المؤسسات الخيرية
Arab Countries	85	..	11	..	22	90	الدول العربية
Relatives	104	88	67	69	45	67	44	44	الأهل والأقارب
Friends and Neighbors	21	51	27	23	45	44	44	33	الأصدقاء والجيران
Types of Humanitarian Aid									أنواع المساعدات
Food assistance received by Households as a percentage of over all assistance	65.1	61.2	51.1	63.1	56.1	40.3	52.8	67.5	نسبة المساعدات الغذائية المقدمة للأسر من إجمالي المساعدات
In-cash assistance received by Households as a percentage of overall	21.1	24.2	18.0	15.9	26.8	32.2	28.6	32.5	نسبة المساعدات النقدية المقدمة للأسر من إجمالي المساعدات

جدول 4-15 تابع: التغيرات التي طرأت على المؤشرات الرئيسية لمستويات المعيشة والمساعدات في الأراضي الفلسطينية، 2004-2005
Table 15-4 Cont.: Basic Changes in the Indicators of Living Standards and Humanitarian Aid in the Palestinian Territory, 2004-2005

Indicator	الدورة								المؤشر
	كانون أول- تشرين أول- Oct.-Dec. 2005	تموز- أيلول July- Sep. 2005	نيسان- حزيران April- June 2005	كانون ثاني- آذار Jan.- March 2005	تشرين أول- كانون أول Oct.-Dec. 2004	تموز- أيلول July- Sep. 2004	نيسان- حزيران April- June 2004	كانون ثاني- آذار Jan.- March 2004	
First Priority Needs of the Households									حاجات الأسر ذات الأولوية الأولى
Percentage of Households who indicated that food is their first priority	37.1	45.3	44.6	36.1	48.7	36.7	38.4	35.8	نسبة الأسر التي أشارت بأنها بحاجة إلى غذاء
Percentage of Households who indicated that money is their first priority	20.2	19.1	14.8	21.3	15.7	24.6	18.9	21.5	نسبة الأسر التي أشارت بأنها بحاجة إلى أموال
Percentage of Households who indicated that finding jobs is their first priority	21.3	15.2	17.0	23.1	18.3	20.3	19.9	21.4	نسبة الأسر التي أشارت بأنها بحاجة إلى عمل
Percentage of Households who indicated that medicine is their first priority	5.5	7.1	7.4	6.0	4.9	5.4	6.4	7.3	نسبة الأسر التي أشارت بأنها بحاجة إلى أدوية
Percentage of Households who indicated that having a house is their first priority	5.2	4.8	5.6	4.0	3.2	3.9	5.1	4.0	نسبة الأسر التي أشارت بأنها بحاجة إلى مسكن

* PCBS estimated the number of households and individuals residing in the Palestinian Territory according to PCBS's estimate number of households and individuals during the fourth quarter of 2004. This number amounted to (620,342 households) and (3,920,058 individuals).

* تم تقدير عدد الأسر والأفراد في الأراضي الفلسطينية بناء على تقديرات الجهاز المركزي للإحصاء الفلسطيني لعدد الأسر والأفراد في نهاية الربع الرابع لعام 2004، والتي تبلغ 620,342 أسرة، وحوالي 3,920,058 فرد.

المصادر

1. الجهاز المركزي للإحصاء الفلسطيني، 2008. كتاب القدس الإحصائي السنوي رقم "10". رام الله - فلسطين.
2. الجهاز المركز للإحصاء الفلسطيني، 2009. قاعدة بيانات انتفاضة الأقصى، رام الله - فلسطين. (بيانات غير منشورة)
3. فلسطين خلف القضبان، 2008. الصفحة الإلكترونية
<http://www.palestinebehindbars.org/taqreerfeb2008.htm>

ملحق

مؤشرات مختارة من المسح الاجتماعي لمحافظة القدس، 2005

الفلسطينيون في محافظة القدس

يعرض هذا الملحق مجموعة من الجداول الإحصائية المختارة الخاصة بالفلسطينيين في محافظة القدس وهي مستمدة من نتائج المسح الميداني الذي تم تنفيذه من قبل الجهاز المركزي للإحصاء الفلسطيني خلال الفترة 2005/04/17، وحتى 2005/06/13 .

تغطي البيانات المدرجة مجموعة من المؤشرات الاجتماعية والاقتصادية حول الفلسطينيين في محافظة القدس والتي تم اختيارها من تقرير النتائج الأساسية للمسح الاجتماعي لمحافظة القدس، 2005.

يشمل هذا الملحق أهم البيانات المتعلقة بتقديرات السكان وتوزيعاتهم حسب المنطقة ونوع التجمع، ومعدلات الالتحاق بالتعليم، والإصابة بالأمراض، ومؤشرات عن الثقافة، والمسكن وظروف السكن، وعدد الوحدات السكنية التي تحتاجها الأسر خلال العشر سنوات القادمة، ومصادر الدخل، والمخصصات التي تتلقاها الأسر المقدسية، والأفعال الإجرامية التي تعرضت لها الأسر خلال الشهور 12 السابقة لتنفيذ المسح، وأيضاً مؤشرات عن جدار الضم والتوسع.

إن المفاهيم المدرجة والمنهجيات المتبعة والبيانات التفصيلية الأخرى تتوفر في تقرير النتائج الأساسية للمسح المذكور، وفي حالة الحاجة لمزيد من المعلومات حول المسح أو التفاصيل عن البيانات يمكن الرجوع للتقرير المذكور.

جدول 1: التوزيع النسبي للسكان الفلسطينيين في محافظة القدس حسب نوع التجمع وحالة اللجوء والجنس والمنطقة، 2005

Table 1: Percentage Distribution of Palestinian Population in Jerusalem Governorate by Type of Locality, Refugee Status, Sex and Area, 2005

Type of Locality / Refugee Status	منطقة J2 Area J2			منطقة J1 Area J1			محافظة القدس Jerusalem Governorate			نوع التجمع / حالة اللجوء
	إناث Females	ذكور Males	كلا الجنسين Both Sexes	إناث Females	ذكور Males	كلا الجنسين Both Sexes	إناث Females	ذكور Males	كلا الجنسين Both Sexes	
Type of Locality										نوع التجمع
Urban	41.5	43.3	42.4	93.4	92.1	92.8	74.2	73.6	73.9	حضر
Rural	52.1	50.3	51.2	-	-	-	19.2	19.1	19.2	ريف
Camps	6.4	6.4	6.4	6.6	7.9	7.2	6.6	7.3	6.9	مخيمات
Total	100	100	100	100	100	100	100	100	100	المجموع
Refugee Status										حالة اللجوء
Refugee	44.5	44.2	44.4	27.6	28.0	27.8	33.8	34.2	34.0	لاجئ
Non-Refugee	55.5	55.8	55.6	72.4	72.0	72.2	66.2	65.8	66.0	غير لاجئ
Total	100	100	100	100	100	100	100	100	100	المجموع

جدول 2: التوزيع النسبي للأسر الفلسطينية في محافظة القدس حسب نوع الأسرة والمنطقة، 2005

Table 2: Percentage Distribution of Palestinian Household in Jerusalem Governorate by Type of Household and Area, 2005

Type of Household	منطقة J2 Area J2	منطقة J1 Area J1	محافظة القدس Jerusalem Governorate	نوع الأسرة
One Person Household	3.8	7.2	6.0	أسرة من فرد واحد
Nuclear Household	78.9	79.6	79.3	أسرة نووية
Extended Household	17.2	13.0	14.5	أسرة ممتدة
Composite Household	0.1	0.2	0.2	أسرة مركبة
Total	100	100	100	المجموع

جدول 3: نسبة الفلسطينيين في محافظة القدس الذين أفادوا بأنهم مصابون بأمراض مزمنة ويتلقون علاجاً حسب بعض الخصائص الخلفية ونوع المرض، 2005

Table 3: Percentage of Palestinians in Jerusalem Governorate Who Reported Certain Chronic Diseases and Receiving Treatment by Selected Background Characteristics and Disease, 2005

Background Characteristics	غير مصاب Healthy	المرض							الخصائص الخلفية
		فقر الدم Anemia	أمراض المفاصل Rheumatism	ربو (أزمة) Asthma	قرحة Ulcer	أمراض القلب Cardiac Disease	ضغط دم Blood Pressure	سكري Diabetes	
Governorate									المنطقة
J1	91.3	0.3	1.5	0.6	0.3	1.5	3.8	4.2	J1
J2	93.2	0.1	1.4	0.4	0.2	1.2	3.3	2.9	J2
Sex									الجنس
Both Sexes	92.0	0.2	1.5	0.5	0.3	1.4	3.6	3.7	كلا الجنسين
Males	92.7	0.2	1.1	0.5	0.3	1.3	2.9	3.5	ذكور
Females	91.4	0.2	1.9	0.5	0.3	1.5	4.3	3.9	إناث
Type of Locality									نوع التجمع
Urban	91.8	0.2	1.5	0.6	0.2	1.3	3.7	4.0	حضر
Rural	92.5	0.0	1.4	0.4	0.2	1.7	3.5	3.0	ريف
Camps	93.4	0.2	1.5	0.5	0.5	1.3	2.8	2.8	مخيمات
Total	92.0	0.2	1.5	0.5	0.3	1.4	3.6	3.7	المجموع
Refugee Status									حالة اللجوء
Refugee	91.1	0.3	1.9	0.6	0.2	1.8	4.3	4.2	لاجئ
Non-Refugee	92.5	0.1	1.2	0.5	0.3	1.2	3.3	3.5	غير لاجئ
Total	92.0	0.2	1.5	0.5	0.3	1.4	3.6	3.7	المجموع

جدول 4: معدلات الالتحاق بالتعليم للسكان الفلسطينيين (6 سنوات فأكثر) في محافظة القدس حسب فئات العمر والجنس والمنطقة، 2005

Table 4: Educational Enrollment for Palestinian Population (6 Years and Over) in Jerusalem Governorate by Age Groups, Sex and Area, 2005

Age Groups	منطقة J2 Area J2		منطقة J1 Area J1		محافظة القدس Jerusalem Governorate		فئات العمر
	إناث Females	ذكور Males	إناث Females	ذكور Males	إناث Females	ذكور Males	
	6-11	99.1	99.6	98.5	99.0	98.7	
12-14	99.0	95.5	97.1	98.4	97.8	97.3	14-12
15-17	85.4	80.3	89.6	83.8	87.9	82.3	17-15
18+	13.0	10.7	7.7	7.3	9.5	8.6	+18
Total	45.6	44.0	39.1	38.9	40.8	40.2	المجموع

جدول 5: التوزيع النسبي للفلسطينيين الملتحقون بالمدارس في محافظة القدس حسب الجهة المشرفة والمنطقة، 2005

Table 5: Percentage Distribution of Palestinians in Jerusalem Governorate Who are Currently Enrolled in School by Supervising Authority and Area, 2005

Supervising Authority	منطقة J2 Area J2	منطقة J1 Area J1	محافظة القدس Jerusalem Governorate	الجهة المشرفة
Government School	78.2	31.0	49.7	مدرسة حكومية
Israeli Municipality and Culture Committee School	1.7	45.3	28.0	مدرسة معارف والبلدية الإسرائيلية
UNRWA School	13.7	4.7	8.3	مدرسة وكالة الغوث
Private School	6.3	18.7	13.8	مدرسة خاصة
Educational Institution Abroad	0.1	0.3	0.2	مؤسسة تعليمية في الخارج
Total	100	100	100	المجموع

جدول 6: التوزيع النسبي للفلسطينيين الملتحقون بالتعليم العالي في محافظة القدس حسب الجهة المشرفة والمنطقة، 2005

Table 6: Percentage Distribution of Palestinians in Jerusalem Governorate Who are Currently Enrolled in Higher Education by Supervising Authority and Area, 2005

Supervising Authority	منطقة J2 Area J2	منطقة J1 Area J1	محافظة القدس Jerusalem Governorate	الجهة المشرفة
Palestinian Community College	4.8	9.8	7.4	كلية مجتمع فلسطينية
Palestinian University	88.8	76.3	82.3	جامعة فلسطينية
Israeli Higher Education Institution	1.5	7.5	4.6	مؤسسة تعليم عالي إسرائيلية
Educational Institution Abroad	4.9	6.4	5.7	مؤسسة تعليمية في الخارج
Total	100	100	100	المجموع

جدول 7: نسب التسرب من التعليم للأفراد الفلسطينيين (5 سنوات فأكثر) في محافظة القدس حسب فئات العمر والجنس والمنطقة، 2005

Table 7: Education Drop-out Rates for Palestinian Persons (5 Years and Over) in Jerusalem Governorate by Age Groups, Sex and Area, 2005

Age Groups	منطقة J2 Area J2			منطقة J1 Area J1			محافظة القدس Jerusalem Governorate			فئات العمر
	إناث Females	ذكور Males	كلا الجنسين Both Sexes	إناث Females	ذكور Males	كلا الجنسين Both Sexes	إناث Females	ذكور Males	كلا الجنسين Both Sexes	
5-11	-	-	-	0.4	0.1	0.2	0.2	0.1	0.1	11-5
12-14	0.5	2.8	1.6	2.3	1.0	1.6	1.6	1.7	1.6	14-12
15-17	9.4	12.3	10.9	7.2	12.1	9.6	8.1	12.2	10.2	17-15
18+	34.0	38.2	36.1	37.9	42.0	39.9	36.5	40.6	38.6	+18
Total	20.7	23.5	22.1	24.5	26.9	25.7	23.1	25.6	24.4	المجموع

جدول 8: التوزيع النسبي للأفراد الفلسطينيين (5 سنوات فأكثر) في محافظة القدس حسب مؤشرات مختارة والمنطقة والجنس، 2005

Table 8: Percentage Distribution of Palestinians (5 Years and Over) in Jerusalem Governorate by Selected Indicators, Area and Sex, 2005

Selected Indicators	إناث Female	ذكور Male	كلا الجنسين Both Sex	مؤشرات مختارة
Jerusalem Governorate				محافظة القدس
Always Use Computer	23.0	25.8	24.4	استخدام الكمبيوتر دائما
Sometimes Use Computer	12.6	13.8	13.2	استخدام الكمبيوتر أحيانا
Always Use Internet	31.7	33.9	32.9	استخدام الإنترنت دائما
Sometimes Use Internet	29.0	27.8	28.4	استخدام الإنترنت أحيانا
Have Mobile	33.2	52.3	42.8	امتلاك هاتف نقال
Area J1				منطقة J1
Always Use Computer	27.5	29.8	28.7	استخدام الكمبيوتر دائما
Sometimes Use Computer	12.1	12.7	12.4	استخدام الكمبيوتر أحيانا
Always Use Internet	35.2	35.9	35.6	استخدام الإنترنت دائما
Sometimes Use Internet	23.7	22.0	22.8	استخدام الإنترنت أحيانا
Have Mobile	41.9	57.5	49.7	امتلاك هاتف نقال
Area J2				منطقة J2
Always Use Computer	17.2	15.3	19.0	استخدام الكمبيوتر دائما
Sometimes Use Computer	14.5	13.4	15.6	استخدام الكمبيوتر أحيانا
Always Use Internet	27.0	23.5	29.8	استخدام الإنترنت دائما
Sometimes Use Internet	40.5	41.6	39.7	استخدام الإنترنت أحيانا
Have Mobile	31.3	18.2	43.8	امتلاك هاتف نقال

جدول 9: التوزيع النسبي للأسر والأفراد الفلسطينيين حسب بعض الخصائص الخلفية والموقع من جدار الضم والتوسع، 2005

Table 9: Percentage Distribution of Palestinian Households and Individuals By Selected Background Characteristics and Location from the Expansion and Annexation Wall, 2005

Background Characteristics	الموقع من جدار الضم والتوسع Location from The Expansion and Annexation Wall			الخصائص الخلفية
	المجموع Total	خارج جدار الضم والتوسع Out of the Expansion and Annexation Wall	داخل جدار الضم والتوسع Inside of the Expansion and Annexation Wall	
Sex				الجنس
Male	50.5	51.2	49.6	ذكور
Female	49.5	48.8	50.4	إناث
Total	100	100	100	المجموع
Refugee Status				حالة اللجوء
Refugee	34.0	33.0	35.5	لاجئ
Non Refugee	66.0	67.0	64.5	غير لاجئ
Total	100	100	100	المجموع
Qualification for Persons 10 Years and Over				المؤهل العلمي للأفراد 10 سنوات فأكثر
Illiterate	4.9	5.2	4.6	أمي
Can Read and Write	13.2	12.9	13.7	ملم
Elementary	25.3	26.0	24.3	ابتدائي
Preparatory	28.8	29.5	27.8	إعدادي
Secondary	18.0	17.4	18.8	ثانوي
Lower Diploma	3.8	3.2	4.6	دبلوم متوسط
Bachelor and over	6.0	5.8	6.2	بكالوريوس فأعلى
Total	100	100	100	المجموع
Labor Force Status for Persons 15 Years and Over				العلاقة بقوة العمل للأفراد 15 سنة فأكثر
In Labor Force	39.2	39.1	39.3	داخل القوى العاملة
Outside Labor Force	60.8	60.9	60.7	خارج القوى العاملة
Total	100	100	100	المجموع
Unemployment Rate	17.8	19.0	16.1	نسبة البطالة

جدول 10: نسبة الأفراد (10 سنوات فأكثر) في محافظة القدس الذين أفادوا بأنه توجد علاقة قرابة/صداقة في الجانب الآخر من الجدار حسب بعض الخصائص الخلفية، 2005

Table 10: Percentage of Persons (10 Years and Over) in Jerusalem Governorate Who Reported That They Have Relationship/Friends with Others on the Other Side of Expansion and Annexation Wall by Selected Background Characteristics, 2005

Background Characteristics	لا توجد علاقة القرابة Do not Have Relationship	توجد علاقة القرابة Have Relationship	الخصائص الخلفية
Area			المنطقة
Jerusalem Governorate	43.2	56.8	محافظة القدس
Area J1	42.3	57.7	منطقة J1
Area J2	44.7	55.3	منطقة J2
Both Sexes	43.2	56.8	كلا الجنسين
Males	43.4	56.6	ذكور
Females	43.0	57.0	إناث
Refugee Status			حالة اللجوء
Refugee	41.4	58.6	لاجئ
Non-Refugee	44.1	55.9	غير لاجئ
Total	43.2	56.8	المجموع

جدول 11: نسبة الأفراد (10 سنوات فأكثر) في محافظة القدس الذين أفادوا بأنهم يتوجهون إلى الجانب الآخر من الجدار حسب بعض الخصائص الخلفية، 2005

Table 11: Percentage of Persons (10 Years and Over) in Jerusalem Governorate Who Reported That They Moved to the Other Side of Expansion and Annexation Wall by Selected Background Characteristics and Reason, 2005

Background Characteristics	لا يتوجهون إلى الجانب الآخر من الجدار Don't Move to the Other Side of Expansion and Annexation Wall	يتوجهون إلى الجانب الآخر من الجدار Move to the Other Side of Expansion and Annexation Wall	الخصائص الخلفية
Area			المنطقة
Jerusalem Governorate	38.0	62.0	محافظة القدس
Area J1	38.7	61.3	منطقة J1
Area J2	36.9	63.1	منطقة J2
Sex			الجنس
Both Sexes	38.0	62.0	كلا الجنسين
Males	37.6	62.4	ذكور
Females	38.4	61.6	إناث
Type of Locality			نوع التجمع
Urban	39.7	60.3	حضر
Rural	34.8	65.2	ريف
Camps	27.8	72.2	مخيمات
Total	38.0	62.0	المجموع
Refugee Status			حالة اللجوء
Refugee	35.7	64.3	لاجئ
Non-Refugee	39.2	60.8	غير لاجئ
Total	38.0	62.0	المجموع

جدول 12: التوزيع النسبي للأسر الفلسطينية في محافظة القدس حسب مؤشرات مختارة للمسكن والمنطقة، 2005

Table 12: Percentage Distribution of Palestinian Households in Jerusalem Governorate by Selected Indicators for Housing Units and Area, 2005

Selected Indicators	منطقة J2 Area J2	منطقة J1 Area J1	محافظة القدس Jerusalem Governorate	مؤشرات مختارة
Type of Housing Units				نوع المسكن
Villa/House	82.1	58.2	66.8	فيلا / دار
Apartment	17.0	39.0	31.1	شقة
Independent Room	0.7	2.7	2.0	غرفة مستقلة
Other	0.2	0.1	0.1	أخرى
Total	100	100	100	المجموع
Tenure of Housing Unit				حيازة المسكن
Owned	85.3	70.0	75.6	ملك
Rented	9.9	25.0	19.6	مستأجر
Other*	4.8	5.0	4.8	أخرى*
Total	100	100	100	المجموع
Area of Housing Unit (m2)				مساحة مسطح المسكن (م2)
Less than 80	15.8	25.8	22.2	أقل من 80
80 - 119	22.1	40.1	33.6	80 - 119
120 - 159	33.3	26.4	28.9	120 - 159
160 - 199	15.5	3.7	8.0	160 - 199
200+	13.3	4.0	7.3	+200
Total	100	100	100	المجموع
Accessibility of Housing Unit				صفة اشغال المسكن
Residential Only	99.4	99.6	99.5	للسكن فقط
Multi Usage	0.6	0.4	0.5	متعدد الأغراض
Total	100	100	100	المجموع
Average Housing Density	1.8	1.5	1.6	متوسط كثافة السكن

*Other: Includes for work or without Payment.

* أخرى: تشمل مقابل عمل أو دون مقابل.

جدول 13: نسبة الأسر الفلسطينية في محافظة القدس حسب توفر السلع المعمرة والمنطقة، 2005
 Table 13: Percentage of Palestinian Households in Jerusalem Governorate by Availability of Durable Goods and Area, 2005

Durable Goods	منطقة J2 Area J2	منطقة J1 Area J1	محافظة القدس Jerusalem Governorate	السلع المعمرة
Cooking Gas	99.3	97.3	98.0	طباخ غاز
Refrigerator	98.4	99.4	99.0	ثلاجة كهربائية
Washing Machine	94.2	97.9	96.6	غسالة ملابس
Private Car	35.5	44.0	40.9	سيارة خاصة
Television	98.3	98.4	98.4	تلفزيون
Video	38.5	50.8	46.3	فيديو
Dish (Satellite)	77.6	91.5	86.5	سنتلايت
Solar Boiler	72.0	72.0	72.0	سخان شمسي
Central Heating	5.2	16.6	12.5	تدفئة مركزية
Vacumize	28.4	60.5	48.9	مكنسة كهربائية
Home Library	27.3	32.7	30.8	مكتبة منزلية
Computer	31.3	41.5	37.8	كمبيوتر
Telephone Line	54.4	70.4	64.6	خط هاتف
Internet	13.4	24.6	20.5	خدمة إنترنت
Israel Mobile	83.9	88.5	86.9	هاتف خلوي إسرائيلي
Jawwal Mobile	7.7	1.5	3.8	هاتف جوال
Dray Machine	3.4	18.1	12.8	نشافة ملابس

جدول 14: التوزيع النسبي للأسر الفلسطينية في محافظة القدس التي تحتاج إلى وحدات سكنية خلال العشر سنوات القادمة حسب عددها والمنطقة وعدد الوحدات السكنية التي تستطيع الأسرة بناءها، 2005
Table 14: Percentage Distribution of Palestinian Households in Jerusalem Governorate That Need Housing Units During the Next Ten Years by Area and Number of Housing Units that Could be Built, 2005

Housing Units Needed for the Household & Area	المجموع Total	عدد الوحدات السكنية التي تستطيع الأسرة بناءها Number of Housing Units Could be Built by the Household					الوحدات السكنية التي بحاجة لها الأسرة والمنطقة
		+4	3	2	1	0	
Jerusalem Governorate							محافظة القدس
1	100	.	.	.	20.5	79.5	1
2	100	.	.	5.7	22.0	72.3	2
3	100	.	3.2	4.6	28.6	63.6	3
4+	100	2.4	3.8	11.5	23.0	59.3	+4
Total	100	0.2	0.8	3.6	22.4	73.0	المجموع
Area J1							منطقة J1
1	100	.	.	.	22.2	77.8	1
2	100	.	.	6.2	31.6	62.2	2
3	100	.	3.8	6.8	34.7	54.7	3
4+	100	5.0	6.2	19.4	25.7	43.7	+4
Total	100	0.4	1.1	4.5	27.2	66.8	المجموع
Area J2							منطقة J2
1	100	.	.	.	18.1	81.9	1
2	100	.	.	5.0	8.9	86.1	2
3	100	.	2.4	1.7	20.9	75.0	3
4+	100	-	1.5	4.0	20.6	73.9	+4
Total	100	-	0.5	2.3	15.9	81.3	المجموع

جدول 15: نسبة الأسر الفلسطينية في محافظة القدس التي كانت ضحية لأفعال إجرامية خلال العام الماضي للمسح حسب نوع الفعل الإجرامي والمنطقة، 2005

Table 15: Percentage of Palestinian Victimized Households in Jerusalem Governorate Within the Last Year by Type of Criminal Offense and Area, 2005

Type of Criminal Offense	منطقة J2 Area J2	منطقة J1 Area J1	محافظة القدس Jerusalem Governorate	نوع الفعل الإجرامي
Property Theft	5.1	2.4	3.4	سرقة بعض الممتلكات
Vehicle or Part of it Theft	2.2	4.0	3.4	سرقة سيارة أو بعض محتوياتها
Property Damage	1.6	0.8	1.1	إتلاف أو حرق بعض الممتلكات
Robbery or Theft Attempt	1.8	2.2	2.1	محاولة سطو أو سرقة
Confiscation / Demolished All or Part of an Estate	6.1	0.2	2.3	مصادرة / هدم عقار أو جزء من عقار
Assault of Israeli Soldiers or Settlers	5.2	5.6	5.5	تحرشات واعتداءات قوات الاحتلال أو المستوطنين الإسرائيليين
Threat/ Assault	2.5	0.6	1.3	التهديد/ الاعتداء
Total	18.5	13.2	15.1	المجموع

جدول 16: التوزيع النسبي للأسر الفلسطينية في محافظة القدس حسب المصدر الرئيسي للدخل والمنطقة، نيسان- حزيران 2005

Table 16: Percentage Distribution of Palestinian Households in Jerusalem Governorate by Main Source of Income and Area, April-June 2005

Main Source of Income	منطقة J2 Area J2	منطقة J1 Area J1	محافظة القدس Jerusalem Governorate	المصدر الرئيسي للدخل
Agriculture and Fishing	2.2	0.4	1.1	الزراعة وتربية الحيوانات وصيد الأسماك
Household Business	19.0	14.4	16.0	مشاريع الأسرة
Wages and Salaries from The PNA	15.0	5.3	8.8	أجور ورواتب من الحكومة
Wages and Salaries from The Private Sector	31.7	21.5	25.2	أجور ورواتب من القطاع الخاص
Income from Israeli Sectors	14.2	32.2	25.7	دخل من القطاعات الإسرائيلية
National Insurance	1.6	21.0	14.0	مخصصات من التأمين الوطني
Transfers from Inside Palestinian Territory	4.5	0.1	1.7	تحويلات من داخل الأراضي الفلسطينية
Transfers from Abroad	3.0	0.5	1.4	تحويلات من الخارج
Social Assistance	4.2	0.3	1.7	مساعدات اجتماعية
Other	2.9	3.9	3.5	أخرى
No Sources	1.7	0.4	0.9	لا يوجد مصادر
Total	100	100	100	المجموع

جدول 17: نسبة الأسر الفلسطينية في محافظة القدس التي تتلقى مخصصات حسب نوع المخصصات، 2005

Table 17: Percentage of Palestinian Households in Jerusalem Governorate Which Received Allowances by Type of Allowance, 2005

Type of Allowance	نسبة الأسر Percentage of Households	نوع المخصصات
Widows Allowances	6.0	مخصصات أرامل
Children Allowances	37.9	مخصصات أولاد
Pension Allowances	11.1	مخصصات شيخوخة
Disability Allowances	4.4	مخصصات عجز
Unemployment Allowances	2.3	مخصصات بطالة
Other	1.4	أخرى

جدول 18: التوزيع النسبي للأسر الفلسطينية في محافظة القدس التي تقدمت بطلب رخصة بناء خلال العشر سنوات الماضية حسب مؤشرات مختارة، 2005

Table 18: Percentage Distribution of Palestinian Households in Jerusalem Governorate That Applied for Building License Through the Past 10 Years by Selected Indicators, 2005

Selected Indicators	نسبة الأسر Percentage of Households	مؤشرات مختارة
Year of the First Application to the Building License		سنة تقديم أول رخصة بناء
Before 1994	10.7	قبل 1994
1994-2000	68.9	2000-1994
After 2000	20.4	بعد 2000
Total	100	المجموع
No. of Repeating the Application		عدد مرات تقديم الطلب
1	64.0	1
2	18.2	2
3+	17.8	+3
Total	100	المجموع
No. of Revisions for the Application		عدد مرات المراجعة
1	17.6	1
2	14.4	2
3	14.3	3
4+	53.3	+4
Not Stated	0.4	غير مبين
Total	100	المجموع
Reply on the Final Request		نوع الرد على الطلب الأخير
Refusal	22.0	رفض
Acceptance	50.7	قبول
Still in the Process	27.3	ما زالت قيد المعالجة
Total	100	المجموع

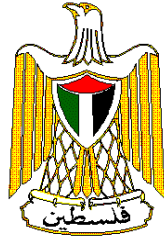

**Palestinian National Authority
Palestinian Central Bureau of Statistics**

Jerusalem Statistical Yearbook

No. 11

June, 2009

Cover Price US\$ 6

Jerusalem Statistical Yearbook No. 11

This document is prepared in accordance with the standard procedures stated in the Code of Practice for Palestine Official Statistics 2006.

© June, 2009.
All Rights Reserved

Suggested Citation:

Palestinian Central Bureau of Statistics, 2009. *Jerusalem Statistical Yearbook, No. 11.* Ramallah – Palestine.

All correspondence should be directed to:
Dissimination and Documentation Department / Division of User Services
Palestinian Central Bureau of Statistics
P.O.Box 1647, Ramallah, Palestine.

Tel: (972/970) 2 242 6340
Fax: (972/970) 2 242 6343
E-Mail :diwan@pcbs.gov.ps
Website: <http://www.pcbs.gov.ps>

Acknowledgments

The Palestinian Central Bureau of Statistics expresses its thanks and respect to all who contributed to make the Jerusalem Statistical Yearbook, No. 11.

In particular, we extend our thanks to various PLO departments, all ministries, public institutions, private sector institutions and Palestinian households for their kind cooperation with fieldwork teams engaged in conducting censuses, field surveys, and other important statistical tasks necessary for accomplishing this mission.

The funding for producing the Statistical Yearbook was provided by the Palestinian National Authority (PNA), and the Core Funding Group (CFG) for 2008. CFG members include the Representative Office of Norway to the PNA; The Representative Office of the Netherlands to PNA; and Swiss Agency for Development and Cooperation (SDC).

On this occasion, PCBS extends special thanks to the members of CFG for their support.

Work Team

Technical Department:

Issam AL-Khatib (Director of the Department)
Raslan Dweikat
Ghadeer Al haj Ali
Jamil Rimawi

Material Preparation:

AbdelMin'em Jalboush	Maher Sbeih	Reema Saleh
Ahmad Mardawi	Maher Shami	Ruba Qubbaj
Ammar Abduh	Muna Al-Qayya	Saadi Al-Masri
Ashraf Asfour	Mohammad Antari	Sh adia Abu -Alzain
Ashraf Samara	Mohamed El Masri	
Firas Jaradat	Mohammad Fashafsha	
Hatem Qrareya	Mohammad Shaheen	
Isra Sammodi	Niveen Sarraj	
Khalid Qlalweh	Rania Hassiba	

Graphic Design

Ahmad Sawalmeh

Preliminary Review:

Yousef Falah
Ibrahim Tarsha
Mahmoud Abel -Rahman
Inaya Zidan

Final Review & Overall Supervision:

Mahmoud Jaradat
Ola Awad Acting President

Preface

The Palestinian Central Bureau of Statistics established a special statistical program for Jerusalem due to the special importance of Jerusalem in the field of politics, religion, geography and history, as well as due to the statistical needs.

The Jerusalem statistical program deals with official data in terms of data collection, classification and processing to produce the Jerusalem statistical yearbook which covers demographic, social, economic and environmental indicators.

The Jerusalem statistical program is based on data which is derived from its primary and secondary sources in cooperation with a number of national institutions in the public and private sectors. The data undergoes thorough reading and evaluation of methodology. This program tries to preserve and present the maximum statistical data on the Jerusalem Governorate and the changes occurring through time to use as a statistical monitoring level in Jerusalem.

PCBS is pleased to introduce this volume of the statistical yearbook on Jerusalem, despite all obstacles and challenges which hindered the collection of data on Jerusalem, especially during these current difficult conditions we are passing through together with our Palestinian society.

This yearbook indicates the history and geography of Jerusalem and presents different statistics in the field of population, education, health, labor, and living standards, consumer prices, land use, commerce, construction works, energy, and tourism sectors. Besides, it shows the impact of Israeli measures against the Palestinian people since the end of September 2000, including data on the martyrs, the injured, the impact of Israeli measures on the Palestinian households and the impact of building the Annexation and Expansion Wall on the Palestinians.

We hope that this book will be an important source of statistical data on our eternal capital of Jerusalem, and will enrich the capacity of Palestinian planners and all researchers to allow our Palestinian sovereignty over Jerusalem to materialize.

We are looking forward to issue the next volume under a sovereign Palestinian state with Jerusalem as its capital.

June, 2009

**Ola Awad
Acting President**

Note

Please note that the statistics presented in this book are derived from various primary and secondary sources which are not fully consistent in reference to time, concepts or methodology. Therefore, it is advisable to take this into consideration while using these statistics.

A set of special symbols were used in the tables of this book. The representation of these symbols are:

- (-) Nil**
- (0) Less than half of the unit**
- (.) Category not applicable**
- (..) Data not available**
- (:) Data not available for publishing**

Table of Contents

<u>Subject</u>	<u>Page</u>
List of Tables	
List of Figures	
List of Maps	
1. Methodology	[31]
2. Jerusalem Throughout History	[37]
3. Main Concepts	[65]
4. Summary	[85]
5. Annex	[97]
6. References	[99]

List of Tables

<u>Table</u>		<u>Page</u>
Table 2-1:	Area of Confiscated Palestinian Property in Jerusalem Governorate By Dunum, 1948-1997	87
Table 2-2:	Depopulated Jerusalem Localities of the Year 1948 by Population and Area	91
Table 3-1:	Area of Land in Jerusalem Governorate by Type of Use	108
Table 3-2:	Area of Cultivated Land in Jerusalem Governorate by Type of Crop, 2005-2007	108
Table 3-3:	Land and Built up Land Areas of Jerusalem Governorate (J1) by Locality, 2006	109
Table 3-4:	Land and Built up Land Areas of Jerusalem Governorate (J2) by Locality, 2006	110
Table 3-5:	Selected Indicators for Land Use in the Palestinian Territory by Region 2007	111
Table 3-6:	Area and Production of Fruit Trees in Jerusalem Governorate by Type of Crop, 2005/2006-2006/2007	112
Table 3-7:	Area and Production of Field Crops in Jerusalem Governorate by Type of Crop, 2005/2006-2006/2007	113
Table 3-8:	Area and Production of Vegetables in Jerusalem Governorate by Type of Crop, 2005/2006-2006/2007	114
Table 3-9:	Number of Animals and Poultry in Jerusalem Governorate by Type, 2005/2006-2006/2007	114
Table 3-10:	Main Economic Indicators Related to Agricultural Sector in Jerusalem Governorate by Indicator, 2005/2006-2006/2007	115
Table 4-1:	Number of Localities in Jerusalem Governorate by Doer, Periodicity and Mean of Solid Waste Collection, 2008	125
Table 4-2:	Number of Localities in Jerusalem Governorate by Solid Waste Disposal Method and Periodicity, 2008	126
Table 4-3:	Distribution of Dumping Sites in Jerusalem Governorate by the Total Area Dumping Sites, Ownership and Year of Establishment, 2008	127

<u>Table</u>	<u>Page</u>
Table 4-4: Number of Localities in Jerusalem Governorate by Wastewater Disposal Method, 2008	128
Table 4-5: Number of Localities in Jerusalem Governorate by the Place of Wastewater Disposal and Percent of Wastewater Disposed, 2008	129
Table 4-6: Distribution of Palestinian Communities in Jerusalem Governorate by Number of Settlements that are drainage Wastewater Source and the Health and Environmental Effects of the Sewage Disposal Site, 2008	130
Table 4-7: Number of Electricity Subscribers in Jerusalem Governorate (J1) by Locality, 1999 - 2002	131
Table 4-8: Number of Electricity Subscribers in Jerusalem Governorate (J2) by Locality, 1999 - 2002	132
Table 4-9: Electricity Energy Consumption in Jerusalem Governorate (J1) by Locality, 2000-2003	133
Table 4-10: Electricity Energy Consumption in Jerusalem Governorate (J2) by Locality, 2000-2003	134
Table 4-11: Length of Underground High Tension Lines in Jerusalem Governorate in Meter by Year and Voltage, 2006-2008	135
Table 4-12: Quantity of Water Purchased from Israeli Water Company (Mekorot) in the Palestinian Territory for Domestic Use by Governorate/District and Year, 2004 -2007	135
Table 4-13: Quantity of Water Supply for Domestic Sector and Population and Daily Allocation per Capita in the Palestinian Territory by Governorate/District, 2007	136
Table 4-14: Number of Springs and its Annual Discharge in the Remaining West Bank by Governorate and Year, 2005-2007	137
Table 4-15: Registered Motor Vehicles in Jerusalem Governorate (J1) by Type of Vehicle, 1980-2005	138
Table 4-16: Registered Motor Vehicles in Jerusalem Governorate (J1) by Nationality of the Owner, 1980-2005	139

<u>Table</u>		<u>Page</u>
Table 4-17:	Road Network Length in the Palestinian Territory by Governorate and Road Type, 2006	140
Table 5-1:	Estimated Population End Year in the Palestinian Territory by Selected Governorates, Region, 2004-2008	150
Table 5-2:	Percent of Population in Selected Governorates from Total Population, 2004-2008	151
Table 5-3:	Average of Expected Population Growth in Jerusalem Governorate and the Palestinian Territory by Region, 2004-2008	151
Table 5-4:	Total Fertility Rate in Jerusalem Governorate and the Palestinian Territory by Region, 2007	152
Table 5-5:	Estimated Mid Year Population in Jerusalem Governorate and the Palestinian Territory by Region, Selected Years	155
Table 5-6:	Percentage Distribution of Palestinian Population in Jerusalem Governorate by Age Groups, Sex and Area, 2007	156
Table 5-7:	Estimated End Year Population in Jerusalem Governorate by Locality, 2007/2008	157
Table 5-8:	Percentage Distribution of Palestinian Population in Jerusalem Governorate by Sex, Area and Religion, 1/12/2007	158
Table 5-9:	Percentage Distribution of Palestinian Population (15 years and over) in Jerusalem Governorate by Sex , Area and Marital Status, 2007	159
Table 5-10:	Registered Marriages in Shariah Courts and Churches in Jerusalem Governorate by Age Groups of Groom and Bride, 2005-2008	160
Table 5-11:	Registered Divorces in Shariah Courts in Jerusalem Governorate by Age Groups of Divorces and Divorcee, 2005-2008	160
Table 5-12:	Registered Marriages in Shariah Courts and Churches in the Palestinian Territory and Selected Governorates, 2002-2008	161
Table 5-13:	Registered Divorces in the Palestinian Territory and Selected Governorates, 2002-2008	161
Table 5-14:	Percentage Distribution of Ever Married Women in Jerusalem Governorate by Age Groups and Number of Ever Born Children, 2004	162

<u>Table</u>	<u>Page</u>
Table 5-15: Percentage Distribution of Households in Jerusalem Governorate by Household Size and Area, 2007	163
Table 5-16: Percentage Distribution of Households in Jerusalem Governorate and the Palestinian Territory by Household Size and Region, 2008	163
Table 5-17: Percentage Distribution of Households in Jerusalem Governorate and the Palestinian Territory by Type of Household and Region, 2007	164
Table 6-1: Number of Palestinian Housing Units in Jerusalem Governorate (J1) by Locality, 2006	172
Table 6-2: Number of Palestinian Housing Units in Jerusalem Governorate (J2) by Locality, 2007	173
Table 6-3: Number of Housing Units in the Settlement inside Jerusalem Governorate (J1), 2006	174
Table 6-4: Number of Housing Units in Jerusalem Governorate (J2) by Settlement Sites, 2000	175
Table 6-5: Percentage Distribution of Households in Jerusalem Governorate by Number of Rooms in the Housing Unit and Area, 2008	176
Table 6-6: Average Number of Rooms in the Housing Unit in Jerusalem Governorate by Selected Indicators, 2008	176
Table 6-7: Percentage Distribution of Households in Jerusalem Governorate by Housing Density and Area, 2008	177
Table 6-8: Average Housing Density in Jerusalem Governorate by Selected Indicators, 2008	178
Table 6-9: Housing Units Built in Jerusalem (J1) by Nationality, 1967-2002	179
Table 7-1: Average Monthly Household Expenditure and Consumption in (JD) in Jerusalem Governorate and the Palestinian Territory by Commodities and Services Groups, 2004	189
Table 7-2: Average Monthly Household Expenditure and Consumption in (JD) in the Palestinian Territory by Commodities and Services Groups and Region, 2007	190
Table 7-3: Average Monthly Per Capita Expenditure and Consumption in (JD) in Jerusalem Governorate and the Palestinian Territory by Commodities	191

<u>Table</u>	<u>Page</u>
Table 7-4: and Services Groups, 2004 Percentage and Average Monthly Household Consumption in (JD) in Jerusalem Governorate and the Palestinian Territory by Commodities and Services Groups, 2004	192
Table 7-5: Poverty Rates of Palestinian Households in Jerusalem Governorate and the Palestinian Territory by Region, 2003-2007	193
Table 7-6: Poverty Rates of Palestinian Households in Jerusalem Governorate, Selected Years	193
Table 7-7: Poverty Rates According to Actual Monthly Consumption Patterns of Households in the Palestinian Territory by Governorate, 2003	194
Table 7-8: Poverty Rates According to Actual Monthly Consumption Patterns of Households in the Palestinian Territory by Selected Indicators, 2007	195
Table 8-1: Percentage Distribution of Population (15 Years and Over) from Jerusalem Governorate by Labor Force Status, 2003-2008	208
Table 8-2: Percentage Distribution of Population (15 Years and Over) from Jerusalem Governorate by Labor Force Status and Sex, 2003-2008	209
Table 8-3: Percentage Distribution of Population (15 Years and Over) from Jerusalem Governorate by Labor Force Status and Age Groups, 2003-2008	210
Table 8-4: Percentage Distribution of Population (15 Years and Over) from Jerusalem Governorate by Labor Force Status and Years of Schooling, 2003-2008	211
Table 8-5: Percentage Distribution of Labor Force of Population (15 Years and Over) from Jerusalem Governorate by Sex and Labor Force Characteristics, 2003-2008	212
Table 8-6: Percentage Distribution of Employed Persons from Jerusalem Governorate by Economic Activity, 2003-2008	213
Table 8-7: Percentage Distribution of Employed Persons from Jerusalem Governorate by Occupation, 2003-2008	213
Table 8-8: Percentage Distribution of Employed Persons from Jerusalem Governorate by Place of Work, 2003-2008	214
Table 8-9: Percentage Distribution of Employed Persons from Jerusalem	214

<u>Table</u>		<u>Page</u>
	Governorate by Employment Status, 2003-2008	
Table 8-10	Percentage Distribution of Employed Persons from Jerusalem Governorate by Selected Variables, 2008	215
Table 8-11	Unemployment Rate in Jerusalem Governorate by Age Groups, 2003-2008	216
Table 8-12	Unemployment Rate in Jerusalem Governorate by Years of Schooling, 2003-2008	216
Table 8-13	Average Weekly Work Hours, Monthly Work Days and Daily Wage in NIS for Wage Employees Working from Jerusalem Governorate by Place of Work, 2003-2008	217
Table 8-14	Distribution of Persons Aged (15 Years and Over) from Jerusalem Governorate by Labor Force Status, 2008	218
Table 8-15	Percentage Distribution of Persons Outside Labor Force from Jerusalem Governorate by Reason, 2003-2008	219
Table 9-1	Number of Economic Establishments in Operation in the Private Sector, Non Governmental Organization Sector and Government Companies in Palestinian Territory by Region and Main Economic Activity, 2007	232
Table 9-2	Number of Economic Establishments in Operation in the Private Sector, Non Governmental Organization Sector and Government Companies in Jerusalem Governorate by Main Economic Activity, Selected Years	233
Table 9-3	Number of Economic Establishments in Operation in the Private Sector, Non Governmental Organization Sector and Government Companies in Jerusalem Governorate (J1) by Economic Activity and Employment Size, 2006	234
Table 9-4	Number of Economic Establishments in Operation in the Private Sector, Non Governmental Organization Sector and Government Companies in Jerusalem Governorate (J2) by Economic Activity and Employment Size, 2007	236

<u>Table</u>		<u>Page</u>
Table 9-5	Number of Economic Establishments in Operation in the Private Sector, Non Governmental Organization Sector and Government Companies in Jerusalem Governorate (J1) by Economic Activity and Number of Persons Engaged, 2006	238
Table 9-6	Number of Economic Establishments in Operation in the Private Sector, Non Governmental Organization Sector and Government Companies in Jerusalem Governorate (J2) by Economic Activity and Number of Persons Engaged, 2007	239
Table 9-7	GDP, GNI, and GNDI per Capita by Region in Constant Prices, 2001-2002 (1997 is the Base Year)	243
Table 9-8	Yearly Consumer Price Index Numbers and Percent Change by Major Groups in Jerusalem Governorate, 2007-2008	245
Table 9-9	Relative Weights of Various Goods and Services Included in the Consumer Basket by Region	246
Table 9-10	Building Licenses Issued in Jerusalem Governorate (J2) for Non-Residential Buildings by Utilization, 2008	247
Table 9-11	Building Licenses Issued in Jerusalem Governorate (J2) for Residential Buildings by Status of Licensed Buildings, 2008	247
Table 9-12	Number of Enterprises, Persons Engaged and Main Economic Indicators for Industrial Activities in Jerusalem Governorate by Economic Activity, 2007	249
Table 9-13	Number of Enterprises, Persons Engaged and Main Economic Indicators for Industrial Activities in Jerusalem Governorate (J1) by Economic Activity, 2007	251
Table 9-14	Selected Ratios for the Industrial Activities in Jerusalem Governorate by Economic Activity, 2007	252
Table 9-15	Selected Ratios for the Industrial Activities in Jerusalem Governorate (J1) by Economic Activity, 2007	254
Table 9-16	Number of Enterprises, Persons Engaged, and Main Economic Indicators for Internal Trade in Jerusalem Governorate by Economic Activity, 2007	256
Table 9-17	Number of Enterprises, Persons Engaged and Main Economic Indicators for Internal Trade in Jerusalem Governorate (J1) by Economic Activity, 2007	257
Table 9-18	Selected Ratios for Internal Trade Activities in Jerusalem Governorate by Economic Activity, 2007	258

<u>Table</u>		<u>Page</u>
Table 9-19	Selected Ratios for Internal Trade Activities in Jerusalem Governorate (J1) by Economic Activity, 2007	259
Table 9-20	Number of Enterprises, Persons Engaged and Main Economic Indicators for Formal Transport in Jerusalem Governorate by Economic Activity, 2007	261
Table 9-21	Number of Enterprises, Persons Engaged and Main Economic Indicators for Formal Transport in Jerusalem Governorate (J1) by Economic Activity, 2007	262
Table 9-22	Selected Ratios for Formal Transport Activities in Jerusalem Governorate by Economic Activity, 2007	263
Table 9-23	Selected Ratios for Formal Transport Activities in Jerusalem Governorate (J1) by Economic Activity, 2007	264
Table 9-24	Number of Vehicles, Persons Engaged and Main Economic Indicators for Informal Transport in Jerusalem Governorate by Economic Activity, 2007	265
Table 9-25	Selected Ratios for Informal Transport Activities in Jerusalem Governorate by Economic Activity, 2007	266
Table 9-26	Number of Enterprises, Persons Engaged and Main Economic Indicators for Services in Jerusalem Governorate by Economic Activity, 2007	268
Table 9-27	Number of Enterprises, Persons Engaged and Main Economic Indicators for Services in Jerusalem Governorate (J1) by Economic Activity, 2007	269
Table 9-28	Selected Ratios for Services Activities in Jerusalem Governorate by Economic Activity, 2007	270
Table 9-29	Selected Ratios for Services Activities in Jerusalem Governorate (J1) by Economic Activity, 2007	271
Table 10-1	Number of Furnished Rooms in Operated Hotels Jerusalem Governorate by Availability of Selected Facilities, 2001-2008	277
Table 10-2	Number of Hotels in Jerusalem Governorate by Availability of Selected Public Services 2001-2008	278
Table 10-3	Number of Public Utilities Available in Jerusalem Hotels, 2001-2008	278
Table 10-4	Number of Guests in the Palestinian Territory Hotels by Region, 2001-2008	280

<u>Table</u>		<u>Page</u>
Table 10-5	Main Indicators for Hotel Activities in Jerusalem Governorate, 2001-2008	280
Table 10-6	Activities in Jerusalem Governorate Hotels for Selected Indicators by Month, 2008	281
Table 10-7	Average Number of Persons Engaged in Jerusalem Governorate Hotels by Quarter, Type of Work and Sex, 2008	282
Table 10-8	Distribution of Guests in Jerusalem Governorate and Palestinian Territory Hotels by Nationality and Quarter, 2008	283
Table 11-1	Schools and Kindergartens in Jerusalem Governorate by Supervising Authority, 2005/2006 - 2008/2009	289
Table 11-2	Schools and Kindergartens Students in Jerusalem Governorate by Stage, 2005/2006 - 2008/2009	290
Table 11-3	Average Number of Students per Teacher in Schools and Kindergartens in Jerusalem Governorate by Supervising Authority, 2005/2006 - 2008/2009	290
Table 11-4	Distribution of Schools and Kindergartens in Jerusalem Governorate by Supervising Authority and Sex, 2007/2008 - 2008/2009	293
Table 11-5	Distribution of Schools and Kindergartens Students in Jerusalem Governorate by Supervising Authority and Sex, 2007/2008 - 2008/2009	294
Table 11-6	Distribution of Schools Students in Jerusalem Governorate by Supervising Authority, Stage and Sex, 2008/2009	295
Table 11-7	Distribution of Classes in Jerusalem Governorate Schools by Supervising Authority and Sex, 2007/2008 - 2008/2009	296
Table 11-8	Distribution of Teachers in Schools and Kindergartens in Jerusalem Governorate by Qualification and Sex, 2007/2008	297
Table 11-9	Average Number of Students Per Teacher in Schools and Kindergartens in Jerusalem Governorate by Supervising Authority, 2007/2008 - 2008/2009	298
Table 11-10	Average Number of Students Per Class in Jerusalem Governorate by Supervising Authority, 2007/2008 - 2008/2009	298
Table 11-11	Indicators of Israeli Education Authority Schools and Kindergartens in Jerusalem Governorate by Stage, 2002/2003 - 2006/2007	299
Table 11-12	Selected Higher Education Indicators in Jerusalem Governorate, 2004/2005 - 2007/2008 (Selected Indicators)	300

<u>Table</u>		<u>Page</u>
Table 11-13	Literacy Rate in Jerusalem Governorate by Age Groups and Sex, 2006-2008	301
Table 11-14	Percentage Distribution of Population (15 Years and Over) in Jerusalem Governorate by Highest Education Completed and Sex, 2005-2008	302
Table 12-1	Operational Cultural Institutions in Jerusalem Governorate, 2002-2007	312
Table 12-2	Operational Magazines in Jerusalem Governorate by Type and Periodicity, 2002-2007	312
Table 12-3	Number of Visitors to Operational Museums in Jerusalem Governorate by Nationality, 2001-2003, 2007-2008	313
Table 12-4	Stage Shows and Audience in Jerusalem Governorate by Month, 2002-2007	314
Table 12-5	Activities in Jerusalem Governorate in Operational Cultural Centers and Participants by Activity Type, 2000-2001, 2007-2008	315
Table 12-6	Moslem Preachers, Friday Speakers and Imams in Jerusalem Governorate and Palestinian Territory by Qualification, 2003-2004	316
Table 12-7	Operating Mosques, Under-Construction Mosques and Quran Houses in Jerusalem Governorate and the Palestinian Territory, 2003-2006	317
Table 12-8	Selected Cultural Indicators for Persons (10 Years and Over) by Sex and Region, 2006	318
Table 12-9	Percentage of Palestinian Households by Availability of Mass Media at Home, 2006	319
Table 12-10	Distribution of Time Spent on Various Activities, Percentage of Persons (10 Years and Over), Who Performed the Activities and Average Time Spent by Those who Performed the Activities by Sex for Jerusalem Governorate (Average for All Days in Hours and Minutes), 1999/2000	320
Table 13-1	Manpower in Certain Medical Professions in Jerusalem Hospitals by Profession, 2002-2008	333
Table 13-2	Number of Beds in Jerusalem Governorate Hospitals, 2002-2008	333
Table 13-3	Activities in Jerusalem Governorate Hospitals by Activity, 2002-2008	334
Table 13-4	Outpatient Clinics in Jerusalem Governorate Hospitals by Clinic, 2002-2008	335

<u>Table</u>		<u>Page</u>
Table 13-5:	Percentage of Health-Insured Persons in Jerusalem Governorate by Selected Background Characteristics and Type of Health Insurance, Area and Sex, 2005	336
Table 13-6	Percentage Distribution of Persons (12 Years and Over) Who Practice Smoking Habit in Jerusalem Governorate by Area, Age and Sex, 2006	337
Table 13-7	Percentage Distribution of Births (Last Two) in Jerusalem Governorate Whose Mothers Received Antenatal Care by Place of Check-up, Area and Mother's Age, 2006	338
Table 13-8	Percentage of Births (Last Two) in Jerusalem Governorate Whose Mothers Received Antenatal Care by Personnel Providing Antenatal Care, Area and Mother's Age, 2006	339
Table 13-9	Percentage of Children Aged 12-23 Months in Jerusalem Governorate Who Received Specific Immunization by Area and Sex, 2006	340
Table 13-10	Prevalence and Duration of Breastfeeding Among Children Under Five Years of Age in Jerusalem Governorate by Area and Sex, 2006	341
Table 13-11	Percentage of Children (0-59 Months) in Jerusalem Governorate Who Are Moderately (Below-2SD) Undernourished by Area and Sex, 2006	341
Table 13-12	Percentage of Currently Married Women in Jerusalem Governorate Who Currently Used a Contraceptive Method by Area and Educational Attainment, 2006	342
Table 14-1	Number of Confiscated Jerusalemites ID's, 1968-2006	350
Table 14-2	Causes of Confiscated Jerusalemites ID's by Source of Data, 1996-2000	351
Table 14-3	Confiscated Jerusalemites ID's by Selected Items, 1996-2000	351
Table 14-4	Distribution of Confiscated Jerusalemites ID's by Classification of Causes, 1996-2000	352
Table 14-5	Distribution of Confiscated Jerusalemites ID's by the Reason of Confiscation, 1997-2001	352
Table 14-6	Number of Palestinian Detainees from Jerusalem Governorate by Detention Status, 2007	353
Table 14-7	Number of Sentenced Detainees from Jerusalem Governorate by Years of Sentence, 2007	353

<u>Table</u>		<u>Page</u>
Table 14-8	Number of Martyrs in Jerusalem Governorate (J1) by Martyrdom Method, 1988 to End March 2008	354
Table 14-9	Number of Demolished Housing Units in Jerusalem Governorate (J1), 1987-30/6/2008	356
Table 14-10	Demolished Housing Units in Jerusalem Governorate by Selected Indicators, 1997-30/5/2008	357
Table 14-11	Buildings Demolitions in Jerusalem Governorate (J1), by the Party Responsible for Demolition 1999-2006	358
Table 14-12	Israeli Violations Against Palestinians in the Palestinian Territory by Selected Violations, 2000-2005	359
Table 14-13	Israeli Settlements in Jerusalem Governorate (J1) by Selected Variables, 2006	361
Table 14-14	Israeli Settlements in Jerusalem Governorate (J2) by Selected Variables, 2006	362
Table 14-15	Total Land Area and Confiscated Land in Jerusalem Governorate (J1), by Locality	363
Table 14-16	Confiscated Areas in Jerusalem Governorate by Confiscated Year	364
Table 14-17	Selected Indicators on Expansion and Annexation Wall, 2008	366
Table 15-1	Distribution of Martyrs and Injuries of Al-Aqsa Intifada (Uprising) by Year and Type of Injury Tool, 28/09/2000 - 31/12/2008	374
Table 15-2	Distribution of Martyrs of Al-Aqsa Intifada (Uprising) by Governorate/District and Age Groups, 28/09/2000 - 31/12/2008	375
Table 15-3	Number of Palestinian Detainees in Israeli Prisons, by Selected Indicators, until February 2008	377
Table 15-4	Basic Changes in the Indicators of Living Standards and Humanitarian Aid in the Palestinian Territory, 2004-2005	381

List of Annex Tables

Table		Page
Table 1:	Percentage Distribution of Palestinian Population in Jerusalem Governorate by Type of Locality, Refugee Status, Sex and Area, 2005	390
Table 2:	Percentage Distribution of Palestinian Household in Jerusalem Governorate by Type of Household and Area, 2005	390
Table 3:	Percentage of Palestinians in Jerusalem Governorate Who Reported Certain Chronic Diseases and Receiving Treatment by Selected Background Characteristics and Disease, 2005	391
Table 4:	Educational Enrollment for Palestinian Population (6 Years and Over) in Jerusalem Governorate by Age Groups, Sex and Area, 2005	391
Table 5:	Percentage Distribution of Palestinians in Jerusalem Governorate Who are Currently Enrolled in School by Supervising Authority and Area, 2005	392
Table 6:	Percentage Distribution of Palestinians in Jerusalem Governorate Who are Currently Enrolled in Higher Education by Supervising Authority and Area, 2005	392
Table 7:	Education Drop-out Rates for Palestinian Persons (5 Years and Over) in Jerusalem Governorate by Age Groups, Sex and Area, 2005	392
Table 8:	Percentage Distribution of Palestinians (5 Years and Over) in Jerusalem Governorate by Selected Indicators, Area and Sex, 2005	393
Table 9:	Percentage Distribution of Palestinian Households and Individuals By Selected Background Characteristics and Location from the Expansion and Annexation Wall, 2005	394
Table 10:	Percentage of Persons (10 Years and Over) in Jerusalem Governorate Who Reported That They Have Relationship/Friends with Others on the Other Side of Expansion and Annexation Wall by Selected Background Characteristics, 2005	395
Table 11:	Percentage of Persons (10 Years and Over) in Jerusalem Governorate Who Reported That They Moved to the Other Side of Expansion and Annexation Wall by Selected Background Characteristics and Reason, 2005	396
Table 12:	Percentage Distribution of Palestinian Households in Jerusalem	397

Table	Page
	Governorate by Selected Indicators for Housing Units and Area, 2005
Table 13:	398
Percentage of Palestinian Households in Jerusalem Governorate by Availability of Durable Goods and Area, 2005	
Table 14:	399
Percentage Distribution of Palestinian Households in Jerusalem Governorate That Need Housing Units During the Next Ten Years by Area and Number of Housing Units That Could be Built, 2005	
Table 15:	400
Percentage of Palestinian Victimized Households in Jerusalem Governorate Within the Last Year by Type of Criminal Offense and Area, 2005	
Table 16:	401
Percentage Distribution of Palestinian Households in Jerusalem Governorate by Main Source of Income and Area, April-June 2005	
Table 17:	401
Percentage of Palestinian Households in Jerusalem Governorate Which Received Allowances by Type of Allowances, 2005	
Table 18:	402
Percentage Distribution of Palestinian Households in Jerusalem Governorate That Applied for Building Licenses Through the Past 10 Years by Selected Indicators, 2005	

List of Figures

<u>Figure</u>		<u>Page</u>
Figure 3-1:	Percentage Distribution of Fruit Trees in Jerusalem Governorate, 2006/2007	105
Figure 3-2:	Percentage Distribution of Livestock Production Value in Jerusalem Governorate, 2006/2007	107
Figure 5-1:	Percentage Distribution of Population in Jerusalem Governorate by Age Groups and Sex, 2007	149
Figure 5-2:	Median Age at the First Legal Marriage by Selected Governorates, 2008	153
Figure 5-3:	Percentage Distribution of Private Households in Jerusalem Governorate by Household Type, 2007	154
Figure 6-1:	Percentage Distribution for Households in Jerusalem Governorate by Number of Rooms and Area, 2008	170
Figure 6-2:	Percentage Distribution for Households in Jerusalem Governorate by Housing Density (Number of Persons per Room), 2008	171
Figure 7-1:	Average Monthly Household Consumption in (JD) in the Palestinian Territory by Governorate, 2004	186
Figure 7-2:	Poverty Rates in Jerusalem Governorate, Selected Years	187
Figure 7-3:	Poverty Rates in the Palestinian Territory by Region, 2007	188
Figure 7-4:	Poverty Rates in Jerusalem Governorate and the Palestinian Territory by Region, 2003	188
Figure 8-1:	Unemployment Rate in the Palestinian Territory by Governorate, 2008 (ILO Standards)	204
Figure 8-2:	Employment and Unemployment Rate from Participants in Labor Force (15 Years and Over) in Jerusalem Governorate, 2003-2008 (ILO Standards)	205
Figure 8-3:	Percentage Distribution of Employed Persons from Jerusalem Governorate by Employment Status, 2008 (ILO Standards)	206
Figure 8-4:	Percentage Distribution of Persons Outside Labor Force from Jerusalem Governorate by Reason, 2008	208
Figure 9-1:	Number of Economic Establishments in Jerusalem Governorate, 2004-2008	231

<u>Figure</u>	<u>Page</u>
Figure 9-2: Percentage Distribution of GDP in Jerusalem Governorate (J1) by Economic Activity, 2001- 2002	241
Figure 9-3: GDP, GNI, and GNDI per Capita by Region in Constant Prices, 2002	243
Figure 9-4: Consumer Price Index in Jerusalem Governorate by Month, 2008	244
Figure 10-1: Percentage Changes of Main Hotel Indicators in Jerusalem During the Period 2000-2008, Compared with the Year 1999.	279
Figure 12-1: Visitors to Operational Museums in Jerusalem Governorate by Nationality, 2001-2003, 2007, 2008	309
Figure 13-1: Activities in Jerusalem Governorate Hospitals, 2007-2008	331
Figure 14-1: Number of Confiscated Jerusalemite ID's by Year, 1993-2006	350
Figure 15-1: Percentage Distribution of Injuries of Al-Aqsa Intifada (Uprising) by Type of Injury Tool, 28/09/2000 -31 /12/2008	374
Figure 15-2: Martyrs of Al-Aqsa Intifada (Uprising) by Governorate/ District, 28/09/2000 - 31/12/2008	376

List of Maps

<u>Map</u>		<u>Page</u>
	Map of Palestine	
	Palestinian Localities of Jerusalem Governorate, 2007	
Map 2-1:	Jerusalem “Municipality” 1996 - Expanding Stages of The “Municipality” Borders	53
Map 2-2:	Jerusalem District – Destroyed Localities in 1948	89
Map 3-1:	Jerusalem Governorate - Border of Localities’ Land	99
Map 3-2:	Jerusalem Governorate – Built-up Areas, 1995	103

Methodology

The methodology adopted in preparing this book is based on three main determinants, namely: geographic coverage, reference periods, and the variety of data sources used. These determinants should be taken into account when using the statistics included in this book.

1. Administrative Borders and Geographic Coverage

According to the current administrative divisions, the Palestinian Territory was divided into two geographic regions: the West Bank and Gaza Strip. The West Bank was divided into 11 governorates (Jenin, Tulkarm, Qalqiliya, Nablus, Ramallah & Al-Bireh, Jerusalem, Jericho and Al Aghwar, Bethlehem, Hebron, Salfit, and Tubas District) while Gaza Strip was divided into 5 governorates (North Gaza, Gaza, Deir Al-Balah, Khan Yunis, and Rafah).

For mere statistical purposes, the Jerusalem Governorate was divided into two parts. The first part (J1) includes that part of Jerusalem which was annexed forcefully by Israel following its occupation of the West Bank in 1967. This part includes the following localities: (Beit Hanina, Shu'fat Refugees Camp, Shu'fat, Al' Isawiya, Sheikh Jarrah, Wadi Al-Joz, Bab Al-Sahira, As Suwwana, At-Tur, Jerusalem "Al-Quds", Ash-Shayyah, Ras Al-Amud, Silwan, Ath-Thuri, Jabal Al-Mukabbir, As-Sawahira-Gharbiya, Beit Safafa, Sharafat, Sur Bahir, and Um Tuba, Kufr A'qab). The second part (J2) includes the remaining parts of the governorate, namely: Rafat, Mikhmas, Qalandya Refugees Camp, the Bedouin Community-Jaba', Qalandya, Beit Duquq, Jaba', Al-Judeira, Beit Anan, Al-Ram, Dahiat Al-Bareed, Al-Jib, Bir Nabala, Beit Ijza, Al – Qubeiba, Khirbet Um Al-Lahem, Biddu, An-Nabi Samu'eil, Hezma, Beit Hanina Al Tehta, Qatanna, Beit Surik, Beit Iksa, A'nata, The Bedouin Community – Al-Khan Al-Ahmar, Az Za'eem, Al-Eizariya, Al-Sawahreh Al-Sharqiyeh, Ash- Sheikh Sa'd, The Bedouin Community -Al-Eizariya, Abu Deis.

In relation to administrative division and geographic coverage, we would like to note that the term "**Remaining West Bank**" includes the West Bank except that part of Jerusalem which was forcefully annexed by Israel following its occupation of the West Bank in 1967, which is referred to as **J1**. "**Remaining West Bank Governorates**" refers to the West Bank except the Jerusalem Governorate (i.e. **J1 & J2**).

2. Reference Period

This book basically presents the statistical data of 2007. But there were some exceptions due to the lack of data for public use, such as the previous year's data, in addition to comparison data for main indicators to show the changes according to the time.

3. Data Sources

Data produced in this report are based on two main data sources, namely: the Palestinian Central Bureau of Statistics, where data are derived from different surveys and censuses. The second source is the data obtained from administrative records, in addition to selected studies and research publications. Reference has been made to these sources in the text as well as in the tables. Also, reference has been made to more than one source.

Following is an overview of the most prominent PCBS surveys, upon which the preparation of this report is based; it worth's noting that in case there are further needs for the sources for previous years, it is advised to refer to this book series:

1. The Demographic and Health Survey, 2004. This survey was conducted in 2004, based on a two-stage random stratified sample. The sample size was 6,574 households of which 675 households were in Jerusalem Governorate.
2. Palestinian Family Health Survey, 2006. This survey was conducted in 2006, based on a two-stage random stratified sample. The sample size was 13,238 households of which 1,342 households were in Jerusalem Governorate.
3. The Education Statistics Surveys, 1998/1999, 2008/2009. Comprehensive surveys in the West Bank and Gaza Strip. These surveys targeted the licensed educational institutions that are supervised by the different supervising authorities (government, UNRWA, and private sector institutions). These surveys excluded the schools supervised by the Jerusalem Municipality and the Israeli Ministry of Education in Jerusalem.
4. The Labor Force Survey. A household survey regularly carried out since 1995 on a quarterly basis in order to collect data on the basic indicators of the labor market. A multi-stage stratified cluster sample was used in this survey. The sample size in each round was 7,545 households of which 730 households were in Jerusalem Governorate.
5. The Palestinian Expenditure and Consumption Survey, 2001, 2004-2007: Survey 2001 was conducted during the period (March/2001-March/2002) with a random stratified cluster sample. The sample size was 3,500 households, of which 373 households were in Jerusalem Governorate. Survey 2004 was conducted during the period (15 Jan. 2004-14 Jan 2005) with a random stratified cluster sample. The sample size was 3,781 households, of which 367 households were completed in Jerusalem Governorate. Survey 2006 was conducted during the period (15 Jan. 2006-14 Jan 2007) with a random stratified cluster sample of two-stages and formed a partial sample of 12 equal and one representative each month. Survey 2007 was conducted during the period (15 Jan. 2007-14 Jan 2008) with a random stratified cluster sample of two-stages and formed a partial sample of 12 equal and one representative each month.

6. Time Use Survey: This survey was conducted during the period 9/5/1999 – 7/5/2000, based on a multi-stage random stratified sample. The sample size was 4,019 households of which 346 households in Jerusalem Governorate.
7. Computer, Internet and Mobile Phone Survey, 2004: This survey was conducted during the Period 20/7 – 24/8/2004, based on a multi-stage random stratified sample. The sample size was 7,557 households of which 803 households were in Jerusalem Governorate.
8. PCBS, 2007. The Database of Household Survey of Information and Communications Technology, 2006. Ramallah – Palestine.
9. The State of Cultural Institutions Survey: A comprehensive survey of the cultural institutions of the Palestinian Territory was conducted between November 7 and December 1, 2005. According to the survey, the number of such institutions is 427 including 20 in Jerusalem Governorate, 308 in the West Bank and 119 in Gaza Strip; moreover, the number of operating institutions is 300 including 216 in the West Bank, 8 Jerusalem Governorate and 84 in Gaza Strip.
10. Information and Communications Technology Households Survey, 2006. The sample size was 4609 households of which 3,109 households in the West Bank and 1,500 households in Gaza Strip.
11. The Industrial Survey 2007. The sample size was 2,841 establishments of which 248 establishments were in Jerusalem Governorate.
12. The Internal Trade Survey 2007. This survey was implemented in the Palestinian Territory. It was based on a single-stage stratified systematic sample. The sample size was 2,419 establishments.
13. The Building Licenses Survey 2008. From administrative records.
14. The Transportation, Storage and Communication Survey 2007. This survey was implemented in the Palestinian Territory for all enterprises in the survey frame. It was based on a comprehensive listing of the establishments of this sector. The frame size was 940 establishments.
15. The Transport Survey Informal Sector. This Survey implemented in Palestinian Territory by using one stage stratified quota sampling, which was received from 1,668 vehicles in the Palestinian Territory.
16. The Services Survey 2007. This survey was implemented in the Palestinian Territory. It was based on a single-stage stratified systematic sample. The sample size was 2,284 establishments.

17. Prices and Price Index Survey (1996 – 2008). This survey was carried out in the Palestinian Territory periodically in order to collect prices of goods and services comprising the consumer basket within twelve levels for aforementioned years, with 2004 as the base year.
18. The Hotels Activities Survey (1996–2008). This survey constituted a comprehensive enumeration of all hotels operating in the Palestinian Territory since 1996.
19. National Accounts (2001-2002): The Palestinian National Accounts 2001-2002 were prepared within the compilation of the preliminary results of national accounts at current and constant prices (2001-2002). National accounts provides main economic indicators such as: Gross Domestic Product (GDP), Gross National Income (GNI), Gross National Disposable Income (GNDI), and per capita measures for the mentioned indicators. National accounts rely upon different data sources such as economic surveys, administrative records and other household surveys.
20. The Population, Housing and Establishments Census, 1997.
21. The Establishment Census 2004 and its update until 31-12-2006: This Census is the third in a series of censuses completed by the Palestinian Central Bureau of Statistics (PCBS) since 1994. The main objective of Establishment Census is listing all establishments in the Palestinian Territory, building a new updated establishment register distributed by main economic activity.
22. The Population, Housing and Establishment (PHC-2007) is the second Census conducted by the Palestinian Central Bureau of Statistics (PCBS) since the inception of the Palestinian National Authority (PNA) to power in 1994. The main objective of the PHC-2007 is to update statistical data on the Palestinian population, housing units, economic establishments and agricultural holdings, and to provide small area statistics to the planners and decision makers. PHC-2007 will contribute to realizing a balanced and comprehensive development in all sectors. The PHC-2007 covered all individuals who were in the Palestinian Territory on the census reference night (30/11-1/12/2007) regardless of nationality and citizenship.
23. The Local Community Survey, 2008. It was conducted during the period 01/6/2008-25/6/2008. This survey covered all communities in the Palestinian Territory with the purpose of updating the database available on these communities in the various fields in 2008.
24. Household Social Survey of Jerusalem, 2005: It was conducted during the period 17/04/2005-13/06/2005, on a stratified multi-stage random sample; the sample size was 3,300 households, of which 2,240 households were in

J1 with 1,774 completed interviews, and 1,060 households in J2 with 712 completed interviews

25. The Impact of Israeli Measures on the Economic Conditions of the Palestinian Household: It was conducted on a random sample of all rounds attached with the Labor Force Survey. The main objectives of the survey is to continue monitoring the economic conditions of the Palestinian household and their standard of living, as the Israeli measures continued against the PNA and the Palestinian people. The eighth round was conducted during the first quarter of 2004 and the sample size was 3,878 households; all of the 3,878 households completed the interview. The completed interviews were distributed by region as 2,730 in the West Bank and 1,148 in Gaza Strip. The ninth round was conducted during the second quarter of 2004, the sample size was 3,908 households; all the 3,398 households completed the interview, the completed interviews were distributed by region as 2,228 in the West Bank and 1,170 in Gaza Strip. The tenth round was conducted during the third quarter of 2004 and the sample size was 3,927 households; all the 3,328 households completed the interview. The completed interviews are distributed by region as 2,129 in the West Bank and 1,199 in Gaza Strip. The eleventh round was conducted during the fourth quarter of 2004 and the sample size was 3,934 households; all the 3,324 households completed the interview. The completed interviews were distributed by region as 2,158 in the West Bank and 1,166 in Gaza Strip. The twelfth round was conducted during the first quarter of 2005 and the sample size was 3,934 households; all the 3,400 households completed the interview. The completed interviews were distributed by region as 2,174 in the West Bank and 1,226 in Gaza Strip. The thirteenth round was conducted during the the second quarter of 2005 and the sample size was 3,934 households; all the 3,438 households completed the interview. The completed interviews were distributed by region as 2,236 in the West Bank and 1,202 in Gaza Strip. The fourteenth round was conducted during the the third quarter of 2005 and the sample size was 3,934 households; all the 3,435 households completed the interview. The completed interviews are distributed by region as 2,230 in the West Bank and 1,205 in Gaza Strip. The fifteenth round was conducted during the fourth quarter of 2005 and the sample size was 3,934 households; all the 3,508 households completed the interview. The completed interviews were distributed by region as 2,304 in the West Bank and 1,204 in Gaza Strip.
26. The Poverty Survey in the Palestinian Territory: it was conducted during December 2003. Data collection took place in December 2003. The survey was based on a random sample of 3,725 households, of which 3,127 households completed the interview. The completed interviews were distributed by region as 1,899 in the West Bank and 1,228 in the Gaza Strip.

Jerusalem Throughout History

Introduction

Jerusalem and other Arab Palestinian towns have fallen under Israeli military occupation. Israel is still refusing to end its military occupation of this land, especially of Arab Jerusalem.

Following its occupation of the West Bank of which Jerusalem is an integral part, on June 28, 1967, Israel issued the first illegal administrative order by announcing the annexation of Arab Jerusalem (approximately seven km²) and other areas in the Western part of the city (the total area of which was around 38 km² at that time). This was followed by other illegal procedures including the dissolution of the Palestinian Municipal Council; distribution of Israeli Identity Cards on Palestinian Jerusalemites; nullification of Jordanian laws, courts and banks; imposing Israeli curricula in the Palestinian educational system, and other actions. Such measures were aimed to remove any feature of the Arab authority as well as to subject the land and the population to various types of Israeli authority.

In order to create a state of geographic integrity with cities inside Israel, the boundaries of Jerusalem were extended by annexing more land from the occupied West Bank, almost a two-fold extension as compared to the total area of the Jerusalem governorate prior to June 1967, based on a rule stressing the annexation of more or less populated land along with complete demolition of any Palestinian communities that may threaten or obstruct the intended geographic integrity, especially on the western side of the governorates. The demolition and complete depopulation of the three Latroun villages (Emwas, Yalu and Beit Nuba) was the ultimate example of the measures Israel took in this respect.

The Israeli illegal measures did not stop at this point but rather underwent serious acceleration. The Israeli occupation authorities embarked on tightening a settlement belt around Jerusalem as preventive security armor for Jerusalem to be as a first defense line of its borders. This implied the adoption of a more aggressive land confiscation policy by the Israeli government, which targeted thousands of dunums of the Palestinians land under different pretexts. The last process was building up the Expansion and Annexation Wall to the borders of the "Jerusalem Municipality." As the wall was built up on the northern side, many localities of Jerusalem governorate were completely isolated (the land and the population) which prevents administrating the population affairs and forces them to migrate outside the borders of the wall area.

A result of building the wall was the confiscation and separated of 86,980 dunums from the Jerusalem governorate, in addition to 2,940 households displaced including 21,600 persons.

In this way, the Israelis have succeeded in achieving the greatest part of their plans and intentions for long years into the future. Israel managed to secure many factors toward making Jerusalem its capital before declaring this: Geographically, the boundaries of the occupied city were expanded to an extent that allows the absorption of as many settlers as possible. Demographically, less populated Palestinian communities were annexed while insisting on obstructing any growth of the communities. At the security level, a belt of settlement that functions as a wall surrounded Jerusalem.

Thus, Israel imposed this reality which received complete Palestinian, Arabic and international rejection. Following thirteen years of its military occupation of Jerusalem, namely on July 30, 1980, the Israeli Knesset enacted the Basic Law proposed by the Israeli government, which stipulated that “Unified Jerusalem is the capital of Israel.” This outcome clearly dates from the early days of its occupation of Arab Jerusalem.

From Israel’s viewpoint, it succeeded in surrounding Jerusalem and accomplishing its historic project through illegal administrative regulations and measures, which in the end lead to imposing its authority on the Arab City. This includes the annexation and domination of the various aspects of living conditions of its Palestinian people via distortions of realities and creation of new realities on the ground. These endeavors are aimed to legitimize its illegal procedures and exclude Arab Jerusalem from the context of relevant UN and international resolutions.

International resolutions and conventions, at the top of which is the Fourth Geneva Convention of 1949, completely reject any change in the status of occupied territories. Articles 49 and 53 of the third section of the Fourth Geneva Convention of 1949 prohibits all practices of the Israeli occupation including demolition, evacuation, depopulation, and endangering the security and lives of people.

As for the annexation of East Jerusalem (that part of Jerusalem which was annexed forcefully by Israel following its occupation of the West Bank in 1967) to the Western part of the city in order to form the unified capital of Israel, this was rejected by the whole world except for the Dominican Republic. Except for two small states, no countries moved their Israeli embassies to Jerusalem although the illegal annexation of Jerusalem is now more than thirty years old and although more than twenty years have elapsed since enactment of the Basic Law making Jerusalem the capital of Israel. World states and the UN, including the Security Council and other international agencies and organizations, still deal with Jerusalem as part of the occupied West Bank on which relevant UN resolutions apply (Security Council Resolutions: 242, 252, 253, 254, 267, 298 and General Assembly Resolutions 2253, 2254). These Resolutions stress that international legitimacy considers the annexation of Jerusalem to be illegal, reject the Israeli plans for having Jerusalem as its unified capital and stress the Arab identity of Jerusalem which is deeply rooted in Arab Palestinian history.

Jerusalem is one of the ancient cities yearned for by all nations and civilizations throughout history. Although Jerusalem underwent more than twenty five different attacks and sieges, it survived all attempts to change its identity and vitality. Jerusalem is the cradle of three monotheistic faiths and the holiest city of all. It is the first Qiblah of Islam “Direction to which Moslems turn in prayer”, the site from which Prophet Mohammad ascended to heaven, and the site of Christ’s resurrection.

Talking about Jerusalem in this chapter “Jerusalem throughout History” is only a brief overview of some historic eras that constitute a small part of the vital history of the city and its people and holy places. The following pages shed light on some of the historical facts that stress the Arab identity of the city and its citizens. Each of the names of Jerusalem has a deeply rooted historic significance. The following historic transitions are an expression of the deep roots existing throughout history. Likewise, UN resolutions stress the historic rights of the Palestinian people in Jerusalem and the inadmissibility of all illegal Israeli measures and laws.

1. Names of Jerusalem throughout History

The Capital of Palestine had tens of names that were given either after founders or invaders. A review of such names has historical significance for researchers. These names, mentioned in many documents and manuscripts all over the world, shed light on the conflicts among the various civilizations over Jerusalem; this is evident from the different names given to the city by the Canaanites, Persians, Greek, Roman, and Islamic nations. The Jebusites castle, which is currently known as Jerusalem, was built six thousands years ago. This name has had a unique distinctive echo throughout history as a location, civilization, and name, too.

Major Names of Jerusalem¹

1. Jebusites castle: Named after the Jebusites
2. Jebusites: Named after the Jebusites
3. Urshalem: Shalem is a Canaanite Deity meaning peace.
4. Ursalem: Salem is a Canaanite name meaning peace.
5. Saleem: Saleem is a Canaanite name meaning peace.
6. Shaleem: Shaleem is a Canaanite name meaning peace.
7. City of David: Named after Prophet David.
8. City of God

¹Muhammad Fanush, 1996. *Jerusalem - Civilization and History*. Dr. Ibrahim Alfani, 1997. *Jerusalem Throughout Civilization and Heritage*. Ministry of Information: Ramallah – Palestine, 1997.

9. Shaleem: Shaleem was mentioned during the time of Christ; the name appears in the Gospel.
10. Uarushalem: Mentioned in the ancient Canaanite writings.
11. Jerusalem: A Latin name derived from the Canaanite name.
12. Ya Bayti: An ancient Egyptian name originated from the Canaanite name, which occurred in the hieroglyphic writings.
13. Aelia Capitolina: The initial name of the Roman Emperor Hadrian in 135 AD who captured Jerusalem at that time.
14. Bayt Al-Maqdis: Holy Jerusalem
15. Al-Quds Al-Shareef: Holy Jerusalem

In addition, Jerusalem had many names such as Efen, City of Rivers, City of Valleys, Yuhestic, Nurmistik, Nur es-Salam, Nur el-Ghasaq, Yara, Keileh, Aryana, Jepsti, Ufel, Milo, Akra, Antokhia, etc.

2. Jerusalem - Historic Transitions

Following is an overview of the main historic transitions indicating the main desirable and undesirable events and curves in the history of Jerusalem, most of which are still manifested in this holy spot. This is in fact part of why Jerusalem occupies such a sublime place in the various fields and at the level of homeland and people.

Main Historic Events and Transitions in the History of Jerusalem ²

Date	Details
3000 BC	Building of Jerusalem (Ursalem) by Jebusites, who were Arab Canaanite.
1417-1362 BC	The era of King Abdkheiba, the Canaanite King of Jerusalem. The name Jerusalem (Ursalem) is mentioned in his letters.
1304-1237 BC	The era of Ramsis II (19 th Dynasty) during which the exodus of Prophet Moses and his followers from Egypt took place. Some historians indicated that the era of Ramsis II is dated to 1300-1232 BC.
1200-1150 BC	The immigration of Philistines to the southern coast of Palestine. This part of the Arab-Canaanite land is named Philistina after that Philistine tribe.
1010-971 BC	The era of Prophet / King David.

²Dr. Izzedin Fodeh, 1969. Jerusalem Issue in the International Affairs Sphere. PLO Research Center: Beirut.

Date	Details
597 BC	The first military campaign of Nebuchadnezzar.
586 BC	The second military campaign of Nebuchadnezzar. The second capture of Jews to Babel.
536-333 BC	The Persian era.
312 BC	Palestine is conquered and dominated by Ptolemies of Egypt.
312-64 BC	Rule of Seleucids in Syria.
300 BC	The invasion of Ptolemies I of Jerusalem and the transfer of considerable numbers of Jews to Africa.
175-164 BC	Seleucids ruler Antonchius Epiphanon IV conquers Jerusalem and destroys the Temple.
7BC– 476	Roman-Byzantine Rule.
20	Herod allows the return of the Jews and the building of the temple.
29	The Jews attack Jesus Christ and his prophecy.
326	Pilgrimage of Empress Helena, mother of Emperor Constantine, to Jerusalem and the building of the Church of the Holy Sepulcher.
614	Persians conquer Syria and Palestine and destroy the churches of Jerusalem including the Church of the Holy Sepulcher.
638	(17 Higri) Jerusalem conquered by the just Caliph Omar Ibn Al-Khattab.
685 – 695	The reign of Umayyad Caliph Abd Al-Malik Ibn Marwan who built the Dome of the Rock.
692	The Dome of the Rock is built.
1067	The earthquakes that shook Palestine split the Rock, which returned to its normal state later.
1099	Crusaders invaded Palestine. When they conquered Jerusalem, they killed 70,000 of its inhabitants. The city became capital of the Latin Kingdom.
1187	Sultan Salah ed-Din, Yusef Ibn Ayub re-conquered the city; restoration of Dome of the Rock and other Muslim shrines.
1228	King Al-Kamel of Egypt ceded Jerusalem to Frederick II of Germany in return for the Crusaders' withdrawal from Dumyat city.
1238	King Najm ed-Din Ibn Ayub, son of King Al-Kamel of Egypt, regained control over the city and liberated Al-Aqsa Mosque, Dome of the Rock and other Muslim shrines.
1244	Khwarizmians, led by Prince Husam, face crusaders in defense of Jerusalem.
1516	Ottoman army defeats the Mamluk army. Jerusalem and Palestine incorporated under a new Muslim Ottoman rule that lasted for four

Date	Details
	centuries.
1542	Sultan Sulaiman I, son of Sultan Selim I, rebuilds the city walls, Dome of the Rock, three brass gates, and the northern gate.
1813	Ibrahim Basha, Son of Mohammed Ali of Egypt, enters the city.
1874	Most of the octagonal wooden ceiling of Al- Aqsa mosque was fixed during the reign of Sultan Abdelaziz.
1917	General Allenby, commander of allied forces, conquers the city.
1920	Jerusalem, Capital of Palestine, falls under British mandate.
05/06/1921	The first Palestinian national congress convenes in Jerusalem and sends a delegation to London to express the Palestinian view of the Balfour Declaration.
1929	A massive Palestinian revolution in defense of the Palestinian rights as a reaction to militant and bloody Jewish demonstrations at Al-Buraq "Wailing Wall".
1930	Al-Buraq "Wailing" Wall question; an international committee passed a judgement that Al-Buraq "Wailing" Wall is Muslim property.
07/12/1931	Pan-Islamic Congress held at Al-Aqsa Mosque in Jerusalem; defending Jerusalem was at the top of its agenda.
25/01/1935	Inauguration of First Palestinian Scholars Council, headed by Haj Amin Husseni, in Jerusalem.
22/07/1946	Explosion at King David Hotel in Jerusalem carried out by terrorist Zionist groups, Irgun and Stern. The explosion resulted in the killing of 95 persons.
08/04/1948	Abd el-Qader Hussein murdered by Zionist groups in counter-attack at Qastel, Western Suburb of Jerusalem.
09/04/1948	Irgun Zionist gang, led by Menahem Begin, massacres around 250 Palestinians in the village of Deir Yassin.
1948	Israel occupies West Jerusalem.
16/12/1949	West Jerusalem declared illegally as capital of Israel by Israeli Primer David Ben-Gurion as of 1/1/1950.
1950	Jerusalem comes under Jordanian sovereignty.
28/05/1964	First Palestinian National Council convenes in Jerusalem: Adoption of the Palestinian National Charter and the establishment of the Palestine Liberation Organization.
05/06/1967	Old city of Jerusalem occupied by Israel.
13/06/1967	Orthodox Patriarch Theodore announced that Israelis attack Mar Elias Church near Bethlehem. The attack involved destruction of seats and stealing holy icons and items.

Date	Details
27/06/1967	Israeli Knesset issues a decree announcing the annexation of Old / East Jerusalem.
28/06/1967	Israeli extends the borders of Jerusalem by ten fold, confiscating and annexing more land to the Western part of the city, coupled with pertinent administrative measures.
3/08/1967	Clashes spark between the Palestinians and Israeli soldiers in Jerusalem as a result of the latter's invasion of the Haram al-Sharif. (the Nobel Sanctuary)
1968	Israel performed its first military parade and confiscated considerable areas of the holy land inside and outside the walls of the Old City.
10/04/1969	Israeli Daily Newspaper, Ha'aretz, published news that a group of Israelis held a prayer on the day prior to Eid Al-Fitr "Lesser Bairam" at the Haram al-Sharif Compound in commemoration of the Israelis killed in the Compound.
22/07/1969	The Supreme Israeli Rabbi issued a statement calling for the Israelis to hold prayers in the Wailing Wall.
12/08/1969	Three Israelis steal the crown of Virgin Mary.
13/08/1969	Latin Patriarch issues a decree ordering the closure of three churches in Jerusalem due to being sabotaged and robbed by Israelis.
21/08/1969	Burning of Al-Aqsa Mosque and damage by arson, in an attempt to make the holy compound Jewish and erase its main Arabic features.
1969	Israelis embark on excavations around Al-Aqsa Mosque in Jerusalem.
08/02/1976	A Zionist court gives Jews the rights of Prayer in the holy Haram al-Sharif Compound, or what they refer to as the Temple Mount.
30/07/1980	The Israeli Knesset reaffirms the 1967 de facto annexation of East Jerusalem and declares the "unified" Jerusalem as the capital of Israel, through a Basic Law known as the Jerusalem Bill.
11/04/1982	Israeli soldier, Harry Goldman, forces his way to the Haram al-Sharif Compound and shoots at Muslim worshippers killing and injuring dozens of victims.
10/05/1985	Closure of al-Hospice Hospital by the Israeli authorities.
08/12/1987	The Palestinian Uprising breaks out in the occupied Palestinian land including Jerusalem.
1987	Aggression against Saint Bolus resulted in the burning of its southern gate in Al-Anbiya's Street in Jerusalem.
1989	Confiscation of part of Mar Yaohan Monastery adjacent to the Holy Sepulcher Church.
08/10/1990	Israeli border police commit a massacre against Palestinian worshippers in the Haram al-Sharif compound and Al-Aqsa Mosque

Date	Details
	worshippers in the Haram al-Sharif compound and al-Aqsa Mosque, killing around 30 worshippers and injuring 150.
12/08/1992	Israel announces the establishment of “Greater Jerusalem Forum,” comprised of illegal settlements in Jerusalem’s occupied outskirts – Ma’ale Adumim, Giv’at Ze’ev, Gush Etzion Block, Efrat, Beitar, Kfar Admumim and Adam.
28/03/1993	Israel imposes closure on Jerusalem by erecting military checkpoints and denying Palestinians access to the city.
21/10/1993	Israeli Ministry of Housing issues tenders for building 13,000 housing units in the settlements belonging to Greater Jerusalem Forum.
18/05/1995	Israeli settlers set fire in Al-Gesthemaniyeh Church in Jerusalem.
20/05/1995	Theft of Jesus Christ’s Statue from the Italian Monastery at Al-Shayah neighborhood in Jerusalem.
10/07/1995	Israel closes three Palestinian institutions in Jerusalem including the Palestinian Central Bureau of Statistics.
10/03/1996	Opening of a new Israeli police headquarters in Arab Jerusalem.
02/08/1996	Israel closes the office of one of Jerusalem’s representatives in the Palestinian Legislative Council.
24/09/1996	Excavations under Al-Aqsa Mosque lead to the opening of Hashmanu’im Tunnel, which kindled a huge uprising in defense of the Mosque: 88 Palestinians were martyred by Israelis and more than 1,600 Palestinians were injured.
17/12/1996	A Palestinian Presidential Decree forms Jerusalem Governorate.
09/1997	Israeli ministries were ordered to intensify their activities in occupied Jerusalem.
12/1997	Israeli police form a special unit for countering Palestinian construction in occupied Jerusalem.
12/1997	Israel opens the file of Al-Maqased Hospital and considers the possibility of revoking its license.
25/01/2000	The Israeli army prevents trucks with construction materials from reaching Al-Aqsa Mosque-preventing renovation work from being undertaken.
08/02/2000	The Israeli authorities confiscate land located between At-Tur and Az-Za’im as part of a plan to open a settlement road connecting Ma’ale Adumim and other settlements surrounding Jerusalem.
12/02/2000	At the conclusion of its conference the General Assembly of the synod for the Catholics in the Holy Land stresses that Jerusalem belongs to three religions and to Palestinians and Israelis and has a unique ideological status in Arab Palestinian Christian thinking.
15/02/2000	The Vatican and the PA sign an agreement on the status of Catholic churches in the city and reject unilateral Israeli measures affecting

Date	Details
	Jerusalem.
17/02/2000	After three years of research, Prof. Walid Khalidi announces that the land allocated for the US Embassy in Jerusalem is a combination of private Palestinian and Islamic Waqf property.
23/03/2000	Pope John Paul II holds an interfaith conference in Jerusalem, attended by leaders of the three monotheistic religions.
15/05/2000	The Knesset approves the transfer of Abu Dis, Izzariyya and Sawahreh Ash-Sharqiyyeh to full PNA control (postponed implementation).
07/06/2000	The higher Islamic Council issues the 'Jerusalem Pledge' confirming the claim to full Palestinian sovereignty over Jerusalem as the political capital of an independent Palestinian state. The pledge is a continuation of previous vowing not to give up any inch of the Holy City.
11/07/2000	The opening of the Jerusalem File in the context of the Middle East Peace Talks between the Palestinian National Authority and Israel, which lasted for two weeks without achieving any progress.
23/07/2000	Jerusalem Mufti Sheikh Ekrima Sabri issues a fatwa that forbids Palestinian refugees from accepting compensation in place of return to their homes.
15/08/2000	Jerusalem Mufti Ekrima Sabri renews a fatwa banning Palestinian Jerusalemites from becoming Israeli citizens.
29/09/2000	Eight Palestinians were killed while defending Al-Aqsa Mosque and trying to prevent the entry of Ariel Sharon, Head of the Likud Party, from desecrating the holiness of Al-Aqsa Mosque under the cover of three thousand Israeli soldiers and policemen. The event sparked the outbreak of Al-Aqsa Uprising, still ongoing. Thousands of Palestinians were killed and injured by the Israelis in the years following.
01/12/2000	The UNGA votes to adopt a resolution calling Israel's imposition of "its laws, jurisdiction and administration" on Jerusalem illegal.
31/05/2001	Death of the Jerusalemite Leader Faisal Abdel Qader Al-Husseini, the member of PLO executive Committee in Charge of Jerusalem file in the PNA, head of the Orient House and member of the Higher Islamic Council. His death was during a visit to Kuwait to participate in a conference under the title of resistance of normalization with Israel.
02/08/2001	Closing the Orient House including several other national Palestinian institutions and headquarters in Jerusalem Governorate.
11/05/2002	The Israel Government approves Interior Ministry suggestion to freeze all family reunifications between Palestinians in Israel and Jerusalem with those in the West Bank to prevent them gaining Israel citizenship.
20/05/2002	Israel decides to construct an Expansion and Annexation Wall of 730 km long with cameras and electronic detection devices east of the Green line and around Jerusalem.

Date	Details
06/2002	Israel started to build up Expansion and Annexation Wall, which divided the West Bank into 7 separated areas.
05/10/2002	Palestinian National Authority published the Law of the Capital for 2002: Jerusalem is the Capital for the Palestinian State and its Main and Lasting Location for three authorities; all legislation or agreement that contradicts this law and or undermines the Palestinian rights in Jerusalem will be invalid.
31/10/2002	Israeli police issues orders which prevent the employees of the Islamic Waqf from entering Al-Aqsa Mosque for six months.
23/12/2002	Israel closes the Social Research Center of the Arab Studies Society headed by Dr. Amin al-Khatib.
08/2003	Two more sections of the Wall, along the eastern border of the Jerusalem Municipality, were approved, covering a total of some thirty kilometers. One section is seventeen kilometers long, extending from the eastern edge of Beit Sahur on the south to the eastern edge of al-'Eizariya on the north. The other section covers a distance of fourteen kilometers, from the southern edge of 'Anata to the Qalandiya checkpoint on the north. The Political-Security Cabinet decided that these sections would not meet. In the area between them – in the middle of which lies the highway from Jerusalem to the Ma'aleh Adumim settlement, and alongside it the town of a-Za'eem, approval has not been given for the construction of a barrier. The building of these sections is not progressing at the same pace: in certain parts, the barrier has been completed for some time, while in others, construction has not yet begun or is in process.
06/08/2003	Israel closed the Arab Graduates Club and extended the closure of the Orient House to include the Chamber Commerce, High Council for Arab Tourism, Arab Studies Society and the Prisoners Club for six months.
23/10/2003	The UN General Assembly condemns Israel for building up the Expansion and Annexation wall and all illegal acts in the Occupied Palestinian Territory, including East Jerusalem.
03/12/2003	The UN General Assembly requested the International Court of Justice to urgently render an advisory opinion on “What are the legal consequences arising from the construction of the Expansion and Annexation wall being built by Israel, in the Occupied Palestinian Territory, including in and around East Jerusalem.
08/02/2004	Settlers supported by the Israeli army seized by force 16 houses from Silwan village, which is close to Al-Aqsa mosque.
09/02/2004	A group of Israeli Settlers destroyed historic marble columns close to the Islamic museum at Al-Aqsa plaza, which date from the early Islamic times.

Date	Details
09/02/2004	Israeli groups threaten to blow up Al-Aqsa mosque in opposition to the “Sharon plan” withdrawal from Gaza.
15/02/2004	The collapse of part of the 100 m long way which leads to “Al-Magharba” gate, one of the main gates of Al-Aqsa, as a result of the Jewish excavations.
23/02/2004	International Court of Justice began consideration of the legitimacy of the Expansion and Annexation Wall which is being built by Israel on Palestinian land.
31/03/2004	Settlers seized two buildings in Silwan quarter close to Al-Aqsa mosque.
30/06/2004	Residents of several villages northwest of Jerusalem, among them Beit Surik, petitioned the High Court of Justice in opposition to the route of the Separation Barrier planned for their area. The Israeli Judges held that thirty of the forty kilometers of the barrier’s route involved in the petition (the area between Givat Ze’ev and Maccabim) was illegal and Israel must change the route.
09/07/2004	The International Court of Justice gave its advisory opinion on the question of the legality of the separation barrier being built by Israel. In its conclusion, the court stated that Israel must cease construction of the barrier, dismantle the parts of the barrier that were built inside the West Bank, revoke the orders issued relating to its construction, and compensate the Palestinians who suffered losses as a result of the barrier. The court also called on the international community to refrain from assisting in maintaining the unlawful situation that has arisen following construction of the barrier, and to take legal measures to cease Israel’s violations and to ensure enforcement of the Fourth Geneva Convention.
19/08/2004	Through three weeks, presenting a new body of the alleged third temple inside the Knesset.
28/10/2004	Jerusalem municipality finished preparing plans to build a settlement containing 280 units on Abu Dis land.
12/2004	The occupation authority seized the Cliff Hotel and the surrounding area west of Abu Dis.
09/01/2005	The Palestinians of East Jerusalem participated in the Palestinian presidency elections at the post offices in the city and the suburbs, in the same mechanism used in the 1996 Palestinian presidency and Legislative Council elections. This mechanism was criticized by Mr. Jimmy Charter (former president of the US); his criticism was due to the fact that Israel forbids the supervision of the Palestinian Authority during the election. The supervision was restricted to only Israeli employees at the post office centers.

Date	Details
12/02/2005	Displaced residents of Lifta Village lands faced a plan for the complete take-over of its lands and several remaining historical houses for the creation of a new Jewish residential area, a commercial center, hotel and museum.
18/03/2005	The “Maariv” Israeli newspaper revealed the largest handover operation of Palestinian property in the Occupied East Jerusalem to Israeli persons by Nikolos Bneeloss, the financial consultant and the chief assistant of the Greek Orthodox Patriarchate. It consisted of two hotels and 27 shops near Omar Ibn-Khattab Mosque inside the old city of Jerusalem. Previously, the Patriarchate participated in handing over Palestinian property in Abu-Ghneim mountain, Maali Adumim Settlement and at the entrance of Bethlehem.
10/07/2005	Israel Government approved the wall’s route in east Jerusalem which separates about 55,000 Jerusalemites from their city and blockades thousands from the West Bank. Israel plans to run a barrier around five Palestinian villages northwest of Jerusalem, and imprison them in an enclave that will separate them from East Jerusalem and neighboring Palestinian villages. The five villages in the enclave are Beit Hanina al-Balad, Bir Nabala, al-Jib, al-Judeira, and Qalandiya. The Tel Aviv Magistrate's Court granted the appeal of residents of Sheikh Sa'ed, in East Jerusalem, opposing the expansion and annexation wall, and cancelled the requisition orders that had been issued to build the wall. The court's appeals committee ruled that the planned route of the wall would cause disproportionate harm to the daily lives of the residents, in part because it separates Sheik Sa'ed from other neighborhoods of East Jerusalem.
25/01/2006	The Palestinians of East Jerusalem participated in the election of Palestinian Legislative Council at the post offices in the city and the suburbs, in a similar mechanism of the Palestinian presidency and Legislative Council elections which took place in 1996.
14/03/2006	Israel starts building a new police station in the Palestinian Territory, in area (J1) between Jerusalem and Ma’ale Adumim settlement, and Israel announced plans to construct 3,500 new housing units in Ma’ale Adumim and two other settlement blocs in the West Bank, and publicized tenders for the construction of 22 housing units in Ma’ale Adumim and is preparing to built an ‘east door’ settlement to link French Hill Settlement with Pisgat Omar settlement.
15/03/2006	The Israeli president asked for excavations under the western wall of Al-Aqsa mosque. In 1967 after the occupation of Al-Aqsa, Israel seized the “Praying Hall” which is one of Al-Aqsa mosque buildings.
16/03/2006	Israeli Police troops invaded the Ambassador Hotel in Jerusalem to prevent a Palestinian conference on elections and the future of Jerusalem.

Date	Details
16/03/2006	Amnesty calls Israel to stop building the settlements and the Annexation and expansion wall, which violates international law.
27/03/2006	Qalandia checkpoint was changed to “Atarot” international borders between Jerusalem and the West Bank, in an aim to isolate the city.
29/03/2006	Jewish settlement association “EL’AD” seized two residential buildings in Silwan and Al-Tur near Al-Aqsa mosque.
18/4/2006	Israel decides to confiscate Jerusalem ID’s from the Palestinian Legislative Council member’s Minister of Jerusalem Affairs in the tenth Palestinian government.
06/02/2007	Israeli bulldozers destroyed a wooden wall and two rooms close to one of Al-Aqsa gates.
05/03/2007	Lawyer Said Nafaa, Chief of “Charter of well- known patriotism” and Chief of “Department of the organizational national democratic society”: revealed that a colonialism project planned since 1967 aims to build 11,000 housing units for religious Jewish settlers close to Qalandia military checkpoint.
07/03/2007	A protest tent was created in Wadi Al-Joz to protest against Israeli digging operations at Al-Magarbah gate; Israeli police attack participants and disperse them by force.
13/3/2007	Israel Antiquities Authority refused any removal of excavations in Shu’fat.
16/3/2007	The UN Educational, Scientific and Cultural Organization (UNESCO) issued a report saying that Israel “should be asked to stop immediately” its excavations in the environs of the Al-Aqsa Mosque in the old city of Jerusalem.
21/03/2007	Israeli Knesset (Parliament) will renew the citizenship law for an additional 15 months to prevent Palestinian family unification.
2/4/2007	The Israeli authorities handed out 150 evacuation orders to Palestinian families in As-Salam neighborhood, northeast Jerusalem. If the orders are executed, around 2,000 Palestinian residents will become homeless.
3/4/2007	The Israeli authorities informed the local council of Al-Eizariya (Bethany), a village located east of Jerusalem, that there is an Israeli plan to close the historic road between Jerusalem and Jericho. Palestinians will then not be allowed to use the old road. The plan includes the construction of an alternative road that will pass through the lands of Al-Eizariya to Az-Zayem village and then to Anata.

Date	Details
21/4/2007	The Al-Aqsa Association for Protection of Islamic Endowments and Holy Sites revealed on Saturday that some Jewish organisations are manufacturing forged documents aimed to illegally purchase Arab properties in the old city area of Jerusalem.
25/4/2007	The Israeli authorities demolished the house of the high Islamic Council, which was located opposite to the confiscated Mamilla cemetery in West Jerusalem.
10/5/2007	The planning and construction committee in Jerusalem municipality apprised plans to build 20,000 housing units, and recommend building Jewish neighborhoods in east Jerusalem of 500 housing units.
18/5/2007	At the 40 th anniversary of occupying East Jerusalem and Al-Aqsa, hundreds of Jerusalemites and 1948 Palestinian people attend the signing of a charter to protect Jerusalem and Al-Aqsa.
19/8/2007	Jerusalem Governor marks the launching of a Population, Housing and Establishments Census 2007 in Jerusalem governorate.
26/9/2007	Dangerous intentions behind a move by Israeli extremists to reopen a synagogue near the Al-Aqsa mosque in Jerusalem's Old City. The synagogue is located near Silsila [Chain] gate, only a hundred meters from the Islamic Dome of the Rock.
3/10/2007	The Israeli Authorities demolished a historical wall close to Hebron Gate in the old city of Jerusalem.
20/1/2008	Israel army bulldozers uprooted trees and destroyed 10 dunums of Al-Aqsa university in Beit Hanina.
29/1/2008	Israel decided to build 200 housing units in Sheikh Jarrah in East Jerusalem.
3/2/2008	Israel decided to demolish a historical and unique mosque in Um Tuba (700 years old).
10/2/2008	The Israeli government decided to speed the implementation of the "ring" road around Jerusalem, which will result in the confiscation of 1,237 dunums of Palestinian land; this would facilitate building 400 housing units near Abu Dis.
18/2/2008	Israel decided to extend the closure of the Palestinian institutions in Jerusalem.
12/3/2008	For the first time since 1967, the Israeli government began the registration of Jewish properties in the old city of Jerusalem.
25/06/2008	The policy of house demolitions in the city of Jerusalem is part of a new strategy relied upon by Israel to displace the indigenous people of this city, for the long-term goals of trying to change the demographic

Date	Details
	growth of the city to favor Jews: demolishing Palestinian homes, on the one hand, while undertaking major expansion in Jerusalem at cheap prices to pay Jews to live in the city of Jerusalem
19/08/2008	Israel decided in the preparation process of the actual census to include the population in East Jerusalem
12/11/2008	Israel demolished homes in the area of Bustan in the village of Silwan, East Jerusalem
02/02/2009	The collapse of the foundation of Jerusalem School of UNRWA 'Agency' in the region. of the Maghrabi Gate and damage near Al-Aqsa Mosque because of Israeli excavations.
02/02/2009	Condemnation by the Executive Committee of the Palestine Liberation Organization on Sunday, Feb. 1, of the Government of Israel for allowing the establishment of 3500 new settlement units in Jerusalem, describing the move as a "crime."
07/02/2009	Effects of the Israeli excavations of a new tunnel in the Silwan neighborhood in southern Jerusalem, threatens the collapse of the Al-Aqsa Mosque and the mosque's adjacent buildings.
23/02/2009	The PLO accuses the occupation of ethnic cleansing against the inhabitants of Jerusalem
24/02/2009	The occupation authorities tighten the closure of the city of Jerusalem through the Israeli barrier dividing the north and east of the city of Jerusalem on the ground; 230 square kilometers will surround and isolate the 420 thousand Palestinians in the Jerusalem governorate from each other and the rest of the West Bank and the northern West Bank will be separated from the south.
24/02/2009	To promote the settlement bloc (Adumim) and to facilitate its future expansion to reach the borders of Jerusalem to the Dead Sea and Jerusalem, and linked to the West, there is a plan for the construction of a tunnel in the East Sawahreh to link Maale Adumim and the settlements surrounding the settlement (Hahoma) Ring Road east.
05/03/2009	The occupation authorities handed over 55 notifications of the demolition of Palestinian homes in the Shu'fat refugee camp north of Jerusalem, Palestinian Territory,
19/04/2009	The occupation authorities issued more than 30 demolition orders for the citizens of Beit Hanina and Shu'fat, Mount Scopus and Issawiya.

3. Jerusalem and the International Resolutions

A. Resolutions of General Assembly of the United Nations³:

No.	Date	Basic Components
181	29/11/1947	Known as the Partition Plan, entitled On the Future of Palestine. Part III of this Resolution on the City of Jerusalem calls for <i>A- Special Regime</i> : The City of Jerusalem shall be established as a <i>corpus separatum</i> under a special international regime; <i>B- The Boundaries of the City</i> shall include the present municipality of Jerusalem plus the surrounding villages and towns; the most eastern of which is Abu Dis; the most southern, Bethlehem; the most western, Ein Karim; and the most northern, Shu'fat.
185– (S–2)	26/04/1948	On Jerusalem and its citizens and the Trusteeship Council:to ensure order and peace reign in Jerusalem.
187– (S–2)	06/05/1948	On protecting the citizens of Jerusalem: A Governor of the city shall be appointed by the Trusteeship Council in consultation with the Mandate Authority. The Mandate Authority is required to appoint a Governor accepted by concerned parties prior to 15/5/1948.
303 (4)	09/12/1949	The Trusteeship Council shall be required to devise a system for the protection of holy places inside and outside the city and to complete all preparations for the purpose.
2253(S.S-5)	04/07/1967	Expresses sorrow over the Israeli decision to impose the Israeli law on East Jerusalem; considers it invalid and asks Israel to withdraw it.
Report	12/07/1967	A Report for the UN Secretary General indicating Israel's rejection of resolution 2253.
2254(S.S-5)	14/07/1967	A Report for the UN Secretary General indicating Israel's rejection of resolution 2253.
36/15	28/10/1981	Reaffirms previous resolutions and deems any changes in the status of Jerusalem invalid and contrary to international law, and that such actions constitute an obstacle to achieving just and comprehensive peace.

³ Arab Thought Forum, 1996. Development Affairs Magazine. Fifth Volume-No. Two and Three. Jerusalem.

No.	Date	Basic Components
55/129	27/02/2001	Emphasizes the need for strengthening the educational system in the Palestinian territory occupied by Israel since 5 June 1967, including Jerusalem, and specifically the need for establishment of Al-Quds University, and calls upon Israel, the Occupying power, to cooperate in the implementation of present resolution and to remove the hindrances that it has put in the way of establishing the university of Jerusalem "Al-Quds".
55/130	28/02/2001	Recalling its relevant resolution Security Council resolutions and the relevant resolutions of the commission on Human rights, this resolution Convinced that Occupation itself represents Violation of human rights, and demands that Israel cooperate with the special Committee in implementing its mandates, about the Israeli practices and measures which Violate the human rights of the Palestinian people and other Arabs in the occupied Palestinian Territories including Jerusalem.
ES –10/8	20/12/2001	Recalling its relevant resolutions, Recalling also relevant Security Council resolutions including resolution 1322, and emphasizing the need for a just, lasting, and comprehensive peace in the Middle East based on Security Council resolutions 242 and 338 and the principle of land for peace.
Report 58/ 473	19/09/2003	Report of the Special Committee to Investigate Israeli Practices Affecting the Human Rights of the Palestinian People and other Arabs of the Occupied Territories. Expresses grave concern about the situation in the Occupied Palestinian Territory, including East Jerusalem, since 28 September 2000, as a result of Israeli practice and measures. Requests the Special Committee, pending complete termination of the Israeli occupation to continue to investigate Israeli policies and practices, especially Israeli violations of the Geneva Convention relative to the protection of Civilian Persons in Time of War, of 12 August 1949. Welcoming the presentation by the Quartet to

No.	Date	Basic Components
		<p>the parties of the road map to a permanent two-State solution to the Israeli-Palestinian conflict and noting its call for a freeze on all settlement activity. Expressing grave concern about the continuation by Israel of settlement activities, including the construction and expansion of the settlements in Jabal Abu-Ghneim and Ras Al-Amud in and around Occupied East Jerusalem. Expressing grave concern also about the construction by Israel of the Wall inside the Occupied Palestinian Territory, including in and around East Jerusalem, and expressing its concern in particular about the route of the Wall in departure from the Armistice Line of 1949.</p>
A/RES/ES-10/14	08/12/2003	<p>Recalling its relevant resolution Security Council resolutions and the relevant resolutions of the commission on Human Rights, in accordance with Article 96, paragraph 1 of the Charter of the United Nations, the General Assembly decided to request the International Court of Justice, pursuant to Article 65 of the Statute of the Court, to urgently render an advisory opinion on “What are the legal consequences arising from the construction of the wall being built by Israel, the occupying power, in the Occupied Palestinian Territory, including in and around East Jerusalem, as described in the report of the Secretary-General, considering the rules and principles of international law, including the Fourth Geneva Convention of 1949, and relevant Security Council and General Assembly resolutions.</p> <p>In 9 July 2004 International Court of Justice produced the advisory opinion, and in 13 July 2004 General Assembly has a copy of a signed advisory opinion.</p>
103/60	16/01/2006	<p>On the report of the Special Political and Decolonization Committee,</p> <p>Reaffirms that that Palestinian Refugees are entitled to their property and to the income derived there from, in conformity with the principles of equity and justice,</p> <p>Recalling that the Universal Declaration of Human Rights and the principles of international law uphold the principles that no one shall be arbitrarily deprived of his or her property.</p>

No.	Date	Basic Components
60/103	18/01/2006	Requests the Special Committee, pending complete termination of the Israeli Occupation, to Continue to investigate Israeli policies and practices in the Occupied Palestinian Territory, including East Jerusalem, other Arab territories occupied by Israel since 1967, especially Israeli violations of the Geneva Convention relative to the protection of Civilian persons in Time of War, and to consult, as appropriate, with the International Committee of the Red Cross according to its regulations in order to ensure that the welfare and human rights of the people of the occupied territories are safeguarded. And to continue to investigate the treatment of prisoners and detainees in the Occupied Palestinian Territory, including East Jerusalem, and especially condemns all Israeli Settlement activities and the construction of the wall, as well as the excessive and indiscriminate use of force against the civilian population, including extrajudicial executions.
62/80 62/81 62/82 62/83	21/1/2008	The General Assembly, Having considered the report of the Committee on the Exercise of the Inalienable Rights of the Palestinian People, Recalling the mutual recognition between the government of the State of Israel and the Palestinian Liberation Organization the representative of the Palestinian people and the agreements concluded between the two sides and the need for full compliance with those agreements, Requests the Division as part of the observance of the International Day of Solidarity with the Palestinian people on 29 November, to continue to organize under the guidance of the Committee on the Exercise of the Inalienable Rights of the Palestinian people, an annual exhibit on Palestinian rights or a cultural event in cooperation with the permanent observer mission of Palestine to the United Nations and encourages Member States to continue to give the widest support and publicity to the observance of the Day of Solidarity.

No.	Date	Basic Components
62/84	21/1/2008	Recalling further the Security Council resolutions relevant to Jerusalem, including resolution 478 (1980) of 20 August 1980, in which the Council inter alia, decided not to recognize the “Basic Law” on Jerusalem.
62/105 62/106 62/107 62/108 62/109	10/1/2008	<p>Reaffirms that the Palestinian refugees are entitled to their property and to the income derived there from, in conformity with the principles of equity and Justice.</p> <p>Recalling the Regulations annexed to the Hague Convention IV of 1907, the Geneva Convention relative to the Protection of Civilian persons in time of War of 12 August 1949, and relevant provisions of customary law, including those codified in Additional protocol to the four Geneva Conventions.</p> <p>Calls upon Israel, the occupying Power, in this regard, to comply strictly with its obligations under International law.</p> <p>Reiterating its opposition to Settlement activities in the Occupied Palestinian Territory including East Jerusalem, and to any activities involving the Confiscation of land, the disruption of the livelihood of protected persons and the de facto annexation of land.</p> <p>Demands that Israel immediately cease the construction of the wall in the Occupied Territory.</p>
62/146	4/3/2008	<p>Reaffirms the Right of the Palestinian people to self determination including the right to their independent State of Palestine.</p> <p>Stressing the need for respect for and preservation of the territorial unity contiguity and integrity of all the occupied Palestinian Territory, including East Jerusalem.</p>

B. Resolutions of the UN Security Council:

No.	Date	Basic Components
242	22/11/1967	Requests Israel to withdraw its occupation forces to the borders prior to the 1967 War.
250	27/04/1968	Condemning the Israeli preparations for holding a military parade in Jerusalem.
252	02/05/1968	Deeply deplores the holding by Israel of the military parade in Jerusalem.
253	21/05/1968	Urgently calls upon Israel to rescind all illegal measures to change the status of the city.
267	03/07/1969	Urgently calls once more upon Israel to rescind forthwith all illegal measures taken by it in Jerusalem.
271	03/07/1969	Condemns the attempt to burn the Holy Al-Aqsa Mosque and the profanation of holy places.
298	25/09/1971	Deplores the failure of Israel to respect the previous resolutions adopted by the United Nations concerning measures and actions by Israel purporting to affect the status of the city of Jerusalem.
338	22/10/1973	Calls upon all parties to the present fighting to cease all firing and terminate all military activity immediately, no later than 12 hours after the moment of the adoption of this decision, in the positions they now occupy; Calls upon all parties concerned to start immediately after the cease-fire the implementation of Security Council resolution 242 (1967) in all of its parts; decides that, immediately and concurrently with the cease-fire, negotiations shall start between the parties concerned under appropriate auspices aimed at establishing a just and durable peace in the Middle East.
446	22/03/1979	Deplores the policy and practices of Israel in establishing settlements in the Palestinian and other Arab Territories.
465	1980	Calls upon Israel to dismantle the existing settlements and in particular to cease, on an urgent basis, the establishment, construction, and planning of settlements in the Arab Territories occupied since 1967, including Jerusalem.
476	30/06/1980	Reaffirms the invalidity of all Israeli measures and actions which purport to alter the character and status of Jerusalem.

No.	Date	Basic Components
478	29/08/1980	Decides not to recognize the enactment of the “basic law” by Israel on Jerusalem and calls upon states that have established diplomatic missions at Jerusalem to withdraw them.
672	12/10/1990	Condemns the massacre committed by Israel on 8 October at the Haram al-Sharif and other holy places of Jerusalem; reaffirms the Council’s attitude from Jerusalem as occupied land; and requests the Secretary General to send a mission of inquiry.
1073	30/09/1996	Calls for the immediate cessation and reversal of open an entrance to a tunnel in the vicinity of Al-Aqsa mosque and its consequent results, Expressing its deep concern about the tragic events in Jerusalem and other Palestinian territory which resulted in a high number of deaths and injuries among the Palestinian civilians and Recalling its resolutions on Jerusalem and other relevant security council resolutions.
1322	07/10/2000	Deplores the provocation carried out at the Haram al-Sharif in Jerusalem on 28 September 2000, and the subsequent violence there and other Holy Places as well as other areas throughout the territories occupied by Israel since 1967, resulting in over 80 Palestinian deaths and many other casualties; condemns acts of violence, especially the excessive use of force against Palestinians...; calls upon Israel, the occupying Power, to abide scrupulously by its legal obligations and responsibilities under the Fourth Geneva Convention; reaffirms the need for full respect by all of the Holy Places of the City of Jerusalem; and condemns any behavior to the contrary.
1397	02/03/2002	After Reaffirming its Relevant Resolutions, Calls upon the Israeli and Palestinian Sides and their leaders to cooperate in the implementation of the “Tenet” work plan and “Mitchell” Report recommendations with the aim of resuming negotiations on a political settlement, and decides to remain seized of the matter.

No.	Date	Basic Components
1402	30/03/2002	Expressing its grave concern at the further deterioration of the situation, including the military attack against the head quarters of the president of the Palestinian Authority and calls for the withdrawal of Israel troops from Palestinian cities, including Ramallah.
1403	04/04/2002	Demands the implementation of its resolution 1402 for the year 2002 without delay, concerned at the further deterioration of the situation on the ground.
1435	24/09/2002	After Reaffirming its Relevant Resolutions, Demand also the expeditious withdrawal of the Israeli occupying forces from Palestinian cities towards the return to the positions held prior September 2000, Expresses its full support for the efforts of the Quartet and calls upon the Government of Israel, the Palestinian Authority and all States in the region to cooperate with these efforts and recognizes in this context the continuing importance of the initiative endorsed at the Arab League Beirut Summit and decides to remain seized of the matter.
1515	19/11/2003	After Reaffirming its Relevant Resolutions, Security Council endorses the Quartet Performance-based Roadmap to the Permanent Two-State Solution to the Israeli-Palestinian Conflict (S/2003/529), and call on the parties to fulfil their obligation under the Roadmap in cooperation with the Quartet and to achieve the vision of two States living side by side in peace and security.
1544	19/5/2004	The Security Council, Reaffirming its Previous resolutions, and Reiterating the obligations of Israel, the Occupying Power, to abide scrupulously by its legal obligations and responsibilities under the Fourth Geneva Convention relative to the protection Of civilian persons in time of war of 12/August 1949 Calling on Israel to address its security needs within the boundaries of international law. Calls on Israel to respect its obligations under international humanitarian Law, and insists in Particular, on its obligation not to undertake demolition of homes contrary to the Law, And calls on both parties to immediately their obligations under the Road Map, And Decides to remain seized of the matter

C. Resolutions of UNESCO

No.	Date	Basic Components
15. C 3/343	10/11/1968	Calls upon Israel to preserve the Holy Places and cultural property and to refrain from any excavations, or transfer of properties or change in the identity of the City of Jerusalem.
20. C/ 6,7	28/11/1978	Recognize the importance of cultural property in Jerusalem and that Jerusalem is part of the occupied territory that should not be exploited; recognize that Israel utilized its military occupation to change the identity of the City, which is contrary to the international conscience; and deplores the failure of Israel to abide by earlier pertinent UN resolutions in this respect.
3,11	08/11/1985	Condemn attacking the Holy Places and note to the International Society for the works which humble the religion and cultural Places.
1, 4, 5	18/9/1986	Executive Committee Resolution (1, 4, 5) calls upon Israel to stop excavations in Jerusalem (under the Al-Haram al-Sharif), which affects the Holy Places.
6,11	16/11/1987	Condemn the aggression on the Holy Places.
26 C/ 3.12	07/11/1991	Requests that the tranquility of the Muslim cemetery located under the East wall of the Old City, threatened by a project to widen and improve a pedestrian street, be respected; Deeply deplores any project to dig a new tunnel under the Muslim quarter next to the Haram al-Sharif, and requests that Israel, the Occupying Power, prohibit the implementation of any such tunnel; strongly deplores the continued subjection of the occupied Holy City to modification, alterations, changes and transformations of the demographic and environmental nature, all of which are doing irreparable damage to the equilibrium of this site, which is also one of the world's most beautiful urban landscapes; deplores the fact that, contrary to historical and archaeological truth, a Jewish religious presentation is given, according to the indications contained in the Director-General's report, of monuments belonging to the Roman, Crusader and Arab heritage of the city of Jerusalem, and more specifically of the underground edifices discovered or exposed to view in the course of the excavation of the tunnel along the west wall of the

No.	Date	Basic Components
		Haram al-Sharif; thanks the director-General for his efforts to ensure the application of UNESCO's decisions and resolutions, and invites him to continue his action to this end as long as the occupation continues.
28 C/ 3.14	15/11/1995	The bedrock affected by the substance used in digging the tunnel has not been examined, as decided at the 145 th session of the Executive Board, in order to propose any measures that might be taken to consolidate the rock.
30 C/ 28	16/11/1999	Concerned by the measures that continue to hamper free access by Palestinians to East Jerusalem and the Holy places of the Old City of Jerusalem.
32 C/ 39	17/10/2003	The inscription of the Old City of Jerusalem on the world Heritage list and on the list of World Heritage in Danger and recommendations, resolutions and decisions of UNESCO on the protection of the cultural heritage; Affirming that nothing in the present resolution will in any way affect the relevant United Nations resolutions and decisions; From the difficulties [cited by the] executive board on the safeguarding of Jerusalem, Little or no progress has been observed in this regard, it is necessary to safeguard monuments and historic sites in a spiritual.
3.7.1	25/05/2004	Expressing its deep concern at all of the obstacles which seriously undermine the protection and safeguarding of the cultural heritage of Jerusalem.
	06/08/2008	Issued to the World Heritage Committee of UNESCO during its recent decision to allow Canada to the Zionist occupation authorities in Palestine to oversee the gate, and thus allowed the organization and gave international legitimacy to the occupation authorities in order to conduct necessary repairs

4. Laws Enacted by Israel in Jerusalem

Israel tried to impose its attitude from Jerusalem through many policies and procedures (laws) aiming to create new realities that change the legal status of the city in a way that serves the Israeli plans for the Judaization of Jerusalem and enhancement of the Israeli presence in the city. Such Israeli policies and procedures targeted the various aspects of the city and generally took a typical racist pattern. Following is a list of the main laws enacted by the Israeli governments.

Law Title	Date	Basic Components
Law of Entry to Israel	1952	Consider the Palestinian Jerusalemite a permanent resident who does not hold the Israeli identity. According to this law, a Palestinian Jerusalemite may take part in the municipal elections but not to the Knesset, and may lose the right to reside in Jerusalem in one of the following three cases: 1. Acquisition of another nationality. 2. Acquisition of residency rights in another country. 3. Spending seven consecutive years outside Israel.
Law of Public Administration and Order	27/6/1967	Annexation of Jerusalem to Israel.
Rule of Law and Order	28/6/1967	Subjection of Jerusalem to Israeli law
..	29/6/1967	Dissolution of elected Arab Jerusalem Trusteeship Council and dismissal of its Secretary General, Rohi Al-Khatib from his post. Nullification and replacement of all applicable Jordanian laws and orders with Israeli orders.
Law of Safeguarding Holy Places	1967	Ensures access to holy places; refers to the Holy Haram al-Sharif as the Temple Mount and that it is a holy place for Jews not Muslims.
Absentees Property Law	1967	Transfers all property and assets belonging to Palestinians absent during the 1967 census to state property.
Law of Compensation	..	Calla for compensating Arab citizens in return for seizing their property.
Law of Return	..	Israeli Minister of Interior is entitled to withdraw the residency of Palestinian Jerusalemites as Jerusalem constitutes part of Israel.

Law Title	Date	Basic Components
..	27/3/ 1968	Sacredness of the Holy Haram al-Sharif Compound “referred to in that law as Temple Mount” to the Jews is unquestionable and irrevocable, and that the Holy Compound is Jewish property bought by King David from Arnon the Jebusite (Samuel II).
Legal and Administrative Regulation of 1968	23/8/ 1968	Remove the Arabic identity of Jerusalem by imposing Israeli laws on occupational registrations such as registrations of companies, cooperative associations, professionals, craftsmen, lawyers, pharmacists, engineers, etc.
Jews Restoration of their Properties in the Old City	28/8/ 1968	Allow the Israelis to restore their rights to the houses owned or leased to them by the Arabs. The law does not allow the Arabs to restore their property rights but rather to get compensation.
Law of Properties Confiscation	1968	Seize individual property to achieve public interest.
Law of School Supervision	1969	Israeli supervision of all schools including programs and funding as well as licensing of private schools.
Law of Israel Capital	30/7/ 1980	<ul style="list-style-type: none"> - Jerusalem is the unified and undivided capital of Israel. - Jerusalem is the residence of the heads of the State, Knesset, Government, and Supreme Courts. - Allocate special resources and annual grants for the Jerusalem Municipality. - Give Jerusalem special priorities among the works of the state.
Jerusalem Development Law	02/07/ 1980	<ul style="list-style-type: none"> - Establish an authority council assigned for developing Jerusalem; encouraging initiatives and coordination among ministries; providing advice for the government in the field of Jerusalem development. - A member of the municipal council cannot be a member in the authority council. - A member must be an Israeli national. - All ministers are responsible for enforcing this law.
Restriction of Activities for 1994	01/01/1995	Outlaw any official activity for the Palestinians in Jerusalem.

Law Title	Date	Basic Components
..	10/12/1997	Prohibiting the PNA and PCBS from conducting the Population, Housing and Establishments Census in East Jerusalem. The Palestinian Jerusalemites were prohibited as well to take part in the activities of the Census.
Law of Nationality and Entry to Israel 2002	31/07/2003	The law prohibits the registration of Jerusalemites' children who were born in the West Bank and Gaza strip, it also prohibits mixed couples to live in Israel or Jerusalem.
Prevent the demolition of houses and construction	13/09/2004	Israeli President announced a plan to structurally identify the uses of the municipality of occupied Jerusalem until 2020; it has been found that the plan allows for the use of the Israeli municipality of 38.8% of the territory of Jerusalem, which is not allowed to be used for setting up projects and public facilities and allocated under the new scheme to use the land for settlement.
Prohibition of work within the city of Jerusalem	2009	Israel's decision to prevent the work of Palestinian institutions in Jerusalem.

5. Confiscated Palestinian Property in Jerusalem Governorate

It is a difficult task to list the losses of the Palestinian people as a result of the Israeli occupation of Palestine. In Jerusalem, this issue would be the most difficult and complicated. In this respect, we address only the losses in land confiscated from its legal owners in addition to the various aspects of dominating the small proportion that remained in the hands of the original Palestinian owners. As indicated in the following table, we notice that a total of 73,142 dunums of the city was confiscated following the 1948 and 1967 Wars. Furthermore, Israel kept escalating its land confiscation policy on a daily basis, which until the moment of preparing this report is still on-going under different pretexts, e.g., military zones, by-pass roads for settlements, and security purposes.

6. Demolished Communities in Jerusalem in 1948

The most prominent effects of the Israeli occupation are depopulation and land domination. That part of Jerusalem occupied in 1948 was almost completely destroyed in terms of infrastructure and built area. The great majority of the population was uprooted during the war, where part of them sought refuge in the eastern part of the city and others settled in other Palestinian governorates and in Arab and other countries in the world. The number of depopulated Palestinians at that time is estimated at 98,000 persons with property amounting to 272,735 dunums.

Main Concepts

Areas in Jerusalem Governorate

Land under permanent crops:	Is the area devoted to fruit trees that does not need to be replanted annually, or area assumed by horticulture, i.e. scattered and in association with other crops (inter-cropped).
Land under temporary crops:	This includes all land used for crops of less than one-year growing cycle, which must be newly sown or planted for further production after the harvest.
Forests and other wooded land:	Areas under relatively intensive forestry trees which adds value as a source for wood or in land protection from erosion. They include areas of plant nurseries devoted primarily to production of forestry transplants.
Built-up land:	It's the land under houses, roads, mines and quarries and any other facilities, including their auxiliary spaces, deliberately installed for the pursuit of human activities. Included are also certain types of open land (non-built-up land), which are closely related to those activities, such as waste tips, derelict land in built-up area, junkyards, city parks and gardens, etc. Land occupied by scattered farm buildings, yards and their annexes is excluded. Land under closed villages or similar rural localities are included.
Natural reserves:	It's the area of land, coastal or internal water. Characterized by the presence of wild animals and plants. or natural phenomena with cultural, scientific, touristic or fineness worth, Which is delineated and isolated for purposes of protection from effects of external factors and threats.
Area of Built-up land per inhabitant:	This refers to land specified for the individual. It is an indicator for measuring overall population density.
Irrigated area:	Gross area of land deliberately that normally provided with water other than rain for the purpose of improving production.
Agricultural land:	It refers to the major classes of land use on agricultural holdings. For classification the "gross area" is surveyed for each class. Agricultural land includes land under scattered farm buildings, yards and their annexes, permanently

uncultivated land, such as uncultivated patches, banks footpaths, ditches, headlands and shoulders (ECE 1986).

Cultivated area: Area which was prepared and planted by one crop or more, either permanent or temporary crops.

Value of agriculture production: The market value of agricultural products assuming farm gate prices, including intermediate products like green forages, straw, manure, and cereals for feed and feed mixes.

Value added: The difference between agriculture income and paid value of agriculture inputs. Land rent, interest on invested capital and labor inputs are excluded from agriculture inputs in the calculation of value added.

Agricultural intermediate consumption: Agricultural inputs include all items purchased or made available and used that year to enable and improve agricultural production which include chemical fertilizers, manure, seed, water, feed, etc.

Productivity: The estimated production per unit area (dunum or 1000 m²) during the whole growing season for that agriculture activity, calculated in kilograms or tons.

Built-up land in Israeli settlements: It refers to all areas of human activity within a settlement including built-up areas, service facilities, public parks, squares, and roads. It excludes any land that is planned for construction according to the master plan of the occupation site or confiscated land to be annexed later to the occupation site.

Environment and Natural Resources

Solid waste: Useless and sometimes hazardous material with low liquid content, solid wastes include municipal garbage, industrial and commercial waste, sewage sludge, wastes resulting from agricultural and animal husbandry operations and other connected activities, demolition wastes and mining residues.

Dumping Site: Site used to dispose of solid wastes without environmental control.

Waste collection: Collection or transport of waste to the place of treatment or discharge by municipal services or similar institutions, or by public or private corporations, specialized enterprises or

general government. Collection of municipal waste may be selective, that is to say, carried out for a specific type of product, or undifferentiated, in other words, covering all kinds of waste at the same time.

Open burning:	Outdoor burning of wastes such as lumber, scrapped cars, textiles, sawdust and so forth.
Solid waste disposal:	Ultimate placement of refuse that is not salvaged or recycled
Cesspit:	A well or a pit in which night soil and other refuse is stored; constructed with either tight or porous walls.
Groundwater:	Water (fresh or brackish) beneath earth surface (usually in aquifers) supplying wells and springs.
Sewage network:	System of collectors, pipelines, conduits and pumps to evacuate wastewater (rainwater, domestic and other wastewater) from any of the location places of generation either to municipal sewage treatment plant or to a location place where wastewater is discharged.
Waste water treatment:	Process to render wastewater fit to meet environmental standards or other quality norms. Three broad types of treatment may be distinguished: mechanical, biological, and advanced.
Waste water:	Used water, typically discharged into the sewage system. It contains matter and bacteria in solution or suspension.
Main Road:	Serves for national or inter district traffic.
Regional Road:	Branching off from, or lining, main roads.
Local Road:	Serves the internal traffic within a locality.
Access Road:	Leading from a main or regional road to within a certain locality.
Vehicle:	A vehicle running on wheels and intended for use on roads.
Bypass Road:	Construct by Israeli Occupation to link the Settlements with each other and with Israel.
Settlement Road:	Construct by Israeli occupation for the service of Settlements, link the center of a Settlement with the main/ regional or bypass road.

Population

Household:	For the purposes of the Population, Housing and Establishment Census – 1997, the household was defined as one person or a group of persons with or without a family relationship, who live in the same housing unit or part of a housing unit, share meals and make joint provision of food and other essentials of living.
A one-person household:	It refers to households comprised of one individual.
Nuclear household:	It refers to households comprised of a couple only; a couple and a son or a daughter or more; a male head of a household with a son or a daughter or more. A female head of a household with a son or a daughter or more; no other relatives or non-relatives live with this household.
Extended Household:	It refers to a household comprised of one or more nuclear households with one or more relatives yet no other non-relatives live with this household. It might be comprised of two or more related but not married persons. It must be comprised of a head of a household and a minimum of one relative member (other than a spouse or a child). However, it does not include any non-relative members.
Composite Household:	It refers to households comprised of one or more unclear households with one or more relatives related to the head of the household and a minimum of one non-relative member. It might be comprised of two or more unrelated and unmarried persons. It must be comprised of a head of a household and a minimum of one non-relative member irrespective of the other household members.
Average of Household Size:	It refers to the average number of private household members calculated through dividing the total number of members for a certain category by the number of households for that particular category.
Live Birth:	A birth is considered a live birth if the baby born has shouted, cried, or shown any signs and characteristics of life at birth.
Sex Ratio:	The number of males per 100 females in a population.
Dependence Ratio:	The ratio of the persons defined as economically dependent on those in the ages defined as economically productive; arbitrarily defined as the ratio of the “elderly ages” (those under 15 years of age) to the population in the “working ages” (those 15 – 64 years of age).

Total Fertility Rate (TFR):	The average number of children that would be born alive to a woman (or group of women) during her lifetime if she were to pass through her child-bearing years conforming to the age-specific fertility rates of a given year.
Growth Rate:	The rate at which a population is increasing (or decreasing) in a given year due to natural increase and net migration, expressed as a percentage of the base population.
Median Age:	The age which divides a population into two numerically equal groups; that is, half the people are younger than this age and half are older.
Infant Mortality Rate (IMR):	The number of infants (less than one year of age) deaths per 1,000 live births during the year.
Marital Status:	It refers to the marital status of the person aged 12 years and above in the reference date of the Census. The marriage laws, customs and traditions applicable in the country govern the marital status of the individual. The marital status is classified as follows:
Never married:	It applies if the person aged 12 years and above has not been married (according to customs and traditions applicable in the country).
Legally married:	It applies if the person aged 12 years and above has an official marriage document (issued by a competent court) but has not been actually married yet according to customs and traditions applicable in the country.
Married:	It applies if the persons aged 12 years and above are actually and officially married (according to customs and traditions applicable in the country) irrespective of his, her past marital status as well as of whether the couple were together during the reference date or not.
Divorced:	The person aged 12 years and above who previously married and legally divorced but was not married again.
Widowed:	The married person aged 12 years whose marriage was split by the death of the spouse and who has not married again.
Separated:	The person aged 12 years and above who was married, but his/her marriage was revoked for some reason without any legal or official registration, and he/ she did not marry again.

Housing and housing conditions

Housing Unit:	A building or part of a building constructed for one household only, with one or more independent entrance leading to the public road without passing through another housing unit. The unit might not be constructed for living purposes but is found occupied with a household during the enumeration. Likewise, the unit might not be utilized for habitation or for work purposes or both purposes. Also, it might be closed, vacant or occupied by one or more households during the census.
Room:	The housing unit or part of the housing unit surrounded with walls and has a ceiling, provided that its area is not less than 4m ² . If the area of the glassy balcony equals or surpasses more than 4m ² and is used for living purposes, it is considered a room. Likewise, the salon or living room is considered a room. The kitchen, bathroom, paths and toilet are not considered rooms. Areas allocated for animals and poultry along with those used for work purposes only, are not considered rooms.
Average Housing Density (Average number of persons per room):	It refers to the average number of persons living in the room. This average calculated through dividing the total number of individuals for a certain category by the total number of rooms for that particular category.
Housing Density (Number of persons per Room):	It is defined as the number of occupants per room (number of persons who live in the household divided by the total number of occupied rooms of the household). Households, who live in housing units with unknown number of rooms considered in the calculation.

Living Levels

Expenditure:	<p>Includes the following:</p> <ol style="list-style-type: none"> 1. Cash spent on purchase of goods and services for living purposes. 2. The value of goods and services payments or part of payments received from the employer. 3. Cash expenditure spent as taxes (non-commercial or non-industrial), gifts, contributions, interests on debts and other non-consumption items.
---------------------	---

Consumption: **Includes the following:**

1. Cash spent on purchase of goods and services for living purposes.
2. The value of goods and services payments or part of payments received from the employer.
3. Own-produced goods and food including consumed quantities during the recording period.
4. Estimated rent value of the dwelling.

Other non-food consumption expenditure: Financial and legal services, advertisement fees, copy services, translation and printing, writing and drawing equipment, tickets for traveling abroad, jewelry, watches, precious stones, etc.

Absolute Poverty: It reflects the budget of basic needs, which includes: food, clothing, and housing for a family of 6 persons (2 adults and 4 children).

Relative Poverty: It reflects the basic needs added to them other necessities including health care, education, transportation, personal care, and housekeeping supplies, for family of 6 persons (2 adults and 4 children).

Poverty Gap: This indicator measures the volume of the total gap existing between the income of the poor and poverty line (the total amount needed to promote the consumption levels of the poor to reach poverty line). It is recommended to calculate this indicator as a percentage of the total consumption value for the whole population when the consumption level for each of them is equal to the poverty line.

Poverty Severity: Besides reflecting the poverty gap, this indicator depicts the variation and differentials among the poor. (This indicator equals the mean of the total relative squares of poverty gaps for all the poor.)

Labor Force

Work: Includes any activity for wage or salary, for profit or fees or for payment in kind. One hour or more of such activity constitutes work. Work also includes unpaid activity on a family farm or business.

Employed: All persons 15 years and older who were working at a paid job or business for at least one hour during the reference week, or who did not work, but held a job or owned business from which

they were temporarily absent (because of illness, vacation, temporary stoppage, or any other reason) during the reference week. Employed persons are classified according to employment status as follows:

Employer:	A person who operates his or her own economic enterprise or engages independently in a profession or trade, and hires one or more waged employees.
Own-account worker (self-employed):	A person who operates his or her own economic enterprise or engages independently in a profession or trade, and hires no employees.
Employee:	A person who works for a public or private employer and receives remuneration in wage, salary, commission, tips, piece-rates or pay in kind.
Unpaid family member:	A person who works without pay in an economic enterprise operated by a related person living in the same household.
Unemployed (According to the ILO Standards):	Unemployed persons are those individuals 15 years and over who did not work at all during the reference week, who were not absent from a job and were available for work and actively seeking a job during the reference week. Persons who work in Israel and were absent from work due to closure are considered unemployed, and also those persons never work and not looking for work but waiting to return back to their works in Israel and Settlements.
Unemployed (According to the Relaxed Definition):	The number of unemployed persons is calculated under this definition by adding to unemployed persons according to the ILO Standards, those persons outside labor force because they were frustrated.
Labor force:	The economically active population (Labor Force) consists of all persons 15 years and above who are either employed or unemployed as defined above at the time of survey.
Full- Employment:	A person who works 35 hours or more is considered full time in some occupations; usual weekly schedules of less than 35 hours per week are considered being full time.
Underemployment:	Underemployment exists when a person's employment is inadequate in relation to alternative employment, account being taken of his/her occupational skills.

Occupation:	Occupation refers to the kind of work done during the reference period by the person employed, or the kind of work done previously if unemployed, irrespective of the industry or the employment status of the person. Occupations are grouped together mainly on the basis of the similarity of skills required to fulfill the tasks and duties of the job. Occupations are classified according to the International Standard Classification of Occupation (ISCO 1988).
Industry:	Industry refers to the activity of the establishment in which an employed person worked during the reference period, or last worked if unemployed. This activity is defined in terms of the kind of goods produced or services supplied by the unit in which the person works. Industry activities are classified according to the unified commodity classification in the West Bank and Gaza Strip, which is based on the International Standard Classification of All Economic Activities (ISIC Rev3).
Persons outside labor force:	The population not economically active comprises all persons 15 years and over, who were neither employed nor unemployed accordingly to the definitions above.
Hours Worked:	Total number of hours actually worked during the reference period as well as overtime and time spent at the place of work on activities such as preparation of the workplace. Leaves, meal breaks and time spent on travel from home to work and vice versa are excluded from work hours.
Monthly Work days:	Number of days at work during the month, excluding weekends, holidays, sick and other paid or unpaid leaves. One hour of work in a given day is considered as one workday.
Average monthly work days per employee:	Total monthly workdays of employees whose wages are known divided by the number of employees.

Economic Sectors

Definitions of Principal Terms Used According to the System of National Accounts (SNA) 1993
:

- Enterprise:** An enterprise is an economic institutional unit, capable in its own right of owning assets, incurring liabilities and engaging in economic activities and transactions with other entities.
- Establishment:** An establishment is defined as an enterprise, or part of an enterprise, situated in a single location, and in which only one productive activity (non-ancillary) is taking place or in which the principal activity accounts for most of the value added.
- Sector:** It is a set of units that share common characteristics. There are five institutional sectors in the system of national accounts: government; non-profit institutions serving households; financial corporations; households; and non-financial corporations.
- Output:** Output is measured in a given time period as the value of the goods and services produced within an establishment and capable of being delivered to other units even though they may also be used for own account consumption or own account gross fixed capital formation.
- Intermediate consumption:** Intermediate consumption is the total value of inputs used, consumed or transformed in the production process.
- Gross Value added:** Value added is a vital production economic concept that refers to the value generated by a unit engaged in productive activity. Gross value added is defined as total output minus intermediate consumption.
- Gross Domestic Product (GDP):** GDP is an aggregate measurement of production of goods and services taking place in a given time period. There are three ways of estimating GDP: GDP by production, expenditure and income.
- Final consumption:** All spending by non-productive units belonging to the households sector is defined as final consumption. In addition, the difference between the cost of production and the sales price for non-market activities is also classified as final consumption by the relevant productive units, namely; government and non-profit institutions serving households.

Gross Fixed Capital Formation:	Gross fixed capital formation is the total value of producers' net acquisitions of new or existing capital goods (including dwellings of households — in this sense, households are considered producers of housing services) plus major improvements to land and sub-soil assets plus cost of ownership transfer of such assets. Capital goods may be tangible, e.g., Buildings, structures, machinery- and intangible, e.g., Computer software.
Exports and Imports of Goods and Services:	Includes exports and imports of goods and services which take place between residents and non-residents, including selling, barter and gifts.
Compensation of employees:	It is defined as the total remuneration, including social contributions, in cash or in kind, payable to an employee.
Taxes on production:	Taxes are compulsory, unrequited payments, in cash or in kind, made by producers to general government. Taxes on production consist of taxes on products payable on goods and services when they are produced or sold or otherwise disposed by their producer, and other taxes on production that resident producers incur as a result of engaging in production.
Subsidies on production:	Subsidies are current, unrequited payments that government makes to domestic producers or importers. They consist both of subsidies on products payable per unit of good or service, and other subsidies on production that resident producers may receive from central government in connection with their engaging in production.
Gross operating surplus:	It is defined as gross value added at basic prices minus total compensation of employees (including that payable to non-residents), minus taxes less subsidies on products. Gross operating surplus may be desegregated into net operating surplus and consumption of fixed capital.
Gross National Income (GNI)⁽¹⁾:	This variable reflects the total value of primary income earned by residents.

¹ As for Gross National Income, it was indicated for this item as Gross National Product (GDP) in the SNA 1968, which was deleted in the SNA 1993.

Gross Disposable Income (GDI):	This variable measures income available to residents for expenditure on consumption products (products are goods and services which may be locally produced or imported) or savings.
Output of Profit Organizations:	It is the value of goods and services produced during a certain period of time as a result of engaging in a productive activity, which can be either main or secondary. This also includes own-account production of fixed assets. Therefore, output = value of output from main activity + value of output from secondary activity + value of own account production of fixed capital formation.
Output of non-profit Organizations:	This is defined as the sum of the items of production costs, that is; output = intermediate consumption + compensation of employees + consumption of fixed capital + net taxes on production (taxes - subsidies - custom duties).
Consumption of Fixed Capital:	It is the decline, between the beginning and the end of the accounting period, in the value of fixed assets owned by an enterprise as a result of their physical deterioration and normal rates of obsolescence and accidental damage.
Prices and Indices	
Consumer price index:	Consumer price index is a statistical tool used for measuring changes in prices of purchased goods and services during different temporal intervals.
Consumer price:	A price paid by a consumer to gain a necessary commodity or service.
Consumer basket:	The categories of classified goods and services used by the consumer.
Transport- Formal sector	The sector which covers all enterprises and establishment that worked in transport, storage and communication activities.
Transport- Informal sector	The sector which covers all vehicles that worked in passenger, freight transport activities and vehicles not owned to formal sector establishment.

Tourism

Hotel:	It is defined as an accommodation establishment providing overnight lodging for the visitors in a room or unit. It should hold a number of persons exceeding that of an average single family. The establishment must be under one management, and provides different facilities and services to visitors.
Rooms:	It refers to the furnished rooms for the use of guests. Such rooms might be single, double, triple, or quadruple. Rooms involving more than four beds were classified under others. As for the suite, it is usually comprised of one bedroom or more, a living room and private toilet facilities. Closed rooms for maintenance or repairs are excluded.
Beds:	It refers to beds, which are ready for use during the reference period. A double bed is counted as two single beds.
Guests:	They are the visitors staying in the hotels and using their facilities in return for a certain charge. Records of new guests are based on the number of visits regardless whether it is the same person or different.
Bed Occupancy (Number of Guest Nights):	Number of beds booked for hotel guests. Such beds are considered as occupied whether they were actually used or not. It is measured by guest night unit.
Room Occupancy:	Number of booked and paid rooms. Such rooms are considered occupied whether they were actually used or not.

Education

Student/Pupil:	Anyone attending an educational institution.
Teacher:	A person with specialized qualification that is responsible for teaching students at an educational institution.
School:	Any educational institution excluding kindergartens, regardless of students' number and grade structure.
Government School:	Any educational institution run by MOE or any other ministry or governmental instrumentality.

UNRWA School:	Any school run or supervised by UNRWA.
Private School:	Any licensed local or foreign non-governmental educational institution.
School Gender:	The student body can be boy, girl or co-educational.
Kindergarten:	Any educational institution licensed by MOE offering education to four or five year olds. Kindergarten consists of the first and second grades.
Intermediate Community College:	Any Institution offering any type of education and training for those who passed the secondary stage provided that the study period is less than 4 years.
Basic Stage:	The first ten scholastic years of schooling on which other stages of education depend.
Secondary stage:	The stage consisting of two scholastic years following the basic stage, that is, years 11 and 12 of schooling.
Class:	A group of students (pupils) at any educational stage who make up one grade or more and share one classroom.
Supervising Authority:	The body legally and administratively responsible for running the school. It can be governmental, UNRWA, or private.
Full-timer:	An employee working full-time.
Part-timer:	An employee working part-time.

Culture

Newspaper:	Periodic publications intended for the general public and mainly designed to be a primary source of written information on current events connected with public affairs, international questions, politics, etc.
Museum:	A non-profit-making, permanent institution in the service of society and of its development, and open to the public, which acquires, conserves, researches, communicates, and exhibits, for purposes of study, education and enjoyment, material evidence of man and his environment.

Time Spent in Various Activities: Time spent by all persons in hours and minutes, (males or females), in carrying out different paid or unpaid work and activities divided by total sample size. This concept also refers to time spent in housekeeping, child or elderly care, and other work and activities during the period of the survey.

Average Time Spent By Individuals in Practicing Activities: Time spent for all persons who practiced activities in hours and minutes, (males or females) in carrying out different paid or unpaid work activities divided by total persons who did the activities. This concept also refers to time spent in housekeeping, child or elderly care, and other works and activities during the period of the survey.

Health

Hospital: Medical institution that offers diagnostic and curative services to all different cases (medical, surgical); also offers medical care to outpatient clinics and emergency room.

Beds: Available beds in room and hospital halls, which are occupied by patients for at least 24 continuous hours for receiving medical care.

Beds Occupancy Rate: Hospitalization days for admitted patients divided by number of beds multiplied by days of the year.

Hospitalization Days: Total days for which beds are occupied by patients, including days of stay for patients who are not discharged, for a year or part of the year.

Admissions: Admitted patients to hospital for treatment or diagnosis and their stay at hospital for one night or more.

Discharges: Discharged patient from a hospital after having the diagnostic and curative health care regardless of the discharged case (cured or dead).

Mean of Duration: Total hospitalization days divided by discharged patients.

Outpatient Clinic: Medical unit in the hospital that offers medical services (preventive, curative) while the patient does not stay at hospital.

Primary Health Care:	First contact and continuing comprehensive health care, including basic or initial diagnosis and treatment, health, supervision, management of chronic conditions and preventive health services. The provision of primary care does not necessarily require highly sophisticated equipment or specialized resources.
Primary Health Care Establishment:	Health establishment that offers preventive care (diagnostic and establishment curative) before illness case is complicated.
Clinic:	An out-patient facility for diagnosis treatment.
NGO:	Any non-profit, non-governmental agency, governed by law and/or professional or individuals, organized on a national or local basis, whose primary purpose in health-related.
Health Insurance:	Indemnity coverage against financial losses associated with the occurrence or treatment of health problem.
Family Planning Method:	It is a method needed for delaying or stopping pregnancy. Contraceptive Pill: One of the methods used by women for delaying or avoiding the coming pregnancy by taking a tablet every day. Contraceptive Injection: A shot that is normally given every 3 or 6 months and is also know as Depo-Provera or Notriterat. Diaphragm, Foam, Jelly: In this case we have grouped together a large number of female methods that are used in the vagina, including diaphragm, sperm foam, jelly, foaming tablets, etc. Condom: It is a sheet or covering made to fit over a man's erect pines or inserted into a woman's vagina; it is made of thin latex rubber. Female Sterilization: Inability of the woman to conceive as a result of a surgical operation; there are several types of sterilization operations women can have, for example, "tubal ligation," or removal of the uterus, or ovaries. IUD: It is an intrauterine device that is flexible, plastic. It often has copper wire or sleeves on it. It is inserted into the woman's uterus through her vagina. Male Sterilization: This is a comparatively minor operation done on men for contraceptive purposes. Withdrawal: It is a traditional family planning method used by couples by ejaculating outside the vagina.

Breastfeeding:	The child has received breast milk (direct from the breast or expressed).
Continue Breastfeeding Rate (CBFR):	The proportion of children aged (9-12) months who are being breastfeed.
Immunization:	<p>Immunization is one of the sharpest tools for cutting into the vicious infections cycle and reducing the severity and frequency of setbacks to the normal development of the child in its formative years.</p> <p>Polio Vaccination: It is given orally as drops or injection at the same age as DPT.</p> <p>DPT Vaccination: It is a common vaccine given against three injections diseases (diphtheria, pertussis, and tetanus), which is given as a muscle injection at the age of 2, 4 and six months; the booster dose is given at the age of one year.</p> <p>Measles Vaccination: An injection given once in life at nine months of age to immunize child against measles.</p> <p>MMR: An injection given at 15 months of age in order to immunize the child against measles, mumps, and rubella.</p>
Nutritional Status:	It measures and allows us to describe the current status of the child, both in terms of immediate acute factors such as inadequate current intake of food, childhood diseases and diarrhea leading to wasting, as well as accumulated impact of chronic deprivation leading to stunting.
Malnutrition:	The term malnutrition is used to cover a multiplicity of disorders, ranging from deficiencies of specific micronutrients, such as vitamins and minerals to gross starvation or (at the other extreme) obesity. This discussion is largely limited to protein and calorie malnutrition, which is manifested primarily by retardation of physical growth in terms of height and weight.
Weight:	Measurement of a child's total body mass underside.
Height:	<p>Height of the child measured in centimeters as:</p> <ol style="list-style-type: none"> 1. Recumbent Length: distance from the crown of the head to the sole while the child is measured lying supine (for children less than two years of age). 2. Standing Height: distance from the crown of the head to the sole while the child is measured standing (children more than two years of age).
Wasting:	Reflects body weight to height. Its use carries the advantage of requiring no knowledge of age. However it is not a

substitute for the other indicators. Low weight for height is called thinness if normal or wasting if pathological and can reflect a recent or chronic condition. Prevalence in non-disaster areas is around 5%. Lack of evidence of wasting in a population does not imply the absence of current nutritional problems.

Stunting:	Reflects achieved linear growth and deficits indicate long-term cumulative inadequacies of health or nutrition. Two related terms are used, length and stature. Length is the measurement of recumbent position and is used for children under two years. Standing height refers to stature. For simplification, the term height is used for both measurements. Low height for age, below -2 SD of the NCHS/WHO reference, ranges from 5 to 65% among less developed countries. In low prevalence countries, it is most likely due to normal variation, shortness; in less developed countries it is likely to be due to a pathological process, stunting. A pathological process can be a past event or a long-term continuous process. High height for age or tallness is of little public health significance although in developed countries it might be caused by a rare endocrine disorder.
Standard Weight for Age:	The average weight of children from standard population in a given age group.
Weight-For-Age: (Under Weight)	It is influenced by both height and weight of the child. It reflects the long and short-term health of the individual or population. Lightness and underweight have been used to describe normal and pathological processes. High weight for age is not used to describe obesity.
HWC	Health Work Committees
PRC	Palestinian Red Crescent Society
UNRWA	United Nation for Relief and Works Agency
UPMRC	Union of Palestinian Medical Relief Committees.

Israeli Violations

Martyrs:	The persons killed for the sake of religion, homeland and honor by the Israeli occupation forces and their allies, whether by fire shooting, strangulation and choking, or running over by vehicles; use of sharp tools, etc.
Detainees:	The persons detained in Israeli prisons and detention centers for different temporal periods as a result of defending their homeland and human dignity. Detention takes different forms including house arrest (compulsory stay at home); area closure by military checkpoints on the roads; or arresting people while entering or leaving their homeland at different crossing points, passages, etc.
Demolished Houses:	All buildings owned or used by Palestinians for residential purposes and demolished by the Israeli authorities as part of the punishment and racial discrimination policy directed towards the Arab citizen in Palestine and Jerusalem under different pretexts, i.e. un-licensing or punishment for political activity, etc.
Confiscated Identity Cards:	This term refers to the (Israeli) identity cards withdrawn from Palestinian Jerusalemites by the Israeli authorities, which implies denying them their right to reside in Jerusalem according to the Israeli laws.
File of Confiscated ID's:	Include all persons whose Jerusalemite IDs were confiscated by Israel Authority in the same file (husband, wife, children 16 years and over).
Causes of Confiscated ID's:	Includes all problems related to the Palestinian Jerusalemites' residency in Jerusalem by the Israeli laws (National Insurance, Health Insurance, stay abroad, etc.).

Summary

Land in the Jerusalem Governorate

1. Geographic data:

- The Jerusalem Governorate lies in the middle of the West Bank at longitude 28 64 15 to the west and 29 63 19 to the east, and through latitude 05 45 12 to the south and 34 37 14 to the north.
- The number of communities in Jerusalem Governorate (according to the administrative divisions of the Population, Housing and Establishments Census of 2007) is 44 communities; in the Population, Housing and Establishments Census of 1997 there were 51 communities by administrative divisions.
- The total area¹ of the Jerusalem governorate is 345 km².

2. Land Use 2007:

(Changeable land use and agricultural data refers to the quantity of rain and the calculation methodology.)

The area of land use in the Jerusalem Governorate is as follows: 44.4 km² of Israeli built up land as of August 2005, 20.6 km² of agricultural land for year 2007, 2.0 km² forests and other wooded land, 202.0 km² natural reserves and 12.0 km² of pasture.

3. Agriculture (2006/2007):

- The total cultivated area in the Jerusalem Governorate amounts to 22,281 dunums distributed as follows: 18,944 dunums cultivated with fruit trees; 2,824 dunums cultivated with field crops; and 513 dunums cultivated with vegetables.
- The value of the agricultural production for the year 2006/2007 amounted to USD 16,983 thousand, of which 24.1% was plant production and the rest was animal production.

Environment and Natural Resources:

1. Solid Waste and Wastewater Services (2008):

- Currently, the Palestinian Local Authorities collect solid wastes in 26 localities; other ways (rather than contractors) are used for collecting solid wastes in 3 localities in the Jerusalem governorate, and 2 localities collect solid wastes by special private contractor. No party collects solid wastes in 2 localities.

¹ The area of the Jerusalem Governorate differs from the total area in the tables due to estimation by the different sources.

- 13 localities dispose of sewage through sewage disposal networks, while 29 localities run their sewage disposal systems through cesspits.

2. Electricity (2005):

- The number of subscribers of electricity services in Jerusalem Governorate was 83,006 consumers for 2008, compared with 80,609 consumers for 2007.
- The electricity consumption in Jerusalem Governorate was 409,180 GW.h for 2008 compared with 391.0 million GW.h in 2007.

3. Transportation and Traffic Volume (2005):

- The number of Palestinian registered vehicles for 2005 in Jerusalem Governorate (J1) was 24,897 vehicles, including 19,222 private cars, 3,929 trucks, 296 taxis, 844 motorcycles, 567 buses, and 39 special vehicles.

Population :

1. Population Distribution and Structure in Jerusalem Governorate:

- The total population in Jerusalem governorate at mid 2008 numbered about 368,394 persons, in comparison to 3,825,512 persons in all of the Palestinian Territory.
- The population in Jerusalem governorate constitutes about 9.6% of the total population in the Palestinian Territory.
- The population in Jerusalem governorate in 2008 was distributed as follows: 228,824 persons in (J1) area and 139,570 persons in (J2) area.
- The estimated percentage of individuals aged less than 15 years is 36.8% of the total population in Jerusalem governorate, while those aged more than 65 years were estimated at 2.9%.
- The total dependency rate in Jerusalem governorate amounted to 76.6% for 2007.

2. Households in Jerusalem Governorate (2007):

- The average household size in Jerusalem governorate is 5.2 members in 2007 compared to 5.8 in the Palestinian Territory (5.5 in the West Bank and 6.5 in Gaza Strip).
- The total fertility rate in Jerusalem governorate (excluding J1) was 5.2 in 1997, while the total fertility rate was 4.6 in the Palestinian Territory for the year 2006 (4.2 in the West Bank and 5.4 in Gaza Strip).
- The nuclear household constitutes 85.4 % of the total private households in Jerusalem governorate for 2006.

3. Marriages and Divorce (2008):

- The total number of marriage contracts signed in religious (spiritual) courts and churches in Jerusalem governorate was 2,927, i.e., 8.7% of the total number of marriage contracts registered in the Palestinian Territory.
- Divorce cases through religious (spiritual) courts in Jerusalem governorate were 438, i.e., 10.0% of the total number of divorce cases registered in the Palestinian Territory.

Housing and Housing Conditions (2008):

- The percentage of Palestinian households living in housing units comprised of (1-2) rooms in Jerusalem governorate (J1) was 23.3% and 8.9% in (J2).
- The average number of rooms per house in Jerusalem Governorate (J1) was 3.2 rooms compared with 3.9 rooms in (J2).
- The average housing density in Jerusalem governorate was 1.6 persons per room for 2008.
- Out of all housing units constructed in Jerusalem governorate (J1) during the period 1967-2002, 18.2% were for Palestinians compared with 81.8% for Israelis.

Living levels (2004):**Remarks:**

1. Average household size was derived from the Expenditure and Consumption survey, 2004 and was 6.0 persons in Jerusalem Governorate, 6.3 persons in West Bank, 7.3 persons in Gaza Strip, and 6.6 persons in the Palestinian Territory.
2. Average household size was derived from the Expenditure and Consumption survey, 2007, which was 6.1 persons in the West Bank, 6.9 persons in the Gaza Strip, and 6.4 persons in the Palestinian Territory.
3. Exchange rates were as follows:

Exchange	1998	2001	2004	2006	2007
JD / NIS	5.11	6.06	6.23	6.29	5.80
JD / USD	1.40	1.40	1.41	1.41	1.41

- The household monthly consumption in Jerusalem governorate was 970 JD in 2004. In comparison, the household monthly consumption in the Palestinian Territory was 600.7 JD.

- The household monthly consumption in the Palestinian Territory was 607.8 JD; the West Bank was 707.7 JD, and Gaza Strip was 414.5 JD through the period 15 Jan 2007/14 Jan 2008.
- The individual monthly consumption in Jerusalem governorate in 2004 was 162 JD, while it was 90.0 JD in the Palestinian Territory.
- The individual monthly consumption was 95.4 JD in the Palestinian Territory; the West Bank was 116.3 JD, and Gaza Strip was 59.8 JD through the period 15 Jan 2007/14 Jan 2008.

Poverty (2003):

- The percentage of poverty in Jerusalem Governorate for 2003 was 3.6%, in comparison with 35.5% in the Palestinian Territory (30.9% in the West Bank and 44.7% in Gaza Strip).
- The percentage of poverty in the Palestinian Territory for 2007 was 34.5% (23.6% in the West Bank and 55.7% in Gaza Strip).
- The percentage of deep poverty in Jerusalem Governorate for 2003 was 3.2% in comparison with 24.3% in the Palestinian Territory (20.3% in the West Bank, and 32.2% in Gaza Strip).
- The percentage of deep poverty in the Palestinian Territory for 2007 was 23.8 (13.9% in the West Bank, and 43.0% in Gaza Strip).

Labor Force (2002-2008):
(ILO Standards)

- Labor force participation rate for persons aged 15 years and over in Jerusalem governorate was 39.8% in 2008; 67.2% for males and 12.4% for females, whereas it was 6.6%, 8.8%, 10.1%, 8.2%, 11.3% and 13.6% for the years 2002-2007 respectively.
- Labor force participation rate in Jerusalem governorate for the age group 25 – 34 years was 58.3% in 2008, whereas it was 51.5%, 52.0%, 52.1% , 53.6%, 58.5% and 55.2% for the years 2002-2007 respectively for the same age group.
- Full employment rates in Jerusalem governorate were 70.9%, 75.2%, 74.1%, 79.8%, 82.7%, 78.1% and 87.0% for the years 2002– 2008, respectively.
- Underemployment rates in Jerusalem governorate were 1.3%, 2.5%, 3.1%, 3.4%, 4.1%, 8.5% and 2.5% for the years 2002-2008, respectively.
- Unemployment rate in Jerusalem governorate for persons aged 15 years and over was 27.8%, 22.3%, 22.8%, 16.8%, 13.2%, 13.4% and 10.5% for the years 2002-2008 respectively.

- Employed persons in Jerusalem governorate are distributed by employment status for 2008 as follows: 1.7% employers, 12.9% self-employed, 83.9% wage employees, and 1.5% unpaid family members.
- The population outside the labor force in Jerusalem governorate in 2008 is 60.2% of which 14.0% is due to old age /illness, 53.3% to house keeping, 28.3% to study, and 3.8% for other reasons.

(Relaxed Definition):

- Labor force participation rate for persons aged 15 years and over in Jerusalem governorate was 42.1% in 2008.
- Unemployment rate in Jerusalem governorate for persons aged 15 years and above was 15.3% in 2008.

Economic Sectors

Remarks on the tables of the economic sectors:

- Some economic activities were concentrated in some blank tables. They were merged with the activity that follows or precedes it to ensure the confidentiality of individual data.
- The approximation accompanying the computerized data processing resulted in some differences in the values and totals of the same variable.
- Exchange rates to USD for 2000 were as follows:
US\$ / NIS: **4.0778**
US\$ / JD: **0.7094**
- Exchange rates to USD for 2001 were as follows:
US\$ / NIS: **4.2084**
US\$ / JD: **0.7097**
- Exchange rates to USD for 2002 were as follows:
US\$ / NIS: **4.7330**
US\$ / JD: **0.7106**
- Exchange rates to USD for 2003 were as follows:
US\$ / NIS: **4.5513**
US\$ / JD: **0.7089**
- Exchange rates to USD for 2004 were as follows:
US\$ / NIS: **4.4775**
US\$ / JD: **0.7091**
- Exchange rates to USD for 2005 were as follows:
US\$ / NIS: **4.4849**
US\$ / JD: **0.7086**
- Exchange rates to USD for 2006 were as follows:
US\$ / NIS: **4.4545**

US\$ / JD: **0.7078**

- Exchange rates to USD for 2007 were as follows:

US\$ / NIS: **4.1139**

US\$ / JD: **0.7057**

- The National Accounts data differs from what was published before due to modification from the resources.

1. Economic Establishments (2002-2007):

- The total number of establishments for the year 2008 in Jerusalem governorate were 6,945 establishments compared with 5,958, 5,921, 5,817 and 6,631 for years 2002-2007, based on data for the year 2002-2008 based on the Population, Housing and Establishment census 1997, Establishment census 2004 and Population, Housing and Establishment census 2007 and its update until 31/12/2008.

2. National Accounts (2001-2002):

Area (J1) of Jerusalem Governorate

- The Gross Domestic Product (GDP) was US\$ 330.4 million for the year 2002 compared with US\$ 337.2 million for 2001.
- The total final expenditure consumption in constant prices was US\$ 547.3 million for 2002 compared with US\$ 568.2 million for 2001.
- The gross capital formation was US\$ 49.3 million for 2002 whereas in 2001 it was US\$ 64.2 million.
- The total export value was US\$ 106.6 million for 2002 compared with US\$ 107.2 million for 2001.
- The total import value was US\$ 357.3 million for 2002 compared with \$ US\$ 394.3 million for 2001.
- The Gross Domestic Product Per Capita in (J1) was US\$ 1,364.7 whereas it was US\$ 1,350.3 in the Remaining West Bank, and in Gaza Strip it was US\$ 944.2 in 2002. For the year 2001 the Gross Domestic Product per Capita in (J1) was US\$ 1,434.5, whereas it was US\$ 1,471.4 in the Remaining West Bank, and in Gaza Strip it was US\$ 1,037.1.
- The Gross National Income Per Capita in 2002 was US\$ 2,003.8 in (J1) whereas it was US\$ 1,431.1 in the Remaining West Bank, and in Gaza Strip it was US\$ 1,014.9. For the year 2001 the Gross National Income per Capita was US\$ 2,101 in (J1) whereas it was US\$ 1,608.5 in the Remaining West Bank, and in Gaza Strip it was US\$ 1,103.1.
- The Gross National Disposable Income per Capita in 2002 was US\$ 2,193.9 in (J1) whereas it was US\$ 1,779.4 in the Remaining West Bank, and it was US\$ 1,363.2 in Gaza Strip. In the year 2001 the Gross National Disposable

Income per Capita was US\$ 2,250.3 in (J1), whereas it was US\$ 1,931.1 in the Remaining West Bank, and in Gaza Strip it was US\$ 1,425.6.

3. Consumer Prices (2008):

- The percentage of change in the consumer price index in Jerusalem governorate was 7.12% for 2008 compared to 2007, 3.10% for 2007 compared to 2006, and 1.77% for 2006 compared to 2005.

4. Indicators of the most prominent economic activities:

1- Construction Activities (2008):

(Buildings in Jerusalem governorate (J2))

- The number of building licenses issued in Jerusalem governorate for residential buildings in (J2) was 20 with an area of 12.3 thousand m².
- The licenses issued for non-residential purposes in Jerusalem governorate (J2) were 6 licenses comprising about 6.5 thousand m² new areas and 1.4 m² existing areas.

2- Industrial Activities (2007):

- The number of industrial enterprises was 781 enterprises in Jerusalem governorate. The number of persons employed in these enterprises was 2,999 employees.
- The output value to the total number of these enterprises was US\$ 285.6 million.
- The value added which industrial activities realized was US\$ 141.1 million.

3- Internal Trade Activities (2007):

- The number of enterprises engaged in this sector was 2,195 enterprises in Jerusalem Governorate. The number of persons employed in these enterprises was 4,169 employees.
- The output value in Jerusalem Governorate was US\$ 103.4 million.
- The value added which Internal Trade Activities realized, was US\$ 85.9 million.

4- Transport, Storage, and Communications Activities

A. Formal Transport Activity (2007):

- The number of enterprises engaged in this sector in Jerusalem Governorate was 101 enterprises. The number of persons employed in these enterprises was 835 employees.

- The output value in Jerusalem Governorate was US\$ 29.0 million.
- The value added which the Formal Transport Activity realized was US\$ 15.1 million.

B. Informal / Transport Activity (2007):

- The number of vehicles engaged in this sector was 979 vehicles in Jerusalem Governorate. The number of persons employed in these vehicles was 1,114 employees.
- The output value of these vehicles was US\$ 22.3 million.
- The value added which Informal Transport Activity realized, US\$ 11.7 million.

5- Services Activities (2007):

- The number of enterprises engaged in this sector in Jerusalem Governorate was 1,292 enterprises. The number of persons employed in these enterprises was 6,506 employees.
- The output value in Jerusalem Governorate was US\$ 75.2 million.
- The value added which Services Activities realized was US\$ 60.9 million.

Tourism (2008):

- The total number of operating hotels in Jerusalem governorate as in December 2008 was 29 hotels, the number of rooms and beds in these hotels were 1,317 rooms and 2,771 beds.
- The average number of hotels staff in Jerusalem governorate during 2008 was 474 staff members, of which 407 were males and 67 were females.
- The total number of guests in Jerusalem governorate hotels was 209,751, which constitute 47.0% of all guests in the Palestinian Territory's hotels in 2008.

Education (2008/2009):

1. Schools and kindergartens in Jerusalem governorate ²

- The total number of schools is 198.
- The total number of schools pupils/students is 63,971, of which 30,471 are males, and 33,500 females.

²Data exclude the schools supervised by the Jerusalem municipality and the Israeli ministry of education.

- Average number of students per teacher in schools by supervising authority: government 19, UNRWA 26.8, and private schools 15.9
- Average number of students per class in schools by supervising authority: government 26.1, UNRWA 35.9, and private schools 24.9

2. Higher Education in Jerusalem governorate (2007/2008):

- The total number of universities and colleges are two universities and three intermediate colleges.
- The total number of university students is 10,956, of which 5,362 are males and 5,594 are females.
- The total number of college students is 474, of which 144 are males and 330 are females.

3. Illiteracy (2008):

- Illiteracy rate for persons aged 15 years and above is 4.9%, 3.1% among males and 6.8% among females.

Culture (2007):

- In the year 2007, there were two operating theaters in Jerusalem governorate.
- In 2007, there were 35 licensed operating cultural centers in Jerusalem governorate.
- The total number of stage shows in Jerusalem governorate was 129 for 2007, and the total number of its audience was 49,434.

Time Use Survey (1999/2000):

- The average daily time spent at work (for individuals aged 10 years and over) in Jerusalem Governorate was 8 hours and 6 minutes, including 8 hours and 47 minutes for males and 4 hours and 13 minutes for females.
- The individuals in Jerusalem Governorate spent an average 3 hours and 26 minutes daily in housekeeping, house management and household related shopping, with a significant gap between men and women; men spent one hour and 25 minutes daily on average, while women spent 4 hours and 16 minutes.
- 32.4% of the individuals aged (10 years and over) in Jerusalem Governorate spent their time working, of which 53.9% was for males and 10.0% was for females.
- 23.3% of the individuals aged (10 years and over) in Jerusalem Governorate spent their time in educational activities, with no significant difference

between males and females; this percentage was 24.8% for males and 21.8% for females.

Mass Media (2006):

- 38.7% of households in Jerusalem Governorate had computers, and 14.3% of households had connection to the Internet at home in 2006.
- 65.1% of individuals aged (10 years and above) in Jerusalem Governorate read newspapers, 43.2% read magazines, 69.3% of them listened to the radio, 51.3% used computer, and 27.2% used internet, according to data for the year 2006.

Health (2005-2008):

- The total number of hospitals in Jerusalem governorate was 8 hospitals with 572 beds in 2008.
- The total number of discharges from Jerusalem hospitals was 29,096 in 2008.
- The total number of hospitalization days in Jerusalem hospitals was 135,265 in 2008.
- Bed occupancy rate in Jerusalem hospitals was 64.8 % in 2008.
- 90.2% of persons in Jerusalem Governorate have health insurance, with significant difference between J1 and J2 (98.0%, and 77.1% respectively) in 2005.
- 22.1% of persons aged 12 years and over practice smoking, 21.8% in J1 and 22.7% in J2 in 2006.
- There were 28.3% of currently married women aged less than 30 years in Jerusalem Governorate currently using modern contraceptive method, compared with 45.9% for currently married women aged 30-49 years in 2006.

Israeli Violations (2000 - 2007):

- The total number of confiscated Jerusalemites ID's was 8,269 from 1967-2006, of which 1,363 were in 2006.
- The Israeli authority demolished during 2007 about 97 housing units in Jerusalem governorate; the total area of these houses was 9,946 m².

- The total number of constructed settlements on Jerusalem governorate lands was 33 settlements, on more than 57,941 dunums in 2006.
- 15 settlements were located in (J1) area in 2006; the number of settlements does not include small and other settlements branches.
- Israel confiscated approximately 42% of the land in Jerusalem governorate.

Al Aqsa Intifada (2000-2008):

1. The Al Aqsa Intifada (28/9/2000 – 31/12/2008).

- Number of Martyrs in the Palestinian Territory was 5,901.
- Number of Injuries in the Palestinian Territory was 35,099.
- 26.5% of Injuries caused by Live Ammunition, 21.3% by Rubber Bullets, 19.7% by Gas, and 32.5% by Miscellaneous causes, which include beating, torture, etc.

2. Impact of Israeli measures on the economic conditions of Palestinian households. Data collection took place during the period October-December, 2005:

- About 51.6% of the Palestinian households lost more than 50% of their usual income during Al-Aqsa Intifada.
- About 29.5% of the households in the Palestinian Territory can cope with the situation for more than one year, compared with 24.6% in the West Bank and 39.2% in Gaza Strip.
- The results reveal that 37.1% of households reported the need for food as top priority during 4th Quarter 2005, while 21.3% of households reported the need for work, 20.2% of households expressed the need for money, 8.3% of households expressed the need for education as their first priority, and 5.4% of households expressed the need for medicine as their first priority.

Annex

Selected Indicators from Household Social Survey of Jerusalem Governorate, 2005

This Annex presents selected tables on the Palestinians in Jerusalem Governorate. The data covers various socio-economic indicators from the main findings report of the Jerusalem Household Social Survey 2005 which was conducted during the period 17/04/2005-13/06/2005 by the Palestinian Central Bureau of Statistics.

The main objective of the Jerusalem household social survey, 2005 was to provide basic information about demographic, social, and economic characteristics of the Palestinian people in Jerusalem. In particular, the survey aims to provide statistical information about the following aspects:

1. Demographic and social characteristics for the Palestinian society in Jerusalem Governorate including age-sex structure.
2. Illiteracy rate, enrollment, and dropout rates by background characteristics.
3. Labor force status, unemployment rate, occupation, economic activity, employment status, place of work and wage levels.
4. Housing and housing conditions, including type and tenure of housing unit, construction material of external walls, number of rooms, availability of services and durable goods, main source of energy, and surrounding environment (odor, noise, dust and smoke).
5. Living levels and impact of Israeli measures on nutrition behavior during Al-Aqsa intifada.
6. Criminal offences, its victims, and injuries caused.

The definitions and concepts, methodology, and other specific data are available in the Main Findings report: The Jerusalem Household Social Survey 2005. For further data the reader is recommended to refer to this report.

References

1. **Arab Studies Society, Land Research Center, 2008.** Demolishing Houses in Jerusalem Database, 2006. Jerusalem. (Unpublished Data).
2. **BADIL Resource Center for Palestinian Residency and Refugee Rights, 1999.** Restitution and the Production of Palestinian Rights in Jerusalem. Bethlehem - Palestine.
3. **Btselem- The Israeli Information Center for Human Rights in the Occupied Territories, 2008.** <http://www.btselem.org>
4. **Arabs48. 2007.** <http://www.arabs48.com>
5. **Jerusalem District Electricity Company LTD, 2009.** Database 2008. (Unpublished Data).
6. **The Palestinian Initiative for the Promotion of Global Dialogue and Democracy (MIFTAH). 2008.** <http://www.miftah.org>
7. **The Israeli Committee Against House Demolitions, House Demolitions in East Jerusalem, [http:// www.icahd.org](http://www.icahd.org)**
8. **Palestine Behind Bars, 2008.** <http://www.palestinebehindbars.org>
9. **Palestinian Central Bureau of Statistics, 2008.** Palestinian Family Health Survey Database, 2007. Ramallah-Palestine. (Unpublished Data).
10. **Maan News Net. 2008.** <http://www.maannews.net>
11. **Palestinian Central Bureau of Statistics, 2009.** Health Statistics Database, 2002-2008. Ramallah-Palestine. (Unpublished Data).
12. **Palestinian Central Bureau of Statistics, 2007.** Agricultural Statistics, 2005/2006. Ramallah-Palestine.
13. **Palestinian Central Bureau of Statistics, 2007.** Database of Households Survey on Information and Communications Technology, 2006. Ramallah - Palestine.
14. **Palestinian Central Bureau of Statistics, 2008.** Levels of Living in the Palestinian Territory, Final Report (January 2007- January 2008). Ramallah-Palestine.
15. **Palestinian Central Bureau of Statistics, 2004.** National Accounts, 2001-2002. Ramallah-Palestine.
16. **Palestinian Central Bureau of Statistics. 2007.** Poverty in the Palestinian Territory Survey , 2006. Press Release. Ramallah-Palestine.
17. **Palestinian Central Bureau of Statistics, 2008.** Agricultural Statistics, 2006/2007. Ramallah-Palestine.
18. **Palestinian Central Bureau of Statistics, 2008.** Jerusalem Statistical Yearbook No. 10. Ramallah-Palestine.
19. **Palestinian Central Bureau of Statistics, 2007.** Settlements Database. Ramallah-Palestine. (Unpublished Data).
20. **Palestinian Central Bureau of Statistics, 2005.** Social Survey of Jerusalem, 2005: Main

Findings. Ramallah-Palestine.

21. **Palestinian Central Bureau of Statistics, 2007.** Tables about Land Use Statistics in the Palestinian Territory, 2006. Ramallah-Palestine.
22. **Palestinian Central Bureau of Statistics, 2007.** Transportation and Communication Statistics in the Palestinian Territory, Annual Report 2006. Ramallah-Palestine.
23. **Palestinian Central Bureau of Statistics, 2008.** Cultural Statistics Database 2007. Ramallah-Palestine.
24. **Palestinian Central Bureau of Statistics, 2009.** Al Aqsa Intifada Database, Ramallah – Palestine. (Unpublished Data).
25. **Palestinian Central Bureau of Statistics, 2009.** Building Licenses Statistics, 2008. Ramallah-Palestine.
26. **Palestinian Central Bureau of Statistics, 2009.** Consumer Price Index, 2008. Ramallah-Palestine.
27. **Palestinian Central Bureau of Statistics, 2009.** Education Survey Primary Data, 2008/2009 - Ministry of Education and Higher Education. Ramallah-Palestine. (Unpublished Data).
28. **Palestinian Central Bureau of Statistics, 2009.**
 - a. Population, Housing and Establishments Census, 1997 and Its Update until 31-12-2003.
 - b. Establishment Census, 2004 and Its Update until 31-12-2005.
 - c. Population, Housing and Establishment (PHC-2007) and Its Update until 31-12-2008.
29. **Palestinian Central Bureau of Statistics, 2005.** Establishment Census, 2005 and Its Update until 31-12-2005. Ramallah-Palestine.
30. **Palestinian Central Bureau of Statistics, 2008.** Hotel Activities in Palestinian Territory (Annual Bulletin-2008). Ramallah-Palestine.
31. **Palestinian Central Bureau of Statistics, 2006.** Impact of the Israeli Measures on the Economic Conditions of Palestinian Households; 15th round (October-December, 2005). Ramallah - Palestine.
32. **Palestinian Central Bureau of Statistics, 2009.** Labor Force Survey Database. 2008. Ramallah-Palestine.
33. **Palestinian Central Bureau of Statistics, 2008.** Marriage and Divorce Database, 2009. Ramallah-Palestine. (Unpublished Data).
34. **Palestinian Central Bureau of Statistics, 2009.** Economic Surveys Series 2007. Ramallah – Palestine (Unpublished Data).
35. **Palestinian Central Bureau of Statistics.** Labor Force Survey Database, 2005-2007. Ramallah-Palestine. (Unpublished Data).

36. **The Jerusalem Institute for Israeli Studies, 2005.** Statistical Year-Book of Jerusalem No. 21.
37. **The Jerusalem Institute for Israeli Studies, 2006.** Statistical Year-Book of Jerusalem No. 22.
38. **United Nations, General Assembly, 2008.** Website: www.un.org
39. **Palestinian Central Bureau of Statistics, 2008.** Water Statistics in the Palestinian Territory, 2007. Ramallah-Palestine.
40. **Palestinian Central Bureau of Statistics, 2007.** Labor Force Survey: Third Quarter, 2007. Ramallah-Palestine.
41. **Palestinian Central Bureau of Statistics, 2007.** Population, Housing and Establishment Census 2007, Ramallah – Palestine.
42. **The Palestinian Return Center, 1998.** The Palestinian Nakba – 1948, London.
43. **Palestinian Central Bureau of Statistics, 2005.** Survey of the Impact of the Expansion and Annexation Wall on the Socioeconomic conditions of Palestinian Households in the Localities in which the Wall Passes Through (June, 2005). Ramallah - Palestine.
44. **Arab Studies Society, Mapping and JIS Department, 2006.**
45. **Palestinian Central Bureau of Statistics, 2008.** Local Community Survey 2008 - Main Findings. Ramallah - Palestine.
46. **Palestinian Central Bureau of Statistics, 2009.** Population Projections in the Palestinian Territory, Revised Series. Ramallah-Palestine.
47. **Palestinian Central Bureau of Statistics, 2009.** Database of Population, Housing and Establishment Census 2007, Ramallah – Palestine