



السلطة الوطنية الفلسطينية
الجهاز المركزي للإحصاء الفلسطيني

نشرة خاصة حول الفلسطينيين بمناسبة بلوغ سكان العالم المليار السابع

تشرين أول/ أكتوبر، 2011

نشرة خاصة حول الفلسطينيين بمناسبة بلوغ سكان العالم المليار السابع

تشرين أول/ أكتوبر، 2011

A special bulletin on the Palestinians on the Occasion of World Population Reaching 7 Billion



Palestinian National Authority
Palestinian Central Bureau of Statistics

A special bulletin on the Palestinians

On the Occasion of World Population Reaching 7 Billion

October, 2011



السلطة الوطنية الفلسطينية
الجهاز المركزي للإحصاء الفلسطيني

نشرة خاصة حول السكان الفلسطينيين بمناسبة بلوغ سكان العالم المليار السابع

تشرين أول / أكتوبر، 2011

تم إعداد هذا التقرير حسب الإجراءات المعيارية المحددة في ميثاق الممارسات
للإحصاءات الرسمية الفلسطينية 2006

© ذو القعدة، 1432هـ، تشرين أول، 2011.
جميع الحقوق محفوظة.

في حالة الاقتباس، يرجى الإشارة إلى هذه المطبوعة كالتالي:

الجهاز المركزي للإحصاء الفلسطيني، 2011. نشرة خاصة حول السكان الفلسطينيين بمناسبة بلوغ سكان العالم المليار السابع. رام الله - فلسطين.

جميع المراسلات توجه إلى:

الجهاز المركزي للإحصاء الفلسطيني

ص.ب. 1647، مدينة رام الله، عين منجد مقابل قصر رام الله الثقافي، شارع طوكيو - فلسطين

هاتف: 2982700 - 2 (972 / 970)

فاكس: 2982710 - 2 (972 / 970)

خط مجاني: 1800300300

بريد إلكتروني: diwan@pcbs.gov.ps

صفحة إلكترونية: http://www.pcbs.gov.ps

خارطة فلسطين

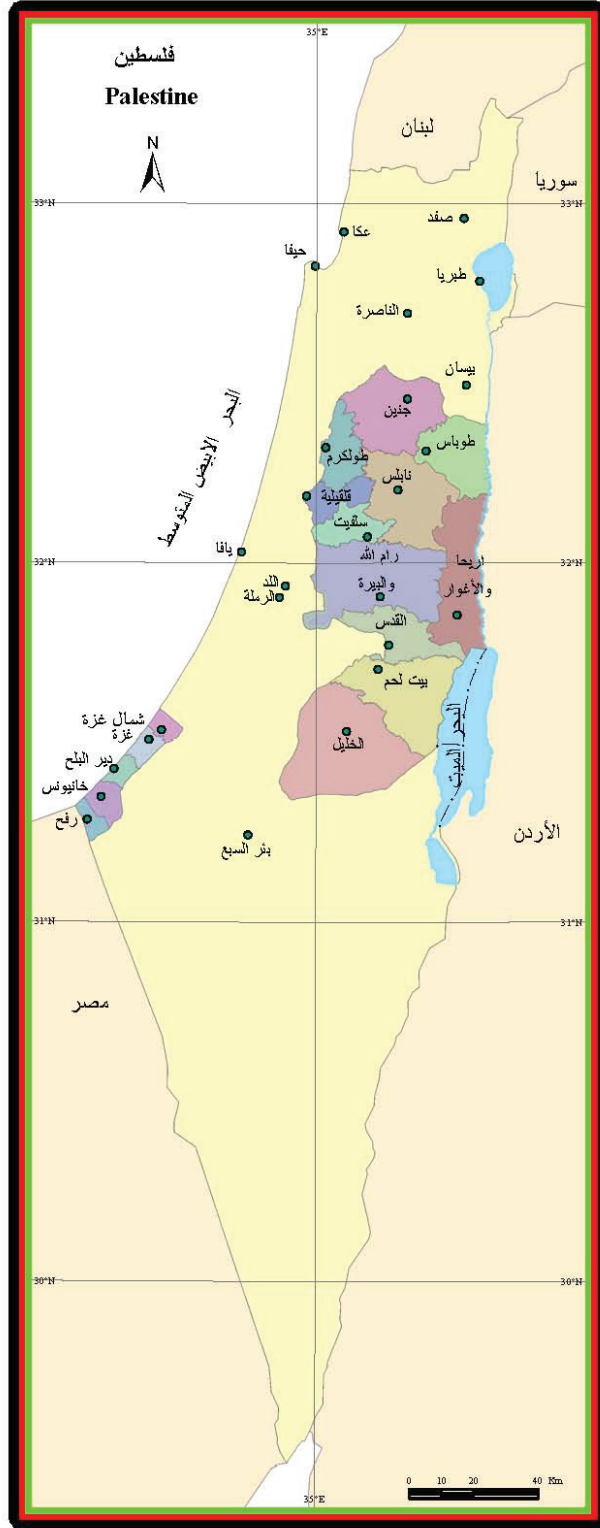



شكر وتقدير

يتقدم الجهاز المركزي للإحصاء الفلسطيني بالشكر والتقدير إلى كل من ساهموا في إعداد هذه الدراسة، لما أبدوه من حرص منقطع النظير أثناء تأدية واجبهم.

لقد تم إعداد دراسة السكان الفلسطينيين في الأراضي الفلسطينية، 2011 بقيادة فريق فني من الجهاز المركزي للإحصاء الفلسطيني، وبدعم مالي من صندوق الأمم المتحدة للسكان (UNFPA).

يتقدم الجهاز المركزي للإحصاء الفلسطيني بجزيل الشكر والتقدير إلى صندوق الأمم المتحدة للسكان (UNFPA) الذي ساهم بالتمويل في إعداد هذه الدراسة.



فريق العمل

إعداد التقرير

هناء البخاري

حاتم قرارية

إعداد المواد

محمد دريدي

هناء البخاري

حاتم قرارية

منى القيه

رهام موسى

روان أبو فرحة

قيس حسيبا

ربي القبح

أيسر طعمة

تدقيق معايير النشر

حنان جناجره

تصميم جرافيك

أحمد سائلة

المراجعة الأولية

محمد دريدي

يوسف فلاح

جواد الصالح

محمود القيه

المراجعة النهائية

محمود جرادات

الإشراف العام

علا عوض

رئيس الجهاز



قائمة المحتويات

الموضوع	الصفحة
المقدمة	13
ملخص تنفيذي	15
الفصل الأول:	19
السكان الفلسطينيون عبر التاريخ	19
1.1 سكان فلسطين التاريخية منذ القرن السادس عشر وحتى أواخر الحكم العثماني	19
2.1 سكان فلسطين خلال فترة الانتداب البريطاني	20
3.1 تعداد سكان الأراضي الفلسطينية بعد عام 1948	21
4.1 تعداد سكان الأراضي الفلسطينية خلال الاحتلال الاسرائيلي	22
5.1 تعدادات 1997، 2007	23
1.5.1 التعداد العام للسكان والمساكن والمنشآت، 1997	23
2.5.1 التعداد العام للسكان والمساكن والمنشآت، 2007	23
الفصل الثاني:	25
الاسقاطات السكانية في الأراضي الفلسطينية	25
1.2 العدد الأساسي للسكان	25
2.2 التركيب العمري	25
3.2 فرضيات الاسقاطات السكانية	25
1.3.2 فرضيات الخصوبة	25
2.3.2 فرضيات الوفيات	25
3.3.2 فرضيات الهجرة	26
4.2 حجم ونمو السكان	26
5.2 التوزيع العمري	26
1.5.2 العمر الوسيط	26
2.5.2 نسبة الإعاقة	27
3.5.2 الفئات العمرية التفصيلية	27
الفصل الثالث:	29
الواقع الديمغرافي في الأراضي الفلسطينية	29
1.3 حجم السكان وتوزيعهم	29
2.3 الكثافة السكانية	29
3.3 التركيب العمري	30
4.3 الخصوبة	31
5.3 الوفيات	32
6.3 توقع البقاء على قيد الحياة	33
الفصل الرابع:	35
الواقع الاجتماعي في الأراضي الفلسطينية	35
1.4 الواقع الصحي	35
1.1.4 النظام الصحي في الأراضي الفلسطينية	35
1.1.1.4 وزارة الصحة الفلسطينية	35
2.1.1.4 وكالة الغوث الدولية	35
3.1.1.4 المنظمات غير الحكومية	35

35	4.1.1.4 القطاع الخاص
36	2.1.4 الصحة العامة (التدخين)
36	1.2.1.4 التدخين
37	2.1.4.2 الأمراض المزمنة
37	3.1.4 الصحة الإنجابية
37	1.3.1.4 معدلات انتشار استخدام وسائل تنظيم الأسرة
38	2.3.1.4 الحاجة غير الملباه في استخدام وسائل تنظيم الأسرة
38	3.3.1.4 الرعاية أثناء الحمل والولادة
38	4.3.1.4 الرعاية الصحية بعد الولادة
38	4.1.4 صحة الطفل
38	1.4.1.4 سوء التغذية المزمن (نقص الوزن)
39	2.4.1.4 قصر القامة
39	3.4.1.4 الهزال بين الأطفال
40	2.4 الواقع التعليمي في الأراضي الفلسطينية
40	1.2.4 التحصيل العلمي
41	2.2.4 معرفة القراءة والكتابة
42	3.2.4 المدارس
42	4.2.4 التعليم العالي
43	3.4 النشاطات الثقافية
44	1.3.4 الصحف اليومية
44	2.3.4 الاستماع للراديو
44	3.3.4 قراءة الكتب
44	4.3.4 الانتساب للمؤسسات العامة

45	الفصل الخامس: الواقع الاقتصادي في الأراضي الفلسطينية
45	1.5 المشاركة في القوى العاملة
46	2.5 البطالة
46	3.5 العلاقة بقوة العمل
47	4.5 العمالة حسب المهنة
47	5.5 العمالة حسب مكان العمل
47	6.5 العمالة حسب قطاع العمل
48	7.5 مؤشرات الإنمائية الألفية لسوق العمل

49	الفصل السادس: مستويات المعيشة وظروف السكن والبيئة المحيطة
49	1.6 مستويات المعيشة في الأراضي الفلسطينية
49	1.1.6 إنفاق الأسرة الشهري
50	2.1.6 إنفاق الفرد الشهري
51	3.1.6 الفقر
53	2.6 ظروف السكن
54	1.2.6 نوع المسكن
54	2.2.6 حيازة المسكن
55	3.2.6 الإيجار

55	4.2.6 مادة البناء للجدران الخارجية
55	5.2.6 مساحة مسطح المسكن
55	6.2.6 سنة الانتهاء من إنشاء المسكن
56	7.2.6 قرب المسكن من الخدمات العامة
56	8.2.6 المصدر الرئيسي للمياه
57	9.2.6 الاتصال بالشبكات العامة
57	10.2.6 توفر مطبخ وحمام ومرحاض
57	11.2.6 عدد الغرف في المسكن
58	12.2.6 كثافة السكن
58	13.2.6 توفر السلع المعمرة
58	14.2.6 توفر خط هاتف ثابت وهاتف نقال
59	15.2.6 الوحدات السكنية المتوقعة في الأراضي الفلسطينية
59	3.6 الظروف البيئية
59	1.3.6 تلوث الهواء الجوي
60	2.3.6 تلوث مياه الشرب
60	3.3.6 حصة الفرد الفلسطيني من المياه



المقدمة

تهدف هذه الدراسة إلى عرض واقع السكان الفلسطينيين المقيمين في الأراضي الفلسطينية في مختلف جوانب الحياة الاجتماعية والاقتصادية وذلك بمناسبة بلوغ عدد سكان العالم المليار السابع، حيث تغطي الدراسة وصفاً موجزاً حول أعداد السكان الفلسطينيين عبر التاريخ، بالإضافة إلى تقديرات أعداد السكان حتى عام 2025، كما تعرض الدراسة الواقع الديمغرافي والواقع الاجتماعي (الصحي، التعليمي، الثقافي)، والواقع الاقتصادي، ومستويات المعيشة وظروف السكن والبيئة المحيطة للسكان في الأراضي الفلسطينية، مع العلم أن جميع بيانات هذه الدراسة تأتي ضمن جهود الجهاز لجمع بيانات حول الفلسطينيين عبر التاريخ وفي كافة أماكن تواجدهم.

حيث تشير الدراسة إلى بقاء معدلات الزيادة السكانية في الأراضي الفلسطينية مرتفعة رغم الانخفاض في معدلات الإنجاب، ويتوقع أن يبلغ عدد السكان الأراضي الفلسطينية منتصف عام 2025 حوالي 6.06 مليون، وهذا يعتبر تحدياً في مجالات التنمية وخاصة في ظل محدودية مساحة الأراضي الفلسطينية والانتهاكات الإسرائيلية وسيطرتهم على نحو 40% من مساحتها لبناء المستوطنات والمناطق الأمنية.

كما تظهر الدراسة التقدم المحرز في مجال محاربة الأمية ورفع مستويات التعليم خاصة للإناث، بالإضافة إلى ارتفاع في نسب مشاركة المرأة في القوى العاملة مقارنة بالسنوات السابقة، وكذلك تحسن مؤشرات توفر الخدمات الصحية خاصة صحة المرأة والطفل. ومن جهة أخرى تشير الدراسة إلى التحديات التي تواجه الأراضي الفلسطينية في مجالات محاربة الفقر والبطالة والانتهاكات الإسرائيلية للبيئة الفلسطينية.

تتضمن هذه الدراسة سبعة فصول بالإضافة إلى المقدمة، يتناول الفصل الأول السكان الفلسطينيين عبر التاريخ، ويعرض الفصل الثاني الإسقاطات السكانية في الأراضي الفلسطينية، كما يتطرق الفصل الثالث إلى الواقع الديمغرافي، ويستعرض الفصل الرابع الواقع الاجتماعي. في حين يتطرق الفصل الخامس إلى الواقع الاقتصادي، ويستعرض الفصل السادس مستويات المعيشة وظروف السكن والبيئة المحيطة، وأخيراً يعرض الفصل السابع المفاهيم والمصطلحات.

نأمل أن نكون قد نجحنا من خلال هذه الدراسة في إعطاء لمحة عن واقع السكان في الأراضي الفلسطينية. آمليين أن يستفيد المخططون وصناع القرار في فلسطين من المعلومات التي توفرها هذه الدراسة في صياغة الخطط واتخاذ القرارات المؤثرة في المجالات السكانية والاجتماعية. ونسأل الله أن يتكفل عملنا بالنجاح،،،

علا عوض
رئيس الجهاز

تشرين أول، 2011

ملخص تنفيذي

تهدف الدراسة الى عرض واقع السكان الفلسطينيين المقيمين في الأراضي الفلسطينية في مختلف جوانب الحياة الاجتماعية والاقتصادية وذلك بمناسبة بلوغ عدد سكان العالم 7 مليار نسمة، حيث تغطي الدراسة وصفاً موجزاً حول اعداد السكان الفلسطينيين عبر التاريخ، بالإضافة الى تقديرات أعداد السكان حتى عام 2025، كما تعرض الدراسة الواقع الديمغرافي والواقع الاجتماعي (الصحي، التعليمي، الثقافي والبيئي)، والواقع الاقتصادي، ومستويات المعيشة وظروف السكن والبيئة المحيطة للسكان في الأراضي الفلسطينية. وفيما يلي أبرز المؤشرات التي تضمنتها هذه الدراسة:

تزايد في أعداد السكان الفلسطينيين عبر التاريخ:

- تشير البيانات الى ان عدد السكان في فلسطين التاريخية وفق تعداد 1922 قد بلغ 757 ألف فرد، في حين بلغ عددهم وفق تعداد 1931 نحو 1.04 مليون فرد، كما أشارت البيانات الى ان عدد السكان المقدر في فلسطين التاريخية لعام 1944 قد بلغ 1.74 مليون فرد، في حين وصل عددهم في عام 1947 الى 1.98 مليون فرد. هجر منهم ما بين 730 - 960 ألف فلسطيني نتيجة لحرب عام 1948 وذلك وفق تقديرات الأمم المتحدة.
- قامت حكومة المملكة الأردنية الهاشمية بتنفيذ تعدادين للسكان خلال فترة إدارتها للضفة الغربية عامي 1952 و 1961، حيث أظهرت نتائج تعداد عام 1952 ان عدد السكان في الضفة الغربية قد بلغ نحو 667 ألف فرد، في حين ارتفع عددهم وفق تعداد عام 1961 الى 805 آلاف فرد. أما قطاع غزة فلم يكن هناك نشاط إحصائي حقيقي أو ملموس، حيث لا تتوفر معلومات إحصائية موثقة عن اعداد السكان في قطاع غزة خلال فترة الادارة المصرية للقطاع.
- بعد الاحتلال الإسرائيلي للضفة الغربية وقطاع غزة في عام 1967، قامت سلطات الاحتلال باجراء تعداد سكاني للسكان في المناطق المحتلة في سبتمبر من ذلك العام، وقد جاء تنفيذ هذا التعداد لخدمة الأهداف الإسرائيلية ولتكريس الاحتلال الإسرائيلي، حيث بلغ عدد السكان في الضفة الغربية 603,383 فرداً، وبلغ عدد السكان في قطاع غزة وشمال سيناء 394,424 فرداً.
- نفذ الجهاز المركزي للإحصاء الفلسطيني تعدادين للسكان عامي 1997 و 2007، وقد بلغ عدد السكان الكلي في الأراضي الفلسطينية 2,895,683 فرداً، بواقع 1,873,476 فرداً في الضفة الغربية، و 1,022,207 أفراد في قطاع غزة وفق التعداد العام للسكان والمنشآت والمسكن عام 1997، في حين وصل عدد السكان الكلي في التعداد العام للسكان والمنشآت والمسكن عام 2007 في الأراضي الفلسطينية 3,767,126 فرداً، بواقع 2,350,583 فرداً في الضفة الغربية، و 1,416,543 فرداً في قطاع غزة.

الاسقاطات السكانية في الأراضي الفلسطينية:

- بناء على التقديرات التي أعدها الجهاز المركزي للإحصاء الفلسطيني والتي بنيت بالاعتماد على نتائج التعداد العام للسكان والمسكن والمنشآت، 2007، من المتوقع أن يرتفع العدد الإجمالي للسكان في الأراضي الفلسطينية من 4.17 مليون منتصف عام 2011 الى حوالي 5.37 مليون في منتصف عام 2020، كما يتوقع ان يصل عددهم منتصف عام 2025 إلى 6.06 مليون.

الواقع الديمغرافي في الأراضي الفلسطينية

- يشير التركيب العمري للسكان في الأراضي الفلسطينية عام 2011 الى ان نسبة الأفراد 0 - 14 سنة قد بلغ 40.8% من مجمل سكان الأراضي الفلسطينية، في حين بلغت نسبة كبار السن 65 سنة فأكثر نحو 2.9 % فقط. وكما تشير التقديرات السكانية ان نسبة الأفراد أقل من 15 سنة في الأراضي الفلسطينية عام 2015 ستبلغ 39.4 % في حين ستصل نسبتهم عام 2020 نحو 38.3 % وعام 2025 الى نحو 34.6 %، ومن المتوقع ان تبقى نسبة الأفراد 65 عام 2015 نحو 2.9 % في حين ستصل نسبتهم عام 2020 نحو 3.1 % وترتفع عام 2025 لتصل 4.0 %.
- بلغت الكثافة السكانية المقدرة لعام 2011 نحو 693 فرداً / كم² في الأراضي الفلسطينية، بواقع 456 فرداً / كم² في الضفة الغربية مقابل 4,353 فرداً / كم² في قطاع غزة.

- بلغ معدل الخصوبة في العام 2010 في الأراضي الفلسطينية 4.2 مولود، بواقع 3.8 مولود في الضفة الغربية و 4.9 مولود في قطاع غزة.
- تشير الاسقاطات السكانية إلى أن معدل المواليد الخام في الأراضي الفلسطينية سينخفض من 32.8 مولوداً لكل ألف من السكان عام 2011 إلى 31.9 مولوداً عام 2015. من جانب آخر يتوقع انخفاض معدلات الوفيات الخام المقدرة في الأراضي الفلسطينية من 4.0 حالة وفاة لكل 1000 من السكان عام 2011 إلى 3.6 حالة وفاة لكل 1000 من السكان عام 2015.
- بلغ توقع البقاء على قيد الحياة عام 2011 في الأراضي الفلسطينية 72.4 سنة بواقع 71.0 سنة للذكور و 73.9 سنة للإناث، مع وجود اختلاف بين الضفة الغربية وقطاع غزة، حيث بلغ توقع البقاء على قيد الحياة عام 2011 في الضفة الغربية 72.8 سنة بواقع 71.4 سنة للذكور و 74.3 سنة للإناث، في حين بلغ العمر المتوقع في قطاع غزة 71.8 سنة بواقع 70.5 سنة للذكور و 73.2 سنة للإناث.

الواقع الاجتماعي في الأراضي الفلسطينية:

- بلغ عدد المستشفيات العاملة في الأراضي الفلسطينية 76 مستشفى في العام 2010، تشرف وزارة الصحة على 32.9 % منها، وتشرف وكالة الغوث الدولية على 1.3 %، كما تشرف المنظمات غير الحكومية على 39.5 %، في حين يشرف القطاع الخاص على 26.3 %.
- بلغ عدد مراكز الرعاية الصحية الأولية في الأراضي الفلسطينية 706 مراكز في العام 2010، حيث تشرف وزارة الصحة على 64.2 % منها، وتشرف وكالة الغوث الدولية على 8.3 %، وتشرف المنظمات غير الحكومية على 27.5 %.
- أشارت البيانات إلى أن هناك انخفاض في أعداد المدخنين في الأراضي الفلسطينية، ففي حين كانت نسبتهم 25.3 % عام 2006 من إجمالي الأفراد 18 سنة فأكثر، انخفضت إلى 22.5 % عام 2010؛ 26.9 % في الضفة الغربية مقابل 14.6 % في قطاع غزة.
- أظهرت بيانات عام 2010 إلى وجود تزايد ضئيل في استخدام وسائل تنظيم الأسرة أن 52.5 % من النساء في العمر 15 - 49 سنة في الأراضي الفلسطينية يستخدمن وسيلة تنظيم أسرة؛ 55.1 % في الضفة الغربية مقابل 48.1 % في قطاع غزة. كما أشارت البيانات إلى أن 99.2 % من السيدات لنفس الفئة العمرية في الأراضي الفلسطينية تلقين رعاية صحية لدى كادر مؤهل أثناء حملهن الأخير (4 زيارات على الأقل)؛ 99.3 % في الضفة الغربية و 99.2 % في قطاع غزة، و 99.2 % تلقين رعاية صحية في الأراضي الفلسطينية لدى كادر مؤهل أثناء حملهن الأخير (4 زيارات على الأقل)؛ 99.3 % في الضفة الغربية و 99.2 % في قطاع غزة.
- أشارت بيانات عام 2010 إلى أن 10.6 % من الأطفال دون الخامسة في الأراضي الفلسطينية يعانون من سوء التغذية المزمن (قصر القامة)؛ 11.3 % في الضفة الغربية مقابل حوالي 9.9 % في قطاع غزة، و 3.3 % يعانون من الهزال؛ 2.8 % في الضفة الغربية مقابل 3.8 % في قطاع غزة، و 3.7 % يعانون من نقص الوزن؛ 3.8 % في الضفة الغربية مقابل 3.5 % في قطاع غزة.
- أظهرت بيانات عام 1995 أن نسبة الأفراد (15 سنة فأكثر) في الأراضي الفلسطينية الذين انهوا مرحلة التعليم الجامعي (بكالوريوس فأعلى) قد بلغت 4.3 %. ونسبة الأفراد الذين لم ينهوا أية مرحلة تعليمية 26.5 %، في حين أظهرت بيانات عام 2010 أن نسبة الأفراد (15 سنة فأكثر) الذين انهوا مرحلة التعليم الجامعي (بكالوريوس فأعلى) قد بلغت 10.4 %، أما نسبة الأفراد الذين لم ينهوا أية مرحلة تعليمية فبلغت 11.2 %.
- أظهرت بيانات عام 1995 أن نسبة الأمية بين الأفراد الذين أعمارهم (15 سنة فأكثر) في الأراضي الفلسطينية كانت 15.7 % بواقع 15.9 % في الضفة الغربية و 15.1 % في قطاع غزة، بينما أظهرت بيانات عام 2010 أن نسبة الأمية بين الأفراد الذين أعمارهم (15 سنة فأكثر) في الأراضي الفلسطينية قد بلغت 5.1 %، وتتفاوت هذه النسبة بشكل كبير بين الذكور والإناث، فبلغت بين الذكور 2.4 %، في حين بلغت بين الإناث 7.8 % في العام 2010.
- بينت النتائج المستمدة من قاعدة بيانات مسح التعليم للعام الدراسي 1994 / 1995 بأن عدد المدارس في ذلك العام قد بلغ 1,474 مدرسة في الأراضي الفلسطينية، وكان عدد المتحقيين بها 617,868 طالباً وطالبة يقوم بتدريسهم 19,843 معلماً ومعلمة، في حين بينت النتائج المستمدة من قاعدة بيانات مسح التعليم للعام الدراسي 2010 / 2011 بأن هناك 2,652 مدرسة في الأراضي الفلسطينية، وأن عدد الطلبة في هذه المدارس هو 1,116,991 طالباً وطالبة يدرسون في 36,320 شعبة ويقوم بتدريسهم 47,652 معلماً ومعلمة.
- كما أظهرت نتائج مسح التعليم للعام الدراسي 1994 / 1995 بأن عدد الطلبة المتحقيين بالجامعات والكليات الجامعية التي تمنح درجة البكالوريوس فاعلى قد بلغ 29,380 طالباً وطالبة، وعدد المتحقيين بكليات المجتمع المتوسطة قد بلغ 4,110 طالباً وطالبة، بينما أشارت النتائج

المستمدة من قاعدة بيانات مسح التعليم للعام الدراسي 2009 / 2010 بان هناك 14 جامعة و16 كلية جامعية تقدم برامج تمنح درجة البكالوريوس فاعلى في الأراضي الفلسطينية، يلتحق بها 182,453 طالب وطالبة، وان عدد الكليات المتوسطة في الأراضي الفلسطينية بلغ 20 كلية التحق بها 11,614 طالباً وطالبة.

- تشير البيانات المتوفرة للعام 2009 أن 31.5% من الأفراد الذين أعمارهم (10 سنوات فأكثر) في الأراضي الفلسطينية يقرؤون الصحف (بواقع 34.9% للذكور و28.0% للإناث)، أما بالنسبة لاستماع الأفراد (10 سنوات فأكثر) للراديو فقد بلغت النسبة 45.7% (بواقع 46.9% للذكور و44.5% للإناث)، في حين أشارت البيانات الى أن 61.0% من الأفراد (10 سنوات فأكثر) يقرؤون الكتب.
- أشارت بيانات عام 2009 أن 6.9% من الأفراد (10 سنوات فأكثر) منتسبون لناد رياضي، و4.3% منتسبون لجمعيات خيرية، و4.6% منتسبون لاتحاد أو نقابة، و3.3% منتسبون لمكتبة عامة، و3.5% منتسبون لحزب سياسي، و3.0% من الأفراد منتسبون لنواد ثقافية.

الواقع الاقتصادي في الأراضي الفلسطينية:

- بلغت نسبة المشاركة في القوى العاملة 41.1% من إجمالي القوة البشرية (الأفراد الذين أعمارهم 15 سنة فأكثر) في العام 2010 مقارنة مع 41.6% للعام 2009. وبينت نتائج مسح القوى العاملة خلال الفترة الزمنية 1995 - 2010 أن نسبة المشاركة بقيت تتذبذب حول قيم متقاربة إذ بلغت أدنى نسبة لها 37.9% في العام 2002 بينما بلغت أعلى نسبة 41.7% في العام 2007.
- بلغ معدل البطالة في الأراضي الفلسطينية للأفراد (15 سنة فأكثر) 23.7% في العام 2010، بواقع 17.2% في الضفة الغربية و37.8% في قطاع غزة، ويبدو ان هناك تذبذباً في نسب البطالة خلال الفترة 1995 - 2010 حيث سجلت أعلى نسبة للبطالة 31.2% في ذروة أحداث انتفاضة الأقصى في العام 2002، بينما سجلت أدنى نسبة للبطالة 11.8% في العام 1999.
- نظراً لاختلاف الطبيعة الجغرافية والاجتماعية والسياسية فإن نسب البطالة في الضفة الغربية تختلف كثيراً عنها في قطاع غزة حيث تذبذبت نسب البطالة في الضفة الغربية خلال الفترة الزمنية نفسها بين أعلى نسبة لها 28.2% في العام 2002 وأدنى نسبة لها 9.5% في العام 1999. بينما تراوحت هذه النسب في قطاع غزة بين أعلى نسبة لها 40.6% في العام 2008 وأدنى نسبة لها 16.9% في العام 1999.
- بلغت نسبة العاملين عمالة محدودة من بين المشاركين في القوى العاملة 7.1% خلال العام 2010، وسجلت هذه النسبة أدنى قيمة لها خلال الفترة 1995 - 2010 في العام 2001 حيث بلغت 4.0% بينما سجلت أعلى قيمة لها 21.1% في العام 1995.
- تشير البيانات الى ان نسب العمالة المحدودة بين الذكور أعلى منها بين الإناث سواء في الضفة الغربية أو في قطاع غزة، حيث بلغت نسبة العمالة المحدودة في الأراضي الفلسطينية 7.1% في العام 2010 بواقع 8.1% بين الذكور و2.7% بين الإناث، وعلى مستوى الضفة الغربية فقد بلغت نسبة العمالة المحدودة 7.8% في العام نفسه بواقع 9.0% بين الذكور و2.6% بين الإناث، أما على مستوى قطاع غزة فقد بلغت النسبة 5.7% بواقع 6.2% بين الذكور و3.0% بين الإناث.
- احتلت مهنة الفنيين والمتخصصين والمساعدين والكتبة أعلى نسبة تشغيل في الأراضي الفلسطينية حيث بلغت 24.3% في العام 2010 بواقع 18.3% للذكور و53.7% للإناث من العاملين في الأراضي الفلسطينية حيث بلغت 5.0%، تليها مهنة مشغلو الآلات ومجموعها 7.8%.
- بلغت نسبة العاملين من الضفة الغربية في إسرائيل والمستوطنات 10.5% في العام 2010 من إجمالي العاملين في الضفة الغربية، في حين كانت نسبتهم في العام 1999 (قبل انتفاضة الأقصى) 22.9%، أما في قطاع غزة لم يستطع أي عامل العمل في إسرائيل والمستوطنات منذ العام 2006 في حين كانت نسبتهم 15.7% في العام 1999.
- شغل القطاع العام حوالي ربع العاملين في الأراضي الفلسطينية (24.0%) في العام 2010.

مستويات المعيشة وظروف السكن والبيئة المحيطة:

- بلغ متوسط إفاق الفرد الشهري في الضفة الغربية 173.1 ديناراً أردنياً عام 2010، في حين بلغ متوسط إفاق الفرد في قطاع غزة 103.1 ديناراً أردنياً.
- بلغ خط الفقر للأسرة المرجعية (المكونة من خمسة أفراد، بالغين اثنين وثلاثة أطفال) في الأراضي الفلسطينية خلال عام 2010 حوالي 2,237 شيكلاً إسرائيلياً (حوالي 609 دولار أمريكي)، بينما بلغ خط الفقر المدقع (الشديد) لنفس الأسرة المرجعية 1,783 شيكلاً إسرائيلياً (حوالي 478 دولار أمريكي).
- بلغت نسبة الفقر بين الأفراد خلال العام 2010 وفقاً لأنماط الاستهلاك الشهري 25.7 % ، (بواقع 18.3 % في الضفة الغربية و38.0 % في قطاع غزة).
- تظهر بيانات العام 2010 أن 0.9 % من الأسر الفلسطينية تسكن في مساكن على شكل فيلا، في حين 47.8 % من الأسر تسكن في مساكن على شكل دار، و 50.2 % من الأسر تسكن في شقة، مقارنة مع 55.6 % من الأسر كانت تسكن في دار و40.8 % من الأسر كانت تسكن في شقة و1.6 % تسكن فيلا وذلك في العام 2006.
- بلغت نسبة الأسر الفلسطينية تعود ملكية المسكن فيها لأحد أفراد الأسرة في الأراضي الفلسطينية 83.6 % في العام 2010، بواقع 81.8 % في الضفة الغربية و86.9 % في قطاع غزة. في حين أن نسبة الأسر التي تعيش في مساكن مستأجرة في الأراضي الفلسطينية انخفضت من 11.5 % عام 2006 إلى 8.7 % عام 2010، وتتوزع هذه النسبة على مستوى المنطقة بواقع 10.3 % في الضفة الغربية مقابل 5.5 % في قطاع غزة.
- بلغ متوسط كثافة السكن (عدد الأفراد في الغرفة) في الأراضي الفلسطينية 1.6 فرد/غرفة عام 2010، حيث يتوزع هذا المتوسط بواقع 1.8 فرد/غرفة في قطاع غزة، مقابل 1.5 فرد/غرفة في الضفة الغربية.
- 91.4 % من الأسر في الأراضي الفلسطينية عام 2010 تسكن في مساكن متصلة بشبكة المياه العامة.
- أشارت بيانات 2010 أن 54.4 % من الأسر في الأراضي الفلسطينية عام 2010 تسكن في مساكن متصلة بالشبكة العامة للصرف الصحي.
- أشارت بيانات 2010 أن 44.0 % من الأسر في الأراضي الفلسطينية يتوفر لديها خط هاتف ثابت، بواقع 47.0 % في الضفة الغربية و38.2 % في قطاع غزة.
- خلال العام 2010 هناك 14.1 % من الأسر في الأراضي الفلسطينية تسكن في مساكن مساحتها أقل من 80 (متراً مربعاً).
- تظهر تقديرات المساكن في العام 2010 أن 71.9 % من الأسر في الأراضي الفلسطينية تحتاج إلى بناء وحدات سكنية جديدة خلال العقد القادم (وحدة سكنية واحدة أو أكثر).
- 15.3 % من الأسر في الأراضي الفلسطينية تتعرض غالباً للروائح خلال عام 2009، حيث نلاحظ أن نسبة الأسر المتعرضة للروائح في ازدياد دائم حيث كانت النسب 10.5 % و 11.1 % خلال الأعوام 2006 و 2008 على التوالي، وقد كانت المياه العادمة أهم مصدر لهذه الروائح.
- 48.1 % من الأسر في الأراضي الفلسطينية تعتبر المياه جيدة، وتتباين هذه النسبة بشكل كبير ما بين الضفة الغربية (72.2 %)، وقطاع غزة (6.8 %).
- بلغت حصة الفرد في الأراضي الفلسطينية حوالي 135.8 لتر/فرد/يوم خلال العام 2008، مقابل 350 لتر/فرد/يوم في إسرائيل.

السكان الفلسطينيون عبر التاريخ

تعتبر الدراسات والأبحاث التي تتناول الحراك الديموغرافي للشعب الفلسطيني من أهم الدراسات نظراً لارتباطها بالوضع السياسي الذي تعرض فيه الشعب الفلسطيني للإبادة والتهمير وتبعاً للأطماع اليهودية في فلسطين، والتي تركزت أساساً في المحاولات الخيثة لخلق وجود يهودي قسري فيها، لذلك فقد شهد التطور الديموغرافي والاجتماعي للشعب الفلسطيني اتجاهات غير طبيعية، حيث كان لعامل الهجرة اليهودية إلى فلسطين وطرد العرب أصحاب الأرض الأصليين من وطنهم أثراً مباشراً في تلك التطورات.

1.1 سكان فلسطين التاريخية منذ القرن السادس عشر وحتى أواخر الحكم العثماني

لقد قام الباحث حسن عبد القادر في كتابه «الأوضاع الديموغرافية في فلسطين، الموسوعة الفلسطينية، القسم الثاني - دراسات جغرافية، بيروت، 1990» بتتبع واقع السكان في فلسطين التاريخية منذ القرن السادس عشر وحتى أواخر الحكم العثماني، وفيما يلي ملخصاً لأهم ما جاء في هذا الكتاب:

لم يكن هناك اهتمام من قبل الدولة العثمانية في جمع البيانات والاحصاءات الخاصة بالسكان في فلسطين اثناء فترة حكمهم لها، وقد انحصر اهتمامهم في هذا المجال لاغراض التجنيد فقط، فلم تكن الدولة العثمانية تبوب البيانات التي تجمعها في جداول منظمة، كما أنها في الغالب لم تكن تنشرها، وقد عمل بعض الباحثين والدراسين المهتمين بدراسة الواقع السكاني لسكان فلسطين التاريخية خلال فترة الحكم العثماني معتمدين على دفاتر وسجلات تسجيل السكان التي كانت الحكومة العثمانية تعمل عليها في ذلك الوقت، وبناء عليه فقد قدر عدد سكان فلسطين التاريخية في اواخر القرن السادس عشر بنحو 290 ألف نسمة إحتل لواء صفد المرتبة الاولى من حيث عدد السكان اذ بلغ عدد سكان اللواء 82,570 نسمة، يليه لواء غزة حيث بلغ عدد سكانه 56,950 نسمة ثم القدس 42,155 و نابلس 39,960 نسمة. وتشير الدراسات انه كان لعامل سقوط الامطار وتوفر المياه للشرب والزراعة العامل الاهم الذي يؤثر في توزيع السكان في فلسطين. وقد لوحظ ان عدد سكان فلسطين قد شهد نمواً متزايداً للسكان حتى منتصف القرن السادس عشر ثم بدأ في التراجع حتى بدايات القرن الماضي حيث شهدت فلسطين التاريخية نمواً سكانياً من جديد.

وقد شارك المسيحيون العرب اخوانهم المسلمين في سكن القرى والمدن الفلسطينية إلا أنهم تركزوا بشكل أكثر في مدينتي بيت لحم وبيت جالا، وتفاوتت الكثافة السكانية من منطقة لاخرى فقد كانت المناطق المرتفعة أكثر كثافة تليها المناطق الساحلية. ولم يقتصر سكان فلسطين على السكان الحضر والريف بل كانت هناك نسبة تعيش حياة البداوة في الاماكن الصحراوية وشبه الصحراوية في صحراء النقب أو الى الشمال منها.

تشير التقديرات بان عدد سكان فلسطين قد بلغ 640 ألف نسمة عام 1896 ارتفع عددهم الى 689 ألف نسمة عام 1919، ويعود النمو في عدد السكان الى الزيادة الطبيعية أولاً ثم الهجرة اليهودية التي بدأت تتدفق على فلسطين في ذلك الوقت، وتشير التقديرات الى ان عدد اليهود في فلسطين التاريخية قد بلغ في اواخر القرن التاسع عشر 50 ألف يهودي.

وقد اختلفت نسبة اليهود الى السكان من لواء الى اخر في فلسطين التاريخية في الفترة ما بين (1909 - 1914) ففي حين وصلت نسبة اليهود في قضاء صفد الى 18.9 % من السكان وفي قضاء عكا وصلت النسبة ما بين (0.3 % - 0.9 %) وفي قضاء حيفا (3.6 % - 3.9 %) وفي نابلس 0.4 %، وعلى أي حال فإن اليهود في فلسطين التاريخية قد تركزوا حول مدينة القدس ويافا وقضاء صفد. اما عن الاوضاع الاقتصادية والاجتماعية فإن زيادة الضرائب التي فرضتها السلطات العثمانية والتي كانت مرتفعة جداً وانعكست على الأوضاع الاقتصادية والاجتماعية للسكان فظهرت طبقة اجتماعية من كبار المالكين (الاقطاعيين) بالإضافة الى طبقة الفلاحين والعمال المستأجرين وذلك لان الضرائب اثقلت كاهل الفلاحين واغرقتهم في الديون¹.

1 حسن عبد القادر، الأوضاع الديموغرافية في فلسطين، الموسوعة الفلسطينية، القسم الثاني - دراسات جغرافية، بيروت، 1990.

2.1 سكان فلسطين خلال فترة الانتداب البريطاني

تم إجراء أول تعداد رسمي للسكان في فلسطين التاريخية في 22 / 10 / 1922 حيث بلغ عدد سكان فلسطين آنذاك 757 ألف منهم 84 ألف يهودياً أي بنسبة 11.1 % من مجموع السكان. في حين بلغ عدد السكان المسلمين والمسيحيين نحو 664 ألف أي ما نسبته 87.6 % من إجمالي سكان فلسطين التاريخية آنذاك.

عدد السكان في فلسطين حسب الديانة، 1922 / 10 / 22

الديانة	العدد	النسبة
المسلمون	590,890	78.0
المسيحيون	73,024	9.6
اليهود	83,794	11.1
آخرون	9,474	1.3
المجموع	757,182	100

Source: Census of Palestine 1931, Volume I. Palestine Part I, Report. Alexandria, 1933

وفي 18 تشرين ثاني 1931 تم إجراء تعداداً سكانياً رسمياً ثانياً بلغ فيه عدد سكان فلسطين 1.04 مليون نسمة منهم 175 ألف يهودي ونسبتهم 16.9 % من مجموع السكان. في حين بلغ عدد السكان المسلمين والمسيحيين نحو 851 ألفاً أي ما نسبته 82.1 % من إجمالي سكان فلسطين التاريخية آنذاك.

عدد السكان في فلسطين حسب الديانة، 1931 / 10 / 18

الديانة	العدد	النسبة
المسلمون	759,712	73.3
المسيحيون	91,398	8.8
اليهود	174,610	16.9
آخرون	10,101	1.0
المجموع	1,035,821	100

Source :Census of Palestine 1931, Volume I. Palestine Part I, Report. Alexandria, 1933

وتشير تقديرات رسمية بريطانية لجميع السكان الفلسطينيين عام 1944 ان عدد السكان في فلسطين التاريخية قد بلغ 1.74 مليون نسمة منهم 528 ألف يهودي بنسبة 30.4 % من مجموع السكان. في حين بلغ عدد السكان المسلمين والمسيحيين نحو 1.2 مليون فرداً أي ما نسبته 68.8 % من إجمالي سكان فلسطين التاريخية آنذاك.

عدد السكان في فلسطين حسب الديانة، منتصف عام 1944

الديانة	العدد	النسبة
المسلمون	1,061,277	61.0
المسيحيون	135,547	7.8
اليهود	528,702	30.4
آخرون	14,098	0.8
المجموع	1,739,624	100

المصدر: حسن عبد القادر، جغرافية فلسطين 1996، ص 128

وتشير تقديرات اخرى للسكان بتاريخ 31 / مارس 1947 أن عدد سكان في فلسطين التاريخية قد وصل الى 1.98 مليون نسمة منهم 614 ألف يهوديا بنسبة 31.1 % مجموع السكان. في حين بلغ عدد السكان المسلمين والمسيحيين نحو 1.35 مليون نسمة أي ما نسبته 68.1 % من اجمالي سكان فلسطين التاريخية آنذاك.

عدد السكان المقدر في فلسطين حسب الديانة، 31 / 03 / 1947

الديانة	العدد	النسبة
المسلمون	1,201,363	60.7
مسيحيون	146,162	7.4
اليهود	614,239	31.1
اخرين	15,862	0.8
المجموع	1,977,626	100

المصدر: حسن عبد القادر، جغرافية فلسطين 1996، ص 128

تشير بيانات الجدول ادناه الى تطور نمو سكان فلسطين خلال الفترة ما بين 1914 - 1948. حيث يلاحظ مدى الزيادة السكانية التي حققها اليهود، مقابل الانخفاض المستمر الذي شهده عدد السكان العرب خلال تلك الفترة، حيث تراجع نسبة العرب من 92.0 % عام 1914 الى نحو 68.5 % عام 1948، في حين ارتفعت لليهود من 8.0 % الى نحو 31.5 % لنفس الفترة. هذا يعني ان نسبة مساهمة الزيادة الطبيعية في عدد السكان وصلت الى 63.0 % بينما نسبة الزيادة عن طريق الهجرة اليهودية وصلت الى 037. % مما أثر كثيراً على التركيب الديمغرافي في فلسطين.

أعداد سكان فلسطين التاريخية في الفترة ما بين (1914 - 1948)

السكان اليهود		السكان العرب		المصدر
النسبة	العدد	النسبة	العدد	
8.0	55,142	92.0	634,633	تقديرات الحكومة العثمانية 1914*
11.0	83,794	88.9	673,388	تعداد 1922 **
16.0	174,610	84.0	861,211	تعداد 1931 **
30.4	528,702	69.6	1,210,922	تقديرات حكومة الانتداب 1944 (البريطانية) ***
31.0	614,239	69.0	1,363,387	تقديرات حكومة الانتداب 1947 (البريطانية) ***
31.5	650,000	68.5	1,415,000	تقديرات عام 1948 ****

* Luke, H. and Heith, The hand book of Palestine and Trans Jordan Macmillan London ,1930,Page31

**Census of Palestine 1931, Volume I. Palestine Part I, Report. Alexandria, 1933, P45

*** حسن عبد القادر، جغرافية فلسطين 1996، ص 128
**** موسى سمحة (التغيرات السكانية في فلسطين دراسة في النمو السكاني والصراع الديموغرافي)، الجامعة الأردنية، قسم الدراسات السكانية ص 384.

3.1 تعداد سكان الاراضي الفلسطينية بعد عام 1948

بعد احتلال إسرائيل لمناطق 1948، فقد لحقت الضفة الغربية بالمملكة الأردنية الهاشمية، وكما الحق قطاع غزة بجمهورية مصر العربية، وقد قامت حكومة المملكة الأردنية الهاشمية بتنفيذ تعدادين للسكان خلال فترة إدارتها للضفة الغربية عامي 1952 و 1961، حيث أظهرت نتائج تعداد عام 1952 ان عدد السكان في الضفة الغربية قد بلغ نحو 667 الف فرد، في حين ارتفع عددهم وفق تعداد عام 1961 الى 805 آلاف فرد. أما قطاع غزة فلم يكن هناك نشاط إحصائي حقيقي أو ملموس، حيث لا تتوفر معلومات إحصائية موثقة عن اعداد السكان في قطاع غزة خلال فترة الادارة المصرية للقطاع.

4.1 تعداد سكان الاراضي الفلسطينية خلال الاحتلال الاسرائيلي

بعد الاحتلال الاسرائيلي للضفة الغربية وقطاع غزة في عام 1967، قامت سلطات الاحتلال باجراء تعداد سكاني للسكان في المناطق المحتلة في سبتمبر من ذلك العام، وقد جاء تنفيذ هذا التعداد لخدمة الأهداف الإسرائيلية ولتكريس الاحتلال الإسرائيلي، حيث بلغ عدد السكان في الضفة الغربية 603,383 فرداً، وبلغ عدد السكان في قطاع غزة وشمال سيناء 394,424 فرداً. وظل الاعتماد على نتائج هذا التعداد سارياً ولم يجر في الضفة الغربية وقطاع غزة اي تعداد او مسح عام سوى بعض الدراسات والمسوح المتخصصة الصغيرة التي قام بها بعض الباحثين ومؤسسات الدراسات، حيث قامت السلطات الاسرائيلية بتقدير اعداد السكان الفلسطينيين في الاراضي الفلسطينية (الضفة الغربية، قطاع غزة) بناء على تعداد عام 1967 باستخدام الوقائع الحيوية والهجرة رغم التصور المتوقع في تلك الوقائع²، ويظهر الجدول التالي اعداد السكان الفلسطينيين في الاراضي الفلسطينية وفق التقديرات الاسرائيلية، حيث تشير البيانات الى ارتفاع عدد السكان من نحو 1.035 مليون فرداً نهاية عام 1967 الى نحو 1.924 مليون فرداً نهاية عام 1992 (أي زيادة مقدارها نحو 900 الف فرد خلال 25 سنة).

التقديرات السكانية في الاراضي الفلسطينية حسب المنطقة، نهاية العام (1967 - 1992)

السنة	الضفة الغربية*	قطاع غزة*	القدس**	الاراضي الفلسطينية
1967	585.9	380.8	68.6	1,035.3
1968	583.1	356.8	71.8	1,011.7
1969	597.9	363.9	74.2	1,036.0
1970	607.8	370.0	76.2	1,054.0
1971	622.6	378.8	79.1	1,080.5
1972	633.5	387.0	83.5	1,104.0
1973	652.4	401.5	88.1	1,142.0
1974	669.7	414.0	93.2	1,176.9
1975	675.2	425.5	96.1	1,196.8
1976	683.3	437.4	100.3	1,221.0
1977	695.7	450.8	103.7	1,250.2
1978	708.0	463.0	107.2	1,278.2
1979	718.6	444.7	110.8	1,274.1
1980	724.3	456.5	114.8	1,295.6
1981	731.8	468.9	117.4	1,318.1
1982	749.3	477.3	120.2	1,346.8
1983	771.8	494.5	122.4	1,388.7
1984	793.4	509.9	126.5	1,429.8
1985	815.5	527.0	130.0	1,472.5
1986	837.7	545.0	132.8	1,515.5
1987	868.1	565.6	136.5	1,570.2
1988	895.4	588.5	139.6	1,623.5
1989	916.0	610.4	142.6	1,669.0
1990	957.0	642.7	146.3	1,746.0
1991	1,006.2	676.0	151.3	1,833.5
1992	1,051.5	716.8	155.5	1,923.8

الضفة الغربية : لا تشمل ذلك الجزء من محافظة القدس الذي ضمه إسرائيل عتوة بعيد احتلالها للضفة الغربية في عام 1967

* مكتب الإحصاء المركزي الإسرائيلي، المجموعة الإحصائية الإسرائيلية 1993، العدد 44، ص 758

** معهد القدس للدراسات الإسرائيلية، الكتاب الإحصائي السنوي للقدس، القدس، سنوات مختلفة، مكتب الإحصاء المركزي الإسرائيلي، المجموعة الإحصائية الإسرائيلية، سنوات مختلفة

2 مركز الإحصاء الفلسطيني، 1994. سلسلة تقارير الوضع الراهن رقم 1، ديمغرافية الشعب الفلسطيني في الضفة الغربية وقطاع غزة. رام الله - فلسطين. ص (31 - 32).

5.1 تعدادات 1997، 2007

بعد قيام السلطة الوطنية الفلسطينية وانشاء الجهاز المركزي للاحصاء الفلسطيني، نفذ الجهاز عام 1995 مسح ديموغرافي شامل تمهيدا لتنفيذ التعداد الفلسطيني الأول في عهد السلطة الوطنية الفلسطينية عام 1997.

1.5.1 التعداد العام للسكان والمساكن والمنشآت، 1997

منذ انشاء الجهاز المركزي للاحصاء الفلسطيني عام 1993 وضع على رأس اولوياته اجراء اول تعداد فلسطيني في اقرب فرصة ممكنة، وبدأ بكافة التحضيرات والإجراءات لتحقيق ذلك. وبتاريخ 5 / 6 / 1997 اصدر الرئيس ياسر عرفات قراره التاريخي بإجراء اول تعداد فلسطيني وحمل الجهاز المركزي للاحصاء الفلسطيني (دائرة الاحصاء المركزية الفلسطينية في ذلك الوقت) شرف القيام بتنفيذه، وقد اتخذ الجهاز كافة الوسائل والإجراءات الكفيلة بإنجاح هذا العمل الوطني الضخم لخدمة الأغراض الإدارية والاقتصادية الفلسطينية كخطوة من خطى الاستقلال الوطني الفلسطيني. وقد اشارت النتائج النهائية لعدد السكان الكلي ليلية 9 - 10 / 12 / 1997 في الأراضي الفلسطينية 2,895,683 فرداً، بواقع 1,873,476 فرداً في الضفة الغربية، و1,022,207 أفراد في قطاع غزة. حيث وفر التعداد ولأول مرة العديد من المؤشرات الديمغرافية والاجتماعية على مستوى التجمع السكاني، لما كان له الاثر الكبير في فهم الواقع الديمغرافي والاجتماعي لسكان الاراضي الفلسطينية، ووضع الخطط والسياسات المختلفة.

2.5.1 التعداد العام للسكان والمساكن والمنشآت، 2007

بعد عشر سنوات من تنفيذ التعداد الاول، شهد نهاية عام 2007 تنفيذ التعداد الفلسطيني الثاني، وقد سخر الجهاز المركزي للاحصاء الفلسطيني كل جهد ممكن لانجاحه رغم الصعوبات التي واجهت الجهاز في تلك الفترة، والتي تمثلت في الحصار الاسرائيلي للاراضي الفلسطينية وخاصة قطاع غزة، بالإضافة للظروف السياسية الداخلية في الضفة الغربية وقطاع غزة. حيث اشارت النتائج النهائية لعدد السكان الكلي منتصف ليلية 31 / 11 - 1 / 12 / 2007 في الأراضي الفلسطينية 3,767,126 فرداً، بواقع 2,350,583 فرداً في الضفة الغربية، و1,416,543 فرداً في قطاع غزة.

مراجع الفصل:

- حسن صالح عبد القادر، الأوضاع الديموغرافية في فلسطين، الموسوعة الفلسطينية، القسم الثاني - دراسات جغرافية. بيروت، 1990.
- مركز الاحصاء الفلسطيني، 1994. سلسلة تقارير الوضع الراهن رقم 1، ديمغرافية الشعب الفلسطيني في الضفة الغربية وقطاع غزة. رام الله - فلسطين. ص (31 - 32).
- حسن عبد القادر، جغرافية فلسطين 1996، ص 126.
- موسى سمحة وآخرون، الصراع الديموغرافي في فلسطين المحتلة، اللجنة الأردنية الفلسطينية المشتركة، 1986 ص 8.
- مجموعة من الباحثين، الفلسطينيون في الوطن العربي، معهد البحوث و الدراسات العربية، القاهرة، 1978 ص 50.
- نبيل السهلي، التحولات الديموغرافية للشعب الفلسطيني، صامد الاقتصادي، عمان العدد 120، ص 103.
- اسحق موسى الحسيني، عروبة بيت المقدس، بيروت، 1969، ص 18.
- موسى سمحة، التغييرات السكانية في فلسطين، دراسة في النمو السكاني والصراع الديموغرافي، الجامعة الأردنية، قسم الدراسات السكانية، ص 384.
- حسن عبد القادر صالح، سكان فلسطين، ديموغرافيا وجغرافيا، دار الشروق، 1985، ص 21.
- Luke, H. and Heith, The hand book of Palestine and Trans Jordan Macmillan London, 1930, Page 31.
- Census of Palestine 1931, Volume I. Palestine Part I, Report. Alexandria, 1933
- S.Hadawi, Land Ownership in Palestine .New York (1957) .PP 9 - 10

الإسقاطات السكانية في الأراضي الفلسطينية

يحتاج المخططون التعميمون إلى الإسقاطات السكانية لوضع الاستراتيجيات المناسبة لتقديم خدمات متنوعة على المدى القصير والبعيد. لذلك فقد أولى الجهاز المركزي للإحصاء الفلسطيني أهمية بالغة لاعداد الاسقاطات السكانية في الأراضي الفلسطينية وتنقيحها حيثما أمكن، وسيتم استعراض نتائج الإسقاطات حول السكان المقيمين إقامة معتادة في الأراضي الفلسطينية بناء على النتائج النهائية للتعداد العام للسكان والمساكن والمنشآت - 2007.

لقد تم وضع الإسقاطات السكانية حول سكان الأراضي الفلسطينية باستخدام طريقة مكونات الأجيال، حيث يجري في هذه الطريقة وضع فرضيات تتعلق بالمسار المستقبلي لكل عنصر من عناصر النمو السكاني والتي تتمثل في الخصوبة والوفيات والهجرة. ويتم وضع تقدير ما ينتج كل جيل من السكان طيلة فترة حياته وذلك بإخضاع هذا التقدير إلى المعدلات المقترضة للوفيات والخصوبة والهجرة، واعتبرت سنة 2007 سنة الأساس لهذه الإسقاطات. وفيما يلي وصف للتقديرات التي وضعت لسنة الأساس فيما يتعلق بالخصائص والفرضيات الديمغرافية الخاصة بمسار التغير المستقبلي الذي تم استخدامه في وضع الإسقاطات المذكورة:

1.2 العدد الأساسي للسكان

وفر التعداد العام للسكان والمساكن والمنشآت الذي أنجز نهاية عام 2007 عدد السكان لسنة الأساس في الضفة الغربية وقطاع غزة، مع الأخذ بالاعتبار نسبة عدم الشمول بناء على نتائج الدراسة البعدية، ومن ثم تم تقدير عدد السكان في منتصف عام 2007.

2.2 التركيب العمري

وفر التعداد العام للسكان والمساكن والمنشآت لعام 2007 معلومات عن التركيب العمري والنوعي للسكان في سنة الأساس للضفة الغربية، لكن تم الاعتماد على التركيب العمري للسكان المقدر لقطاع غزة نظراً لعدم توفره حتى الان بناء على نتائج تعداد 2007.

3.2 فرضيات الاسقاطات السكانية

إن إجراء الاسقاطات السكانية يتطلب وضع فرضيات مستقبلية حول الاتجاهات المستقبلية للخصوبة والوفيات والهجرة، لذا فقد تم الاستناد الى البيانات المتوفرة من المسوح والتعدادات التي نفذها الجهاز حول الوفيات والهجرة والخصوبة لدراسة تلك المؤشرات وافترض الاتجاه المتوقع لمعدلات الخصوبة والهجرة والوفيات، ويمكن أيضاً إعداد عدة سلاسل من الإسقاطات مبنية على فرضيات مستقبلية للاتجاهات المتوقعة للخصوبة، لكن سيتم اعتماد سيناريو واحد للفترة القادمة

1.3.2 فرضيات الخصوبة

تم افتراض أنه سيطراً انخفاض على معدل الخصوبة الكلية في الضفة الغربية وقطاع غزة بنسبة 30 % خلال الفترة الممتدة من عام 2007 وحتى عام 2025.

2.3.2 فرضيات الوفيات

تم افتراض انخفاض معدل وفيات الرضع بمقدار 50 % في كل من الضفة الغربية وقطاع غزة خلال الفترة الممتدة من عام 2007 وحتى عام 2025 .

3.3.2 فرضيات الهجرة

تم افتراض صافي هجرة يساوي صفراً خلال فترة التقدير.

4.2 حجم ونمو السكان

تعتمد الاسقاطات السكانية للأراضي الفلسطينية على تقديرات اعداد السكان المقيمين إقامة معتمدة في منتصف عام 2007، ووفق الفرضيات الخاصة بالوفيات والخصوبة والهجرة سابقة الذكر.

ويوضح الملحق الإحصائي الشكل رقم (5) اتجاهات السكان المتوقعة خلال الفترة 2010 - 2025، حيث من المتوقع أن يرتفع العدد الإجمالي للسكان في الأراضي الفلسطينية من 4.17 مليون منتصف عام 2011 إلى حوالي 5.37 مليون في منتصف عام 2020، أي بزيادة قدرها 28.7%، ووفقاً لنفس التوقعات فإن عدد السكان في الأراضي الفلسطينية سيصل في منتصف عام 2025 إلى 6.06 مليون أي بزيادة قدرها 45.4% عن عدد السكان المتوقع في منتصف عام 2011. أما نسبة الزيادة السكانية في قطاع غزة عام 2011 إلى عام 2020 ستبلغ نحو 34.1%، بينما ستخفض نسبة الزيادة من عام 2020 إلى 2025 إلى 19.6%، في حين ستبلغ نسبة الزيادة السكانية في الضفة الغربية من عام 2011 إلى عام 2020 نحو 25.4%، أما في الفترة الممتدة من عام 2020 إلى عام 2025 فإن نسبة الزيادة السكانية في الضفة الغربية ستخفض إلى 14.9%. وما يجدر ذكره هنا أن عدد سكان الأراضي الفلسطينية سيحتاج إلى أربعة وعشرين عاماً حتى يتضاعف فيما لو استمرت معدلات النمو السائدة حالياً، أما عدد السكان في قطاع غزة فإنه يحتاج إلى واحد وعشرين عاماً حتى يتضاعف، بينما يحتاج عدد السكان في الضفة الغربية إلى سبعة وعشرين عاماً.

ويعزى الانخفاض المتوقع لزيادة في عدد السكان ما بين عامي 2011 - 2025، مقارنة بالسنوات السابقة (خلال العقد الأول من القرن الحالي) بدرجة أساسية لانخفاض معدلات الخصوبة، إذ من المتوقع أن يتراجع معدل الخصوبة الكلية من 4.6 مولوداً عام 2006 ونحو 4.2 مولوداً لعام 2010، ومن المتوقع أن يصل إلى نحو 3.2 مولوداً عام 2025.

ويعرض الملحق الإحصائي الشكل رقم (6) بوضوح اتجاهات معدل نمو السكان السنوي لذلك ووفقاً للتقديرات فإن عدد السكان في الأراضي الفلسطينية سيزداد بصورة أكثر بطئاً وبشكل مستمر خلال الفترة الممتدة من عام 2011 وحتى نهاية عام 2025، ومن المتوقع أن ينخفض معدل النمو السنوي بنسبة 21.0% أي من 2.9% في عام 2011 إلى 2.3% في عام 2025.

5.2 التوزيع العمري

تعتبر تقديرات توزيع السكان حسب العمر ضرورية للتخطيط، إذ أن التركيب العمري للسكان مهم لأغراض عديدة، بما فيها الاسقاطات حول عدد الملتحقين بالمدارس وقياس مدى توفر العمالة والتخطيط للخدمات العامة، بالإضافة إلى قياس الإعالة الاقتصادية والتحليل الديموغرافي. ونعرض فيما يلي المميزات الرئيسية للتركيب العمري المتوقع لسكان الأراضي الفلسطينية:

1.5.2 العمر الوسيط

يبين الملحق الإحصائي الشكل رقم (7) العمر الوسيط لسكان الأراضي الفلسطينية في كل من الضفة الغربية وقطاع غزة، وفيما يتعلق بالسلسلة المتوسطة يتضح عند إلقاء نظرة أولى على هذا الجدول أن معظم سكان الأراضي الفلسطينية هم من صغار السن، ووفقاً للسلسلة المتوسطة يتضح أن هناك فروقاً واضحة في اتجاهات العمر الوسيط بين الضفة الغربية وقطاع غزة.

ووفقاً للنتائج فإن سكان الضفة الغربية وقطاع غزة سيصبحون أكبر سناً في عام 2025 مما هم عليه في الوقت الراهن، فتظهر بيانات العمر الوسيط لكافة السكان سيرتفع من 18 إلى 22 سنة في الفترة ما بين 2011 - 2025، إذ سيبلغ العمر الوسيط للسكان عام 2015 نحو 20 سنة، و21 سنة عام 2020.

وتشير كذلك الاتجاهات المتوقعة في العمر الوسيط الى ان سكان قطاع غزة سيقون اصغر سنا من سكان الضفة الغربية خلال الفترة الممتدة من عام 2011 إلى عام 2025، أي أن العمر الوسيط لسكان قطاع غزة سيبقى حوالي 20 عاما خلال هذه الفترة، أما بالنسبة لسكان الضفة الغربية فمن المتوقع ان يصل العمر الوسيط الى نحو 23 سنة لنفس الفترة، من جهة اخرى سيرتفع العمر الوسيط لقطاع غزة من 17 سنة عام 2011 ليصل إلى 19 سنة في عام 2020، ثم يستمر في الارتفاع ليصل الى 20 سنة في عام 2025، في حين يرتفع العمر الوسيط للسكان في الضفة الغربية من 19 سنة عام 2011 ليصل إلى 22 سنة في عام 2020، ثم يوالي ارتفاعه ليصل الى 23 سنة في عام 2025.

من المتوقع ان تأخذ معدلات الخصوبة الكلية في الأراضي الفلسطينية بالانخفاض التدريجي في الفترة التي شملتها الاسقاطات السكانية، ومن ناحية اخرى سيرافقها في نفس الوقت ارتفاع ملحوظ على معدلات البقاء على قيد الحياة، وبالتالي فان العمر الوسيط للسكان في الأراضي الفلسطينية سيرتفع تدريجيا في كل من الضفة الغربية وقطاع غزة خلال العقود الثلاثة القادمة.

2.5.2 نسبة الإعاقة

تشير نسبة الإعاقة الى عدد المعالين الأطفال الذين تتراوح أعمارهم ما بين (0 - 14) سنة مضافا إليهم كبار السن الذين تزيد أعمارهم عن 65 سنة لكل مائة شخص ممن هم في سن العمل، أي ممن تتراوح أعمارهم ما بين (15 - 64) سنة، وتستخدم هذه النسبة لابرار مدى الدعم الذي يتوجب على البالغين (المنتجين) تقديمه للمعالين في المجتمع، وبالتالي فإن لها تأثيرات مهمة على الرفاه الاقتصادي للسكان على المستوى الكلي.

ويبين الملحق الإحصائي الشكل رقم (8) الاتجاهات المتوقعة لنسب الإعاقة ويتضح ان نسبة الإعاقة في الأراضي الفلسطينية ستخضع عن مستواها الحالي الذي يبلغ 79 في عام 2011 ليصل الى 68 بحلول عام 2025، ويعزى هذا الانخفاض الكبير المتوقع في نسبة الإعاقة الى انخفاض مستوى الخصوبة الكلي ومعدل المواليد الخام عن مستواها الحالي، كما أنه من المتوقع ان تنخفض نسبة الإعاقة الإجمالية بقطاع غزة من 88 في عام 2011 لتصل الى 76 في عام 2025، وفي المقابل سيكون الانخفاض في نسبة الإعاقة الإجمالية للضفة الغربية أكثر حدة، حيث يتوقع ان تنخفض من 75 في عام 2011 إلى 63 في عام 2025.

3.5.2 الفئات العمرية التفصيلية

يشير التركيب العمري للسكان في الأراضي الفلسطينية عام 2011 الى ان نسبة الأفراد 0 - 14 سنة قد بلغ 40.8 % من مجمل سكان الأراضي الفلسطينية، في حين بلغت نسبة كبار السن 65 سنة فأكثر نحو 2.9 % فقط، وعلى مستوى قطاع غزة يشير التركيب العمري للسكان ان نسبة الأفراد 0 - 14 سنة قد بلغ 44.1 % من مجمل سكان القطاع، في حين بلغت نسبة كبار السن 65 سنة فأكثر نحو 2.4 % فقط. كما يشير التركيب العمري للسكان في الضفة الغربية لعام 2011 أن نسبة الأفراد 0 - 14 سنة قد بلغ 38.9 % من مجمل سكان الضفة الغربية، في حين بلغت نسبة كبار السن 65 سنة فأكثر نحو 3.3 % . وتشير الاسقاطات السكانية ان نسبة الأفراد أقل من 15 سنة في الأراضي الفلسطينية عام 2015 ستبلغ 39.4 % في حين ستصل نسبتهم عام 2020 نحو 38.3 % وعام 2025 الى نحو 34.6 %، كما ستبلغ نسبة الأفراد 65 فأكثر لعام 2015 نحو 2.9 % وستصل نسبتهم عام 2020 نحو 3.1 % وترتفع عام 2025 لتصل 4.0 %.

وعلى مستوى المنطقة تشير الاسقاطات السكانية ان نسبة الأفراد أقل من 15 سنة في قطاع غزة عام 2015 ستبلغ 43.0 % في حين ستصل نسبتهم عام 2020 نحو 41.9 % وعام 2025 الى نحو 40.3 %، كما ستبلغ نسبة الأفراد 65 فأكثر لعام 2015 نحو 2.4 % وستصل نسبتهم عام 2020 نحو 2.5 % وترتفع عام 2025 لتصل 2.9 %.

وفي الضفة الغربية من المتوقع ان تبلغ نسبة الأفراد أقل من 15 سنة عام 2015 نحو 37.2 % في حين ستصل نسبتهم عام 2020 نحو 35.0 % وعام 2025 الى نحو 34.6 %، كما ستبلغ نسبة الأفراد 65 فأكثر لعام 2015 نحو 3.2 % وستصل نسبتهم عام 2020 نحو 3.4 % وترتفع عام 2025 لتصل 3.5 %.

الواقع الديمغرافي في الأراضي الفلسطينية

1.3 حجم السكان وتوزيعهم

بناء على التقديرات التي أعدها الجهاز المركزي للإحصاء الفلسطيني والتي بنيت بالاعتماد على نتائج التعداد العام للسكان والمساكن والمنشآت 2007، فقد بلغ عدد السكان المقدر منتصف عام 2011 في الأراضي الفلسطينية حوالي 4.17 مليون نسمة، منهم 2.12 مليون ذكر و2.05 مليون أنثى بنسبة جنس مقدارها 103.2 ذكر لكل 100 أنثى. في حين بلغ عدد سكان الضفة الغربية المقدر حوالي 2.58 مليون نسمة، منهم 1.31 مليون ذكر و1.27 مليون أنثى بنسبة جنس مقدارها 103.2 ذكر لكل 100 أنثى. بينما قدر عدد سكان قطاع غزة لنفس العام بحوالي 1.59 مليون نسمة، منهم 806 ألف ذكر و782 ألف أنثى بنسبة جنس مقدارها 103.1 ذكر لكل 100 أنثى. كما بلغت نسبة السكان الحضر بناء على التقديرات السكانية منتصف عام 2011 حوالي 73.8 %، وبلغت نسبة السكان المقيمين في الريف 16.9 %، في حين بلغت نسبتهم في المخيمات 9.3 %.

تعتبر محافظة الخليل أكبر محافظات الضفة الغربية من حيث عدد السكان، حيث قدر عدد سكانها منتصف عام 2011 بحوالي 620 ألف نسمة، في حين تعتبر محافظة أريحا والأغوار أقل محافظات الضفة الغربية سكاناً، حيث قدر عدد سكانها بحوالي 47 ألف نسمة. وتعتبر محافظة غزة أكبر محافظات قطاع غزة من حيث عدد السكان، إذ قدر عددهم حوالي 552 ألف نسمة، وتعتبر محافظة رفح أقل محافظات قطاع غزة من حيث عدد السكان، فقد قدر عدد سكانها حوالي 196 ألف نسمة.

وفيما يتعلق بتوزيع السكان حسب نوع التجمع تشير البيانات الى ما نسبة 73.8 % يقعون في تجمعات مصنفة حضر مقابل 16.9 % ريف و9.4 % مخيمات منتصف عام 2011. في حين بلغت هذه النسبة عام 1997 للحضر 53.1 % والريف 31.0 % والمخيمات 15.9 %.

2.3 الكثافة السكانية

الكثافة السكانية للأراضي الفلسطينية مرتفعة بشكل عام وفي قطاع غزة بشكل خاص، ويعود ذلك لتركز حوالي 1.6 مليون شخص في مساحة لا تتجاوز 365 كم² معظمهم من اللاجئين الفلسطينيين الذين هجروا من قراهم وبلداتهم التي احتلت عام 1948، هذا بالإضافة إلى الزيادة الطبيعية المرتفعة التي يتسم بها المجتمع الفلسطيني المقيم في الأراضي الفلسطينية، إذ بلغت الكثافة السكانية المقدرة لعام 2011 نحو 693 فرداً / كم² في الأراضي الفلسطينية، بواقع 456 فرداً / كم² في الضفة الغربية مقابل 4,353 فرداً / كم² في قطاع غزة. مع العلم ان 45.5 % من مساحة الضفة الغربية و24.0 % من مساحة قطاع غزة يمنع على الفلسطينيين الوصول إليها، نظراً لبناء المستوطنات الإسرائيلية وإقامة القواعد العسكرية عليها او حصرها وعزلها نتيجة لبناء جدار الضم والتوسع أو مناطق أمنية إسرائيلية.

الكثافة السكانية (فرد / كم²) في الأراضي الفلسطينية تقديرات منتصف عام، سنوات مختارة

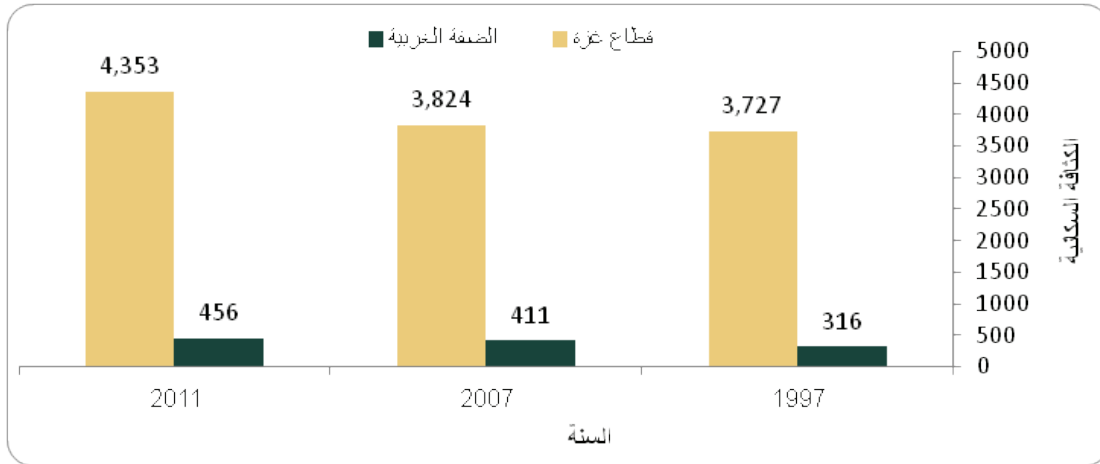

المصدر: الجهاز المركزي للإحصاء الفلسطيني، 2011. تقديرات منقحة بناءً على النتائج النهائية لتعداد العام للسكان والمساكن والمنشآت، 2007. رام الله - فلسطين.

3.3 التركيب العمري

يبين الهرم السكاني أن المجتمع الفلسطيني المقيم في الأراضي الفلسطينية مجتمع فتي، حيث تتسع قاعدة الهرم السكاني المتمثلة بالأفراد صغار السن دون الخامسة عشرة من العمر والذين يشكلون نسبة مرتفعة مقارنة بالفئات العمرية الأخرى. فقد أظهرت البيانات أن المجتمع الفلسطيني المقيم في قطاع غزة فتيًا بشكل أكبر مما هو عليه في الضفة الغربية، حيث قدرت نسبة الأطفال دون الخامسة من العمر في منتصف عام 2011 في الأراضي الفلسطينية بحوالي 14.7% من مجمل السكان، بواقع 13.7% في الضفة الغربية و16.3% في قطاع غزة. و قدرت نسبة الأفراد في الفئة العمرية (0 - 14) سنة للعام نفسه بحوالي 40.8% من مجمل السكان في الأراضي الفلسطينية، بواقع 38.9% في الضفة الغربية و44.1% في قطاع غزة، كما قدرت نسبة الأفراد في الفئة العمرية (15 - 29) سنة بحوالي 29.6% من مجمل السكان في الأراضي الفلسطينية. ويلاحظ انخفاض نسبة الأفراد الذين تبلغ أعمارهم 65 سنة فأكثر حيث قدرت نسبتهم في منتصف عام 2011 بحوالي 2.9% في الأراضي الفلسطينية، بواقع 3.3% في الضفة الغربية و2.4% في قطاع غزة. ويتضح عند إلقاء نظرة عامة على التركيب العمري للسكان أن معظم سكان الأراضي الفلسطينية من صغار السن، كما يظهر أن هناك فروقاً واضحة في اتجاهات العمر الوسيط بين الضفة الغربية وقطاع غزة، حيث يبلغ العمر الوسيط المتوقع عام 2011 في الأراضي الفلسطينية 18.8 سنة، بواقع 19.7 سنة في الضفة الغربية و17.5 سنة في قطاع غزة.

الهرم السكاني في الأراضي الفلسطينية تقديرات منتصف عام، 2011

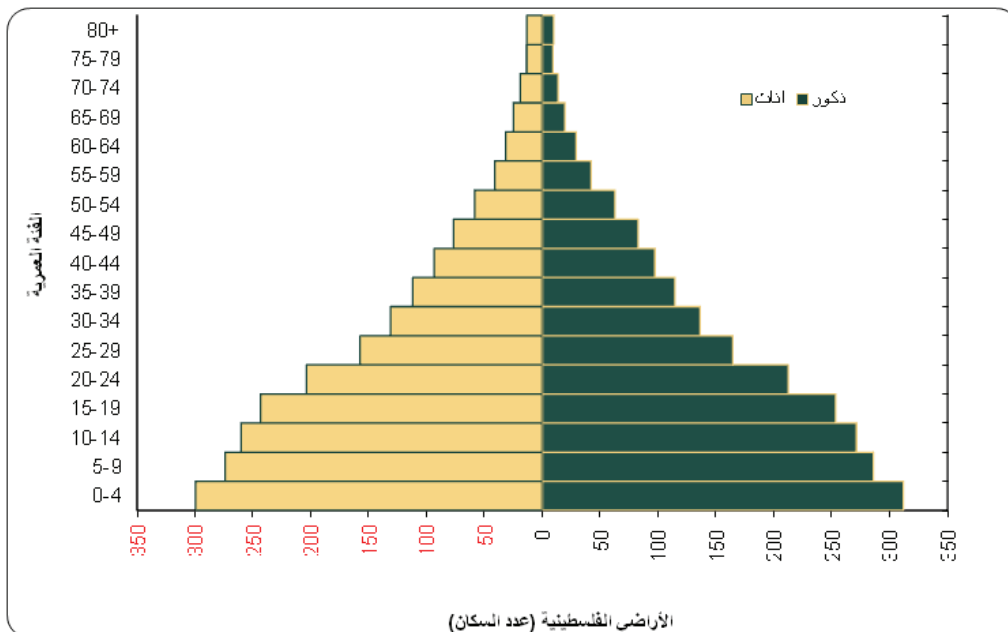

الجهاز المركزي للإحصاء الفلسطيني، 2011. تقديرات منقحة بناءً على النتائج النهائية لتعداد العام للسكان والمساكن والمنشآت، 2007. رام الله - فلسطين

4.3 الخصوبة

تعتبر الخصوبة في الأراضي الفلسطينية مرتفعة إذا ما قورنت بالمستويات السائدة حالياً في الدول الأخرى، ويعود ارتفاع مستويات الخصوبة إلى الزواج المبكر خاصة للإناث، والرغبة في الإنجاب، بالإضافة إلى العادات والتقاليد السائدة في المجتمع الفلسطيني، ولكن هنالك دلائل تؤكد على أن الخصوبة بدأت في الانخفاض خلال العقد الأخير من القرن الماضي. فاستناداً إلى نتائج مسح الأسرة الفلسطيني 2010، طرأ انخفاض على معدل الخصوبة الكلية في الأراضي الفلسطينية، حيث بلغ 4.2 مولوداً في العام 2010 مقابل 6.0 مولوداً في العام 1997. أما على مستوى المنطقة فيلاحظ استمرار ارتفاع معدل الخصوبة الكلية في قطاع غزة عنه في الضفة الغربية خلال الفترة (1997 - 2010)، حيث بلغ 3.8 مولوداً في العام 2010 في الضفة الغربية مقابل 5.6 مولوداً في العام 1997، أما في قطاع غزة فقد بلغ هذا المعدل 4.9 مولوداً في العام 2010 مقارنة بـ 6.9 مولوداً في العام 1997، وحسب نوع التجمع أشارت البيانات للعام 2010 إلى أن معدل الخصوبة الكلية بلغ للحضر 4.0 مولوداً و4.2 مولوداً في الريف و4.6 مولوداً في المخيمات. كما بلغ متوسط عدد الأطفال الذين سبق إنجابهم للنساء اللواتي سبق لهن الزواج في الأراضي الفلسطينية عام 2010 حوالي 4.3 طفلاً، بواقع 4.2 طفلاً في الضفة الغربية و4.5 أطفال في قطاع غزة.

يلاحظ ارتفاع معدل الخصوبة الكلية في الأراضي الفلسطينية مقارنة بالدول العربية³، إذ بلغ معدل الخصوبة الكلية في الأردن 3.8 مولود، وفي مصر 3.0 مولود، وفي تونس 2.1 مولود وذلك في العام 2010، لذا تعتبر الأراضي الفلسطينية من الدول ذات مستوى خصوبة مرتفع.

معدل الخصوبة الكلية في الأراضي الفلسطينية حسب المنطقة، (1997، 2010)**

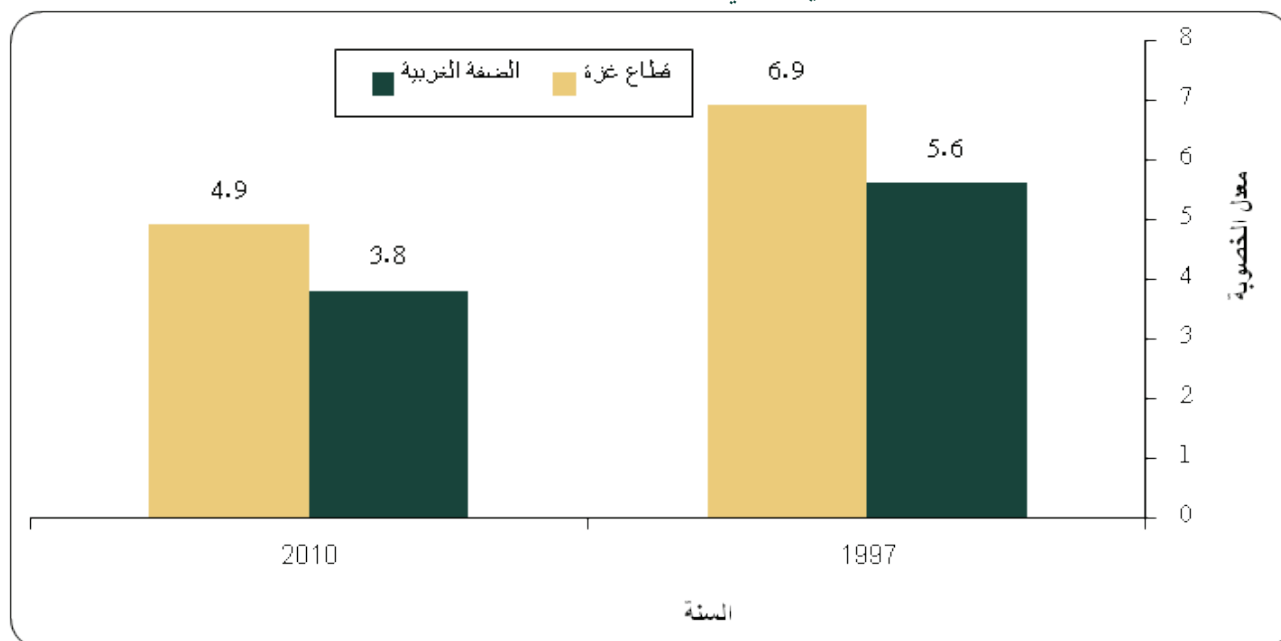

* المصدر: الجهاز المركزي للإحصاء الفلسطيني، 2011. قاعدة بيانات التعداد العام للسكان والمساكن والمنشآت، 1997. رام الله - فلسطين.
** المصدر: الجهاز المركزي للإحصاء الفلسطيني، 2011. قاعدة بيانات مسح الأسرة الفلسطيني 2010 (بيانات غير منشورة). رام الله - فلسطين.

معدل الخصوبة الكلية في الأراضي الفلسطينية حسب بعض الخصائص الخلفية، 2010



المجاز المركزي للإحصاء الفلسطيني، 2011. قاعدة بيانات مسح الأسرة الفلسطيني 2010. رام الله - فلسطين

ومن الملاحظ ان هناك تأثير لعمل المرأة وتعليمها على معدل الخصوبة الكلية، اذ ينخفض معدل الخصوبة الكلية للنساء المتعلقات والنساء العاملات مقارنة بالنساء الأقل تعليماً أو النساء خارج القوى العاملة.

5.3 الوفيات

تشير البيانات المتوفرة إلى أن معدلات الوفيات الخام منخفضة نسبياً إذا ما قورنت بالمعدلات السائدة في الدول العربية، إذ بلغ معدل الوفيات الخام في بعض الدول العربية لكل ألف من السكان في العام 2010 كما يلي: الأردن 4 حالات وفاة لكل ألف من السكان، اليمن 8 حالات، لبنان 5 حالات، مصر 6 حالات، تونس 6 حالات، وفي حين بلغ في السودان 11 حالة وفاة لكل ألف من السكان. كما يتوقع انخفاض معدلات الوفيات الخام المقدرة في الأراضي الفلسطينية من 4.0 حالة وفاة لكل 1000 من السكان عام 2011 إلى 3.6 حالة وفاة لكل 1000 من السكان عام 2015، أما على مستوى المنطقة فيلاحظ أن هناك فرقاً بسيطاً في معدل الوفيات الخام لكل من الضفة الغربية وقطاع غزة، حيث يتوقع انخفاض معدل الوفيات الخام من 4.1 حالة وفاة لكل ألف من السكان في عام 2011 في الضفة الغربية إلى 3.8 حالة وفاة لكل ألف من السكان عام 2015. في حين يتوقع انخفاض معدل الوفيات الخام في قطاع غزة من 3.9 حالة وفاة في العام 2011 إلى نحو 3.5 حالة وفاة لكل ألف من السكان عام 2015.

معدل الوفيات الخام المقدر في الأراضي الفلسطينية حسب المنطقة، (2011 - 2015)

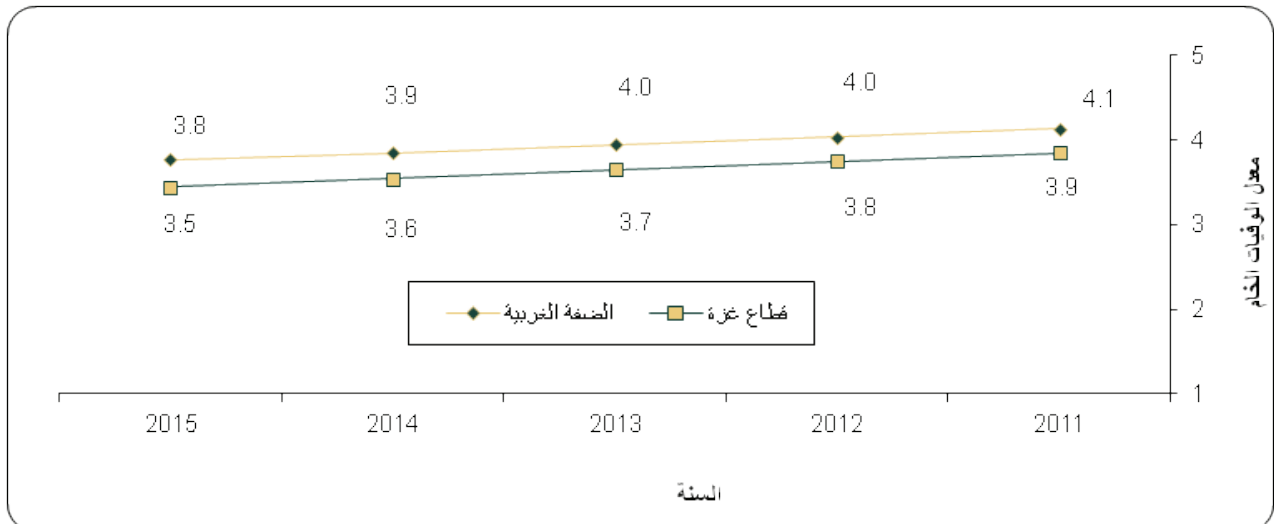

المجاز المركزي للإحصاء الفلسطيني، 2011. تقديرات منقحة بناء على النتائج النهائية للتعداد العام للسكان والمساكن والمنشآت، 2007. رام الله - فلسطين

وتحتل وفيات الرضع في الأراضي الفلسطينية موقعاً متوسطاً مقارنة مع الدول العربية إذ بلغ معدل وفيات الرضع في الأراضي الفلسطينية 20.6 لكل ألف مولود حي بواقع (18.8 لكل ألف مولود حي في الضفة الغربية و23.0 لكل ألف مولود حي في قطاع غزة) للفترة 2005 - 2010 وبلغ للاجئين 22.7 لكل ألف مولود حي مقابل 18.9 لكل ألف مولود حي لغير اللاجئين، كما بلغ هذا المعدل لعام 2010 في الأردن 23.0 لكل ألف مولود حي، وفي اليمن 59.0 لكل ألف مولود حي، وفي لبنان 19.0 لكل ألف مولود حي، وفي مصر 28.0 لكل ألف مولود حي، وفي تونس 18.0 لكل ألف مولود حي وفي السودان 81.0 لكل ألف مولود حي.

معدل وفيات الرضع في الأراضي الفلسطينية خلال الفترة 1995 - 2009 حسب بعض الخصائص الخلفية

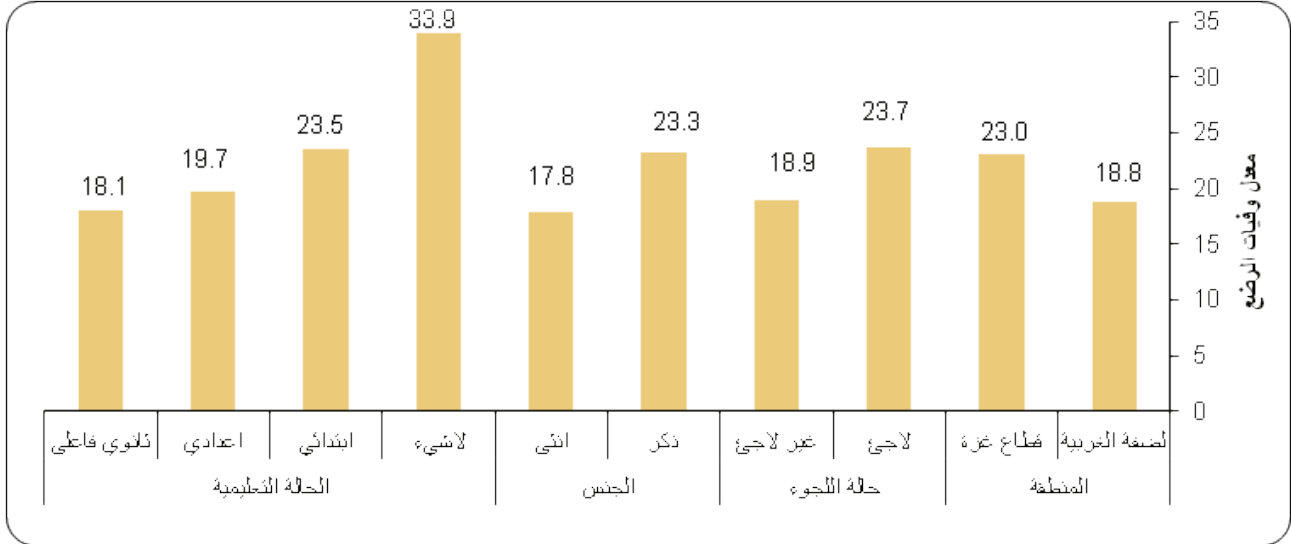

المصدر: الجهاز المركزي للإحصاء الفلسطيني، 2011. قاعدة بيانات مسح الأسرة الفلسطيني 2010. رام الله - فلسطين

6.3 توقع البقاء على قيد الحياة

نتيجة لانخفاض معدلات الوفاة في الأراضي الفلسطينية ارتفع العمر المتوقع للأفراد حيث بلغ توقع البقاء على قيد الحياة عام 2011 في الأراضي الفلسطينية 72.4 سنة بواقع 71.0 سنة للذكور و73.9 سنة للإناث، مع وجود اختلاف بين الضفة الغربية وقطاع غزة، حيث بلغ توقع البقاء على قيد الحياة عام 2011 في الضفة الغربية 72.8 سنة بواقع 71.4 سنة للذكور و74.3 سنة للإناث، في حين بلغ العمر المتوقع في قطاع غزة 71.8 سنة بواقع 70.5 سنة للذكور و73.2 سنة للإناث. ومن أسباب ارتفاع معدلات البقاء على قيد الحياة الأخرى تحسن المستوى الصحي والانخفاض التدريجي لمعدلات وفيات الرضع والأطفال.

توقع البقاء على قيد الحياة عند الولادة حسب المنطقة والجنس، 2011

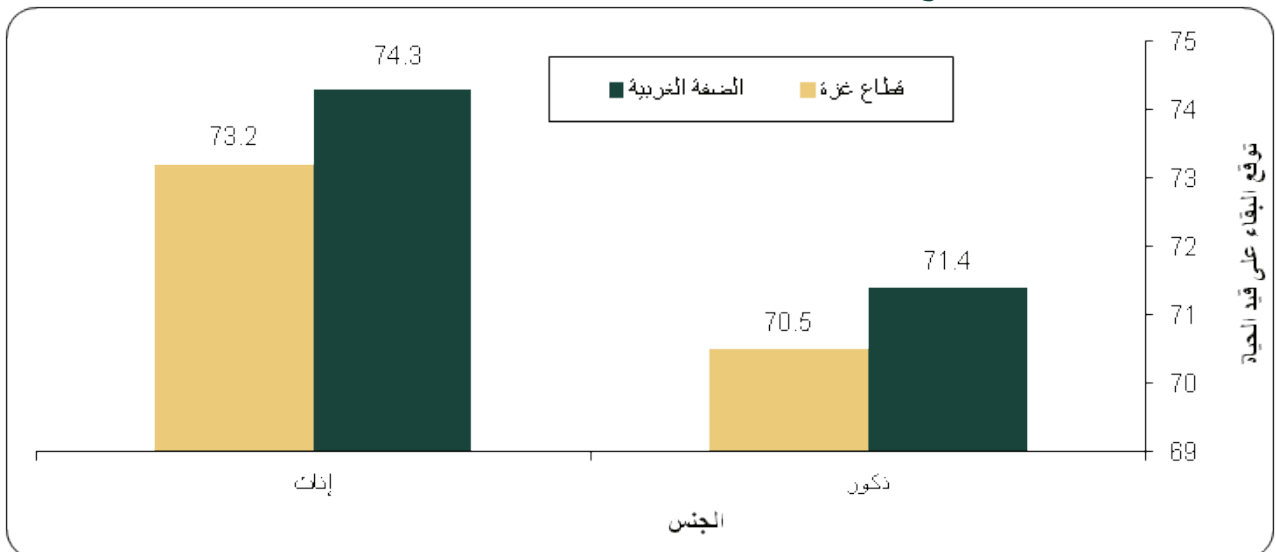

المصدر: الجهاز المركزي للإحصاء الفلسطيني، 2011. تقديرات منقحة بناء على النتائج النهائية للتعداد العام للسكان والمساكن والمنشآت، 2007. رام الله - فلسطين.

الواقع الاجتماعي في الأراضي الفلسطينية

1.4 الواقع الصحي

تظهر دراسة مؤشرات صحة الأم والطفل بشكل عام مدى التطور والتقدم في واقع المجتمعات والدول، ولذا فقد قام الجهاز المركزي للإحصاء الفلسطيني بإنجاز عدة مسوح ودراسات حول صحة الأمهات والأطفال في الأراضي الفلسطينية والتي شملت دراسة مجموعة من المؤشرات الخاصة بصحة الأمهات والأطفال لضمان مراقبة مدى التطور الحاصل على الخدمات الصحية المقدمة لهم، بالإضافة إلى أهميتها في المساهمة في تحسين الخدمات المقدمة للأمهات والأطفال، ومدى تمتعهم بحياة صحية وجسدية ونفسية سليمة، وتجنبهم التعرض للإصابة بالإعاقات الناتجة عن القصور بنظام الخدمات الصحية البشرية والمادية، أو تدني المعرفة للقائمين على رعاية الأطفال.

1.1.4 النظام الصحي في الأراضي الفلسطينية

يتولى الإشراف على تقديم الخدمات الصحية في الأراضي الفلسطينية أربع جهات، هي:

1.1.1.4 وزارة الصحة الفلسطينية

تقوم وزارة الصحة بتقديم الخدمات الصحية الأولية والثانوية للمواطنين الفلسطينيين كافة، حيث تشرف وزارة الصحة حالياً على 32.9 % من مجموع المستشفيات، وعلى 58.8 % من مجموع الأسرة، وعلى 64.1 % من مجموع عيادات الرعاية الصحية الأولية وفق بيانات عام 2010 .

2.1.1.4 وكالة الغوث الدولية (الانزوا)

تقدم وكالة غوث وتشغيل اللاجئين الفلسطينيين خدمات الصحة الأولية ومجموعة من الخدمات الوقائية والعلاجية المتكاملة مجاناً للاجئين الفلسطينيين عام 1948. تشرف وكالة الغوث الدولية على 1.3 % من مجموع المستشفيات، وعلى 1.2 % من مجموع الأسرة، وعلى 8.3 % من مجموع عيادات الرعاية الصحية الأولية وفق بيانات عام 2010.

3.1.1.4 المنظمات غير الحكومية

تميز هذا القطاع بأعلى عدد من الأطباء العاميين والمختصين نسبة إلى عدد العيادات التي يشرف عليها، حيث يشرف هذا القطاع على 39.5 % من مجموع المستشفيات، وعلى 30.7 % من مجموع الأسرة، وعلى 27.5 % من مجموع عيادات الرعاية الأولية وفق بيانات عام 2010.

4.1.1.4 القطاع الخاص

يشرف هذا القطاع على 26.3 % من مجموع المستشفيات، وعلى 9.3 % من مجموع الأسرة وفق بيانات عام 2010. وقد بدأ القطاع الخاص بالنمو والتوسع خاصة بعد تسلم السلطة الوطنية للنظام الصحي في فلسطين.

توزيع مؤسسات الرعاية الصحية الثانوية في الأراضي الفلسطينية حسب جهة الإشراف، 2008 - 2010

عدد الأسرة			عدد المستشفيات			جهة الإشراف
2010	2009	2008	2010	2009	2008	
3,002	2,917	2,857	25	25	24	وزارة الصحة
63	63	63	1	1	1	وكالة الغوث الدولية
1,567	1,639	1,517	30	30	30	المنظمات غير الحكومية
476	439	441	20	19	21	القطاع الخاص
5,108	5,058	4,878	76	75	76	المجموع

توزيع مؤسسات الرعاية الصحية الأولية في الأراضي الفلسطينية حسب جهة الإشراف، 2008 - 2010

عدد العيادات والمراكز الصحية			جهة الإشراف
2010	2009	2008	
453	440	425	وزارة الصحة
59	59	53	وكالة الغوث الدولية
194	194	178	المنظمات غير الحكومية
706	693	656	المجموع

2.1.4 الصحة العامة

2.1.4.1 التدخين

أظهرت البيانات للعام 2010 أن 15.8 % من الشباب في العمر 15 - 29 سنة في الأراضي الفلسطينية يدخنون؛ 30.1 % ذكور مقابل 0.8 % إناث. كما أشارت البيانات أن نسبة الأفراد 18 سنة فأكثر المدخنون في الأراضي الفلسطينية بلغت 22.5 % في عام 2010؛ 26.9 % في الضفة الغربية مقابل 14.6 % في قطاع غزة. في حين بلغت 27.5 % في العام 2000. كذلك أظهرت بيانات عام 2010 أن نسبة الأفراد 18 سنة فأكثر المدخنون من اللاجئين قد بلغت 20.7 % بالمقابل بلغت النسبة 24.0 % بين الأفراد 18 سنة من غير اللاجئين.

نسبة الأفراد 18 سنة فأكثر المدخنون حسب المنطقة، 2000، 2006، 2010

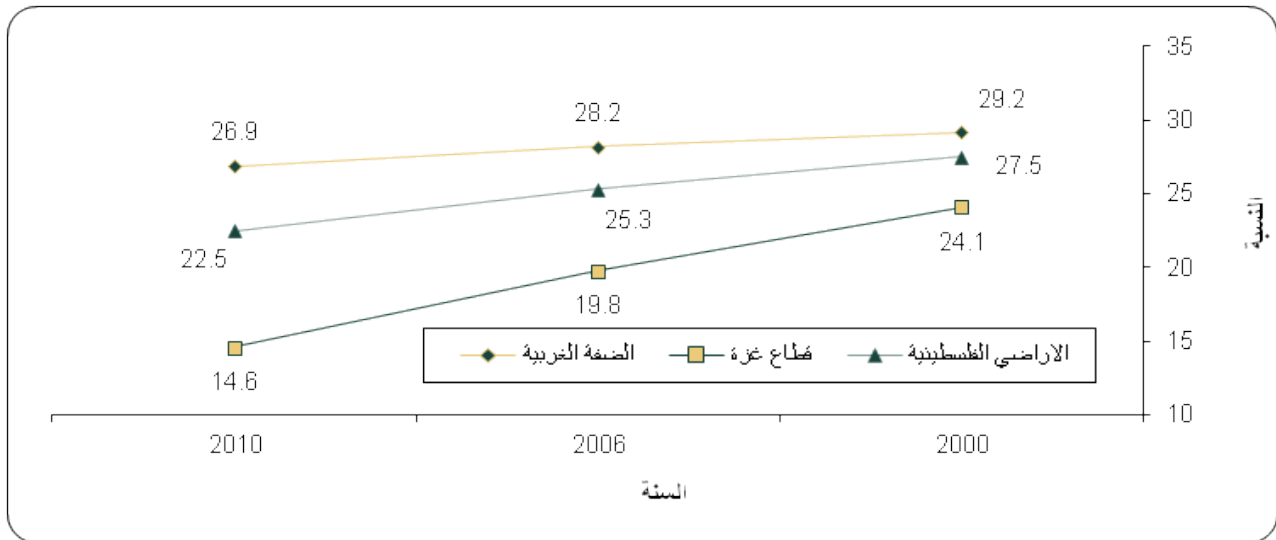

2.1.4.2 الأمراض المزمنة

أظهرت البيانات للعام 2010 أن 2.8 % من الشباب في العمر 15 - 29 سنة في الأراضي الفلسطينية مصابون بمرض مزمن واحد على الأقل عام 2010؛ 3.3 % ذكور مقابل 2.3 % إناث. و بلغت نسبة الأفراد 18 سنة فأكثر المصابون بمرض مزمن واحد على الأقل في الأراضي الفلسطينية في العام 2010 في الأراضي الفلسطينية 18.2 %؛ 19.4 % في الضفة الغربية مقابل 16.2 % في قطاع غزة. في حين بلغت هذه النسبة 11.5 % في العام 2000.

نسبة الأفراد 18 سنة المصابون بأمراض مزمنة حسب الجنس، 2010، 2006، 2000



3.1.4 الصحة الإنجابية

يشير الهدف الخامس من أهداف الألفية الإنمائية إلى تحسين الرعاية الصحية للأم وللحد من وفيات الأمومة، وذلك من خلال مراقبة عدة مؤشرات مرتبطة بصحة الأم منها وفيات الأمهات، معدل انتشار استخدام وسائل تنظيم أسرة كذلك نسبة الولادات التي تمت على يد كادر صحي مؤهل.

1.3.1.4 معدلات انتشار استخدام وسائل تنظيم الأسرة

أظهرت بيانات عام 2010 الى ان 52.5 % من النساء في العمر 15 - 49 سنة في الأراضي الفلسطينية يستخدمن وسيلة تنظيم أسرة؛ 55.1 % في الضفة الغربية مقابل 48.1 % في قطاع غزة، في حين كانت في الأراضي الفلسطينية 51.4 % في العام 2000.

نسبة انتشار استخدام وسائل تنظيم الأسرة حسب المنطقة، 2010، 2006، 2000

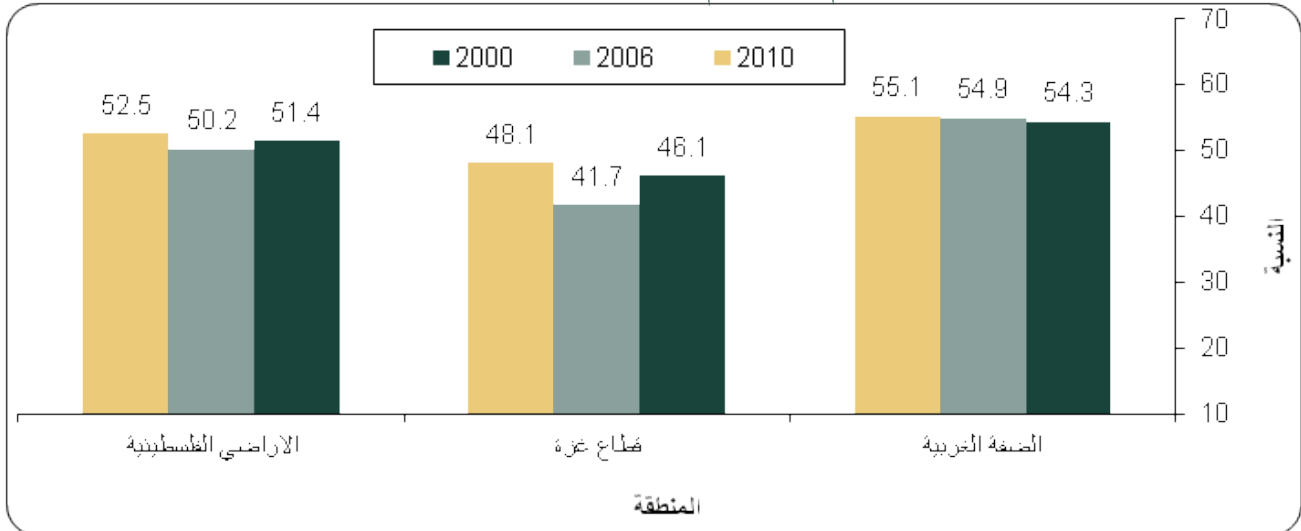

2.3.1.4 الحاجة غير الملباه في استخدام وسائل تنظيم الأسرة

19.3 % من النساء في العمر 15 - 49 سنة في الأراضي الفلسطينية والمتزوجات حالياً لديهن حاجة غير ملباه في استخدام وسائل تنظيم الأسرة عام 2010؛ 10.2 % يهدف المبادعة بين الأحمال و9.1 % يهدف الحد من الأحمال. وبلغت هذه النسبة 18.7% في الضفة الغربية مقابل 20.4 % في قطاع غزة. في حين بلغت في الأراضي الفلسطينية 12.4 % خلال عام 2006.

3.3.1.4 الرعاية أثناء الحمل والولادة

أظهرت بيانات عام 2010 إلى وجود تغطية عالية للرعاية الصحية أثناء الحمل حيث أن 99.2 % من السيدات 15 - 49 سنة في الأراضي الفلسطينية تلقين رعاية صحية لدى كادر مؤهل أثناء حملهن الأخير (4 زيارات على الأقل)، ولم تظهر البيانات تبايناً على مستوى المنطقة أو المحافظة، ومن ناحية أخرى أشارت البيانات أن 98.5 % من الولادات في الأراضي الفلسطينية تمت في مؤسسات صحية. في المقابل أظهرت بيانات عام 2010 أن 0.7 % من الولادات في الأراضي الفلسطينية تمت في المنازل؛ 1.1 % في الضفة الغربية مقابل 0.2 % في قطاع غزة. في حين بلغت في الأراضي الفلسطينية 5.2 % في العام 2000.

4.3.1.4 الرعاية الصحية بعد الولادة

الرعاية الصحية بعد الولادة تراوح مكانها حيث أظهرت بيانات عام 2010 أن 36.4 % من النساء 15 - 49 سنة في الأراضي الفلسطينية تلقين رعاية صحية بعد الولادة عام 2010؛ 40.6 % في الضفة الغربية و30.5 % في قطاع غزة. وسجلت محافظة القدس أعلى نسبة؛ 57.5 % مقارنة بباقي المحافظات.

4.1.4 صحة الطفل

1.4.1.4 سوء التغذية المزمن (نقص الوزن)

إن أحد أهداف الألفية الإنمائية التي تسعى الدول لتحقيقها تقليص الفقر المدقع والجوع والذي يقاس باستخدام عدة مؤشرات لها صلة بالنظام الغذائي، والتي تؤثر على مستويات نمو الأطفال خاصة. ومن بين هذه المؤشرات نسبة الأطفال دون الخامسة الذين يعانون من نقص الوزن. أظهرت بيانات عام 2010 أن 3.7 % من الأطفال دون الخامسة في الأراضي الفلسطينية يعانون من نقص الوزن؛ 3.8 % في الضفة الغربية مقابل 3.5 % في قطاع غزة، في حين كانت في الأراضي الفلسطينية 2.5 % في العام 2000.

نسبة انتشار نقص الوزن بين الأطفال حسب المنطقة، 2000، 2006، 2010

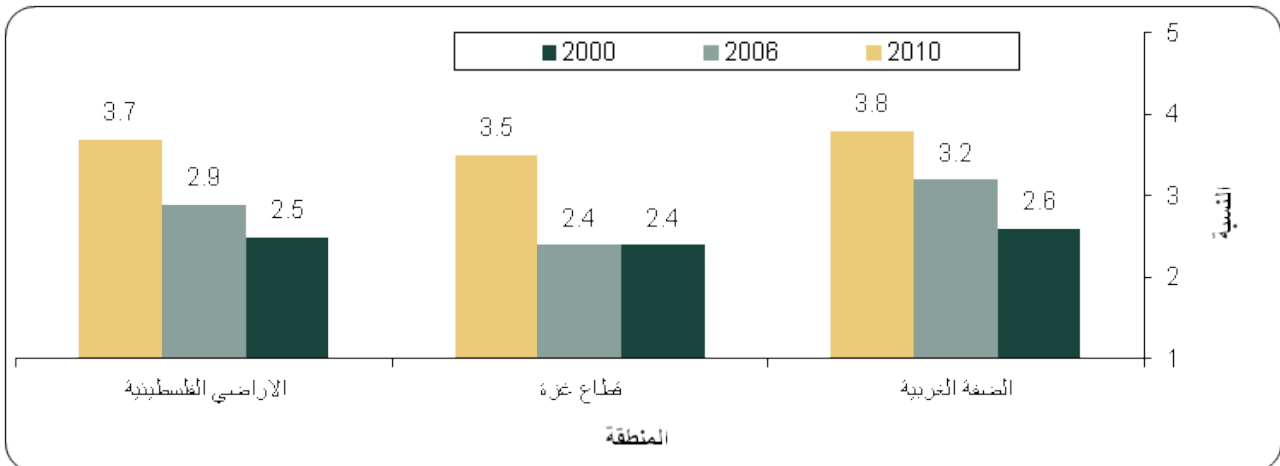

2.4.1.4 قصر القامة

أظهرت بيانات عام 2010 الى أن 10.6 % من الأطفال دون الخامسة في الأراضي الفلسطينية يعانون من قصر القامة؛ 11.3 % في الضفة الغربية مقابل حوالي 9.9 % في قطاع غزة. في حين كانت في الأراضي الفلسطينية 7.5 % في العام 2000.

نسبة انتشار قصر القامة بين الأطفال حسب المنطقة، 2000، 2006، 2010

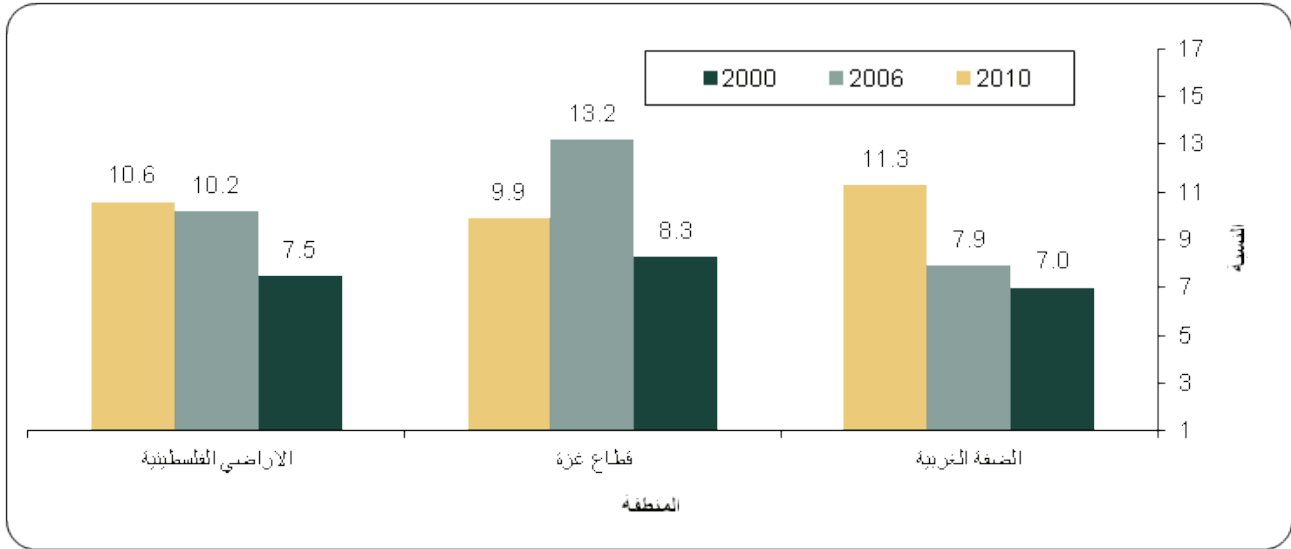

3.4.1.4 الهزال بين الأطفال

أفادت بيانات عام 2010 الى ان 3.3 % من الأطفال دون الخامسة في الأراضي الفلسطينية يعانون من الهزال؛ 2.8 % في الضفة الغربية مقابل 3.8 % في قطاع غزة، في حين كانت في الأراضي الفلسطينية 1.4 % في العام 2000.

نسبة انتشار الهزال بين الأطفال حسب المنطقة، 2000، 2006، 2010

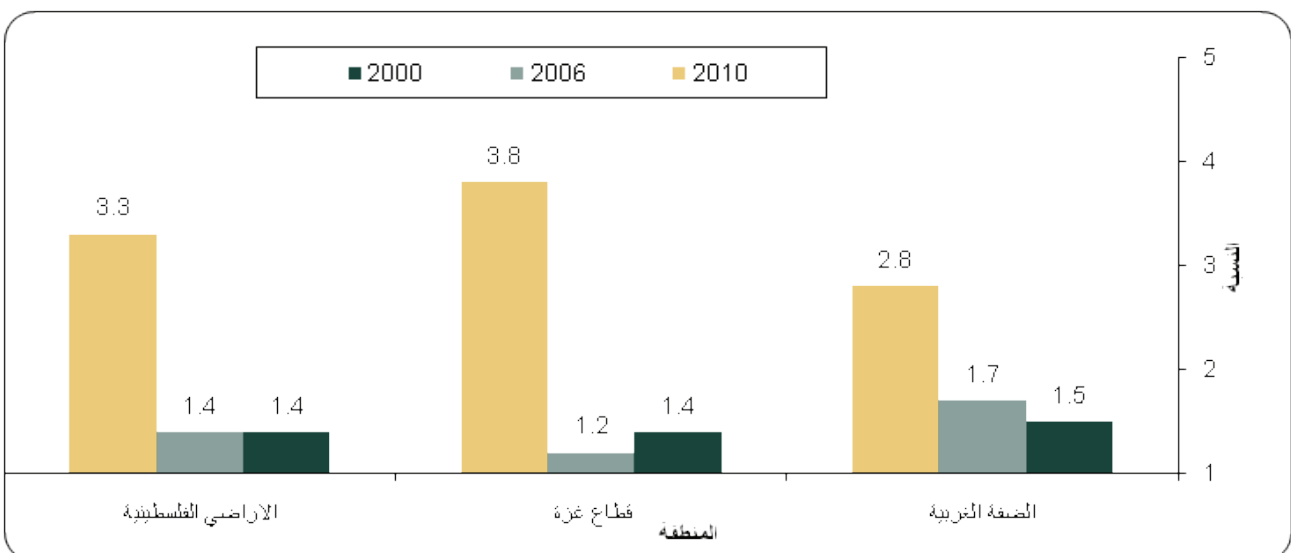

2.4 الواقع التعليمي في الأراضي الفلسطينية

1.2.4 التحصيل العلمي

أظهرت نتائج مسح القوى العاملة 1995 أن نسبة الأفراد (15 سنة فأكثر) الذين انهوا مرحلة التعليم الجامعي (بكالوريوس فأعلى) قد بلغت 4.3%. ونسبة الأفراد الذين لم ينهوا أية مرحلة تعليمية 26.5%، في حين أظهرت نتائج مسح القوى العاملة 2010 أن نسبة الأفراد (15 سنة فأكثر) الذين انهوا مرحلة التعليم الجامعي (بكالوريوس فأعلى) قد بلغت 10.4%، أما نسبة الأفراد الذين لم ينهوا أية مرحلة تعليمية فبلغت 11.2%.

وأظهرت هذه النتائج أن هناك تمايزاً بين الذكور والإناث في التحصيل العلمي، حيث أن نسبة الذكور الذين انهوا مرحلة التعليم الجامعي (بكالوريوس فأعلى) قد بلغت 11.5% وانخفضت لدى الإناث لتصل إلى 9.2% فقط. أما بالنسبة لمن لم ينهوا أية مرحلة تعليمية، فبلغت النسبة لدى الذكور 8.3% مقارنة مع 14.2% للإناث، وربما يعزى الفرق في التحصيل العلمي بين الذكور والإناث في الأراضي الفلسطينية إلى تفضيل الأهل لمواصلة تعليم الذكور على الإناث، أو أن الإناث تنقطع عن مواصلة الدراسة بسبب الزواج المبكر، أو لتردد بعض العائلات في إرسال بناتهم إلى مؤسسات تعليم عالٍ مختلطة.

كما أشارت بيانات عام 2010 إلى أن نسبة اللاجئين الفلسطينيين 15 سنة فأكثر الحاصلين على درجة البكالوريوس فأعلى إذ بلغت 10.7% من مجمل اللاجئين 15 سنوات فأكثر، في حين بلغت لغير اللاجئين 10.4% فقط. كما بلغت معدلات الالتحاق بالتعليم للأفراد 5 سنوات فأكثر لدى اللاجئين الفلسطينيين 44.5% (بواقع 44.2% للذكور و44.8% للإناث)، وهي أعلى من المعدلات الخاصة بغير اللاجئين إذ بلغت 43.8% (بواقع 42.8% للذكور و44.9% للإناث).

التوزيع النسبي للسكان الفلسطينيين (15 سنة فأكثر) حسب الحالة التعليمية والمنطقة والجنس، 2010

الحالة التعليمية	الأراضي الفلسطينية			الضفة الغربية			قطاع غزة		
	كلا الجنسين	ذكور	إناث	كلا الجنسين	ذكور	إناث	كلا الجنسين	ذكور	إناث
أمي	5.1	2.4	7.8	5.2	2.2	8.3	4.8	2.6	7.0
ملم	6.1	5.9	6.4	6.8	6.1	7.6	4.8	5.4	4.2
ابتدائي	15.5	16.9	14.0	16.8	18.2	15.5	13.0	14.6	11.5
إعدادي	37.4	38.9	35.9	37.4	39.6	35.1	37.4	37.5	37.2
ثانوي	21.1	20.1	22.1	19.2	19.0	19.5	24.4	22.1	26.7
دبلوم متوسط	4.5	4.4	4.6	4.5	4.3	4.6	4.6	4.7	4.5
بكالوريوس فأعلى	10.4	11.5	9.2	10.0	10.6	9.4	11.0	13.1	8.8
المجموع	100	100	100	100	100	100	100	100	100

المصدر: الجهاز المركزي للإحصاء الفلسطيني، 2011. قاعدة بيانات مسح القوى العاملة، 2010. رام الله - فلسطين

كما تظهر الإحصاءات المتوفرة لعام 2010 أن حوالي 44.7% من الشباب (15 - 29 سنة) ملتحقون بالتعليم بواقع 85.6% في الفئة العمرية (15 - 17 سنة)، و50.4% للفئة العمرية (18 - 22 سنة) و11.0% في الفئة العمرية (23 - 29 سنة). كما تشير الإحصاءات إلى أن معدلات التسرب (سواء التحق وترك أو لم يلتحق بالتعليم أبداً) لفئة الشباب (15 - 29 سنة) في الأراضي الفلسطينية قد بلغت 30.1% (34.6% للذكور و25.4% للإناث).

مؤشرات مختارة للتعليم للأفراد (15 - 29) سنة في الأراضي الفلسطينية في العام 2010

المؤشر	الجنس	
	ذكور	إناث
الالتحاق بالتعليم	41.4	48.0
التسرب الإجمالي	24.0	26.6

المصدر: الجهاز المركزي للإحصاء الفلسطيني، 2011. قاعدة بيانات مسح القوى العاملة 2010. رام الله - فلسطين. (بيانات غير منشورة)

من ناحية أخرى تشير بيانات عام 2010 إلى أن نسبة الذكور (15 - 29 سنة) الذين أنهوا مرحلة التعليم الجامعي الأولى بكالوريوس فأعلى تبلغ 8.1% وترتفع لدى الإناث (15 - 29 سنة) لتصل إلى 10.0%. أما بالنسبة لمن لم ينهوا أية مرحلة تعليمية، فتبلغ النسبة لدى الذكور 3.7% مقارنة مع 2.3% للإناث لنفس الفئة العمرية، كذلك تشير البيانات إلى أن 0.8% من الشباب (15 - 29 سنة) أميون بواقع 0.9% للذكور و0.7% للإناث.

التوزيع النسبي للأفراد (15 - 29 سنة فأكثر) في الأراضي الفلسطينية حسب الجنس والحالة التعليمية، 2010

المستوى التعليمي	الجنس	
	ذكور	إناث
أي	0.9	0.7
ملم	2.8	1.6
ابتدائي	12.2	7.8
إعدادي	48.1	45.6
ثانوي	25.3	30.9
دبلوم متوسط	2.7	3.3
بكالوريوس فأعلى	8.1	10.0
المجموع	100	100

المصدر: الجهاز المركزي للإحصاء الفلسطيني، 2011. قاعدة بيانات مسح القوى العاملة 2010. رام الله - فلسطين. (بيانات غير منشورة)

2.2.4 معرفة القراءة والكتابة

أظهرت نتائج مسح القوى العاملة 1995 أن نسبة الأمية بين الأفراد الذين أعمارهم 15 سنة فأكثر في الأراضي الفلسطينية تبلغ 15.7% بواقع 15.9% في الضفة الغربية و15.1% في قطاع غزة، بينما أظهرت نتائج مسح القوى العاملة 2010 أن نسبة الأمية بين الأفراد الذين أعمارهم 15 سنة فأكثر في الأراضي الفلسطينية تبلغ 5.1%، وتتفاوت هذه النسبة بشكل كبير بين الذكور والإناث، فبلغت بين الذكور 2.4%، في حين بلغت بين الإناث 7.8%، فقد أظهرت هذه النتائج تفاوتاً في نسبة الأمية بين الضفة الغربية وقطاع غزة، حيث بلغت 5.2% في الضفة الغربية بينما في قطاع غزة 4.8%، وقد يعود السبب في هذا التفاوت إلى ارتفاع نسبة السكان اللاجئين في قطاع غزة، وتوفر مدارس وكالة غوث وتشغيل اللاجئين الفلسطينيين بعد النكبة مباشرة، في الوقت الذي لم يكن يتوفر فيه مدارس في بعض التجمعات السكانية الريفية في الضفة الغربية، وخاصة أن السكان الريفيين يشكلون نسبة مرتفعة من سكان الضفة الغربية.

وخلال السنوات الأخيرة وبالتحديد منذ عام 1995 يلاحظ أن معدل الإلمام بالقراءة والكتابة لدى السكان الذين تتراوح أعمارهم بين 15 و24 سنة بارتفاع مستمر، حيث بلغ هذا المعدل للعام 2010 في الأراضي الفلسطينية 99.2%.

معدلات معرفة القراءة والكتابة للسكان الفلسطينيين (15 سنة فأكثر) حسب فئات العمر والجنس، 2010

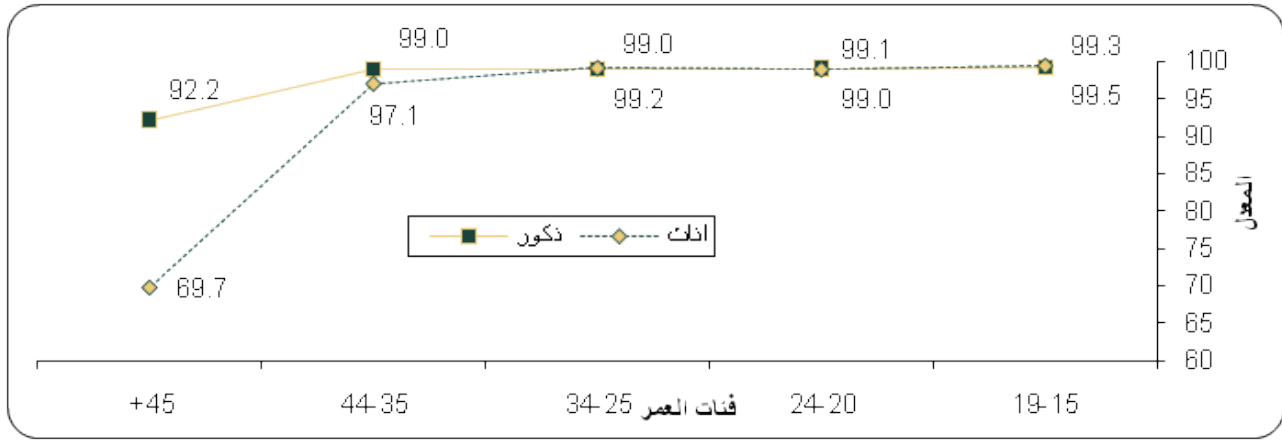

معدلات معرفة القراءة والكتابة للسكان الفلسطينيين (15 سنة فأكثر) حسب الجنس والمنطقة، 2010

المنطقة		الأراضي الفلسطينية	الجنس
قطاع غزة	الضفة الغربية		
95.2	94.8	94.9	كلا الجنسين
97.4	97.8	97.6	ذكور
93.0	91.7	92.2	إناث

المصدر: الجهاز المركزي للإحصاء الفلسطيني، 2011. قاعدة بيانات مسح القوى العاملة، 2010. رام الله - فلسطين

أما بالنسبة لحالة اللجوء فقد أشارت البيانات إلى أن نسبة الأمية بين اللاجئين الفلسطينيين المقيمين في الأراضي الفلسطينية تقل لدى اللاجئين مقارنة بغير اللاجئين، إذ بلغت نسبة الأمية للاجئين الفلسطينيين خلال عام 2010 وللأفراد 15 سنة فأكثر 4.9% في حين بلغت لغير اللاجئين 5.2%. كما أشارت البيانات عام 2010 حول معدلات معرفة القراءة والكتابة للأفراد 15 سنة فأكثر عدم وجود فروق إحصائية على مستوى حالة اللجوء إذ بلغت تلك المعدلات لدى اللاجئين 95.1% (بواقع 97.6% للذكور و92.7% للإناث)، في حين بلغت هذه المعدلات لغير اللاجئين 94.8% (بواقع 97.5% للذكور و92.2% للإناث).

3.2.4 المدارس

أظهرت نتائج قاعدة بيانات مسح التعليم للعام الدراسي 1994 / 1995 بأن عدد المدارس في ذلك العام قد بلغ 1,474 مدرسة في الأراضي الفلسطينية، وكان عدد المتحقيين بها 617,868 طالباً وطالبة يقوم بتدريسهم 19,843 معلماً ومعلمة، في حين بينت النتائج المستمدة من قاعدة بيانات مسح التعليم للعام الدراسي 2010 / 2011 بأن هناك 2,652 مدرسة في الأراضي الفلسطينية، وأن عدد الطلبة في هذه المدارس هو 1,116,991 طالباً وطالبة يدرسون في 36,320 شعبة ويقوم بتدريسهم 47,652 معلماً ومعلمة.

نلاحظ أن الأراضي الفلسطينية اقتربت جداً من تحقيق الهدف المنشود على صعيد التعليم، حيث بلغت نسبة الإناث إلى الذكور في التعليم الأساسي 98 أنثى لكل 100 ذكر في العام الدراسي 2010 / 2011، بينما في المرحلة الثانوية بلغت النسبة 118 أنثى لكل 100 ذكر في العام الدراسي 2010 / 2011، وفي التعليم العالي بلغت النسبة 128 أنثى لكل 100 ذكر في العام الدراسي 2009 / 2010.

مؤشرات التعليم العام في العام الدراسي، 2010 / 2011

المنطقة		الأراضي الفلسطينية	المؤشر
قطاع غزة	الضفة الغربية		
المدارس			
677	1975	2652	المجموع
399	1573	1972	حكومة
238	98	336	وكالة
40	304	344	خاصة
الطلبة			
450,254	666,737	1,116,991	كلا الجنسين
223,464	330,434	553,898	ذكور
226,790	336,303	563,093	إناث
الشعب			
12,486	23,834	36,320	المجموع
5,379	9,248	14,627	ذكور
4,807	9,841	14,648	إناث
2,300	4,745	7,045	مختلطة
المعلمون			
17,465	30,187	47,652	كلا الجنسين
7,664	12,258	19,922	ذكور
9801	17929	27,730	إناث

ملاحظة: البيانات لا تشمل مدارس البلدية والمعارف الإسرائيلية في القدس.

المصدر: الجهاز المركزي للإحصاء الفلسطيني، 2010. قاعدة بيانات مسح التعليم للعام الدراسي 2010 / 2011 - وزارة التربية والتعليم العالي. رام الله - فلسطين

4.2.4 التعليم العالي

بينت النتائج لمسح التعليم للعام الدراسي 1994 / 1995 بأن عدد الطلبة المنتهين بالجامعات والكليات الجامعية التي تمنح درجة البكالوريوس فاعلي قد بلغ 29,380 طالباً وطالبة، وعدد المنتهين بكليات المجتمع المتوسطة قد بلغ 4,110 طالباً وطالبة، بينما أشارت النتائج المستمدة من قاعدة بيانات مسح التعليم للعام الدراسي 2009 / 2010 بأن هناك 14 جامعة و16 كلية جامعية تقدم برامج تمنح درجة البكالوريوس فاعلي في الأراضي الفلسطينية، يلتحق بها 182,453 طالب وطالبة، وان عدد الكليات المتوسطة في الأراضي الفلسطينية بلغ 20 كلية التحق بها 11,614 طالباً وطالبة.

مؤشرات التعليم العالي في العام الدراسي، 2009 / 2010

الكليات المتوسطة	الجامعات*	المؤشر
طلبة		
6,955	78,132	ذكور
4,659	104,321	إناث
11,614	182,453	كلا الجنسين
خريجو 2008 / 2009		
1,601	10,928	ذكور
1,476	16,201	إناث
3,077	27,129	كلا الجنسين
هيئة التدريس**		
383	4,878	ذكور
116	1,061	إناث
499	5,939	كلا الجنسين

ملاحظة:

* بيانات الجامعات تشمل طلبة وخريجو الدبلوم المتوسط والبكالوريوس والدراسات العليا في الجامعات والكليات الجامعية.

** المتفرغون فقط

المصدر: الجهاز المركزي للإحصاء الفلسطيني، 2011. قاعدة بيانات مسح التعليم للعام الدراسي 2009 / 2010 - وزارة التربية والتعليم العالي. رام الله - فلسطين

3.4 النشاطات الثقافية

1.3.4 الصحف اليومية

تشير البيانات للعام 2009 أن 32.1% من الأسر الفلسطينية تحصل على الصحف اليومية، بواقع 35.1% في الضفة الغربية و26.2% في قطاع غزة. وتفيد البيانات المتوفرة أن 31.5% من الأفراد الذين أعمارهم 10 سنوات وأكثر في المجتمع الفلسطيني يقرؤون الصحف (بواقع 34.9% للذكور و28.0% للإناث)، علماً بأن هناك اختلافاً ملحوظاً في هذه النسبة بين الضفة الغربية وقطاع غزة، ففي حين بلغت النسبة 38.7% في الضفة الغربية انخفضت إلى 19.0% في قطاع غزة.

2.3.4 الاستماع للراديو

تفيد بيانات عام 2009 أن 55.9% من الأسر تستمع للمحطات الإذاعية (بواقع 51.7% في الضفة الغربية و64.1% في قطاع غزة)، أما بالنسبة لاستماع الأفراد (10 سنوات فأكثر) للراديو فقد بلغت النسبة 45.7% في الأراضي الفلسطينية (بواقع 46.9% للذكور و44.5% للإناث).

3.3.4 قراءة الكتب

تشير البيانات للعام 2009 أن 61.0% من الأفراد (10 سنوات فأكثر) يقرؤون الكتب (أي أنه من بين كل 10 أفراد أعمارهم 10 سنوات فأكثر في الأراضي الفلسطينية هناك 6 أفراد يقرؤون الكتب)، بواقع 62.7% في الضفة الغربية و58.0% في قطاع غزة. وبواقع 58.0% للذكور، و64.2% للإناث.

مؤشرات ثقافية مختارة للأفراد (10 سنوات فأكثر) حسب الجنس والمنطقة، 2009

قطاع غزة	الضفة الغربية	الأراضي الفلسطينية	المؤشر والجنس
كلا الجنسين			
19.0	38.7	31.5	قراءة الصحف
58.0	62.7	61.0	قراءة الكتب
88.1	95.1	92.5	مشاهدة التلفزيون
44.5	46.5	45.7	الاستماع للراديو
32.3	25.2	27.8	الاستماع لصوت فلسطين
ذكور			
20.0	43.5	34.9	قراءة الصحف
56.7	58.7	58.0	قراءة الكتب
88.0	95.0	92.5	مشاهدة التلفزيون
46.7	47.0	46.9	الاستماع للراديو
34.4	25.8	28.9	الاستماع لصوت فلسطين
إناث			
17.9	33.8	28.0	قراءة الصحف
59.4	67.1	64.2	قراءة الكتب
88.1	95.1	92.6	مشاهدة التلفزيون
42.2	45.9	44.5	الاستماع للراديو
30.2	24.7	26.7	الاستماع لصوت فلسطين

المصدر: الجهاز المركزي للإحصاء الفلسطيني، 2011. مسح الثقافة الأسري، 2009. النتائج الرئيسية. رام الله - فلسطين.

4.3.4 الانتساب للمؤسسات العامة

أما فيما يتعلق بالانتساب لبعض المؤسسات العامة، فقد أفادت بيانات عام 2009 أن 6.9% من الأفراد (10 سنوات فأكثر) منتسبون لناد رياضي، وأن 4.3% من الأفراد منتسبون لجمعيات خيرية، وأن 4.6% من الأفراد منتسبون لاتحاد أو نقابة. كما أشارت البيانات إلى أن 3.3% من الأفراد منتسبون لمكتبة عامة وأن 3.5% من الأفراد منتسبون لحزب سياسي، بينما 3.0% من الأفراد منتسبون لناد ثقافية.

الواقع الاقتصادي في الأراضي الفلسطينية

1.5 المشاركة في القوى العاملة

تعتبر المشاركة في القوى العاملة مؤشراً أساسياً لمدى نشاط سوق العمل وفاعليته في توفير فرص العمل. فقد أشارت نتائج مسح القوى العاملة إلى انخفاض نسبة المشاركة إلى 41.1 % من إجمالي القوة البشرية (الأفراد الذين أعمارهم 15 سنة فأكثر) في العام 2010 مقارنة مع 41.6 % للعام 2009. وبينت نتائج مسح القوى العاملة خلال الفترة الزمنية 1995 - 2010 أن نسبة المشاركة بقيت تتذبذب حول قيم متقاربة إذ بلغت أدنى نسبة لها 37.9 % في العام 2002 بينما بلغت أعلى نسبة 41.7 % في العام 2007.

يبدو التفاوت ملحوظاً في نسب المشاركة في القوى العاملة بين الرجال والنساء على طول الفترة الزمنية 1995 - 2010، فبينما ارتفعت نسب المشاركة لدى النساء من 11.2 % في العام 1995 إلى 14.7 % في العام 2010، حافظت نسبة مشاركة الرجال على نفس المعدل تقريباً 66.9 % في العام 1995 و66.8 % في العام 2010.

وعلى مستوى الشباب (15 - 29) سنة يبدو الفرق واضحاً بين مشاركة الذكور والإناث، حيث بلغت النسبة للذكور 53.6 % مقارنة مع 12.6 % للإناث في العام 2010، وعلى مستوى المنطقة فهناك اختلاف بين نسب المشاركة لفئة الشباب إذ بلغت النسبة 36.2 % في الضفة الغربية مقابل 29.3 % في قطاع غزة.

من جانب آخر، بلغت نسبة المشاركة في العام 2010 في الضفة الغربية 43.7 % مقابل 36.4 % في قطاع غزة. ويبدو التذبذب قليلاً في نسب المشاركة خلال الفترة الزمنية نفسها سواء في الضفة الغربية أو في قطاع غزة، حيث تراوحت النسب في الضفة الغربية بين 40.6 % في العام 1995 و43.8 % في العام 2009، بينما تراوحت النسب في قطاع غزة بين 35.4 % في العام 1995 و37.6 % في العام 2009. أما على مستوى حالة اللجوء فقد بلغت نسبة المشاركة في القوى العاملة للاجئين 37.7 % ولغير للاجئين 42.6 %.

نسبة القوى العاملة المشاركة من بين الأفراد 15 سنة فأكثر في الأراضي الفلسطينية حسب الجنس، سنوات مختارة

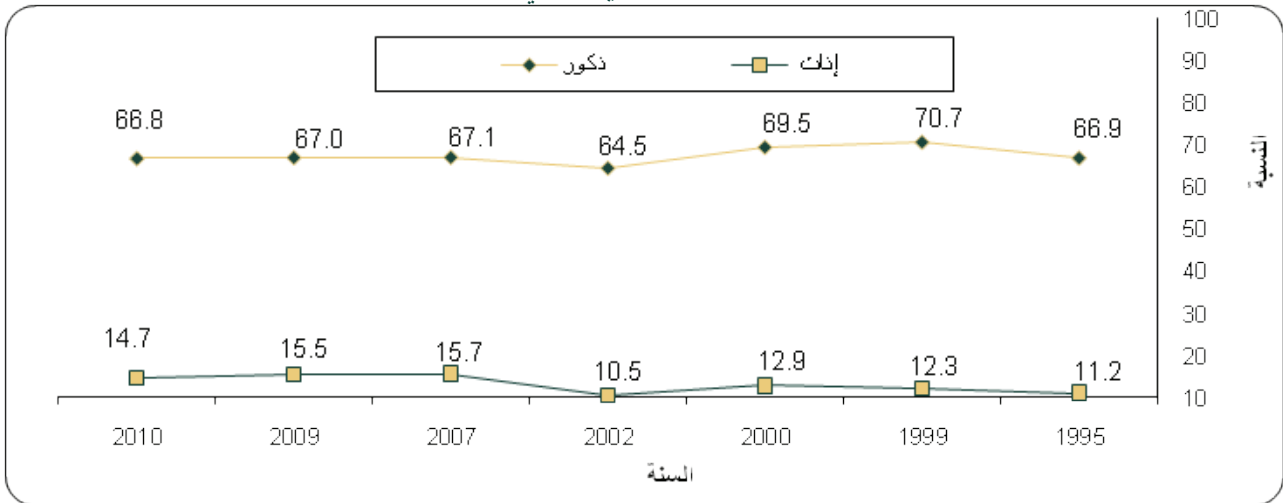

2.5 البطالة

أظهرت البيانات إلى أن نسبة العاطلين عن العمل من بين المشاركين في القوى العاملة في العام 2010 بلغت 23.7 % أي حوالي ربع المشاركين في القوى العاملة، ويبدو التذبذب في نسب البطالة ممتاثلاً للتذبذب في نسب المشاركة حيث سجلت أعلى نسبة للبطالة 31.2 % في ذروة أحداث انتفاضة الأقصى في العام 2002 خلال الفترة 1995 - 2010، بينما سجلت أدنى نسبة للبطالة 11.8 % في العام 1999 خلال نفس الفترة.

نظراً لاختلاف الطبيعة الجغرافية والاجتماعية والسياسية فإن نسب البطالة في الضفة الغربية تختلف كثيراً عنها في قطاع غزة حيث تذبذبت نسب البطالة في الضفة الغربية خلال الفترة الزمنية نفسها بين أعلى نسبة لها 28.2 % في العام 2002 وأدنى نسبة لها 9.5 % في العام 1999. بينما تراوحت هذه النسب في قطاع غزة بين أعلى نسبة لها 40.6 % في العام 2008 وأدنى نسبة لها 16.9 % في العام 1999، أما على مستوى حالة اللجوء يبدو الفرق واضحاً بين نسب البطالة للاجئين ولغير اللاجئين، فقد بلغت النسبة للاجئين 29.5 % ولغير اللاجئين 20.5 % في العام 2010. كذلك يلاحظ انه يوجد فرق ما بين الذكور والإناث (15 - 29) سنة، إذ بلغ معدل البطالة للذكور 67.8 % مقابل 53.6 % للإناث في العام 2010.

من الملاحظ من خلال البيانات السابقة أن هناك اختلاف في تأثير الوضع السياسي في كل من الضفة الغربية وقطاع غزة على نسب البطالة إذ بلغت أعلى نسبة للبطالة في الضفة الغربية في العام 2002 أثناء أحداث انتفاضة الأقصى، بينما بلغت أعلى نسبة للبطالة في قطاع غزة في العام 2008 إثر الحرب الإسرائيلية على القطاع في الربع الرابع من العام 2008.

يبدو أن أحداث انتفاضة الأقصى كان تأثيرها على نسب البطالة بين الذكور أكثر من تأثيرها على نسب البطالة بين الإناث، حيث كانت نسب البطالة بين الإناث لفترة ما قبل عام 2000 أعلى منها بين الذكور حيث بلغت النسبة بين الإناث 13.0 % عام 1999 مقابل 11.6 % للذكور، بينما انعكست الصورة عقب أحداث الانتفاضة لتصبح نسب البطالة بين الذكور أكثر منها بين الإناث ففي العام 2002 بلغت نسب البطالة بين الذكور 33.5 % مقابل 17.0 % بين الإناث.

نسبة البطالة بين الأفراد 15 سنة فأكثر في الأراضي الفلسطينية حسب المنطقة، سنوات مختارة

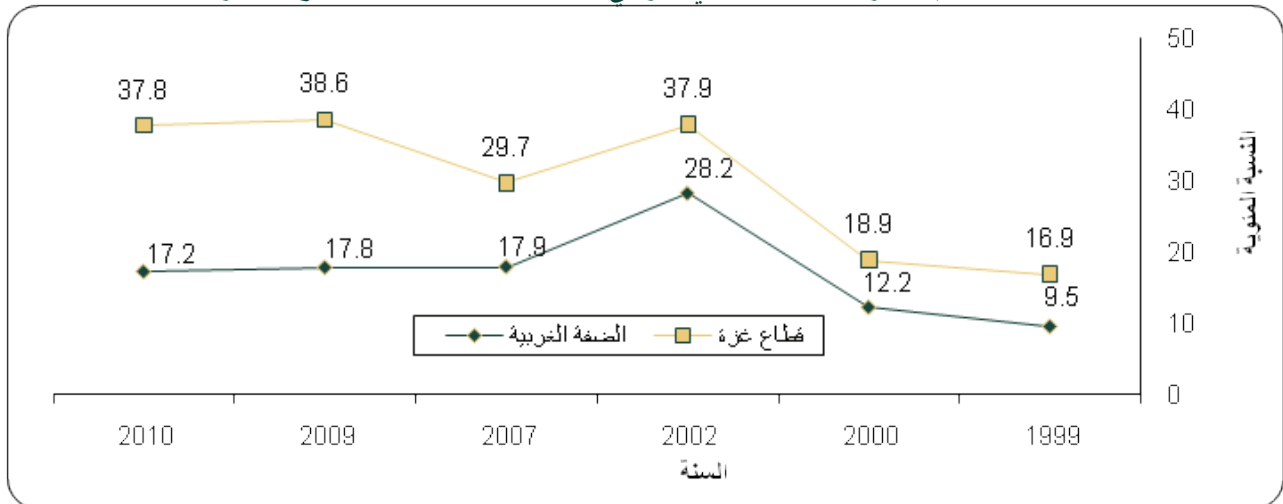

3.5 العلاقة بقوة العمل

أشارت البيانات إلى أن نسبة العاملين عمالة محدودة من بين المشاركين في القوى العاملة في العام 2010 بلغت 7.1 %، ويبدو التذبذب في نسب العمالة المحدودة والعمالة التامة ممتاثلاً للتذبذب في نسب المشاركة والبطالة حيث سجلت أعلى نسبة للعمالة المحدودة 21.1 % في العام 1995 خلال فترة البحث، بينما سجلت أدنى نسبة للعمالة المحدودة 4.0 % في العام 2001 خلال نفس الفترة. أما بالنسبة للعمالة التامة فقد تراوحت بين أعلى نسبة 82.8 % في العام 1999 وأدنى نسبة 60.7 % في العام 1995 نتيجة لارتفاع نسبة العمالة المحدودة في هذا العام.

عند النظر إلى نسب العمالة التامة والمحدودة من حيث الجنس، فإن نسب العمالة المحدودة بين الذكور أعلى منها بين الإناث سواء في الضفة الغربية أو في قطاع غزة، حيث بلغت نسبة العمالة المحدودة في الأراضي الفلسطينية 7.1 % في العام 2010 بواقع 8.1 % بين الذكور و2.7 % بين الإناث، وعلى مستوى الضفة الغربية فقد بلغت نسبة العمالة المحدودة 7.8 % في العام نفسه بواقع 9.0 % بين الذكور و2.6 % بين الإناث، أما على مستوى قطاع غزة فقد بلغت النسبة 5.7 % بواقع 6.2 % بين الذكور و3.0 % بين الإناث.

توزيع القوى العاملة في الأراضي الفلسطينية حسب العلاقة بقوة العمل والجنس، 2010

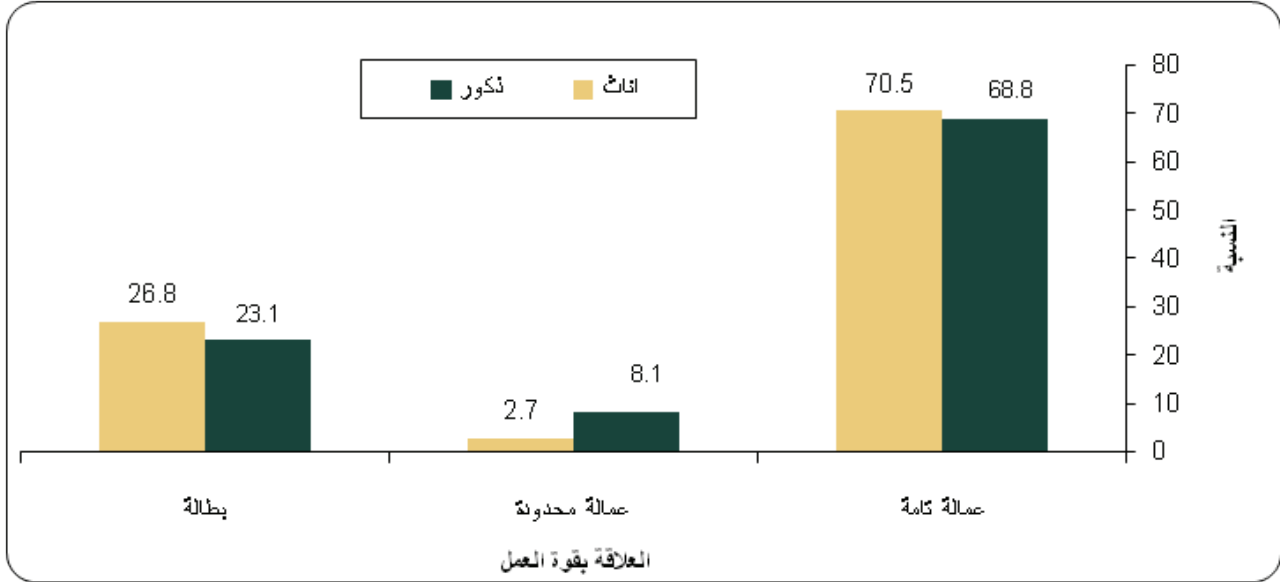

المصدر: الجهاز المركزي للإحصاء الفلسطيني، 2011. قاعدة بيانات مسح القوى العاملة، 2010. رام الله - فلسطين

4.5 العمالة حسب المهنة

احتلت مهنة الفنيين والمتخصصين والمساعدين والكتبة أعلى نسبة تشغيل في الأراضي الفلسطينية، حيث بلغت 24.3 % خلال العام 2010، بواقع 18.3 % للذكور و53.7 % للإناث، كما كانت تحتل هذه المهنة أعلى نسبة في الأعوام السابقة 25.5 % في العام 2009 و23.4 % في العام 2008. تليها مهنة عمال الخدمات والباعة في الأسواق 19.9 % بواقع 21.9 % للذكور و10.5 % للإناث، كما بقيت مهنة المشرعين وموظفي الإدارة العليا تشغل أدنى نسبة من العاملين خلال الفترة 1995 - 2010، حيث بلغت 5.0 % في العام 2010 بواقع 5.3 % للذكور و3.5 % للإناث، تليها مهنة مشغلو الآلات ومجموعها 7.8 % بواقع 9.2 % للذكور و1.4 % للإناث.

5.5 العمالة حسب مكان العمل

بلغت نسبة العاملين من الضفة الغربية في إسرائيل والمستوطنات 10.5 % في العام 2010 في حين كانت نسبتهم قبل انتفاضة الأقصى (العام 1999) 22.9 %، أما في قطاع غزة لم يستطع أي عامل العمل في إسرائيل والمستوطنات منذ العام 2006 في حين كانت نسبتهم قبل انتفاضة الأقصى (العام 1999) 15.7 %.

6.5 العمالة حسب قطاع العمل

استوعب القطاع العام في الأراضي الفلسطينية 24.0 % من العاملين في العام 2010. ويعد القطاع الخاص الأكثر تشغيلاً في الأراضي الفلسطينية، وتتذبذب نسبة العاملين في هذا القطاع بناء على تذبذب نسب العاملين في القطاع العام وإسرائيل والمستوطنات. شهدت الفترة 2000 - 2004 زيادة في نسبة العاملين في القطاع الخاص في الأراضي الفلسطينية ثم بقيت النسبة في الفترة التي تليها تتذبذب بشكل طفيف.

تراوحت نسبة العاملين من الضفة الغربية في القطاع الخاص بين أعلى نسبة 73.0 % في العام 2004 وأدنى نسبة 64.4 % في العام 2000، وتعد نسبة العاملين في إسرائيل والمستوطنات المؤثر الرئيسي على نسبة العاملين في القطاع الخاص. أما في قطاع غزة فقد تراوحت النسبة بين أعلى نسبة 66.3 % في العام 2003 وأدنى نسبة 51.9 % في العام 2009 وكان هذا الانخفاض بسبب ارتفاع نسبة العاملين في القطاع العام في قطاع غزة خلال هذه الفترة.

تعتبر إسرائيل والمستوطنات قطاعاً تشغيلياً هاماً خاصة للعاملين من الضفة الغربية، حيث بلغت نسبة العاملين من الضفة الغربية في إسرائيل والمستوطنات 21.4 % في العام 2000 لتتخفض تدريجياً خلال سنوات انتفاضة الأقصى حيث وصلت أدنى نسبة 10.7 % في العام 2004 ثم تعاود النسبة الارتفاع لتصل إلى 14.2 % في العام 2010. أما في قطاع غزة فإن نسبة العاملين من قطاع غزة في إسرائيل والمستوطنات أقل بكثير منها في الضفة الغربية حيث بلغت النسبة 12.7 % في العام 2000 وبقيت تتناقص حتى عام 2005 إذ بلغت 0.4 % ومنذ العام 2006 حتى الآن لم يتمكن أي عامل من قطاع غزة من العمل في إسرائيل والمستوطنات.

7.5 مؤشرات الإنمائية الألفية لسوق العمل

تعتبر نسبة العالة للإفراد 15 سنة فأكثر إلى مجموع السكان لهذه الفئة احد ابرز مؤشرات الإنمائية الألفية لسوق العمل ويلاحظ تراجع في هذه النسبة للعام 2010، حيث بلغت 31.3 % (بواقع 36.2 % في الضفة الغربية و 22.7 % في قطاع غزة) مقارنة مع العام 2000 حيث كانت 35.7 % بواقع (38.5 % في الضفة الغربية و 30.3 % في قطاع غزة).

اما مؤشر حصة النساء من الوظائف المدفوعة الأجر في القطاع الغير زراعي فيلاحظ تحسن هذه النسبة حيث كانت النسبة 13.7 % في العام 2000 لتصل إلى 17.5 % في العام 2010.

اما بالنسبة لمؤشر نسبة العاملين لحسابهم الخاص فقد كانت تتذبذب هذه النسبة خلال الفترة الزمنية 1995 – 2010، حيث بلغت أعلى نسبة لها 27.8 % في العام 2003، بينما بلغت أدنى نسبة لها 18.7 % في العام 1999، وفي عام 2010 بلغت هذه النسبة 18.8 %، اما بالنسبة للعاملين كأعضاء أسرة غير مدفوعي الأجر فقد بلغت أعلى نسبة لها 12.0 % في العام 2007 بينما بلغت أدنى نسبة لها 7.2 % في العام 2010.

مستويات المعيشة وظروف السكن والبيئة المحيطة

1.6 مستويات المعيشة في الأراضي الفلسطينية

1.1.6 إنفاق الأسرة الشهري

بلغ متوسط إنفاق الأسرة الشهري في الأراضي الفلسطينية 886.9 ديناراً أردنياً في العام 2010، وبلغ المتوسط في الضفة الغربية 993.8 ديناراً مقابل 680.7 ديناراً أردنياً في قطاع غزة لأسرة متوسطة حجمها 5.7 فرداً في الضفة الغربية و6.6 فرداً في قطاع غزة، وذلك بناءً على نتائج مسح إنفاق واستهلاك الأسرة لعام 2010. وأظهرت البيانات أن متوسط إنفاق الأسرة الكلي الشهري في الضفة الغربية يزيد عن مثيله في قطاع غزة بنسبة 46.0 %، وكذلك وجود فرق بين الضفة والقطاع في نسبة الإنفاق النقدي على مجموعات الطعام من مجموع الإنفاق الكلي، إذ بلغت 34.1 % في الضفة الغربية و42.6 % في قطاع غزة.

أما على مستوى نوع التجمع السكاني فقد أظهرت البيانات فروقا واضحة حسب نوع التجمع السكاني فمتوسط الإنفاق الشهري الأعلى كان في التجمعات الحضرية والأدنى في المخيمات. فقد بلغ متوسط إنفاق الأسرة الشهري في المخيمات 717.7 ديناراً وفي الريف 876.5 ديناراً مقابل 910.7 ديناراً في التجمعات الحضرية. وقد بلغت نسبة الإنفاق على الطعام من مجموع الإنفاق الكلي بين الريف والمخيمات 37.2 % و40.6 % على التوالي، وهي نسبة ترتفع عن مثيلتها في الحضر، حيث بلغت نسبة الإنفاق على الطعام في الحضر 35.7 % لعام 2010.

أما بالنسبة للتغيرات التي حصلت على متوسط إنفاق الأسرة الشهري في الأراضي الفلسطينية خلال الفترات 2004 - 2007 و2009 - 2010، أظهرت النتائج (انظر الشكل أدناه) إلى ارتفاع متوسط إنفاق الأسرة الشهري بالأسعار الجارية لعام 2010 مقارنة مع الأعوام السابقة 2004 - 2007 و2009، فقد ارتفع متوسط إنفاق الأسرة الشهري في الأراضي الفلسطينية عام 2010 بنسبة 65.7 % مقارنة مع العام 2004، بينما ارتفع بنسبة 12.4 % مقارنة مع العام 2009.

متوسط إنفاق الأسرة الشهري بالدينار الأردني في الأراضي الفلسطينية للأعوام 2004 - 2007، 2009 - 2010

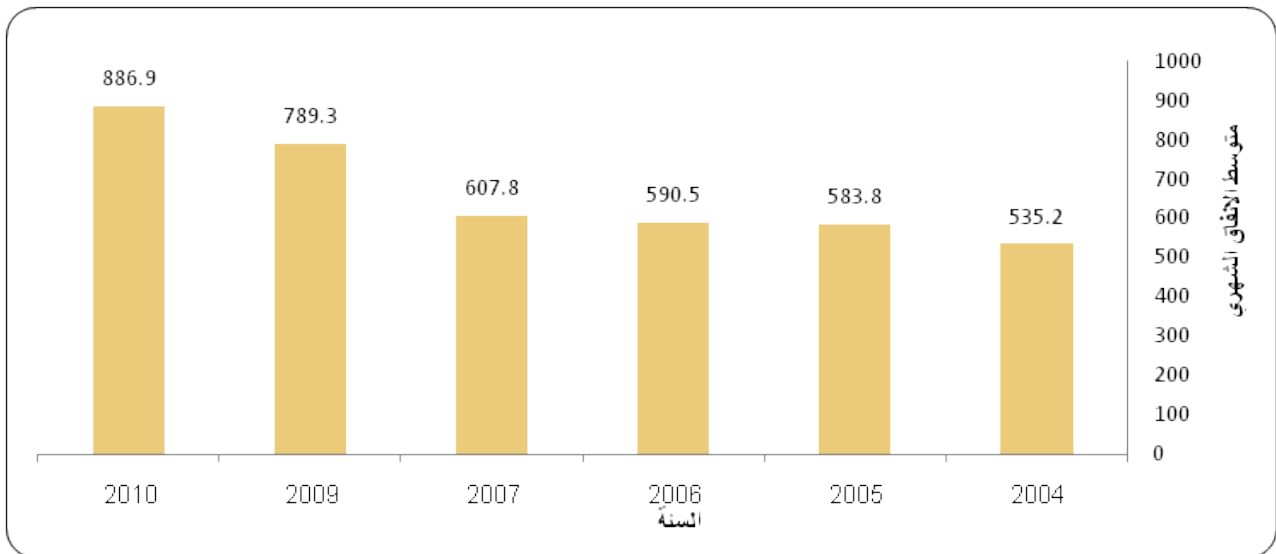

كما أشارت النتائج أن متوسط إنفاق الأسرة الشهري بالأسعار الجارية في الضفة الغربية ارتفع في العام 2010 مقارنة مع الأعوام السابقة 2004 - 2007 و2009، حيث ارتفع متوسط إنفاق الأسرة الشهري بنسبة 79.4 % في العام 2010 مقارنة مع العام 2004، بينما ارتفع متوسط إنفاق الأسرة الشهري بالأسعار الجارية في قطاع غزة في العام 2005 مقارنة مع العام 2004 بنسبة 4.6 %، وذلك بسبب الظروف السياسية والحصار الاقتصادي الذي فرض على الأراضي الفلسطينية وخاصة بعد الانتخابات التشريعية في عام 2006، حصل انخفاض في متوسط إنفاق الأسرة الشهري بالأسعار الجارية في قطاع غزة للأعوام 2006 - 2007 مقارنة مع العام 2004، حيث انخفض متوسط إنفاق الأسرة الشهري بنسبة 16.8 % في العام 2007 مقارنة مع العام 2004، بينما يلاحظ أن متوسط إنفاق الأسرة الشهري في قطاع غزة ارتفع في العام 2010 مقارنة مع العام 2007، حيث ارتفع من 414.5 دينار في العام 2007 إلى 680.7 دينار في العام 2010 أي ارتفع بنسبة 64.2 %، وكذلك ارتفع بنسبة 2.8 % مقارنة مع العام 2009. (أنظر الجدول أدناه).

متوسط إنفاق الأسرة الشهري بالدينار الأردني في الأراضي الفلسطينية حسب المنطقة للأعوام 2004 - 2010

المنطقة	2004	2005	2006	2007	2009	2010
الأراضي الفلسطينية	535.2	583.8	590.5	607.8	789.3	886.9
الضفة الغربية	553.9	615.5	632.3	707.7	855.0	993.8
قطاع غزة	498.2	521.3	509.0	414.5	662.1	680.7

2.1.6 إنفاق الفرد الشهري

أظهرت نتائج مسح إنفاق واستهلاك الأسرة لعام 2010 وجود فرق واضح في متوسط إنفاق الفرد الشهري في قطاع غزة والضفة الغربية حيث بلغ 103.1 ديناراً في قطاع غزة مقابل 173.1 ديناراً في الضفة الغربية، حيث يزيد متوسط إنفاق الفرد الشهري في الضفة الغربية عن مثيله في قطاع غزة بنسبة 67.9 %. تشير البيانات الى وجود فرق واضح في متوسط إنفاق الفرد الشهري حسب نوع التجمع، فبلغ في التجمعات الحضرية 152.1 ديناراً مقابل 144.3 ديناراً و118.1 ديناراً في الريف والمخيمات على التوالي. والجدول التالي يعرض متوسط إنفاق الفرد الشهري على مجموعات السلع والخدمات للأعوام 2004 - 2007، 2009 - 2010.

متوسط إنفاق الفرد الشهري بالدينار الأردني في الأراضي الفلسطينية للأعوام 2004 - 2007، 2009 - 2010

مجموعات السلع والخدمات	2004	2005	2006	2007	2009	2010
الإفناق النقدي على الطعام	29.0	30.5	32.5	35.1	47.2	53.6
الملابس	5.3	6.5	6.0	6.8	9.2	9.3
المسكن	7.9	7.9	8.6	6.3	11.4	12.8
التجهيزات المنزلية	4.8	5.6	5.6	6.0	7.0	8.2
الرعاية الطبية	4.4	3.3	4.4	4.5	6.9	5.8
وسائل النقل والاتصالات	10.4	11.9	12.7	13.9	18.9	22.4
التعليم	2.7	3.0	3.6	3.3	4.5	5.2
النشاطات الترفيهية والثقافية	2.0	2.3	1.8	2.3	2.7	2.2
العناية الشخصية	2.0	2.3	2.3	2.5	3.5	4.1
سلع أخرى*	12.1	16.2	14.8	14.7	19.8	23.9
الإفناق النقدي الكلي	80.6	89.5	92.3	95.4	131.1	147.5

* تشمل التبغ والسجائر، والتحويلات النقدية، والضرائب، والإفناق على سلع وخدمات غير الطعام ونفقات غير استهلاكية أخرى.

3.1.6 الفقر⁽⁴⁾

قدر خط الفقر للأسرة المرجعية المكونة من خمسة أفراد (بالغين اثنين وثلاثة أطفال) في الأراضي الفلسطينية 2,237 شيكلاً إسرائيلياً جديداً خلال عام 2010 (حوالي 609 دولار أمريكي)، بينما بلغ خط الفقر المدقع لنفس الأسرة المرجعية 1,783 شيكلاً إسرائيلياً جديداً (حوالي 478 دولار أمريكي) بمعدل سعر صرف الدولار الأمريكي مقابل الشيكال 3.73 خلال عام 2010.

بلغت نسبة الفقر بين الأفراد الفلسطينيين خلال العام 2010 وفقاً لأنماط الاستهلاك 25.7% (بواقع 18.3% في الضفة الغربية و38.0% في قطاع غزة). كما تبين أن حوالي 14.1% من الأفراد في الأراضي الفلسطينية يعانون من الفقر المدقع وفقاً لأنماط الاستهلاك الحقيقية للأسرة، (بواقع 8.8% في الضفة الغربية و23.0% في قطاع غزة). وفي عام 2009 بلغت نسبة الأفراد الفقراء 26.2% (19.4% في الضفة الغربية و38.3% في قطاع غزة).

نسب الفقر بين الأفراد وفقاً لأنماط الاستهلاك الحقيقية حسب المنطقة في الأراضي الفلسطينية، 2010 - 2009

الفقر المدقع		الفقر		الفقر المدقع		الفقر		المنطقة
2010	2009	2010	2009	2010	2009	2010	2009	
المساهمة	النسبة	المساهمة	النسبة	المساهمة	النسبة	المساهمة	النسبة	
38.8	8.8	42.2	9.1	44.6	18.3	47.3	19.4	الضفة الغربية
61.2	23.0	57.8	21.9	55.4	38.0	52.7	38.3	قطاع غزة
100	14.1	100	13.7	100	25.7	100	26.2	الأراضي الفلسطينية

تظهر البيانات المتوفرة أهمية دور المساعدات المقدمة للأسر خلال العام 2010، حيث خفضت معدلات الفقر للأفراد بنسبة مقدارها 16.8% على مستوى الأراضي الفلسطينية (10.7% في الضفة الغربية و21.2% في قطاع غزة). وفي عام 2009، خفضت المساعدات المقدمة للأسر الفلسطينية معدلات الفقر للأفراد بنسبة مقدارها 17.9% على مستوى الأراضي الفلسطينية (12.6% في الضفة الغربية و22.1% في قطاع غزة).

نسب الفقر بين الأفراد وفقاً لأنماط استهلاك الأسرة الشهري في الأراضي الفلسطينية قبل المساعدات، 2010 - 2009

الفقر المدقع		الفقر		الفقر المدقع		الفقر		المنطقة
2010	2009	2010	2009	2010	2009	2010	2009	
المساهمة	النسبة	المساهمة	النسبة	المساهمة	النسبة	المساهمة	النسبة	
35.7	11.0	36.7	12.1	41.5	20.5	44.3	22.2	الضفة الغربية
64.3	33.0	63.3	36.7	58.5	48.2	55.7	49.2	قطاع غزة
100	19.2	100	21.0	100	30.9	100	31.9	الأراضي الفلسطينية

ومن خلال النظر إلى مؤشر فجوة الفقر ومؤشر شدة الفقر لكل من الضفة الغربية وقطاع غزة تشير البيانات إلى أن هناك اختلاف واضح في معدل فجوة وشدة الفقر بين الضفة الغربية وقطاع غزة، إذ أن الأسر الفقيرة في قطاع غزة أكثر فقراً من أسر الضفة الغربية. وتجدر الإشارة إلى أن فجوة الفقر هي مقياس حجم الفجوة الإجمالية الموجودة بين استهلاك الفقراء وخط الفقر (خط الفقر العادي)، أي إجمالي المبالغ المطلوبة لرفع مستويات استهلاك الفقراء إلى خط الفقر. (أنظر الجدول أدناه).

4 تستند إحصاءات الفقر على بيانات مسح إيفاق واستهلاك الأسرة، وقد تم اعتماد الاستهلاك الشهري وذلك لأن الاستهلاك يعكس الحاجات على نحو أفضل. وشكلت الأسرة المكونة من خمسة أفراد (بالغين اثنين وثلاثة أطفال) النسبة الأعلى من بين الأسر، لذلك تم اعتبارها الأسرة المرجعية في تحديد خط الفقر.

نسب فجوة وشدة الفقر وفقاً لأنماط الاستهلاك الحقيقية للأفراد حسب المنطقة في الأراضي الفلسطينية للأعوام، 2009 - 2010

2010		2009		المنطقة
شدة الفقر	فجوة الفقر	شدة الفقر	فجوة الفقر	
1.4	4.1	1.4	4.2	الضفة الغربية
3.9	10.3	3.8	10.1	قطاع غزة
2.4	6.4	2.3	6.3	الأراضي الفلسطينية

أما بالنسبة لتوزيع الفقر حسب نوع التجمع السكاني، فقد أظهرت البيانات الى أن نسبة الفقر لعام 2010 بين الأفراد القاطنين في المخيمات بلغت 32.4% تليها المناطق الحضرية بنسبة 25.8%، وفي الريف بنسبة 21.9%. وحسب مؤشر الفقر المدقع، تشير البيانات الى أن نسبة الأفراد الفقراء في التجمعات الحضرية ومخيمات اللاجئين (14.6%، 13.9% على التوالي) أعلى من المناطق الريفية، فقد بلغت النسبة فيها 12.1%.

نسب الفقر بين الأفراد وفقاً لأنماط الاستهلاك الحقيقية حسب نوع التجمع السكاني في الأراضي الفلسطينية، 2009 - 2010

الفقر المدقع				الفقر				نوع التجمع
2010		2009		2010		2009		
المساهمة	النسبة	المساهمة	النسبة	المساهمة	النسبة	المساهمة	النسبة	
75.8	14.6	73.8	13.8	73.3	25.8	73.2	26.2	حضر
14.9	12.1	16.3	13.0	14.8	21.9	17.5	26.6	ريف
9.3	13.9	9.8	14.4	11.9	32.4	9.3	26.2	مخيم

كما تظهر مؤشرات الفقر بصرف النظر عن المقياس المستخدم في قياس مؤشرات الفقر أن الأفراد في الأسر التي ترأسها إناث أكثر عرضة للفقر مقارنة بالأفراد في الأسر التي يرأسها ذكور للعام 2010. فقد أظهرت المؤشرات أن نسبة الفقر بين الأفراد وفقاً لأنماط الاستهلاك الشهري بين الأسر التي ترأسها إناث قد بلغت 29.8% مقابل 25.5% للأسر التي يرأسها ذكور.

كما من الأهمية ملاحظة نسبة انتشار الفقر بين الأفراد للأسر التي ترأسها إناث ارتفعت من 22.5% في عام 2009 الى 29.8% في عام 2010 (أي ارتفعت بنسبة 32.4%)، بينما انخفضت بين الأفراد للأسر التي يرأسها الذكور من 26.5% في عام 2009 الى 25.5% في عام 2010 (أي انخفضت بنسبة 3.8%).

نسب الفقر بين الأفراد وفقاً لأنماط الاستهلاك الحقيقية في الأراضي الفلسطينية حسب جنس رب الأسرة، 2009 - 2010

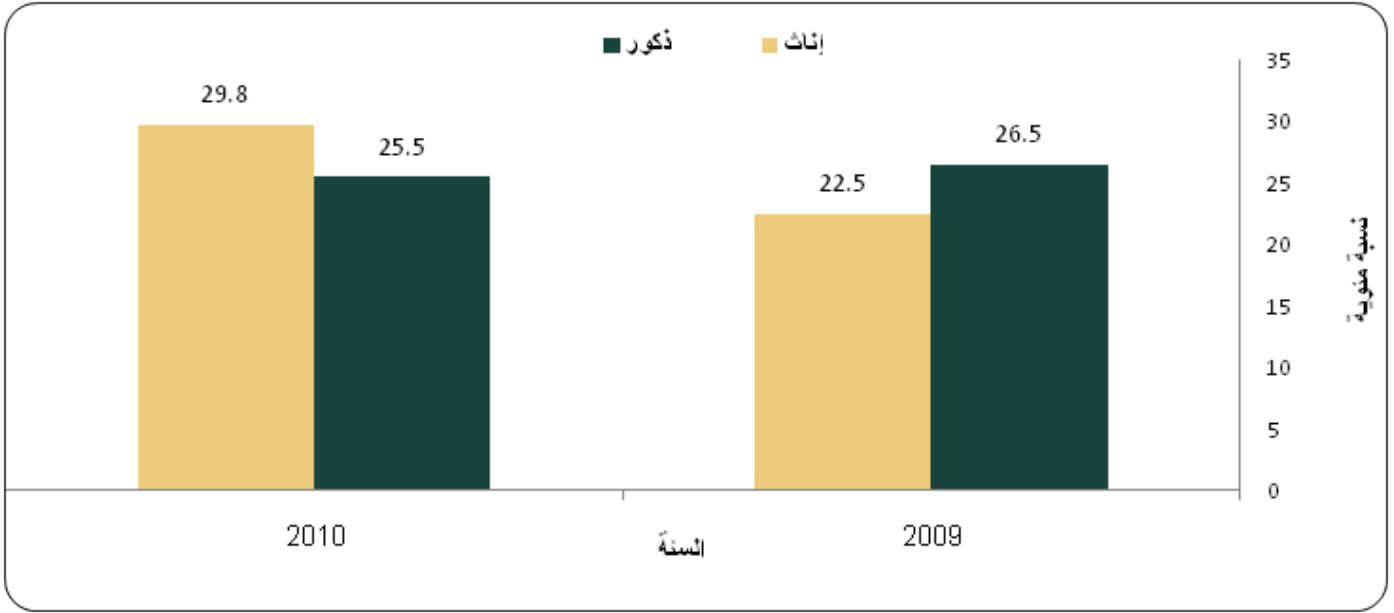

كما أظهرت النتائج أن نسبة انتشار الفقر انخفضت بين الأفراد للأسر التي أربابها لاجئون بنسبة 6.5% (انخفضت النسبة من 30.6% في العام 2009 إلى 28.6% في العام 2010)، بينما نلاحظ أن نسبة الفقر بين الأفراد للأسر التي أربابها غير لاجئين ارتفعت من 23.0% في العام 2009 إلى 23.6% في العام 2010، حيث بلغت نسبة الزيادة 2.6% خلال الفترة 2009 - 2010.

نسبة الفقر بين الأفراد وفقاً لأنماط الاستهلاك الحقيقية في الأراضي الفلسطينية حسب حالة اللجوء لرب الأسرة، 2009 - 2010

2010			2009			حالة اللجوء لرب الأسرة
شدة الفقر	فجوة الفقر	نسبة الفقر	شدة الفقر	فجوة الفقر	نسبة الفقر	
2.7	7.3	28.6	3.0	7.9	30.6	لاجئ
2.1	5.8	3.6	1.7	5.2	23.0	غير لاجئ

المصدر: الجهاز المركزي للإحصاء الفلسطيني، 2010. مسح إنفاق واستهلاك الأسرة، 2009، 2010

2.6 ظروف السكن

المسكن هو البناء الذي يأوي الإنسان ويحتوي على كل الضروريات والتسهيلات والتجهيزات والأدوات التي يحتاجها أو يرغبها الفرد لضمان تحقيق الصحة الطبيعية والعقلية والسعادة الاجتماعية لجميع أفراد الأسرة.

إن حاجة الإنسان إلى المسكن هي من أمس الحاجات الحياتية التي يسعى إليها أي إنسان، وخاصة المواطن الفلسطيني، الذي يعاني من مشاكل عدة في توفير المسكن الملائم لأفراد أسرته في ظل الاحتلال الإسرائيلي الذي يعمل على مصادرة الأراضي، وبناء وتوسيع المستعمرات وبناء جدار الضم والتوسع، وصعوبة الحصول على تراخيص للبناء خارج حدود التجمعات التي لا يوجد تحديث وتوسيع لمخططاتها الهيكلية، وهدم البيوت كعقوبة أمنية أو بحجة عدم الترخيص، والوضع الاقتصادي السيئ، حيث الحصار وانتشار البطالة وارتفاع نسبة الأسر الفقيرة، ووجود المخيمات الفلسطينية وأوضاعها السكنية والصحية والبيئية المتردية وارتباط وضعها بالوضع السياسي العام.

تشير بيانات التعداد العام للسكان والمساكن والمنشآت، 2007 إلى ارتفاع عدد المساكن في الأراضي الفلسطينية من 466,651 وحدة سكنية عام 1997 إلى 701,937 وحدة سكنية عام 2007، منها 456,314 وحدة سكنية في الضفة الغربية و245,623 وحدة سكنية في قطاع غزة، أي بزيادة مقدارها 50.4% مقارنة مع عام 2007. وبذلك تصبح الزيادة السنوية في عدد الوحدات السكنية حوالي 5.04%.

1.2.6 نوع المسكن

يقصد بنوع المسكن الشكل الهندسي أو المعماري للمسكن، حيث أشارت بيانات العام 2010 أن 0.9 % من أسر الأراضي الفلسطينية تسكن في مساكن على شكل فيلا، في حين 47.8 % من الأسر تسكن في مساكن على شكل دار، و 50.2 % من الأسر تسكن في شقة، مقارنة مع 55.6 % من الأسر كانت تسكن في دار و 40.8 % من الأسر كانت تسكن في شقة و 1.6 % تسكن فيلا وذلك في العام 2006. وعلى صعيد نوع التجمع تشير البيانات إلى أن نسبة الأسر التي تسكن في مساكن على شكل دار في ريف الأراضي الفلسطينية عام 2010 بلغت 74.3 % مقابل 41.9 % في الحضر، وقد بلغت نسبة الأسر التي تسكن في مساكن على شكل شقة في الحضر 56.0 % مقابل 23.7 % في الريف.

وكما أشارت البيانات للعام 2010 إلى أن النسبة الأكبر للأسر التي تسكن دار للأسر الغير للاجئة حيث بلغت 50.4 % مقابل 43.8 % من الأسر اللاجئة تسكن دار، وأظهرت البيانات أن 54.4 % من الأسر اللاجئة تسكن شقق مقابل 47.6 % من الأسر الغير لاجئة نوع مسكنها شقة.

بلغت نسبة الأسر في الأراضي الفلسطينية والتي تسكن في مساكن على شكل دار من مجموع المساكن التي تعود ملكيتها لأحد أفراد الأسرة 51.3 % مقابل 27.2 % من الأسر تعيش في مساكن على شكل دار من مجموع المساكن المستأجرة.

التوزيع النسبي للأسر في الأراضي الفلسطينية حسب نوع المسكن ونوع التجمع، 2010

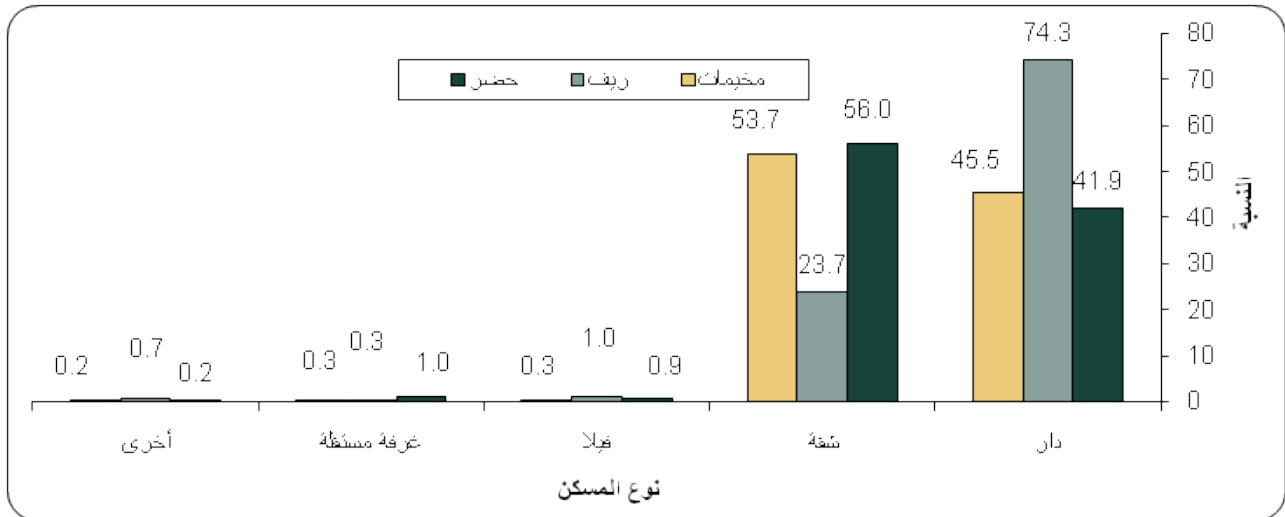

2.2.6 حيازة المسكن

بلغت نسبة الأسر الفلسطينية تعود ملكية المسكن فيها لأحد أفراد الأسرة في الأراضي الفلسطينية 83.6 % في العام 2010، بواقع 81.8 % في الضفة الغربية و 86.9 % في قطاع غزة. في حين أن نسبة الأسر التي تعيش في مساكن مستأجرة في الأراضي الفلسطينية انخفضت من 11.5 % عام 2006 إلى 8.7 % عام 2010، وتتنوع هذه النسبة على مستوى المنطقة بواقع 10.3 % في الضفة الغربية مقابل 5.5 % في قطاع غزة. وعلى صعيد نوع التجمع تشير النتائج إلى أن نسبة الأسر التي تعيش في مساكن تعود ملكيتها لأحد أفراد الأسرة في ريف الأراضي الفلسطينية قد بلغت 90.6 %، مقابل 80.9 % في الحضر، وترتفع هذه النسبة في مخيمات الأراضي الفلسطينية إلى 91.6 % من الأسر.

التوزيع النسبي للأسر في الأراضي الفلسطينية حسب حيازة المسكن والمنطقة، 2010

المجموع	حيازة المسكن			المنطقة
	أخرى	مستأجر	ملك	
100	7.7	8.7	83.6	الأراضي الفلسطينية
100	7.9	10.3	81.8	الضفة الغربية
100	7.6	5.5	86.9	قطاع غزة

3.2.6 الإيجار

بيّنت نتائج مسح ظروف السكن للأعوام السابقة 2000، 2006 أن متوسط الأجرة الشهرية للمساكن المستأجرة في المجتمع الفلسطيني كان على التوالي 86، و115 ديناراً أردنياً. في حين ارتفع هذا المتوسط بشكل ملحوظ ليبلغ 152.8 ديناراً أردنياً في العام 2010، بواقع 164.8 ديناراً أردنياً في الضفة الغربية مقابل 108.5 ديناراً أردنياً في قطاع غزة، وتشير البيانات إلى أن 43.3% من أسر الضفة الغربية التي تسكن في مساكن مستأجرة تدفع أجرة شهرية تبلغ 150 ديناراً أردنياً فأكثر، أما في قطاع غزة فقد بلغت هذه النسبة 6.8%.

4.2.6 مادة البناء للجدران الخارجية

أشارت نتائج مسح ظروف السكن إلى أن نسبة الأسر التي تسكن في مساكن مبنية بمادة الطوب الإسمنتي في الأراضي الفلسطينية عام 2010 قد بلغت 52.9%، في حين كانت 56.9% عام 2006، وهناك فرق كبير بين نسبة الأسر التي تسكن في مساكن مبنية بمادة الطوب الإسمنتي عام 2010 حسب المنطقة ففي قطاع غزة بلغت 99.3%، مقابل 28.8% في الضفة الغربية. وعلى صعيد نوع التجمع هناك 86.1% من الأسر تسكن في مساكن مبنية بمادة الطوب الإسمنتي في مخيمات الأراضي الفلسطينية، مقابل 42.5% في الريف و51.1% في الحضر. وفي الضفة الغربية يشيع استخدام الحجر كمادة بناء، حيث هناك 39.4% من الأسر في الضفة الغربية تسكن في مساكن مبنية بمادة حجر نظيف، مقابل 0.4% في قطاع غزة.

5.2.6 مساحة مسطح المسكن (م²)

أفادت بيانات عام 2010 أن 14.1% من أسر الأراضي الفلسطينية تسكن في مساكن مساحتها أقل من 80 (متراً مربعاً)، كما وتشير البيانات إلى أن نسبة الأسر التي تعيش في مساكن مساحتها 200 (متر مربع) فأكثر في الأراضي الفلسطينية قد بلغت 8.8%، بواقع 12.2% في قطاع غزة مقابل 7.2% في الضفة الغربية.

6.2.6 سنة الانتهاء من إنشاء المسكن

حوالي 36.7% من الأسر في الأراضي الفلسطينية تسكن في مساكن يعود إنشاؤها إلى ما بين الأعوام 1995 - 2000، و18.8% تسكن في مساكن أنشئت بعد العام 2000، في حين هناك 7.8% من الأسر تسكن في مساكن أنشئت قبل العام 1967.

التوزيع النسبي للأسر في الأراضي الفلسطينية حسب سنة الانتهاء من إنشاء المسكن ونوع التجمع، 2010

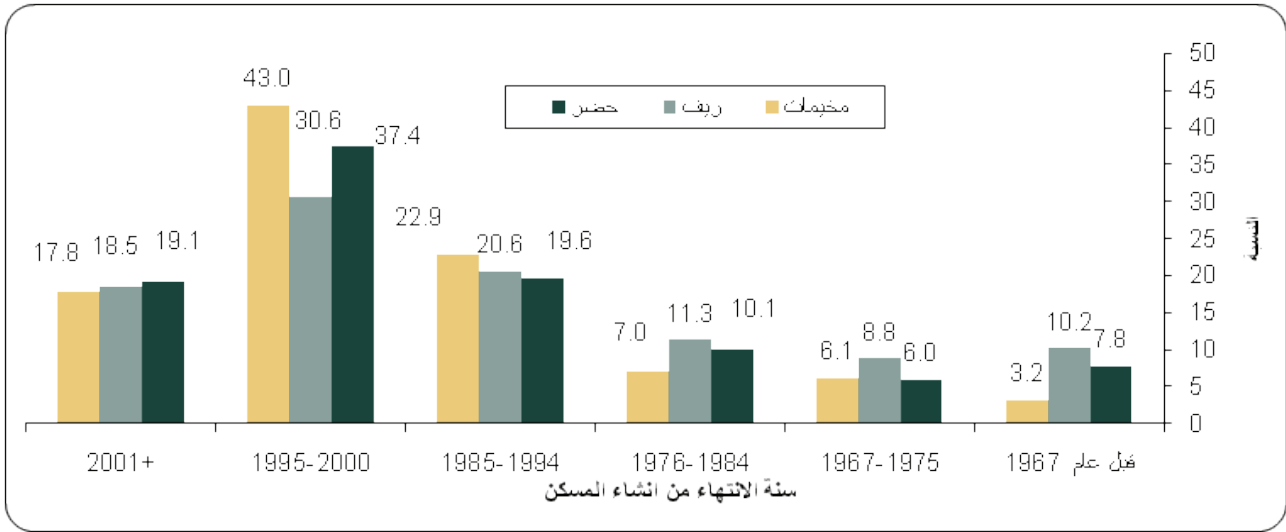

7.2.6 قرب المسكن من الخدمات العامة

تشير البيانات إلى أن نسبة الأسر في الأراضي الفلسطينية التي تسكن في مساكن تبعد أقل من 1 كم عن أقرب مواصلات رئيسية بلغت 90.1%، وعن أقرب مدرسة ابتدائية 76.9%، وعن أقرب عيادة طبيب 50.7%، وعن أقرب مركز صحي 51.2%، وعن أقرب مركز أمومة وطفولة 45.1%، وعن أقرب مستشفى حكومي عام أو خاص 16.0%، وتتباين هذه النسب بين الضفة الغربية وقطاع غزة بشكل كبير حيث كانت في قطاع غزة أكبر بشكل ملموس.

8.2.6 المصدر الرئيسي للمياه

أفادت معطيات مسح ظروف السكن 2010 إلى أن 91.4% من أسر الأراضي الفلسطينية تسكن في مساكن المصدر الرئيسي للمياه فيها شبكة مياه عامة، وتقل هذه النسبة في الضفة الغربية (88.5%) عنها في قطاع غزة (96.9%)، وعلى صعيد نوع التجمع بلغت هذه النسبة 79.6% في ريف الأراضي الفلسطينية و93.0% في الحضر، مقابل 99.8% في المخيمات. وتشير البيانات إلى أن 2.8% من الأسر الفلسطينية المصدر الرئيسي للمياه لمساكنها هو بئر منزلي، و5.8% من الأسر تعتمد على مصادر أخرى مثل شراء تنكات مياه واستخدام مياه النبع أو العين.

التوزيع النسبي للأسر في الأراضي الفلسطينية حسب المصدر الرئيسي للمياه، 2010

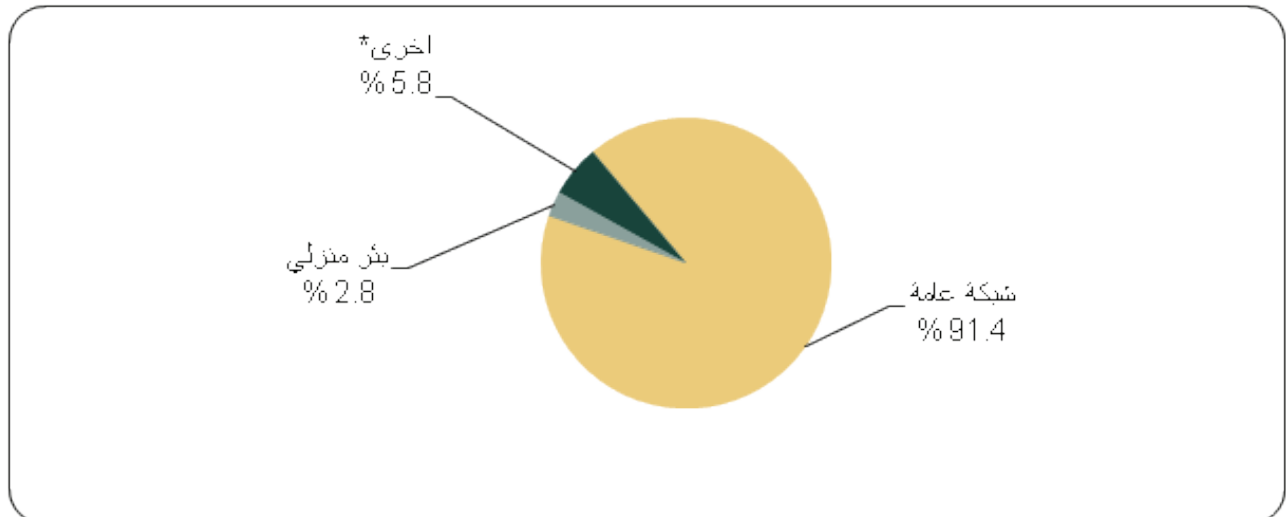

* أخرى تشمل شراء تنكات مياه واستخدام مياه النبع أو العين إضافة إلى أي مصدر آخر غير الخيارات المذكورة

9.2.6 الاتصال بالشبكات العامة

أظهرت البيانات أن غالبية الأسر في الأراضي الفلسطينية تسكن في مساكن متصلة بالكهرباء من الشبكة العامة، حيث بلغت هذه النسبة 99.9% على مستوى الأراضي الفلسطينية وقطاع غزة، وفي الضفة الغربية بلغت 99.8%، أما على صعيد نوع التجمع فقد أظهرت النتائج أن 99.9% من أسر المخيمات والحضر في الأراضي الفلسطينية متصلة بالشبكة العامة للكهرباء، مقابل 99.7% في الريف وذلك للعام 2010.

وأشارت بيانات 2010 أن 54.4% من أسر الأراضي الفلسطينية تسكن في مساكن متصلة بالشبكة العامة للصرف الصحي، وتوزع النسبة بواقع 40.1% في الضفة الغربية وترتفع في قطاع غزة إلى 81.9%. وعلى مستوى نوع التجمع يمكن القول أن الريف الفلسطيني محروم من هذه الخدمة، حيث نجد أن هناك 8.4% فقط من أسر الريف في الأراضي الفلسطينية تسكن في مساكن تتصل بالشبكة العامة للصرف الصحي، مقابل 90.7% في المخيمات و60.6% في الحضر.

10.2.6 توفر مطبخ وحمام ومرحاض

أظهرت بيانات العام 2010 أن 98.2% من الأسر في الأراضي الفلسطينية تسكن في مساكن يتوفر فيها مطبخ متصل بالمياه، بواقع 97.5% في الضفة الغربية و99.5% في قطاع غزة. وعلى صعيد نوع التجمع تبين النتائج أن 96.4% من الأسر تسكن في مساكن يتوفر فيها مطبخ متصل بالمياه في الريف مقابل 98.5% في الحضر و99.4% في المخيمات.

كما وأشارت معطيات 2010 إلى أن 98.0% من الأسر في الأراضي الفلسطينية تسكن في مساكن يتوفر فيها حمام متصل بالمياه، بواقع 97.3% في الضفة الغربية و99.4% في قطاع غزة، وأن 97.8% من الأسر في الأراضي الفلسطينية تسكن في مساكن يتوفر فيها مرحاض متصل بالمياه. وعلى مستوى نوع التجمع بلغت نسبة الأسر التي تسكن في مساكن يتوفر فيها مرحاض متصل بالمياه في الريف الفلسطيني 95.6%، مقابل 99.8% في المخيمات.

11.2.6 عدد الغرف في المسكن

ارتفع متوسط عدد الغرف في المسكن في الأراضي الفلسطينية إلى 3.6 غرفة في عام 2010 بالمقارنة مع العام 2006، حيث كان متوسط عدد الغرف 3.3 غرفة. وعلى مستوى المنطقة بلغ متوسط عدد الغرف في العام 2010 في الضفة الغربية 3.6 وفي قطاع غزة 3.7. وتشير البيانات إلى أن 15.4% من الأسر في الأراضي الفلسطينية تسكن في مساكن تحتوي على 1 - 2 غرفة، حيث تتوزع هذه النسبة بواقع 16.5% في الضفة الغربية مقابل 13.3% في قطاع غزة.

التوزيع النسبي للأسر في الأراضي الفلسطينية حسب عدد الغرف في المسكن والمنطقة، 2010

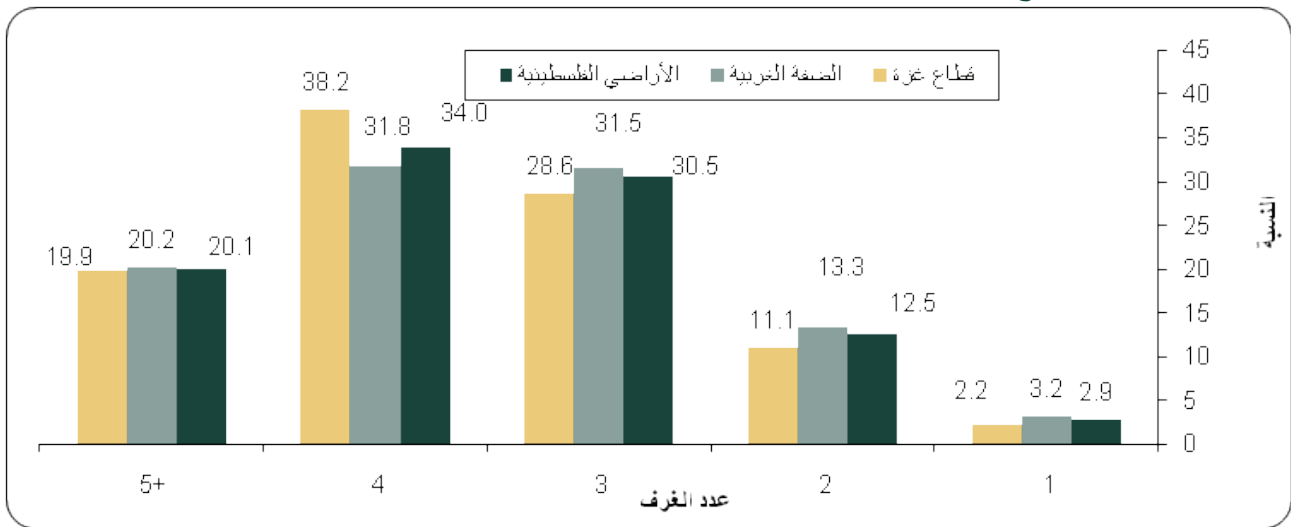

12.2.6 كثافة السكن

أشارت البيانات إلى أن متوسط كثافة السكن (عدد الأفراد في الغرفة) في الأراضي الفلسطينية قد بلغ 1.6 فرد / غرفة، حيث يتوزع هذا المتوسط بواقع 1.5 فرد / غرفة في الضفة الغربية، مقابل 1.8 فرد / غرفة في قطاع غزة. وتشير البيانات أيضاً إلى أن حوالي 9.5 % من الأسر في الأراضي الفلسطينية تسكن في وحدات سكنية ذات كثافة سكنية تبلغ 3 أفراد أو أكثر للغرفة، وتبلغ هذه النسبة في قطاع غزة 12.2 % مقابل 8.1 % في الضفة الغربية. وحسب نوع التجمع السكاني، بينت النتائج أن متوسط كثافة السكن في المخيمات أعلى منها في الحضر والريف حيث بلغت 1.7 فرد للغرفة في المخيمات مقابل 1.6 فرد للغرفة لكل من الحضر والريف. كما تشير البيانات إلى أن 13.1 % من أسر المخيمات تسكن في مساكن ذات كثافة سكنية 3 أفراد أو أكثر للغرفة.

13.2.6 توفر السلع المعمرة

أظهرت بيانات عام 2010 أن 21.9 % من الأسر في الأراضي الفلسطينية تمتلك سيارة خصوصية، بواقع 29.6 % في الضفة الغربية و 7.0 % في قطاع غزة. في حين تبلغ نسبة الأسر التي تمتلك ثلاجة كهربائية 96.7 % بواقع 97.1 % في الضفة الغربية و 95.9 % في قطاع غزة، ويتوفر لدى 94.3 % من الأسر الصحن اللاقط، والحاسوب لدى 46.9 % من الأسر في الأراضي الفلسطينية.

نسبة الأسر في الأراضي الفلسطينية حسب توفر السلع المعمرة والمنطقة، 2010

السلع المعمرة	الأراضي الفلسطينية	
	المنطقة	الضفة الغربية
سيارة خصوصية	قطاع غزة	29.6
تلفزيون	قطاع غزة	97.5
ثلاجة كهربائية	قطاع غزة	97.1
سخان شمسي	قطاع غزة	71.2
طباخ غاز	قطاع غزة	99.5
غسالة ملابس	قطاع غزة	95.9
تدفئة مركزية	قطاع غزة	3.8

كما أشارت البيانات الخاصة بتوفر السلع المعمرة لدى الأسرة للعام 2010 حسب حالة اللجوء إلى أن نسب توفر تلك السلع لدى الأسر غير اللاجئة تفوق النسب الخاصة بالأسر اللاجئة لمعظم تلك السلع خاصة تلك السلع التي لا تعتبر أساسية بدرجة كبيرة، ففي حين تبلغ نسب الأسر اللاجئة التي يتوفر لديها سيارة خاصة 15.9 % تبلغ لغير اللاجئين 25.6 %، وكذلك الحال بالنسبة لتوفر المكتبة إذ تبلغ نسبة الأسر التي يتوفر لديها مكتبة خاصة 19.7 % لدى الأسر غير اللاجئة في حين تبلغ للأسر اللاجئة 12.8 % فقط ونسبة توفر خط الهاتف للأسر غير اللاجئة 44.9 % في حين تبلغ 42.6 % للاجئة ونسبة توفر جهاز حاسوب لدى الأسر غير اللاجئة 47.8 % في حين تبلغ للأسر اللاجئة 45.6 % وعن توفر الميكروويف فقد بلغت نسبة الأسر اللاجئة 23.0 % مقابل توفر الميكروويف للأسر غير اللاجئة بلغ 30.8 % من الأسر والبيانات أعلاه تعكس الفروق في المستويات المعيشية وظروف السكن بين اللاجئين وغير اللاجئين حيث نلاحظ أن جميع الوسائل التي يتواجد فروق ما بين اللاجئين وغير اللاجئين هي الوسائل التي تظهر مقداراً من الرفاهية في تلك الأسر مثل المكتبة، الحاسوب، الهاتف، والميكروويف.

14.2.6 توفر خط هاتف ثابت وهاتف نقال

أشارت بيانات مسح ظروف السكن، 2010 أن 44.0 % من أسر الأراضي الفلسطينية يتوفر لديها خط هاتف ثابت، بواقع 47.0 % في الضفة الغربية و 38.2 % في قطاع غزة. وتفيد المعطيات أن نسبة الأسر التي يتوفر لديها هاتف نقال فلسطيني في الأراضي الفلسطينية بلغت 87.1 %، بواقع 83.3 % في الضفة الغربية مقابل 94.5 % في قطاع غزة، وتخفض نسبة الأسر التي يتوفر لديها هاتف نقال إسرائيلي إلى 19.5 % في الأراضي الفلسطينية، وتبلغ النسبة الأكبر في الضفة بواقع 29.5 % مقابل 0.3 % في قطاع غزة.

على صعيد نوع التجمع فإن نسبة الأسر التي يتوفر لديها خط هاتف ثابت في حضر الأراضي الفلسطينية بلغت 45.5 % مقابل 41.5 % و 37.2 % في كل من الريف والخيمات على التوالي، في حين بلغت نسبة الأسر التي يتوفر لديها نقال فلسطيني في الخيمات 91.3 % مقابل 89.3 % في الريف و 86.1 % في الحضر.

15.2.6 الوحدات السكنية المتوقعة في الأراضي الفلسطينية

أظهرت التقديرات أن عدد الوحدات السكنية المتوقع في الأراضي الفلسطينية في العام 2010 بلغ 850,563 وحدة سكنية، أي بزيادة حوالي 23.0 % عن بيانات التعداد العام للسكان والمساكن والمنشآت، 2007 .

وأفادت معطيات مسح ظروف السكن 2010 أن 71.9 % من الأسر في الأراضي الفلسطينية تحتاج إلى بناء وحدات سكنية جديدة خلال العقد القادم (وحدة سكنية واحدة أو أكثر خلال العشر سنوات القادمة)، أي حوالي 719,386 أسرة بحاجة إلى وحدة سكنية أو أكثر، كما أظهرت النتائج أن 38.8 % من الأسر في الأراضي الفلسطينية لديها القدرة المادية على بناء وحدات سكنية خلال العشر سنوات القادمة. وعلى صعيد المنطقة بلغت نسبة الأسر التي تحتاج إلى وحدات سكنية جديدة خلال العقد القادم في الضفة الغربية 72.1 %، و 71.5 % في قطاع غزة.

3.6 الظروف البيئية

تعاني الأراضي الفلسطينية من عدة مشاكل بيئية نتيجة لكثرة المكبات العشوائية وشح المياه، والمياه العادمة الغير معالجة والتي تتغلغل نحو المياه الجوفية، وبالتالي تلوث المياه والهواء الجوي نتيجة لانتشار المحاجر في المناطق القريبة من السكن، بالإضافة إلى الإجراءات الإسرائيلية التي تتمثل باستخدام الأراضي الفلسطينية كمكبات للنفايات والمياه العادمة من المستوطنات الإسرائيلية وغيرها من الإجراءات التي تسهم في تلوث البيئة الفلسطينية.

1.3.6 تلوث الهواء الجوي

15.3 % من الأسر في الأراضي الفلسطينية تتعرض غالباً للروائح خلال عام 2009، حيث نلاحظ أن نسبة الأسر المتعرضة للروائح في ازدياد دائم حيث كانت النسب 10.5 % و 11.1 % خلال الأعوام 2006 و 2008 على التوالي، وقد كانت المياه العادمة أهم مصدر لهذه الروائح. في حين أن 19.3 % من الأسر الفلسطينية تتعرض للغبار، ويعتبر الطرق غير المعبدة أهم مصدر للغبار.

كما أن نصيب الفرد في الأراضي الفلسطينية من انبعاثات غاز ثاني أكسيد الكربون من قطاع الطاقة قد ارتفع بنسبة 50 % خلال العام 2008، بالمقارنة مع العام 2001، ويعزي هذا التغير إلى الازدياد في استهلاك مشتقات البترول. حيث أن نصيب الفرد الفلسطيني من انبعاثات الكربون في ارتفاع مستمر. وقد بلغ معدل الاستهلاك 0.787 طن / عام. عالمياً بلغ نصيب الفرد من كميات ثاني أكسيد الكربون من قطاع الطاقة في العالم 4.54 طن / عام. الجدول أدناه يبين نصيب الفرد للأراضي الفلسطينية وبعض دول الحوار والعالم.

نصيب الفرد من ثاني أكسيد الكربون من قطاع الطاقة للفرد في بعض الدول والعالم (طن / عام)، 2008

الدولة / المنطقة	طن / عام
الأراضي الفلسطينية	0.787
الأردن	3.578
لبنان	3.618
مصر	2.133
إسرائيل	9.871
العالم	4.540

2.3.6 تلوث مياه الشرب

تعاين الأراضي الفلسطينية من جودة في مياه الشرب، حيث أشارت الإحصاءات إلى أن 48.1% من الأسر في الأراضي الفلسطينية تعتبر المياه جيدة، وتتباين هذه النسبة بشكل كبير ما بين الضفة الغربية (72.2%)، وقطاع غزة (6.8%)، وتدني هذه النسبة في غزة يعزى الى ارتفاع نسبة الملوحة في المياه ويسبب المياه العادمة وعدم وجود ضبط لمياه الشرب من قبل الهيئات المحلية في قطاع غزة.

3.3.6 حصة الفرد الفلسطيني من المياه

بلغت حصة الفرد حوالي 46.6 لتر / فرد / يوم خلال العام 2008، بينما أشارت بيانات الاسكوا إلى أن متوسط استهلاك الفرد في إسرائيل قد بلغ نحو 350 لتر / فرد / يوم، أما المستعمرات الإسرائيلية في منطقة غور الأردن تستهلك ما يعادل 75% من إجمالي كمية استهلاك الفلسطينيين من المياه في الضفة الغربية.

قائمة المفاهيم والمصطلحات

يعرض هذا الفصل أهم المفاهيم والمصطلحات التي تم استخدامها في الكراس

معدل الخصوبة الكلية:

متوسط عدد المواليد الأحياء لكل امرأة (مجموعة نساء) خلال فترة حياتها (حياتها) الإنجابية حسب معدلات الخصوبة العمرية لسنة ما.

نسبة الجنس:

عدد الذكور لكل مائة من الإناث ضمن السكان.

الزيادة الطبيعية:

الفائض (أو النقص) في عدد المواليد مقابل الوفيات في مجتمع ما خلال فترة معينة.

العمر الوسيط:

العمر الذي يقسم السكان إلى مجموعتين متساويتين من ناحية العدد، أي أن نصف عدد السكان أصغر من هذا العمر والنصف الثاني أكبر منه.

معدل المواليد الخام:

عدد المواليد لكل 1000 من السكان خلال سنة ما.

معدل الوفيات الخام:

عدد الوفيات لكل 1000 من السكان خلال سنة معينة.

توقع البقاء على قيد الحياة:

متوسط عدد السنوات الإضافية التي يتوقع للمولود أن يعيشها وذلك بعد ولادته مباشرة، ويعرف هذا المصطلح أيضاً بتوقع البقاء على قيد الحياة عند الولادة.

القوة البشرية:

جميع الأفراد في الأراضي الفلسطينية والذين أتموا 15 سنة فأكثر.

العمل:

هو الجهد المبذول في جميع الأنشطة التي يمارسها الأفراد بهدف الربح أو الحصول على أجرة معينة سواء كانت على شكل راتب شهري أو أجرة أسبوعية أو بالميأومة أو على القطعة أو نسبة من الأرباح أو سمسرة أو غير ذلك من الطرق، كذلك فإن العمل دون أجر أو عائد في مصلحة أو مشروع أو مزرعة للعائلة تدخل ضمن مفهوم العمل إذا كانت طبيعة العمل معتادة، ولا تعتبر الأنشطة المعتادة للفرد في الأعمال التطوعية والخيرية لدى الغير دون أجر عمل.

النشيطون اقتصادياً (القوى العاملة):

تشمل هذه المجموعة جميع الأفراد الذين ينتمون لسن العمل وينطبق عليهم مفهوم العمالة أو البطالة.

العمالة:

تشمل هذه الفئة كل من ينطبق عليه مفهوم العمالة، أي جميع الأفراد الذين ينتمون لسن العمل (القوة البشرية) ويعملون، ويضم ذلك أصحاب العمل، المستخدمين بأجر، العاملين لحسابهم أو في مصالحهم الخاصة، بالإضافة لأعضاء الأسرة غير مدفوعي الأجر.

البطالة:

تشمل هذه الفئة جميع الأفراد الذين ينتمون لسن العمل ولم يعملوا أبداً خلال فترة الإسناد في أي نوع من الأعمال وكانوا خلال هذه الفترة مستعدين للعمل وقاموا بالبحث عنه بإحدى الطرائق مثل مطالعة الصحف، التسجيل في مكاتب الاستخدام، سؤال الأصدقاء والأقارب أو غير ذلك من الطرق.

العمالة المحدودة:

تضم هذه المجموعة جميع الأفراد الذين ينطبق عليهم مفهوم العمالة ويعملون بصورة غير اعتيادية، سواء كانوا يعملون عدد ساعات أقل من المعتاد لسبب من الأسباب والذين يرغبون في ذات الوقت بزيادة عدد ساعات عملهم إلى العدد الطبيعي (35 ساعة فأكثر أسبوعياً)، ويحاولون زيادة هذا العدد بإحدى الطرق، كالبحث عن عمل إضافي أو يحاولون تأسيس عمل خاص أو مصلحة خاصة وهذا النوع سمي في النشرة بالعمالة المحدودة الظاهرة. ويندرج كذلك ضمن العمالة المحدودة أولئك الذين يرغبون بتغيير عملهم لأسباب اقتصادية مثل عدم كفاية الراتب أو بسبب ظروف العمل السيئة وهذا النوع سمي في النشرة بالعمالة المحدودة غير الظاهرة.

الأجر اليومي:

الأجر النقدي الصافي المدفوع للمستخدمين بأجر من قبل أصحاب العمل. والأجور المشار إليها في هذا المسح هي أجور المستخدمين معلومي الأجر فقط (حيث أن هذا المسح يجري بالانابة). كما أنه يتم جمع بيانات حول الأجر حسب العملة التي يتعامل بها المستخدمين بأجر (دينار، شيكل، دولار) وفي هذا التقرير يتم احتسابها بالشيكل بناء على معدل سعر الصرف في نفس فترة المسح.

الإنفاق:

يعرف إنفاق الأسرة على أنه النقد الذي يصرف على شراء السلع والخدمات المستخدمة لأغراض معيشية، وقيمة السلع والخدمات التي تتلقاها الأسرة من رب العمل، والنقد الذي يتم إنفاقه للضرائب (غير التجارية أو الصناعية) والهدايا والتبرعات والفوائد على الديون والأمور غير الاستهلاكية الأخرى.

الاستهلاك:

يعرف استهلاك الأسرة على أنه النقد الذي يصرف على شراء السلع والخدمات المستخدمة لأغراض معيشية، قيمة السلع والخدمات التي تتلقاها الأسرة من رب العمل وتخصص لاستهلاك الأسرة، السلع التي يتم استهلاكها أثناء فترة التسجيل من إنتاج الأسرة الذاتي، القيمة التقديرية للسكن الملك.

خط الفقر:

تستند إحصاءات الفقر في هذا التقرير إلى التعريف الرسمي للفقر الذي تم وضعه في العام 1997. ويضم التعريف ملامح مطلقة ونسبية تستند إلى موازنة الاحتياجات الأساسية لأسرة تتألف من خمس أفراد (بالغين اثنين وثلاثة أطفال)، هذا وقد تم إعداد خطي فقر وفقاً لأنماط الاستهلاك

الحقيقية للأسر. لقد تم احتساب خط الفقر الأول (الذي يشار إليه بـ «خط الفقر المدقع»)، بشكل يعكس الحاجات الأساسية من ميزانية المأكل والملبس والسكن. أما خط الفقر الثاني (الذي يشار له بـ «خط الفقر»)، فقد تم إعداده بطريقة تعكس ميزانية الحاجات الأساسية بالإضافة إلى احتياجات أخرى كالرعاية الصحية والتعليم والنقل والمواصلات والرعاية الشخصية والآنية والمفروشات وغير ذلك من مستلزمات المنزل. وقد تم تعديل خطي الفقر بشكل يعكس مختلف الاحتياجات الاستهلاكية للأسر استناداً إلى تركيبة الأسرة (حجم الأسرة وعدد الأطفال).

المدرسة:

أي مؤسسة تعليمية غير رياض الأطفال بغض النظر عن عدد طلبتها وتركيبها الصفي، حيث أن أدنى صف فيها لا يقل عن الصف الأول وأعلى صف لا يزيد عن الصف الثاني عشر.

المدارس الحكومية: أي مؤسسة تعليمية تديرها وزارة التربية والتعليم، أو أي وزارة أو سلطة حكومية.

مدارس وكالة الغوث الدولية: أي مؤسسة تعليمية غير حكومية أو خاصة تديرها أو تشرف عليها وكالة الغوث لتشغيل اللاجئين الفلسطينيين.

المدارس الخاصة: أي مؤسسة تعليمية أهلية أو أجنبية غير حكومية مرخصة يؤسسها أو يرأسها أو يديرها أو ينفق عليها فرداً أو أفراداً أو جمعيات أو هيئات فلسطينية أو أجنبية.

الشعبة:

مجموعة من الطلبة يضمهم صف واحد أو أكثر ويشتركون في غرفة صفية واحدة في أي مرحلة دراسية معينة.

الجهة المشرفة:

الجهة المسؤولة عن المدرسة قانونياً وإدارياً. إما أن تكون حكومية أو وكالة الغوث أو خاصة.

الطالب:

كل من يتعلم في أي مؤسسة تعليمية.

التحصيل التعليمي:

هو أعلى مؤهل أتمه الفرد بنجاح، ويكون المستوى التعليمي للأفراد الذين أعمارهم 10 سنوات فأكثر ويصنفون كالتالي:

أبي: إذا كان الفرد لا يستطيع القراءة أو الكتابة بأي لغة كانت ولم يحصل على أي شهادة من التعليم النظامي.

ملم: إذا كان الفرد يستطيع القراءة والكتابة معاً دون إنهاء أي مرحلة من المراحل التعليمية المذكورة بحيث يمكنه قراءة وكتابة جملة بسيطة.

أعلى مؤهل أنهاء الفرد بنجاح: وذلك إذا كان الفرد حاصلًا على مؤهل دراسي أتمه بنجاح ابتدائي فأعلى، حيث يعتبر مؤهل كل من أنهى الصف

السادس بنجاح من المرحلة الأساسية (ابتدائي) وكل من أنهى الصف التاسع بنجاح من المرحلة الأساسية (إعدادي) وكل من أنهى امتحان

الثانوية العامة (التوجيهي) من المرحلة الثانوية (ثانوي). أما باقي المستويات فهي: دبلوم متوسط، بكالوريوس، دبلوم عال، ماجستير، دكتوراه.

الاستماع للراديو:

هو أن يكون لدى الفرد عادة الاستماع إلى جهاز الراديو ومتابعة ما يتم بثه من خلاله، بغض النظر عن مكان الاستماع والمدة التي يقضيها ونوع

البرامج التي يستمع إليها.

الصحف:

مطبوعات دورية تستهدف الجمهور العام وهي معدة لان تكون مصدراً أولياً للمعلومات المطبوعة عن الأحداث الجارية المرتبطة بالشؤون العامة

والمسائل الدولية والسياسية،... الخ.

المؤسسة الثقافية:

هي مؤسسة تتضمن السلع (الأدوات والمعدات) المستخدمة في أنشطة الفنون والحرف وفي أنشطة اللعب والرياضة. والتي تسهل القيام بأنشطة

الثقافة بالمعنى الواسع.

قراءة الصحف:

هي أن يقوم الفرد بقراءة صحيفة واحدة أو أكثر، بغض النظر عن المدة الزمنية التي يقضيها في القراءة أو الاطلاع على الصحف.

المستشفى:

مؤسسة طبية تتمثل هدفها الأول في توفير خدمات تشخيصه وعلاجية لمتخلف الظروف الطبية جراحية كانت أم غير جراحية، وتقدم معظم المستشفيات أيضاً خدمات لمرضى العيادات الخارجية وخاصة خدمات الطوارئ.

المستشفى أو المركز الصحي التابع لمنظمات غير حكومية: أي مستشفى أو مركز صحي تابع لجمعيات خيرية أو مؤسسة لا تهدف للربح، ومثال ذلك: الإغاثة الطبية الفلسطينية، ولجان العمل الصحي، وجمعية الهلال الأحمر الفلسطيني، وجمعية أصدقاء المريض الخيرية، ولجان الزكاة،... الخ. الرعاية الصحية الأولية: الفحص الأولي والرعاية الصحية الشاملة المتواصلة بما فيها التشخيص والعلاج الأولي والإشراف الصحي وإدارة خدمات الصحة الوقائية والحالات المزمنة. لا يتطلب توفير الرعاية الصحية الأولية معدات وأجهزة متطورة أو مصادر متخصصة.

الوحدة السكنية (المسكن):

هي مبنى أو جزء من مبنى معد أصلاً لسكن أسرة واحدة، وله باب أو مدخل مستقل أو أكثر من مدخل يؤدي إلى الطريق أو الممر العام دون المرور في وحدة سكنية أخرى، وقد تكون الوحدة السكنية غير معدة أصلاً للمسكن إلا أنها وجدت مسكونة وقت المسح، وقد تكون الوحدة السكنية مستخدمة للمسكن أو العمل أو لكليهما أو مغلقة أو خالية. وقد تكون الوحدة السكنية مشغولة بأسرة واحدة أو أكثر وقت المسح.

حيازة المسكن:

يمثل كيفية حيازة الأسرة للمسكن، وتكون إحدى الحالات التالية:

مستأجر: إذا كان المسكن مستأجراً دون أثاث مقابل إيجار يتم دفعه شهرياً أو كل مدة معينة.

ملك: وذلك إذا كان المسكن ملكاً للأسرة أو لأحد أفرادها الذين يقيمون بالمسكن عادة.

دون مقابل: وذلك في حالة حيازة المسكن بدون دفع أي مبالغ كأن يكون المالك أب أو أم أو أحد أقارب رب الأسرة أو أحد أفرادها الذين لا يقيمون بالمسكن أو مقدماً من جهة أخرى دون مقابل.

مقابل عمل: إذا كان المسكن مقدماً للأسرة نتيجة علاقة عمل تربط أحد أفراد الأسرة بجهة العمل دون دفع إيجار. وسواء أكانت هذه الجهة تملك المسكن أو تقوم هي بدفع الإيجار للمالك الأصلي.

نوع المسكن:

هو الشكل الهندسي أو المعماري للمسكن، والذي قد يكون فيلا، أو داراً، أو شقة، أو غرفة مستقلة، أو أي شكل آخر. مثل (براكية أو خيمة... الخ).

الفيلا: هي مبنى قائم بذاته مشيد من الحجر النظيف عادة، ومعد أصلاً لسكن أسرة واحدة عادة، ويتكون من طابق واحد بجناحين أو من طابقين أو أكثر، يصل بينها درج داخلي، ويخصص أحد الأجنحة في حالة الطابق الواحد أو الطابق الثاني للنوم، والجناح الآخر أو الطابق الأرضي للاستقبال والمطبخ والخدمات بمختلف أنواعها، كما يتوفر في الغالب للفيلا حديقة تحيط بها بغض النظر عن مساحتها بالإضافة إلى سور يحيط بها من الخارج، وكراج للسيارة كما يغطي السطح العلوي للفيلا بمادة القرميد على الأغلب، ويمكن أن يوجد ضمن حدود الفيلا أحد المباني أو الملاحق ويكون من مكوناتها.

الدار: هي مبنى معد أصلاً لسكن أسرة واحدة أو أكثر، ويمثل البناء التقليدي في فلسطين، وقد تتكون الدار من طابق واحد أو طابقين تستغلها أسرة واحدة، أما إذا كانت الدار مقسمة إلى وحدات سكنية منفصلة كل منها تشمل المرافق الخاصة بها ويقم بكل منها أسرة مستقلة، فيعتبر كل مسكن شقة.

الشقة: هي جزء من دار أو عمارة تتكون من غرفة أو أكثر مع المرافق من مطبخ وحمام ومرحاض، ويقفل عليها جميعاً باب خارجي، وهي معدة

لسكن أسرة واحدة، ويمكن الوصول إليها عن طريق درج أو ممر يؤدي إلى الطريق العام. غرفة مستقلة: هي غرفة قائمة بذاتها ليس بها مرافق بل تشترك عادة مع غيرها من الغرف في المرافق (مطبخ - حمام - مرحاض) وهي معدة أصلاً للسكن وتوجد عادة على أسطح المباني أو بالفناء، وتكون جزءاً من دار أو فوق أسطح العجارات. أخرى: تشمل أي حالات أخرى غير ما سبق مثل الخيمة والبراكية والأكوخ والكهوف والمغارات أو أي مكان مشغول بسكن ولا ينطبق عليه أي من التصنيفات السابقة.

الاتصال بالشبكات العامة:

الاتصال بالمياه: يوضح مدى اتصال المسكن بالمياه وقد صنفت على النحو الآتي:

1. شبكة عامة: إذا كان المسكن متصلاً بالشبكة العامة للمياه، التابعة لشركة المياه أو البلديات أو المجالس القروية.
2. تمديدات خاصة: إذا كان المسكن متصلاً بتمديدات خاصة للمياه من مصدر خاص بالمسكن فقط، أو مشترك بين مجموعة من الأفراد.
3. لا يوجد: في حالة عدم اتصال المسكن بالمياه.

الاتصال بالكهرباء: يوضح مدى اتصال المسكن بالكهرباء وقد صنفت على النحو الآتي:

1. شبكة عامة: إذا كان المسكن متصلاً بالشبكة العامة للكهرباء، التابعة لشركة الكهرباء أو للمجلس البلدي أو القروي.
2. مولد خاص: إذا كان مصدر الكهرباء مولداً خاصاً يملكه صاحب المسكن أو مجموعة من الأفراد.
3. لا يوجد: في حالة عدم اتصال المسكن بالكهرباء.

الاتصال بالصرف الصحي: يوضح مدى اتصال المسكن بالصرف الصحي وقد صنفت على النحو الآتي:

1. شبكة عامة: إذا كان المسكن متصلاً بالشبكة العامة للصرف الصحي التابعة لمجلس المدن أو القرى أو أي هيئة أخرى.
2. حفرة امتصاصية: في حالة وجود حفرة امتصاصية للصرف الصحي في المسكن.
3. لا يوجد: في حالة عدم توفر الوسائل السابقة الذكر للصرف الصحي

توفر السلع المعمرة لدى الأسرة:

توفر بعض السلع التي تدوم طويلاً لدى الأسرة وهي :

سيارة خصوصية وهي السيارات المخصصة للاستخدام الخاص للأسرة وثلاجة كهربائية وسخان شمسي وتدفئة مركزية ومكتبة منزلية (توفر 10 كتب غير مدرسية على الأقل تستخدم لتنمية الجوانب الثقافية أو الدينية... الخ) وطباخ غاز وغسالة ملابس وتلفزيون وفيديو وكمبيوتر وصحن لاقط (ستلايت)... الخ.

الملحق الإحصائي

(المجداول والأشكال البيانية)

جدول 1: عدد السكان المقدر في الأراضي الفلسطينية حسب العمر والمنطقة والجنس منتصف العام، 2011

العمر	قطاع غزة			الضفة الغربية			الأراضي الفلسطينية		
	إناث	ذكور	كلا الجنسين	إناث	ذكور	كلا الجنسين	إناث	ذكور	كلا الجنسين
4 - 0	126,754	132,386	259,140	172,762	179,545	352,307	299,516	311,931	611,447
9 - 5	112,380	117,768	230,148	161,608	168,266	329,874	273,988	286,034	560,022
14 - 10	103,225	107,392	210,617	156,792	164,022	320,814	260,017	271,414	531,431
19 - 15	94,121	97,068	191,189	149,113	156,348	305,461	243,234	253,416	496,650
24 - 20	77,708	80,335	158,043	125,964	131,983	257,947	203,672	212,318	415,990
29 - 25	59,357	62,108	121,465	97,955	102,497	200,452	157,312	164,605	321,917
34 - 30	47,439	49,282	96,721	83,646	86,962	170,608	131,085	136,244	267,329
39 - 35	38,059	38,670	76,729	73,839	75,959	149,798	111,898	114,629	226,527
44 - 40	30,911	32,274	63,185	62,381	65,023	127,404	93,292	97,297	190,589
49 - 45	25,158	27,788	52,946	51,314	54,885	106,199	76,472	82,673	159,145
54 - 50	19,537	21,253	40,790	38,884	41,421	80,305	58,421	62,674	121,095
59 - 55	14,406	14,589	28,995	26,696	27,628	54,324	41,102	42,217	83,319
64 - 60	10,856	9,814	20,670	20,610	19,370	39,980	31,466	29,184	60,650
69 - 65	8,065	6,062	14,127	16,830	13,527	30,357	24,895	19,589	44,484
74 - 70	5,979	4,037	10,016	12,906	9,462	22,368	18,885	13,499	32,384
79 - 75	4,287	2,866	7,153	9,190	6,467	15,657	13,477	9,333	22,810
+80	3,902	2,856	6,758	9,444	6,869	16,313	13,346	9,725	23,071
المجموع	782,144	806,548	1,588,692	1,269,934	1,310,234	2,580,168	2,052,078	2,116,782	4,168,860

جدول 2: عدد السكان المقدر في الأراضي الفلسطينية حسب العمر والمنطقة والجنس منتصف العام، 2012

العمر	قطاع غزة			الضفة الغربية			الأراضي الفلسطينية		
	إناث	ذكور	كلا الجنسين	إناث	ذكور	كلا الجنسين	إناث	ذكور	كلا الجنسين
4 - 0	131,679	137,606	269,285	176,986	184,257	361,243	308,665	321,863	630,528
9 - 5	115,425	120,847	236,272	163,737	170,247	333,984	279,162	291,094	570,256
14 - 10	104,519	108,980	213,499	157,361	164,479	321,840	261,880	273,459	535,339
19 - 15	96,381	99,484	195,865	151,562	158,833	310,395	247,943	258,317	506,260
24 - 20	81,399	83,992	165,391	131,545	137,823	269,368	212,944	221,815	434,759
29 - 25	62,695	65,435	128,130	102,933	107,720	210,653	165,628	173,155	338,783
34 - 30	49,282	51,381	100,663	85,405	88,936	174,341	134,687	140,317	275,004
39 - 35	39,782	40,550	80,332	75,811	78,091	153,902	115,593	118,641	234,234
44 - 40	32,097	33,153	65,250	64,644	67,032	131,676	96,741	100,185	196,926
49 - 45	26,182	28,627	54,809	53,366	56,792	110,158	79,548	85,419	164,967
54 - 50	20,550	22,556	43,106	41,282	44,081	85,363	61,832	66,637	128,469
59 - 55	15,220	15,631	30,851	28,637	29,798	58,435	43,857	45,429	89,286
64 - 60	11,309	10,437	21,746	21,131	20,258	41,389	32,440	30,695	63,135
69 - 65	8,399	6,529	14,928	17,229	14,197	31,426	25,628	20,726	46,354
74 - 70	6,113	4,115	10,228	13,229	9,695	22,924	19,342	13,810	33,152
79 - 75	4,301	2,822	7,123	9,268	6,467	15,735	13,569	9,289	22,858
+80	3,988	2,827	6,815	9,480	6,708	16,188	13,468	9,535	23,003
المجموع	809,321	834,972	1,644,293	1,303,606	1,345,414	2,649,020	2,112,927	2,180,386	4,293,313

جدول 3: عدد السكان المقدر في الأراضي الفلسطينية حسب العمر والمنطقة والجنس منتصف العام، 2013

العمر	قطاع غزة			الضفة الغربية			الأراضي الفلسطينية		
	إناث	ذكور	كلا الجنسين	إناث	ذكور	كلا الجنسين	إناث	ذكور	كلا الجنسين
4 - 0	137,378	143,635	281,013	181,835	189,611	371,446	319,213	333,246	652,459
9 - 5	118,153	123,562	241,715	165,733	172,116	337,849	283,886	295,678	579,564
14 - 10	105,820	110,573	216,393	157,859	164,855	322,714	263,679	275,428	539,107
19 - 15	98,339	101,637	199,976	153,371	160,630	314,001	251,710	262,267	513,977
24 - 20	84,963	87,544	172,507	136,827	143,344	280,171	221,790	230,888	452,678
29 - 25	66,282	68,966	135,248	108,448	113,482	221,930	174,730	182,448	357,178
34 - 30	51,244	53,574	104,818	87,408	91,147	178,555	138,652	144,721	283,373
39 - 35	41,600	42,604	84,204	77,733	80,242	157,975	119,333	122,846	242,179
44 - 40	33,349	34,138	67,487	66,927	69,095	136,022	100,276	103,233	203,509
49 - 45	27,215	29,395	56,610	55,365	58,574	113,939	82,580	87,969	170,549
54 - 50	21,577	23,839	45,416	43,662	46,696	90,358	65,239	70,535	135,774
59 - 55	16,096	16,740	32,836	30,814	32,172	62,986	46,910	48,912	95,822
64 - 60	11,799	11,096	22,895	21,782	21,257	43,039	33,581	32,353	65,934
69 - 65	8,766	7,051	15,817	17,648	14,934	32,582	26,414	21,985	48,399
74 - 70	6,270	4,233	10,503	13,561	9,968	23,529	19,831	14,201	34,032
79 - 75	4,343	2,818	7,161	9,385	6,526	15,911	13,728	9,344	23,072
+80	4,060	2,778	6,838	9,537	6,568	16,105	13,597	9,346	22,943
المجموع	837,254	864,183	1,701,437	1,337,895	1,381,217	2,719,112	2,175,149	2,245,400	4,420,549

جدول 4: عدد السكان المقدر في الأراضي الفلسطينية حسب العمر والمنطقة والجنس منتصف العام، 2014

العمر	قطاع غزة			الضفة الغربية			الأراضي الفلسطينية		
	إناث	ذكور	كلا الجنسين	إناث	ذكور	كلا الجنسين	إناث	ذكور	كلا الجنسين
4 - 0	143,804	150,424	294,228	187,252	195,556	382,808	331,056	345,980	677,036
9 - 5	120,499	125,864	246,363	167,531	173,811	341,342	288,030	299,675	587,705
14 - 10	107,252	112,269	219,521	158,435	165,301	323,736	265,687	277,570	543,257
19 - 15	100,064	103,590	203,654	154,722	161,934	316,656	254,786	265,524	520,310
24 - 20	88,277	90,880	179,157	141,563	148,278	289,841	229,840	239,158	468,998
29 - 25	69,990	72,601	142,591	114,198	119,479	233,677	184,188	192,080	376,268
34 - 30	53,479	55,991	109,470	89,986	93,939	183,925	143,465	149,930	293,395
39 - 35	43,456	44,731	88,187	79,606	82,367	161,973	123,062	127,098	250,160
44 - 40	34,694	35,296	69,990	69,155	71,171	140,326	103,849	106,467	210,316
49 - 45	28,274	30,149	58,423	57,385	60,344	117,729	85,659	90,493	176,152
54 - 50	22,607	25,039	47,646	45,987	49,183	95,170	68,594	74,222	142,816
59 - 55	17,015	17,899	34,914	33,110	34,659	67,769	50,125	52,558	102,683
64 - 60	12,352	11,824	24,176	22,681	22,476	45,157	35,033	34,300	69,333
69 - 65	9,154	7,598	16,752	18,083	15,706	33,789	27,237	23,304	50,541
74 - 70	6,460	4,412	10,872	13,900	10,308	24,208	20,360	14,720	35,080
79 - 75	4,405	2,837	7,242	9,540	6,624	16,164	13,945	9,461	23,406
+80	4,125	2,726	6,851	9,606	6,455	16,061	13,731	9,181	22,912
المجموع	865,907	894,130	1,760,037	1,372,740	1,417,591	2,790,331	2,238,647	2,311,721	4,550,368

جدول 5: عدد السكان المقدر في الأراضي الفلسطينية حسب العمر والمنطقة والجنس منتصف العام، 2015

العمر	قطاع غزة			الضفة الغربية			الأراضي الفلسطينية		
	إناث	ذكور	كلا الجنسين	إناث	ذكور	كلا الجنسين	إناث	ذكور	كلا الجنسين
4 - 0	150,909	157,906	308,815	193,147	202,010	395,157	344,056	359,916	703,972
9 - 5	122,405	127,709	250,114	169,067	175,268	344,334	291,472	302,977	594,448
14 - 10	108,911	114,142	223,053	159,208	165,940	325,148	268,119	280,082	548,201
19 - 15	101,623	105,401	207,025	155,770	162,912	318,682	257,393	268,313	525,707
24 - 20	91,255	93,920	185,175	145,577	152,437	298,014	236,832	246,357	483,189
29 - 25	73,712	76,257	149,969	119,930	125,461	245,392	193,642	201,718	395,361
34 - 30	56,086	58,718	114,804	93,359	97,539	190,898	149,445	156,257	305,702
39 - 35	45,319	46,860	92,179	81,452	84,457	165,909	126,771	131,317	258,088
44 - 40	36,150	36,672	72,822	71,276	73,236	144,512	107,426	109,908	217,334
49 - 45	29,372	30,940	60,312	59,477	62,182	121,659	88,849	93,122	181,971
54 - 50	23,633	26,117	49,749	48,235	51,488	99,722	71,868	77,605	149,471
59 - 55	17,960	19,092	37,051	35,436	37,184	72,619	53,396	56,276	109,670
64 - 60	12,984	12,643	25,626	23,905	23,980	47,885	36,889	36,623	73,511
69 - 65	9,557	8,153	17,710	18,545	16,496	35,041	28,102	24,649	52,751
74 - 70	6,687	4,665	11,352	14,247	10,726	24,972	20,934	15,391	36,324
79 - 75	4,484	2,871	7,355	9,733	6,751	16,485	14,217	9,622	23,840
+80	4,189	2,682	6,871	9,685	6,371	16,056	13,874	9,053	22,927
المجموع	895,236	924,748	1,819,982	1,408,049	1,454,438	2,862,485	2,303,285	2,379,186	4,682,467

جدول 6: عدد السكان المقدر في الأراضي الفلسطينية حسب العمر والمنطقة والجنس منتصف العام، 2020

العمر	قطاع غزة			الضفة الغربية			الأراضي الفلسطينية		
	إناث	ذكور	كلا الجنسين	إناث	ذكور	كلا الجنسين	إناث	ذكور	كلا الجنسين
4 - 0	164,036	171,494	335,529	206,505	216,027	422,532	370,541	387,521	758,061
9 - 5	150,544	157,401	307,945	192,757	201,460	394,217	343,301	358,861	702,162
14 - 10	122,264	127,486	249,750	168,896	174,999	343,895	291,160	302,485	593,645
19 - 15	108,760	113,861	222,622	159,021	165,585	324,606	267,781	279,446	547,228
24 - 20	101,409	104,988	206,397	155,490	162,354	317,844	256,899	267,342	524,241
29 - 25	90,996	93,492	184,488	145,225	151,833	297,057	236,221	245,325	481,545
34 - 30	73,445	75,893	149,338	119,558	124,942	244,500	193,003	200,835	393,838
39 - 35	55,811	58,377	114,187	92,963	97,045	190,008	148,774	155,422	304,195
44 - 40	44,998	46,466	91,464	80,942	83,832	164,775	125,940	130,298	256,239
49 - 45	35,740	36,159	71,898	70,549	72,319	142,869	106,289	108,478	214,767
54 - 50	28,840	30,196	59,036	58,497	60,827	119,324	87,337	91,023	178,360
59 - 55	22,960	25,047	48,007	46,974	49,542	96,516	69,934	74,589	144,523
64 - 60	17,144	17,810	34,954	33,949	34,848	68,796	51,093	52,658	103,750
69 - 65	11,993	11,287	23,280	22,197	21,544	43,741	34,190	32,831	67,021
74 - 70	8,306	6,772	15,078	16,229	13,809	30,038	24,535	20,581	45,116
79 - 75	5,190	3,421	8,611	11,171	7,950	19,120	16,361	11,371	27,731
+80	4,569	2,643	7,212	10,359	6,396	16,755	14,928	9,039	23,967
المجموع	1,047,005	1,082,793	2,129,796	1,591,282	1,645,312	3,236,593	2,638,287	2,728,105	5,366,389

جدول 7: عدد السكان المقدر في الأراضي الفلسطينية حسب العمر والمنطقة والجنس منتصف العام، 2025

قطاع غزة			الضفة الغربية			الأراضي الفلسطينية			العمر
إناث	ذكور	كلا الجنسين	إناث	ذكور	كلا الجنسين	إناث	ذكور	كلا الجنسين	
166,348	173,870	340,219	213,895	223,876	437,771	380,243	397,746	777,990	4 - 0
163,719	171,030	334,749	206,161	215,550	421,711	369,880	386,580	756,460	9 - 5
150,397	157,155	307,552	192,592	201,199	393,791	342,989	358,354	701,343	14 - 10
122,125	127,208	249,333	168,737	174,687	343,425	290,862	301,895	592,758	19 - 15
108,572	113,465	222,037	158,791	165,111	323,903	267,363	278,576	545,940	24 - 20
101,172	104,564	205,737	155,186	161,818	317,004	256,358	266,382	522,741	29 - 25
90,724	93,098	183,822	144,858	151,312	296,170	235,582	244,410	479,992	34 - 30
73,145	75,502	148,646	119,142	124,417	243,559	192,287	199,919	392,205	39 - 35
55,474	57,939	113,413	92,477	96,443	188,920	147,951	154,382	302,333	44 - 40
44,553	45,877	90,430	80,232	82,924	163,156	124,785	128,801	253,586	49 - 45
35,165	35,362	70,527	69,528	70,922	140,449	104,693	106,284	210,976	54 - 50
28,101	29,039	57,140	57,132	58,733	115,866	85,233	87,772	173,006	59 - 55
22,011	23,451	45,462	45,188	46,651	91,839	67,199	70,102	137,301	64 - 60
15,938	15,986	31,924	31,727	31,528	63,256	47,665	47,514	95,180	69 - 65
10,524	9,446	19,970	19,627	18,222	37,849	30,151	27,668	57,819	74 - 70
6,536	5,019	11,555	12,899	10,375	23,275	19,435	15,394	34,830	79 - 75
5,260	2,989	8,249	11,739	7,246	18,984	16,999	10,235	27,233	+80
1,199,764	1,241,000	2,440,765	1,779,911	1,841,014	3,620,928	2,979,675	3,082,014	6,061,693	المجموع

شكل 1: الهرم السكاني في الأراضي الفلسطينية تقديرات منتصف عام، 2011

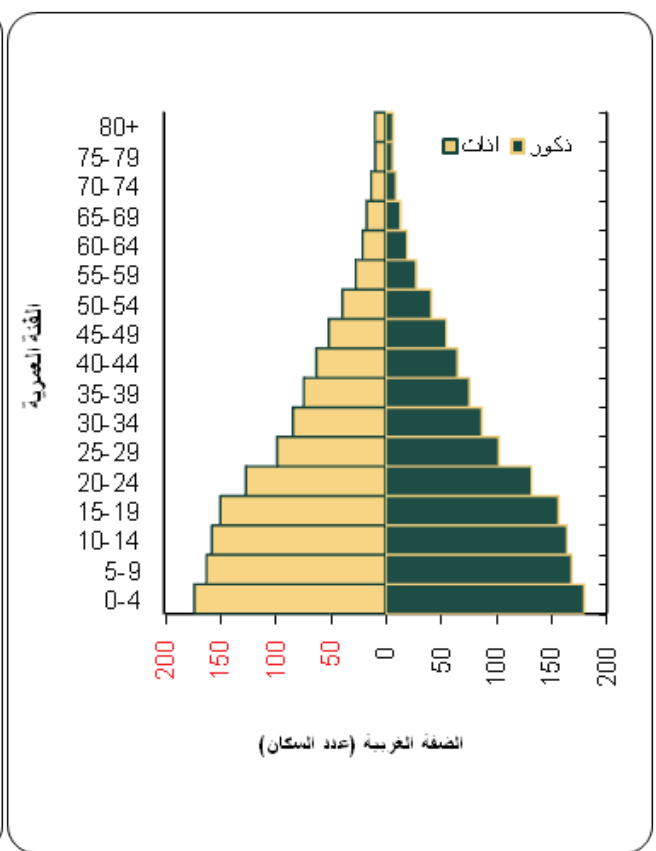
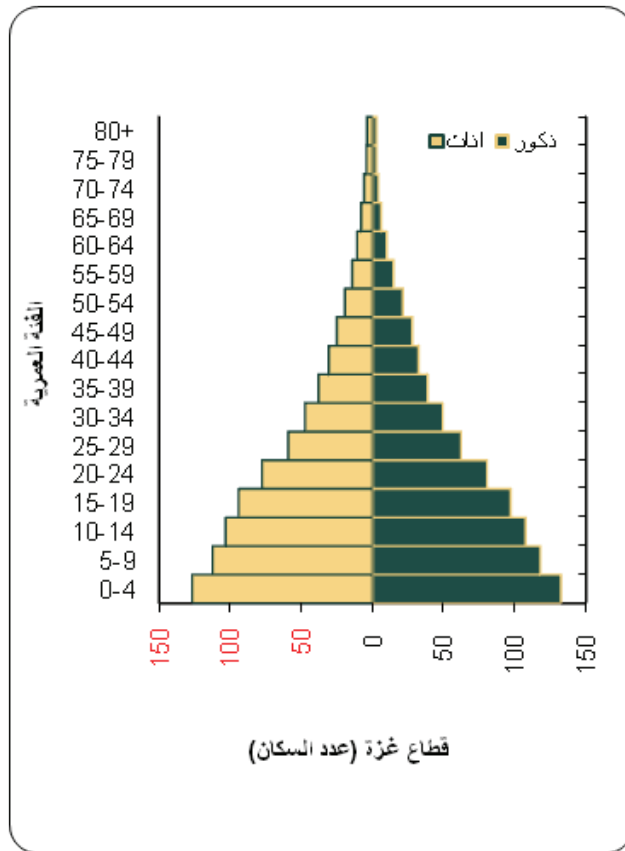
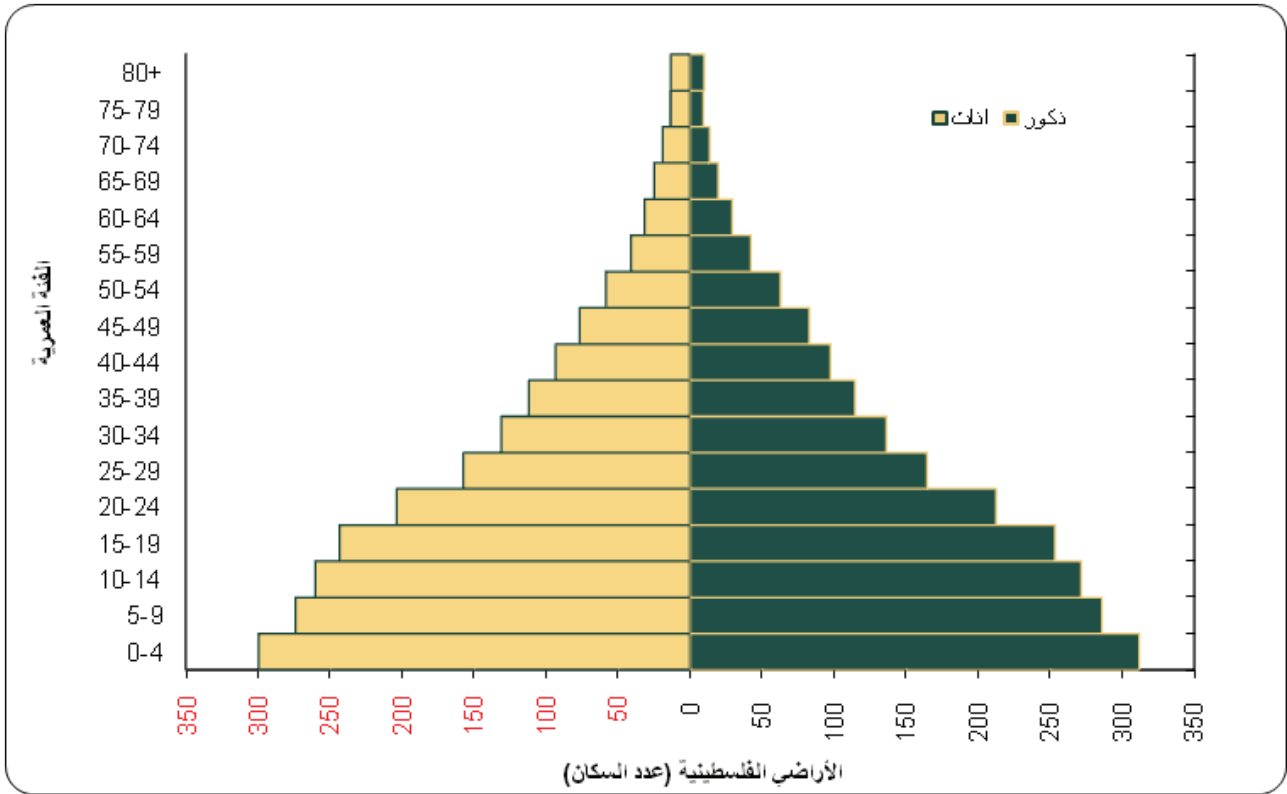

المصدر: الجهاز المركزي للإحصاء الفلسطيني، 2011. تقديرات ممتدة بناءً على النتائج النهائية للتعداد العام للسكان والمساكن والمنشآت، 2007. رام الله - فلسطين.

شكل 2: الهرم السكاني في الأراضي الفلسطينية تقديرات منتصف عام، 2015

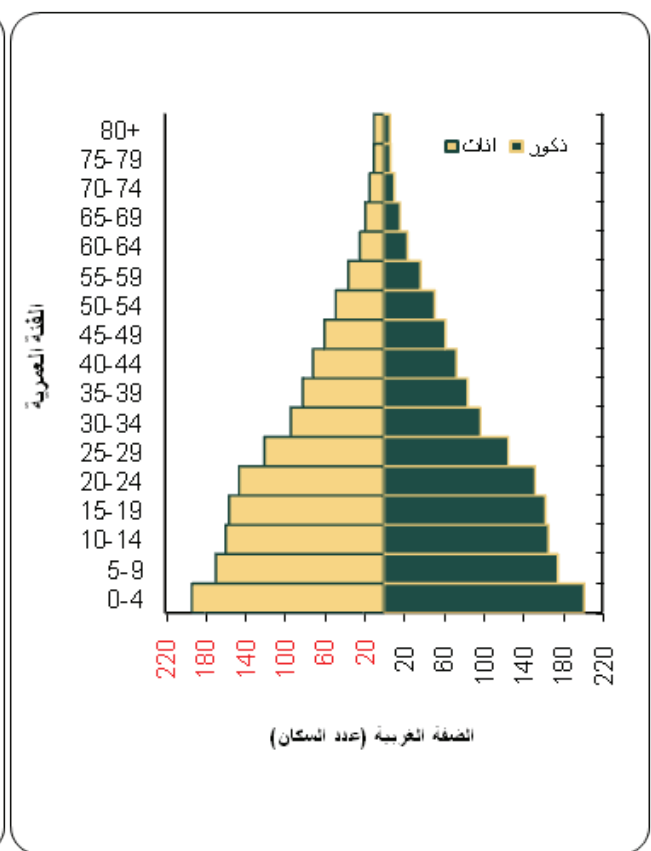
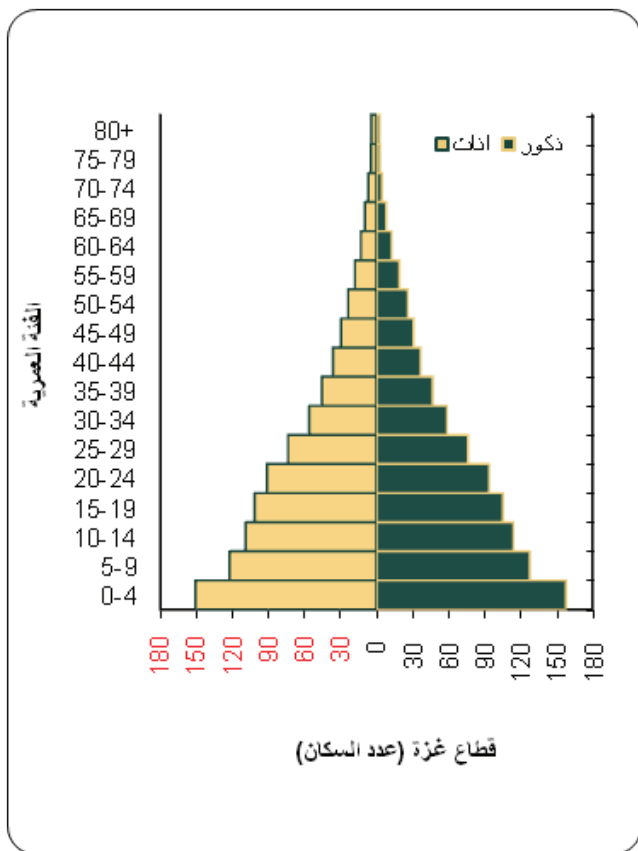
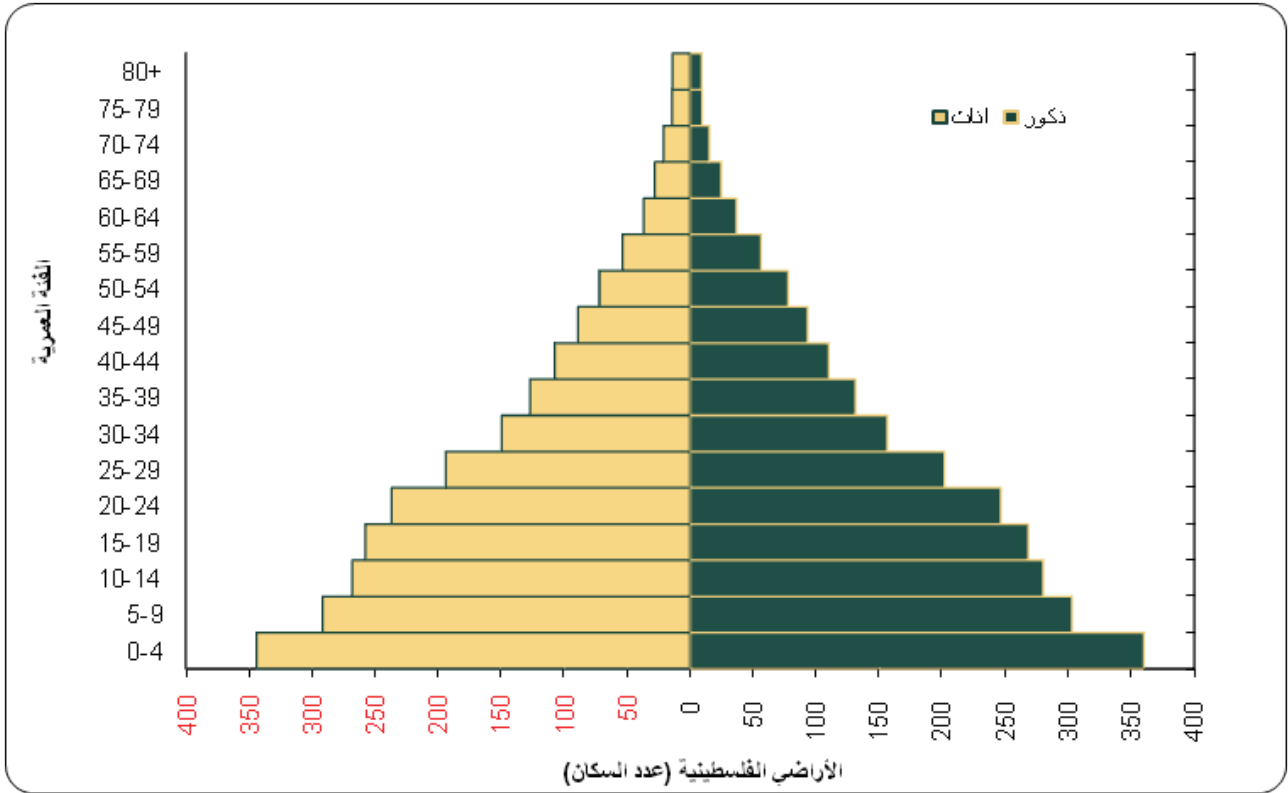

المصدر: الجهاز المركزي للإحصاء الفلسطيني، 2011. تقديرات ممتدة بناء على النتائج النهائية للتعداد العام للسكان والمساكن والمنشآت، 2007. رام الله - فلسطين.

شكل 3: الهرم السكاني في الأراضي الفلسطينية تقديرات منتصف عام، 2020

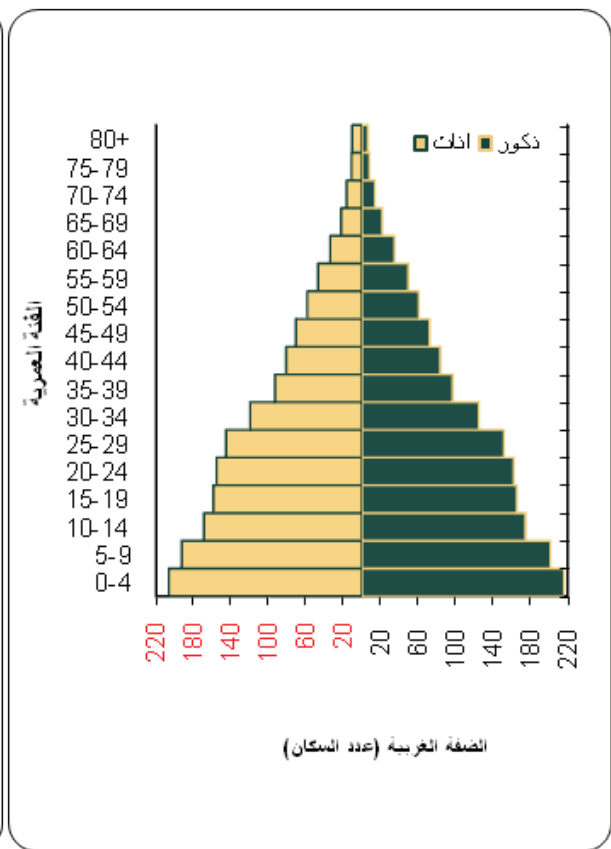
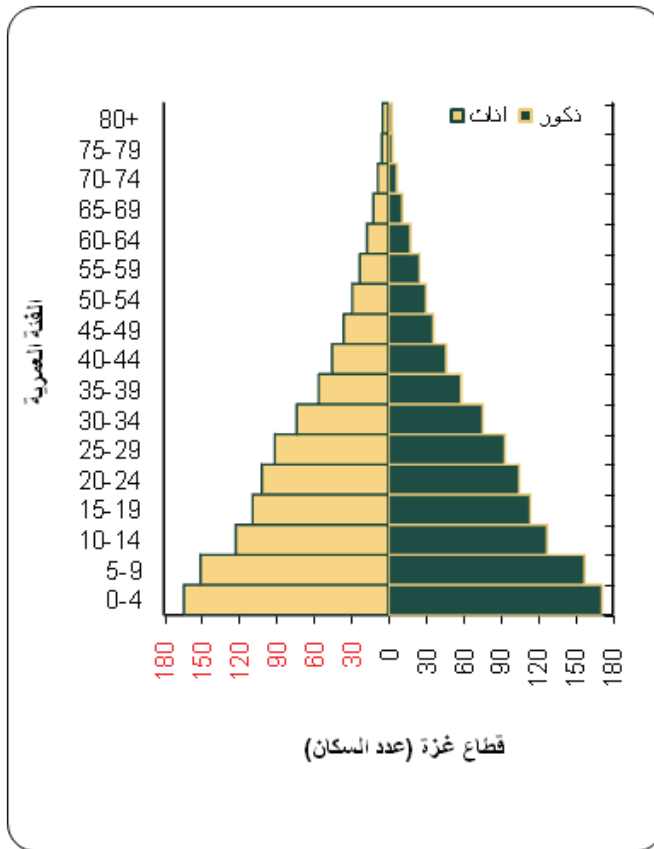
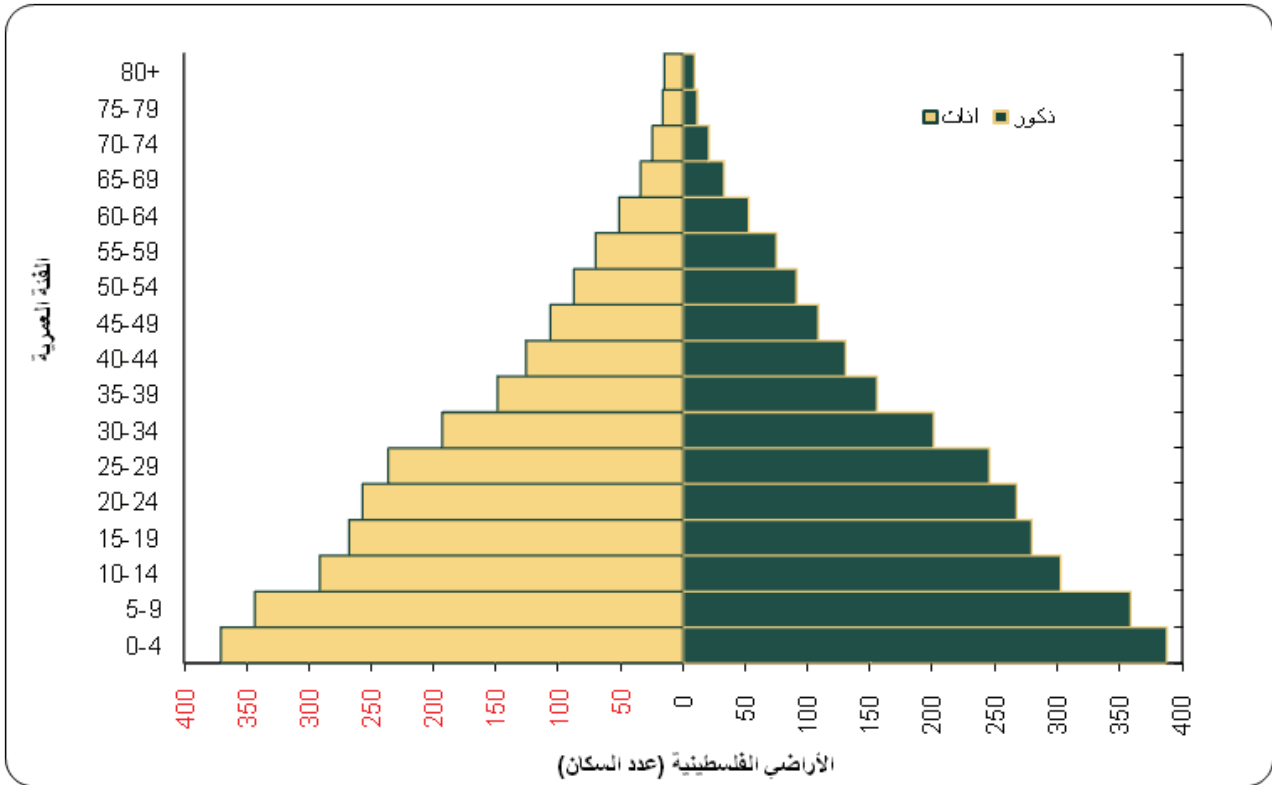

المهاز المركزي للإحصاء الفلسطيني، 2011. تقديرات ممتحة بناءً على النتائج النهائية للعداد العام للسكان والمساكن والمنشآت، 2007. رام الله - فلسطين.

شكل 4: الهرم السكاني في الأراضي الفلسطينية تقديرات منتصف عام، 2025

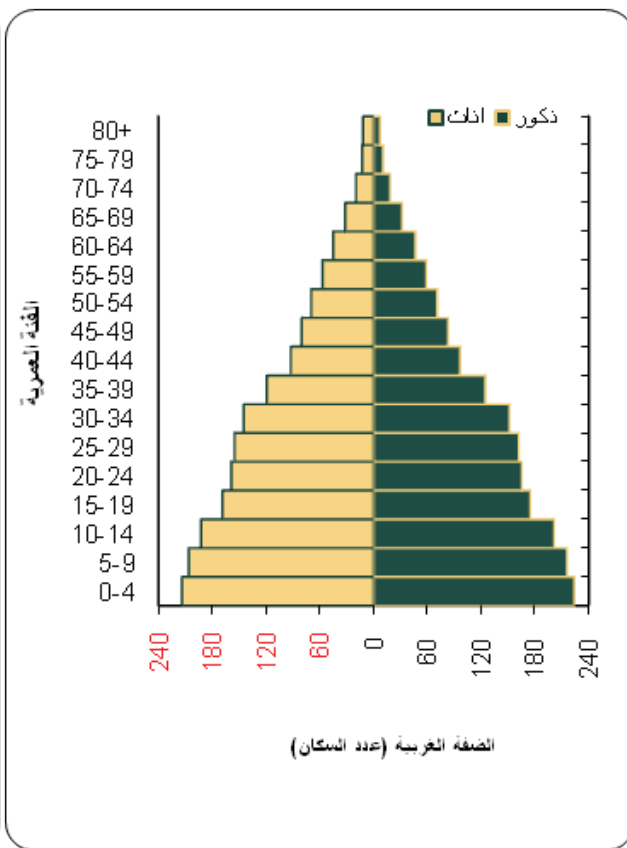
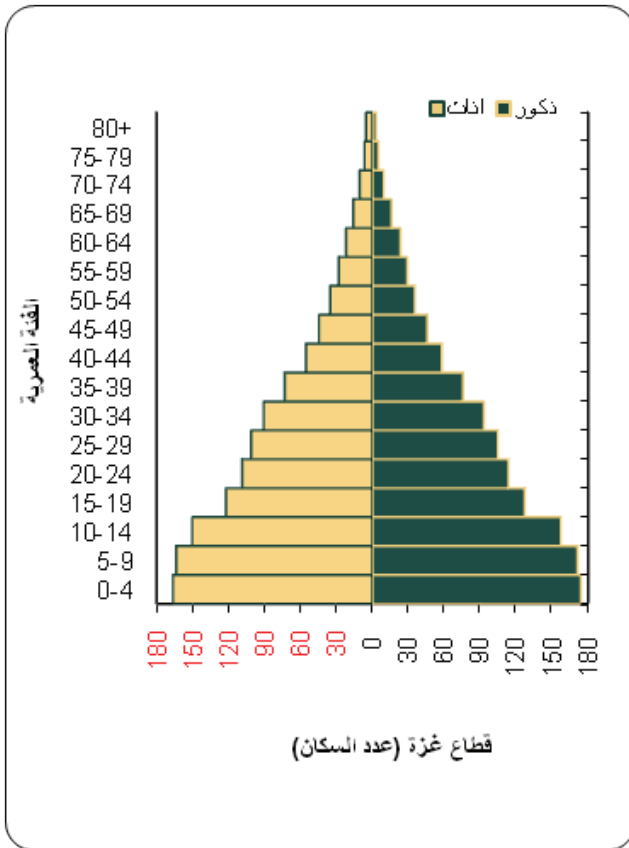
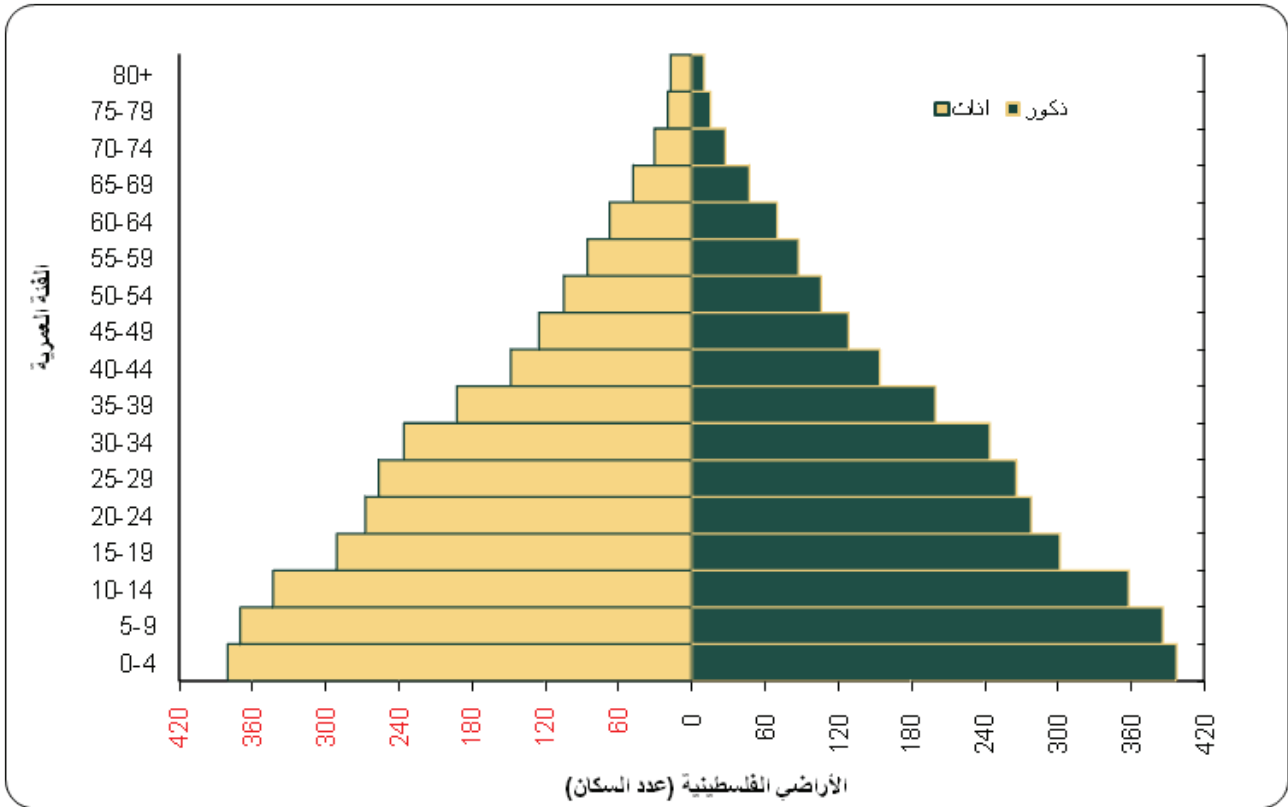

المصدر: الجهاز المركزي للإحصاء الفلسطيني، 2011. تقديرات مبنية على النتائج النهائية للتعداد العام للسكان والمساكن والمنشآت، 2007. رام الله - فلسطين.

شكل 5: اعداد السكان المتوقعة في الاراضي الفلسطينية حسب المنطقة خلال الفترة 2010 - 2025

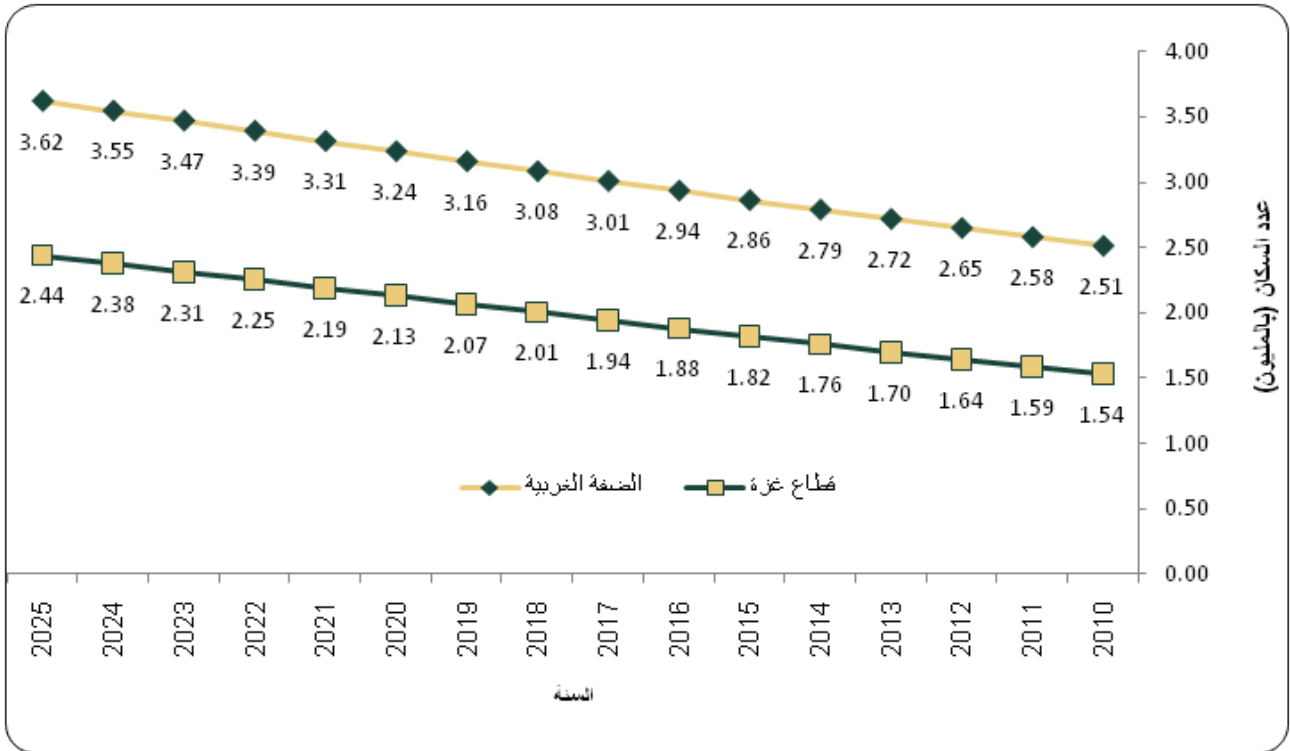

شكل 6: معدلات النمو السكانية المتوقعة في الاراضي الفلسطينية حسب المنطقة خلال الفترة 2010 - 2025

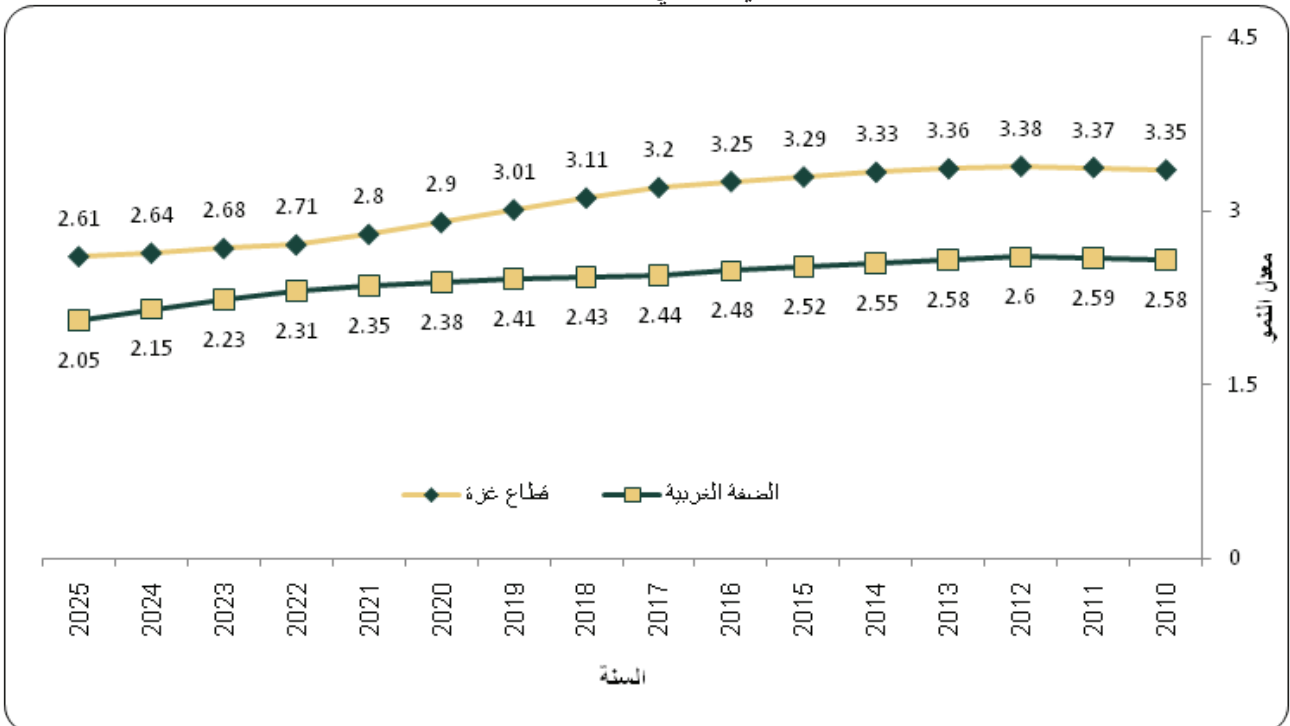

شكل 7: العمر الوسيط المتوقع في الاراضي الفلسطينية حسب المنطقة خلال الفترة 2010 - 2025

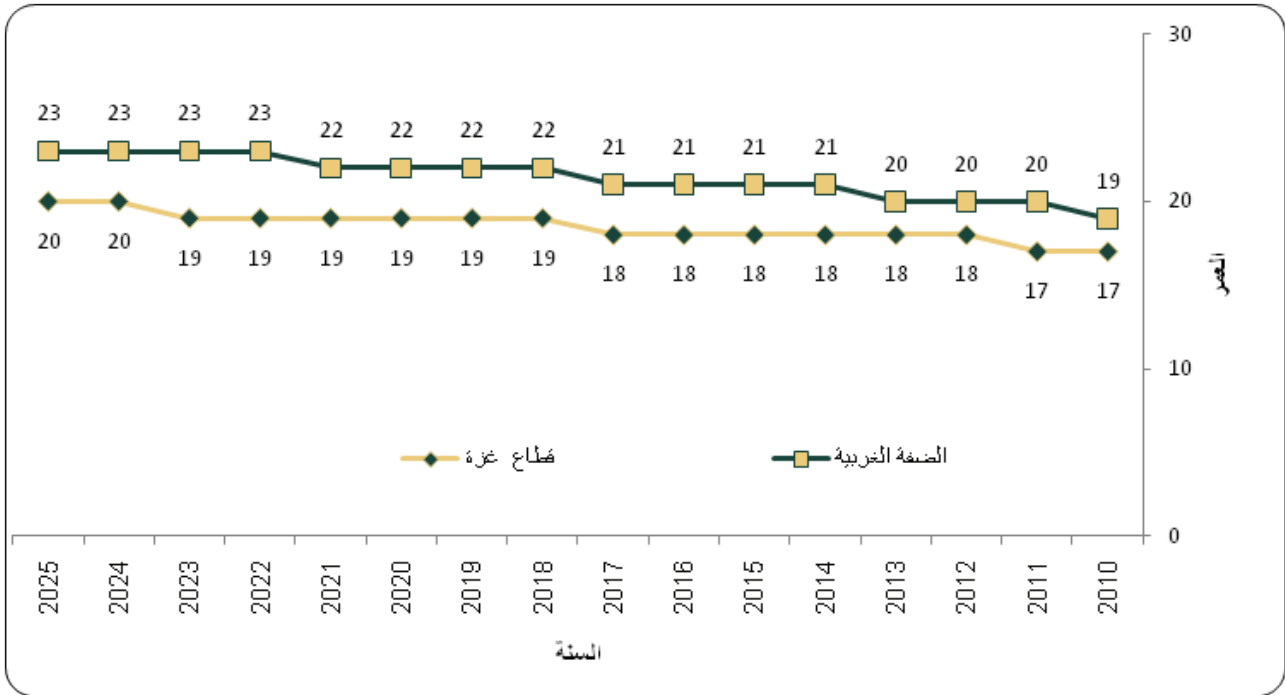

شكل 8: نسبة الاعالة المتوقعة في الاراضي الفلسطينية حسب المنطقة خلال الفترة 2010 - 2025

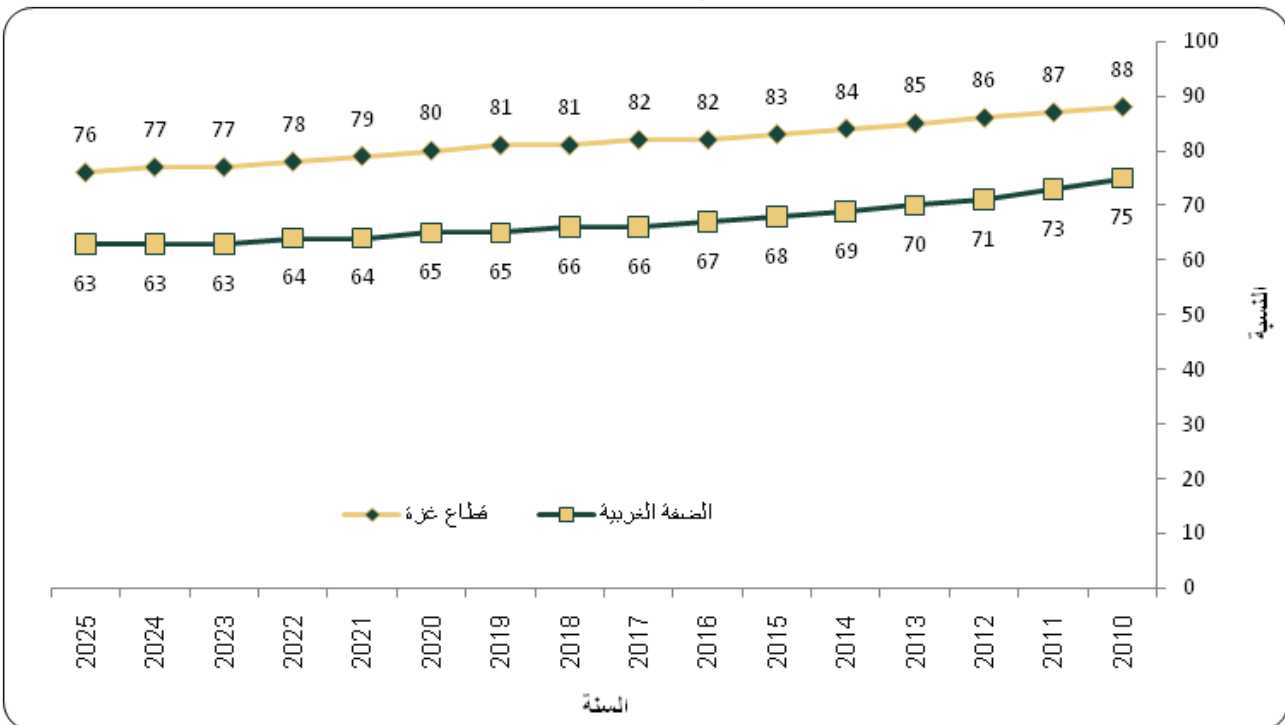

شكل 9: معدلات الخصوبة الكلية في الاراضي الفلسطينية حسب المنطقة لسنوات مختارة

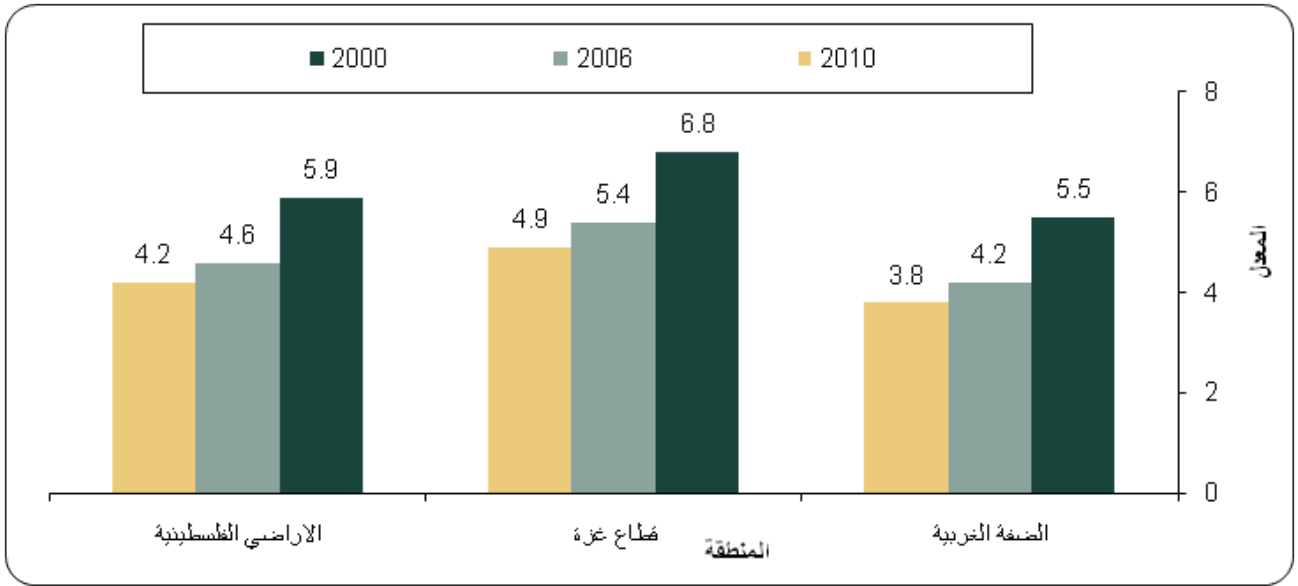



**Palestinian National Authority
Palestinian Central Bureau of Statistics**

A Special Bulletin on the Palestinian Population as the World Population Reaches VII Billion

October, 2011

This document is prepared in accordance with the standard procedures stated in the Code of Practice for Palestine Official Statistics 2006

©October, 2011.

All rights reserved

Suggested Citation:

Palestinian Central Bureau of Statistics, 2011. *A Special Bulletin on the Palestinian Population as the World Population Reaches VII Billion.* Ramallah - Palestine.

All correspondence should be directed to:

Palestinian Central Bureau of Statistics

P.O.Box 1647, Ramallah City- Tokyo St. opposite to Ramallah Cultural Palace- Palestine

Tel: 00 (972/970) 2-298 2700

Fax: 00 (972/970) 2-298 2710

Toll Free:1800300300

E-Mail :diwan@pcbs.gov.ps

Web-Site: <http://www.pcbs.gov.ps>

Executive Summary

The study aims at providing a statistical review on status of the Palestinian population in the Palestinian territory in the social and economic domains on the eve of the world's population reaching 7 billion. The study provides a review on size of the Palestinian population through history; in addition to estimations of the population size until 2025. The study also refers to the demographic and social situation (educational, cultural, environmental, health); economic situation; living levels, housing and surrounding environment conditions of the Palestinian population in the Palestinian territory. The following are the most important indicators of the study:

Increase of the Palestinian population through history:

- Data indicated that the population size in historical Palestine reached 757 thousands according to 1922 census; 1.04 million according to 1931 census; 1.47 million in 1944 and 1.98 million in 1947 of whom 730-960 thousand have been forced out of their land due to 1948 war according to UN estimations.
- Government of the Hashemite Kingdom of Jordan conducted two censuses in 1952 and 1961 during governing the West Bank. The results of 1952 census indicated that West Bank population reached 667 thousand and 805 thousand according to 1961 census. As for the Gaza Strip, there were no statistical activities to provide authentic statistical data on the Gaza Strip population during governing the Gaza Strip by Egypt.
- After occupying West Bank and the Gaza Strip by the Israeli Occupation Forces in 1967, they conducted a population census in September, 1967. The census was conducted to serve the Israeli occupation purposes where the population size in West Bank reached 603,383 persons and 394,424 persons in the Gaza Strip and North Sinai.
- Palestinian Central Bureau of Statistics (PCBS) conducted two censuses in 1997 and 2007. The final results of the Population, Housing and Establishment census 1997 indicated that the total population size reached 2,895,683 persons in the Palestinian territory of whom 1,873,476 persons in West Bank and 1,022,207 persons in the Gaza Strip. The final results of the Population, Housing and Establishment census 2007 indicated that the total population size reached 3,767,126 persons in the Palestinian territory of whom 2,350,583 persons in West Bank and 1,416,543 persons in the Gaza Strip.

Population projections in the Palestinian territory:

- According to PCBS estimations based on the results of the Population, Housing and Establishment census 2007, the total size of the population in the Palestinian territory is expected to rise from 4.17 million in mid 2011 to 5.37 million in mid 2020 and 6.06 million in mid 2025.

Demographic situation in the Palestinian territory:

- Age structure in the Palestinian territory in 2011 indicate that the percentage of population aged 0-14 reached 40.8% of the total size of population in the Palestinian territory. Percentage of population aged 65 and over reached 2.9% only. Population projections indicate that percentage of population aged 15 and less will reach 39.4% in 2015 in the Palestinian territory, 38.3% in 2020 and 34.6% in 2025. Percentage of population aged 65 and over will reach 2.9% in 2015, 3.1% in 2020 and 4.0% in 2025.
- Estimated population density in 2011 reached 693 persons /km² in the Palestinian territory
- (456 persons /km² in West Bank and 4,353 persons/km² in the Gaza Strip).
- Fertility rate in 2010 reached 4.2 births in the Palestinian territory (3.8 births in West Bank and 4.9 births in the Gaza Strip)

- Population projections indicate that crude birth rate will drop from 32.8 births per 1000 of the population in 2011 to 31.9 births in 2015. Estimated crude death rates are expected to decline from 4.0 deaths per 1000 of the population in 2011 to 3.6 deaths per 1000 in 2015 in the Palestinian territory.
- Life expectancy in 2011 in the Palestinian territory reached 72.4 years (71.0 males and 73.9 females). Life expectancy reached 72.8 years in West Bank (71.4 males and 74.3 females); while life expectancy in the Gaza Strip reached 71.8 years (70.5 males and 73.2 females).

Social Situation in the Palestinian territory:

- Number of operating hospitals in the Palestinian territory reached 76 hospitals in 2010. 32.9 % of these hospitals are supervised by the Ministry of Health; 1.3% by UNRWA; 39.5% by non-governmental organizations and 26.3% by the private sector.
- Number of primary health care centers in the Palestinian territory reached 706 centers in 2010. 64.1% of these centers are supervised by the Ministry of Health; 8.3% by UNRWA and 27.5% by non-governmental organizations.
- Data of 2010 indicated that 22.5% of individuals aged 18 years and above in the Palestinian Territory were reported as smokers; 26.9% in the West Bank and 14.6% in the Gaza Strip.
- Data of 2010 indicated that there is a slight increase in using family planning tools where 52.5% of women aged 15-49 use family planning tools in the Palestinian territory (55.1% in West Bank and 48.1% in the Gaza Strip). Data also indicated that 99.2% of women of the same age group in the Palestinian territory received health care by a qualified personnel during their last pregnancy (4 visits at least) (99.3% in West Bank and 99.2% in the Gaza Strip)
- Data of 2010 indicated that 10.6% of children less than 5 years suffer from severe malnutrition (stunting) in the Palestinian territory (11.3% in West Bank and 9.9% in the Gaza Strip); 3.3% suffer from wasting (2.8% in West Bank and 3.8% in the Gaza Strip) and 3.7% suffer from underweight (3.8% in West Bank and 3.5% in the Gaza Strip). The results of the Labor Force survey 1995 indicated that the percentage of individuals aged 15 and over who have finished bachelor and above reached 4.3% and percentage of those who have completed any educational stage reached 26.5%. While the results of the Labor Force survey 2010 indicated that the percentage of individuals aged 15 and over who have finished bachelor and above reached 10.4% and percentage of those who have completed any educational stage reached 11.2%.
- The results of the Labor Force survey 1995 indicated that illiteracy rate among individuals aged 15 and over in the Palestinian territory reached 15.7% (15.9% in West Bank and 15.1% in the Gaza Strip). While the results of the Labor Force survey 2010 indicated that illiteracy rate among individuals aged 15 and over in the Palestinian territory reached 5.1%. Illiteracy gap is significantly noticed among males and females at 2.4% for males and 7.8% for females in 2010.
- Results drawn from database of the education survey of the scholastic year 1994/1995 that the number of schools in that year reached 1,474 in the Palestinian territory. The number of students was 617,868 students and number of teachers was 19,843 teachers. Results drawn from database of the education survey of the scholastic year 2010/2011 that the number of schools in that year reached 2,652 schools in the Palestinian territory. The number of students reached 1,116,991 students who study in 36,320 classes and number of teachers reached 47,652 teachers.
- Results of the education survey of the scholastic year 1994/1995 indicated that the number of students who joined universities and colleges which grant bachelor degree and over reached 29,380 students and the number of students who joined colleges which grant diploma degree

reached 4,110. Results of the education survey of the scholastic year 2009/2010 indicated that the number of universities reached 14 and the number of colleges reached 16 which grant bachelor degree and over with 182,453 students and the number of colleges which grant diploma degree reached 20 with 11,614 students.

- Data of 2009 indicated that 31.5% of individuals aged 10 and over in the Palestinian society read newspapers (34.9% males and 28.0% females); 45.7% of the individuals aged 10 and over listen to radio (46.9% males and 44.5% females) and 61.0% of the individuals aged 10 and over read books (6 individuals out of 10 read books in the Palestinian territory).
- Data of 2009 indicated that 6.9% of the individuals aged 10 and over member of sport club; 4.3% member of charitable societies; 4.6% member of a union or a syndicate; 3.3% member of public library; 3.5% member of political party and 3.0% member of cultural clubs.

Economic situation in the Palestinian Territory:

- Results of the labor force survey indicated that there is a decline in participation to 41.1% of the total manpower (individuals aged 15 and over) in 2010 comparing to 41.6% in 2009. Results of the labor force survey during the period 1995-2010 indicated that the percentage of participation fluctuated around close percentages where the lowest percentage reached 37.9% in 2002 and the highest percentage reached 41.7% in 2007.
- Unemployment rate in the Palestinian Territory reached 23.7% in 2010 (17.2% in West Bank and 37.8% in the Gaza Strip). It seems that there is a fluctuation in the unemployment rates where the highest unemployment rate reached 31.2% in Al-Aqsa Intifada in 2002 during the period 1995-2010; while the lowest unemployment rate reached 11.8% in 1999 during the same period.
- Unemployment rates in West Bank are different from unemployment rates in Gaza Strip due the geographical, social and political differences. Unemployment rates in West Bank fluctuate during the same period of time between the highest rate 28.2% in 2002 and the lowest rate 9.5% in 1999. While in Gaza Strip the rates are between the highest rate 40.6% in 2008 and the lowest rate 16.9% in 1999.
- Percentage of underemployment workers reached 7.1% in 2010; while the lowest percentage was 4.0% in 2001 during the period 1995-2010 and the highest percentage 21.1% in 1995.
- Data indicated that the percentage of underemployment is higher among males than females either in West Bank or Gaza Strip where the percentage of underemployment in the Palestinian territory reached 7.1% in 2010 (8.1% among males and 2.7% among females). Underemployment in West Bank reached 7.8% in the same year (9.0% among males and 2.6% among females). While underemployment in Gaza Strip reached 5.7% (6.2% among males and 3.0% among females).
- Employment rate of the professionals, technicians, associates and clerks) reached 24.3% (18.3% males and 53.7% females) in 2010 which is the highest employment rate in the Palestinian Territory. Where legislators, senior official and managers occupation still has the lowest employment rate of employees it reached 5.0%; then plant and machine operators and assemblers where its employment rate reached 7.8%.
- Employment rate of workers in Israel and settlements from West Bank reached 10.5% in 2010 where their employment rate before Al-Aqsa Intifada reached 22.9% in 1999. In Gaza Strip, no workers have worked in Israel and settlements since 2006 while their employment rate reached 15.7% in 1999 before Al-Aqsa Intifada.
- Public sector employed around one fourth of workers in the Palestinian Territory (24.0%) in 2010.

Living levels, housing conditions and surrounding environment:

- The Average monthly per capita expenditure in West Bank reached 173.1 JD in 2010 and 103.1 JD in Gaza Strip.
- Poverty line of the reference household (5 individuals: 2 adults and 3 children) reached 2,237 NIS in 2010 in the Palestinian territory (about 609 USD). While deep poverty line of the same reference household reached 1,783 NIS (about 478 USD).
- Poverty rate among individuals in 2010 according to monthly expenditure and consumption patterns reached 25.7% (18.3% in West Bank and 38.0% in Gaza Strip).
- Data of 2010 indicated that 0.9% of the Palestinian households live in villa; 47.8% live in house; 50.2% live in apartments compared with 55.6% of the households living in houses; 40.8% live in apartments and 1.6% live in villa in 2006.
- The percentage of households living in owned housing units in the Palestinian Territory is 83.8%, including 81.8% in the West Bank and 86.9% in Gaza Strip. In addition, 8.7% of households live in rented housing units, including 10.3% in the West Bank and 5.5% in Gaza Strip compared with 8.5%, 11.5% in the years 2000, 2006.
- The average housing density in the Palestinian Territory in general is 1.6 person per room. The average housing density in the West Bank is 1.5 whereas the average in Gaza Strip is 1.8 persons per room
- Data of 2010 indicated that 91.4% of Palestinian households live in housing units where the main source of water is the public water network.
- Data of 2010 indicated that 54.4% of Palestinian households live in housing units connected to public sewage network.
- Data of 2010 indicated that 71.6% of the Palestinian households need to build new housing units during the next ten years.
- Data of housing conditions survey 2010 indicated that 44.0% of the Palestinian households have Telephone Line (47.0% in West Bank and 38.2% in Gaza Strip).
- Data of 2010 indicated that 14.1% of the Palestinian households live in housing units of an area less than 80m².
- 15.3% of households in the Palestinian Territory are exposed very often to smells during 2009. Percentage of households exposed to smells is increasing where percentages were 10.5% in 2006 and 11.1% in 2008. Sewage water was the main source of such smells.
- 48.1% of the Palestinian households consider the water quality as good (72.2% in West Bank and 6.8% in Gaza Strip).
- The daily allocation per capita of the supplied water for domestic use in the Palestinian Territory was 135.8 (liter/capita/day) during 2008; consumption in Israel reached 350 liters/ capita/day.