



دولة فلسطين

الجهاز المركزي للإحصاء الفلسطيني

كِتَابُ فِلَسْطِينِ الْإِحْصَائِيِّ السَّنَوِيِّ

2024

PCBS

كانون الأول/ديسمبر، 2024



تم إعداد هذا الكتاب حسب الإجراءات المعيارية المحددة في ميثاق الممارسات
للإحصاءات الرسمية الفلسطينية 2006

© جمادى الآخرة، 1446هـ - كانون الأول، 2024.

جميع الحقوق محفوظة.

في حالة الاقتباس، يرجى الإشارة إلى هذه المطبوعة كالتالي:

الجهاز المركزي للإحصاء الفلسطيني، 2024. كتاب فلسطين الإحصائي السنوي، 2024. رقم "25".

رام الله - فلسطين.

جميع المراسلات تُوجّه إلى:

الجهاز المركزي للإحصاء الفلسطيني

ص.ب. 1647، رام الله P6028179 - فلسطين

هاتف: 2 2982700 (970/972)

فاكس: 2 2982710 (970/972)

الرقم المجاني: 1800300300

بريد إلكتروني: diwan@pcbs.gov.ps

صفحة إلكترونية: <http://www.pcbs.gov.ps>

الرقم المرجعي: 2709

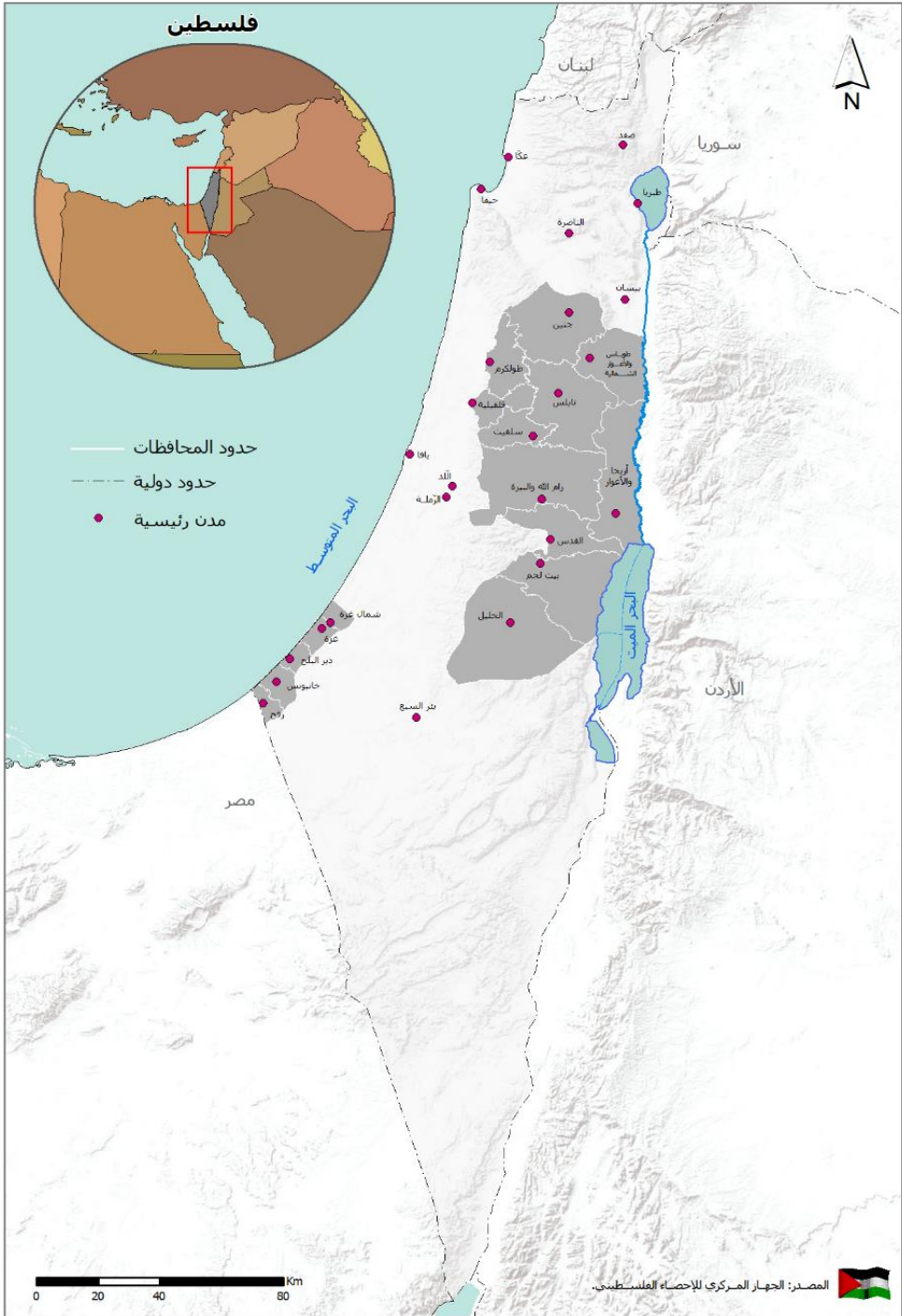

شكر وتقدير

يتقدم الجهاز المركزي للإحصاء الفلسطيني بالشكر والتقدير لجميع الذين ساهموا في إخراج هذا الكتاب إلى حيز النور.

لقد تم إعداد كتاب فلسطين الإحصائي السنوي 2024، بقيادة فريق فني من الجهاز المركزي للإحصاء الفلسطيني، وبدعم مالي مشترك بين كل من دولة فلسطين ومجموعة التمويل الرئيسية للجهاز (CFG) للعام 2024، ممثلةً بمكتب الممثلة النرويجية لدى دولة فلسطين.

يتقدم الجهاز المركزي للإحصاء الفلسطيني بجزيل الشكر والتقدير إلى أعضاء مجموعة التمويل الرئيسية للجهاز (CFG) على مساهمتهم القيمة في تمويل إعداد هذا الكتاب.

فريق العمل

- **الدائرة الفنية**
 - معن سلحب مدير الدائرة
 - رامي الصروان غدير الحاج علي
 - **إعداد المواد**
 - جواد الطحل محمد شاهين
 - ساجدة سرور فداء عبيد
 - هبة مسعود أحمد مرداوي
 - إيناس الرفاعي وحيد الشحروري
 - ريم الأحمد أيسر طعمه
 - نهاية عودة ماسة زيدان
 - فاتن أبو قرع عبد الله عزام
 - **تصميم جرافيكي**
 - مصعب ثمينات
 - **تدقيق معايير النشر**
 - حنان جناجرة
 - **تصميم الخرائط**
 - رهام دار علي مصعب أبو الهيجا
 - **الترجمة والتحرير**
 - إكرام نشاطة علاء الدين سلامة
 - **المراجعة الأولية**
 - معن سلحب
 - د. صالح الكفري
 - **المراجعة النهائية**
 - محمد الدريدي
 - جواد الصالح
 - **الإشراف العام**
 - د. علا عوض
 - رئيسة الجهاز
- | | | | |
|--------------|--------------|----------------|---------------|
| حسن دويكات | مريم الخطيب | آيات صالح | محمد شاهين |
| أحمد دويكات | أشواق صدقة | هناء البخاري | فداء عبيد |
| أصالة خالد | مصعب أبو بكر | حاتم قرارية | أحمد مرداوي |
| أسيل زيدان | أسيد العارضة | روان أبو فرحة | وحيد الشحروري |
| فادي عمارنة | منال الزين | رشا صراوي | أيسر طعمه |
| وعد بني عودة | عادل قرارية | آثار الديك | ماسة زيدان |
| | | عبيد الشيخ حسن | عبد الله عزام |

تقديم

يسرنا أن نضع بين أيديكم العدد الخامس والعشرين من الكتاب الإحصائي السنوي، الذي يأتي إعداده استكمالاً للجهود التي يبذلها الجهاز المركزي للإحصاء الفلسطيني في توفير سلسلة زمنية متواصلة من البيانات الإحصائية التي تتيح المجال لدراسة مختلف الاتجاهات العامة، من خلال مرجع إحصائي شامل يغطي معظم المجالات السكانية والاجتماعية والاقتصادية والجغرافية والبيئية. ويُعدُّ هذا الكتاب من أهم المراجع الإحصائية الرسمية الشاملة حول الفلسطينيين في مختلف أنحاء المعمورة؛ إذ يوفر التقرير إحصاءات رسمية حول مختلف مجالات الحياة للمجتمع الفلسطيني في دولة فلسطين، إضافة إلى ما أمكن توفيره من إحصاءات حول الشعب الفلسطيني في أماكن تواجده كافة.

يستعرض الكتاب السنوي واقع الفلسطينيين في خمسة أبواب أساسية؛ إذ يتناول الباب الأول السمات السكانية والاجتماعية للمجتمع الفلسطيني، في حين يتناول الباب الثاني إحصاءات حول الأرض والبيئة الفلسطينية، أما الباب الثالث فيستعرض معلومات إحصائية حول الاقتصاد الفلسطيني، والباب الرابع يسلط الضوء على واقع الفلسطينيين في الأراضي الفلسطينية المحتلة منذ العام 1948، من حيث الخصائص السكانية والاجتماعية والاقتصادية والجغرافية والبيئية للسكان، وأخيراً يتطرق الباب الخامس إلى سمات فلسطيني الشتات في البلدان التي يتركز وجودهم فيها، وهي الدول العربية المجاورة؛ الأردن، وسوريا، ولبنان.

نأمل أن يساهم هذا الكتاب في سد الفجوة المعلوماتية، وتوفير أحد المراجع الأساسية للإحصاءات الرسمية الفلسطينية التي تخدم صانعي القرار ورسمي السياسات في صياغة الخطط والبرامج والتدخلات على أسس مهنية وعلمية، وعلى النحو الذي يخدم المسيرة التنموية في دولة فلسطين ويدعمها.

والله وليّ التوفيق،،،

د. علا عوض
رئيسة الجهاز

كانون الأول، 2024

تنويه

جميع البيانات الإحصائية المدرجة في الباب الأول والثاني والثالث من هذا الكتاب تعود في مصدرها إلى منشورات الجهاز المركزي للإحصاء الفلسطيني، إضافة إلى أن جميع المصطلحات المستخدمة في هذا الكتاب مصدرها معجم المصطلحات والمفاهيم الإحصائية 2022، ويمكن الحصول عليه من خلال موقع الجهاز على الرابط: (https://www.pcbs.gov.ps/site/lang__ar/612/default.aspx?lang=ar)، وللاطلاع على تفاصيل أكثر حول أيّ من المواضيع، يمكن للقارئ الكريم التواصل مع الجهاز من خلال العناوين المشار إليها في صفحة الاقتباس.

يمكن أن يلاحظ بعض الاختلافات الطفيفة لقيم المتغير نفسه بين الجداول المختلفة، أو بين مفردات المتغير ومجموعه، وقد نجم ذلك عن التقريب المصاحب للعمليات الحسابية أو لاختلاف المصدر.

كما يمكن أن يلاحظ اختلافات لقيم المتغير نفسه في السنة نفسها في هذه النشرة مقارنة مع نشرات سابقة، وقد نجم ذلك عن تنقيح البيانات المنشورة في هذه النشرة مقارنة مع النشرات السابقة.

تتعرض فلسطين، وقطاع غزة بشكل خاص، منذ السابع من أكتوبر/تشرين الأول من العام 2023 حتى تاريخ إعداد الكتاب إلى عدوان من قبل قوات الاحتلال الإسرائيلي، حيث انعكس ذلك على توفر ونشر العديد من المؤشرات والبيانات الواردة في هذا الكتاب مقارنة بالنشرات السابقة لكتاب فلسطين الإحصائي السنوي.

تم استخدام مجموعة من الرموز الخاصة في جداول هذا الكتاب، ودلالة هذه الرموز كالتالي:

- (-) لا يوجد مشاهدات/ حالات.
- (.) التصنيف لا ينطبق.
- (..) البيانات غير متوفرة.
- (:) البيانات غير متاحة للنشر.

قائمة المحتويات

الصفحة	الموضوع
	المقدمة
15	أهم المؤشرات
19	معلومات عامة عن فلسطين
21	الباب الأول: الإحصاءات السكانية والاجتماعية
23	الفصل الأول السكان والإحصاءات الحيوية
45	الفصل الثاني النوع الاجتماعي
49	الفصل الثالث الصحة
57	الفصل الرابع العمل والأجور
71	الفصل الخامس معايير المعيشة
77	الفصل السادس التعليم والثقافة
101	الفصل السابع مجتمع المعلومات
105	الفصل الثامن الأمن والعدالة
113	الباب الثاني: إحصاءات الأرض والبيئة
115	الفصل الأول الزراعة
121	الفصل الثاني البيئة والموارد الطبيعية
133	الفصل الثالث المباني والمسكن وظروف السكن
141	الفصل الرابع السياحة
149	الفصل الخامس الانتهاكات الإسرائيلية
157	الباب الثالث: الإحصاءات الاقتصادية
159	الفصل الأول القطاع الحقيقي
161	1.1 الحسابات القومية
163	2.1 الأسعار والأرقام القياسية
169	الفصل الثاني إحصاءات الأعمال
171	1.2 الإنشاءات
172	2.2 القطاع الصناعي
173	3.2 النقل
177	4.2 الاتصالات وتكنولوجيا المعلومات
178	5.2 الخدمات

الصفحة	الموضوع
179	6.2 المالية والتأمين
179	7.2 التجارة الداخلية
181	الفصل الثالث القطاع الخارجي
183	1.3 التجارة الخارجية المرصودة
185	2.3 ميزان المدفوعات
189	3.3 وضع الاستثمار الدولي
191	4.3 الدين الخارجي
193	الباب الرابع: الفلسطينيون في الأراضي الفلسطينية المحتلة العام 1948
196	السكان
200	العمل ومستويات المعيشة
202	التعليم
205	الباب الخامس: الفلسطينيون في الشتات
208	السكان
209	الصحة
210	التعليم
212	الإغاثة والخدمات الاجتماعية
213	المصادر والمراجع

أهم المؤشرات



السكان

فلسطين، نهاية العام 2024



5.490 مليون



2.129 مليون



3.361 مليون

قطاع غزة، نهاية العام 2024

الضفة الغربية، نهاية العام 2024



49.2%

50.8%



نسبة الذكور والإناث من إجمالي السكان، 2024

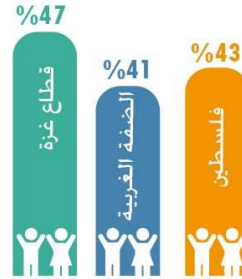

نسبة السكان أقل من 18 سنة، منتصف العام 2024

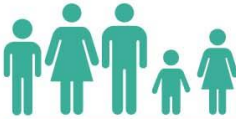

5.3 فرداً

قطاع غزة



4.7 فرداً

الضفة الغربية

متوسط حجم الأسرة، 2023



4.9 فرداً

فلسطين



العمل والتعليم

معدل البطالة من بين الأفراد المشاركين في القوى العاملة 15 سنة فأكثر، 2023

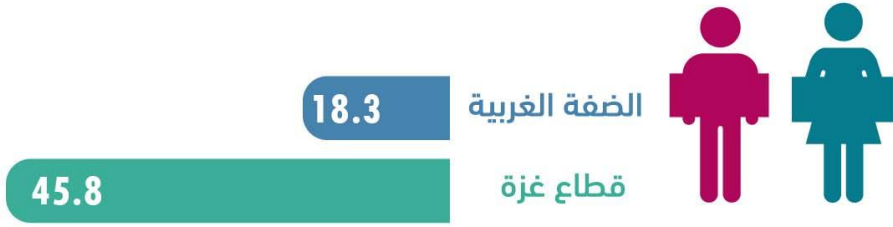

تمثل بيانات الضفة الغربية العام 2023 كاملاً، في حين أن بيانات قطاع غزة تمثل الربع الثالث الأول من العام 2023.

معدل عدد الطلبة لكل شعبة في المرحلة الأساسية، 2024/2023



بيانات العام الدراسي 2024/2023 تمثل بيانات الضفة الغربية فقط

معدل عدد الطلبة لكل شعبة في المرحلة الثانوية، 2024/2023



بيانات العام الدراسي 2024/2023 تمثل بيانات الضفة الغربية فقط



الاتصالات

الأسر التي لديها نفاذ لخدمة الإنترنت في البيت، 2017، 2023

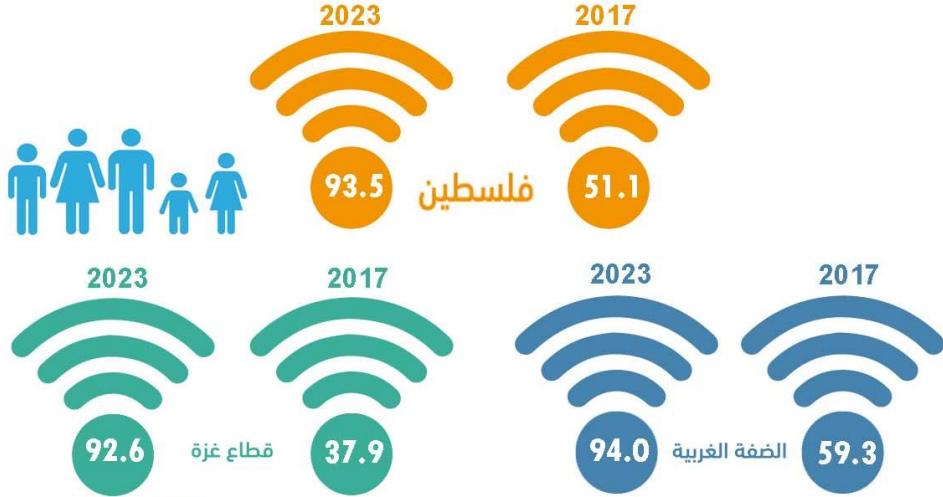

عدد خطوط الهاتف الرئيسية، 2017، 2023

Year	Region	Number of Lines
2023	فلسطين	383,653
	الضفة الغربية	257,800
	قطاع غزة	125,853
2017	فلسطين	472,292
	الضفة الغربية	331,922
	قطاع غزة	140,370



الاقتصاد

14,923

فلسطين

12,768

الضفة الغربية

2,155

قطاع غزة



الناتج المحلي الإجمالي
(بالمليون دولار أمريكي)،
2023 (بالأسعار الثابتة)

2,892

فلسطين

4,344

الضفة الغربية

970

قطاع غزة



نصيب الفرد من الناتج
المحلي الإجمالي
(بالدولار الأمريكي)،
2023 (بالأسعار الثابتة)

2022

1,525

فلسطين

1,492

الضفة الغربية

33

قطاع غزة



قيمة الصادرات
السلعية المرصودة
(بالمليون دولار أمريكي)

2023

1,521

فلسطين

1,497

الضفة الغربية

25

قطاع غزة

2022

9,089

فلسطين

7,848

الضفة الغربية

1,241

قطاع غزة



قيمة الواردات
السلعية المرصودة
(بالمليون دولار أمريكي)

2023

8,271

فلسطين

7,414

الضفة الغربية

857

قطاع غزة

معلومات عامة عن فلسطين

جغرافيا فلسطين

حدود فلسطين التاريخية

يحد فلسطين من الشمال الجمهورية اللبنانية والجمهورية العربية السورية، ومن الغرب البحر الأبيض المتوسط، ومن الجنوب جمهورية مصر العربية وخليج العقبة، ومن الشرق المملكة الأردنية الهاشمية.

مناخ فلسطين

يتأثر مناخ فلسطين بعوامل السطح والموقع، وإجمالاً فإن فلسطين تقع ضمن إقليم مناخ البحر المتوسط الذي يمتاز باعتداله، إلا أن أهم ما يميزه هو أنه حار جاف صيفاً، وبارد ممطر شتاءً. يتنوع المناخ بتنوع مظاهر السطح.

المسطحات المائية في فلسطين

يوجد في فلسطين العديد من الينابيع، ويصل عددها نحو 860 نبعاً تنتشر في المناطق الجبلية والغور. أما أنهار فلسطين، فمعظمها قصيرة وموسمية الجريان، وأهم أنهارها نهر الأردن الذي يبلغ طول 320 كم، وهناك عدد من الأنهار القصيرة التي تتحد على السفوح الغربية للمرتفعات الجبلية لتصب في البحر المتوسط، وأهمها نهر المقطع، ووادي القرن، ونهر الزرقاء، ونهر العوجاء.

تطل فلسطين على ساحل البحر الأبيض المتوسط لمسافة تصل إلى 224 كم، وعلى خليج العقبة لمسافة تصل إلى 10.5 كم، وهناك بحيرة طبريا، وهو المسطح المائي الوحيد في داخل فلسطين، ويبلغ طولها 21.5، وعرضها 12.3 كم.

محافظات فلسطين

تبلغ مساحة فلسطين 27,027 كم²، أما مساحة الضفة الغربية، فتبلغ 5660 كم²، فيما تبلغ مساحة قطاع غزة 365 كم²، وتشمل 16 محافظة وهي: القدس (العاصمة)، جنين، طوباس والأغوار الشمالية، طولكرم، نابلس، قلقيلية، سلفيت، رام الله والبيرة، أريحا والأغوار، بيت لحم، الخليل، شمال غزة، غزة، دير البلح، خان يونس، رفح.

البَابُ الأَوَّلُ

الإحصاءاتُ السُّكَّانِيَّةُ والاجْتِمَاعِيَّةُ

الفصلُ الأوَّلُ

السُّكَّانُ وَالْإِحْصَاءَاتُ الْحَيَوِيَّةُ

1.1 السكان

يستعرض هذا الفصل ملخصاً لأهم المؤشرات الديموغرافية والإحصاءات الحيوية للسكان الفلسطينيين المقيمين في فلسطين، بالاستناد إلى مصادر مختلفة، من حيث حجم السكان وتوزيعهم الجغرافي، والكثافة السكانية، والتركيبة العمري والنوعي لهم، ومعدل النمو السكاني، وحالة اللجوء ومعدلات الخصوبة، ومتوسط حجم الأسرة، وعدد عقود الزواج ووقوعات الطلاق في فلسطين.

توزيع السكان

بلغ عدد السكان المقدر نهاية العام 2024 في فلسطين حوالي 5.490 مليون نسمة، منهم حوالي 2.782 مليون ذكراً وحوالي 2.708 مليون أنثى، بنسبة جنس مقدارها 102.7 ذكر لكل 100 أنثى.

بلغ عدد السكان المقدر حسب المنطقة في الضفة الغربية حوالي 3.361 مليون نسمة في نهاية العام 2024، منهم حوالي 1.710 مليون ذكراً و1.651 مليون أنثى، بنسبة جنس مقدارها 103.6 ذكر لكل 100 أنثى. بينما قدر عدد سكان قطاع غزة للعام نفسه بحوالي 2.129 مليون نسمة، منهم 1.072 مليون ذكراً و1.057 مليون أنثى، بنسبة جنس مقدارها 101.0 ذكراً لكل 100 أنثى.

عدد السكان المقدر في فلسطين حسب المنطقة والجنس نهاية الأعوام 2022-2024

Estimated Population in Palestine by Region and Sex, End-Year 2022- 2024

Year/Region	Sex		الجنس	السنة/المنطقة
	إناث Females	ذكور Males	كلا الجنسين Both Sex	
2022				2022
Palestine	2,665,518	2,753,535	5,419,053	فلسطين
West Bank	1,581,850	1,640,796	3,222,646	الضفة الغربية
Gaza Strip	1,083,668	1,112,739	2,196,407	قطاع غزة
2023				2023
Palestine	2,729,908	2,818,549	5,548,457	فلسطين
West Bank	1,616,150	1,675,256	3,291,406	الضفة الغربية
Gaza Strip	1,113,758	1,143,293	2,257,051	قطاع غزة
2024				2024
Palestine	2,708,076	2,782,231	5,490,307	فلسطين
West Bank	1,650,682	1,709,901	3,360,583	الضفة الغربية
Gaza Strip	1,057,394	1,072,330	2,129,724	قطاع غزة

أما توزيع السكان حسب المحافظة، فقد كانت محافظة الخليل أكبر محافظات الضفة الغربية من حيث عدد السكان، حيث قدر عدد سكانها بـ 853 ألف نسمة في نهاية العام 2024، في حين تعتبر محافظة أريحا والأغوار أقل محافظات الضفة الغربية سكاناً، حيث قدر عدد سكانها بـ 56 ألف نسمة.

عدد السكان في الضفة الغربية حسب المحافظة، نهاية العام 2024

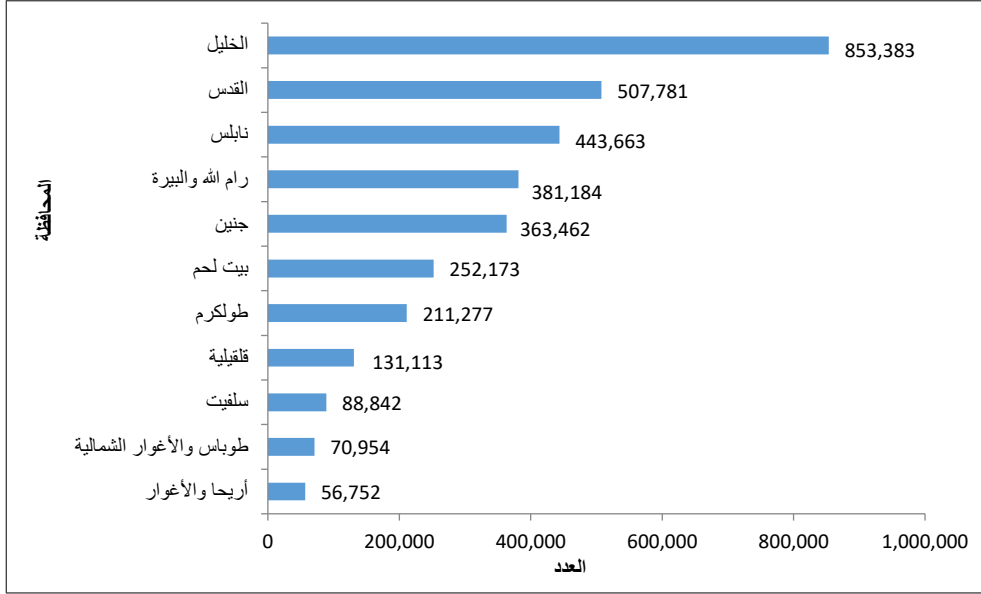

التركيب العمري

المجتمع الفلسطيني المقيم في قطاع غزة فتّي بشكل أكبر مما هو عليه في الضفة الغربية، وقدرت نسبة الأطفال أقل من 18 سنة نهاية العام 2024 في فلسطين بـ 43%؛ بواقع 41% في الضفة الغربية، و47% في قطاع غزة. في حين بلغت نسبة الأفراد الذين أعمارهم (65 سنة فأكثر) 4% في فلسطين، بواقع 4% في الضفة الغربية، و3% في قطاع غزة.

الكثافة السكانية

الكثافة السكانية في قطاع غزة تعتبر من أعلى الكثافات السكانية في العالم، ويعود ذلك إلى تركيز حوالي 2.1 مليون شخص في مساحة لا تتجاوز 365 كم²، معظمهم من اللاجئين الفلسطينيين الذين هجروا من قراهم وبلداتهم التي احتلت العام 1948، هذا إضافة إلى الزيادة الطبيعية المرتفعة التي يتسم بها المجتمع الفلسطيني المقيم في فلسطين، إذ بلغت الكثافة السكانية المقدرة للعام 2024 نحو 911 فرداً/كم² في فلسطين، بواقع 594 فرداً/كم² في الضفة الغربية، مقابل 5,836 فرداً/كم² في قطاع غزة.

عدد السكان المقدّر في فلسطين حسب المحافظة والمنطقة، نهاية العام 2024

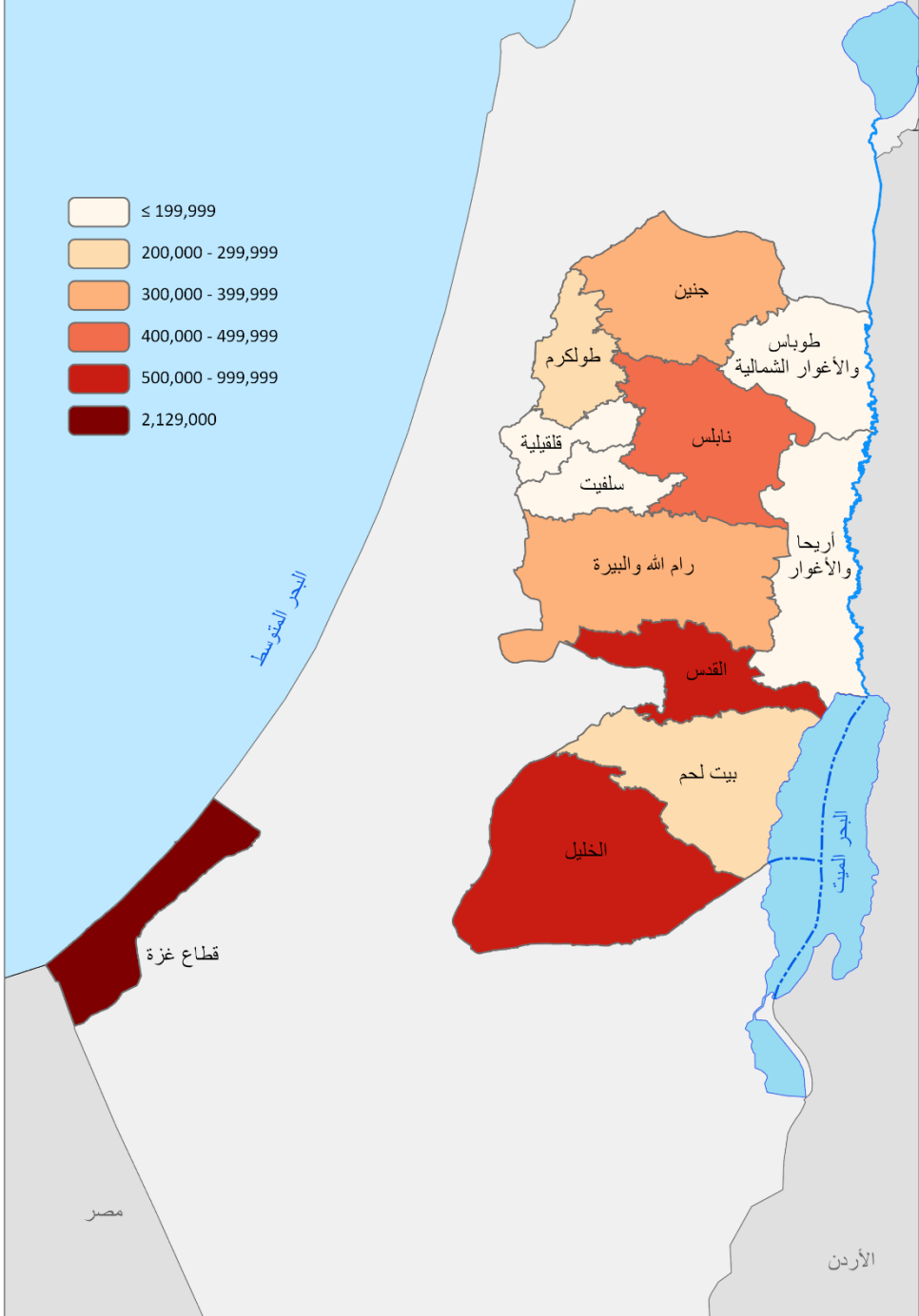

الهرم السكاني في فلسطين، نهاية العام 2024

عدد السكان بالآلاف

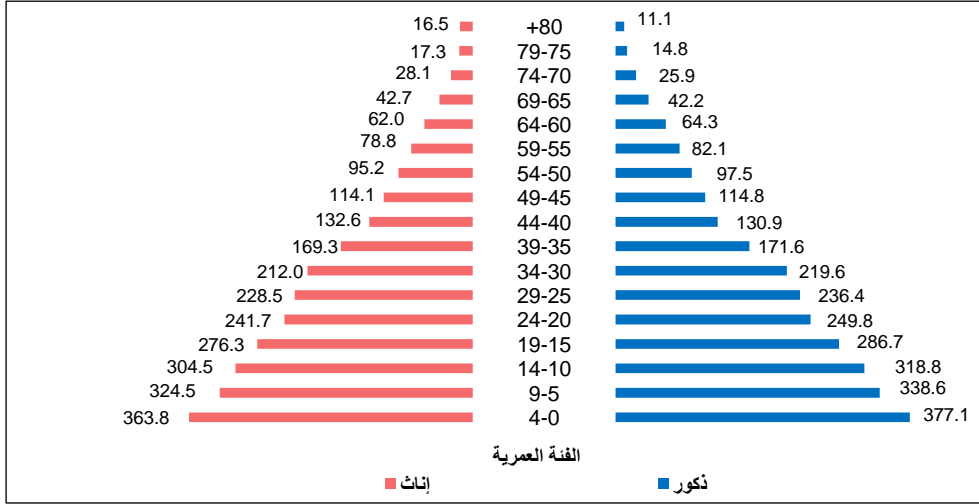

اللاجئون في فلسطين

42.2% من السكان الفلسطينيين في دولة فلسطين هم لاجئون، حيث بلغ عددهم حوالي 1.98 مليون لاجئ العام 2017، إذ بلغ عددهم في الضفة الغربية حوالي 741 ألف لاجئ يشكلون 26.3% من مجمل سكان الضفة الغربية، أما في قطاع غزة، فبلغ عددهم حوالي 1.24 مليون لاجئ بنسبة 66.1% من مجمل سكان قطاع غزة.

التوزيع النسبي للسكان الفلسطينيين في فلسطين حسب المنطقة وحالة اللجوء، 2017

Percentage Distribution of Palestinian Population in Palestine by Region and Refugee Status, 2017

Region	المجموع Total	حالة اللجوء			المنطقة
		غير مبين Not Stated	ليس لاجئاً Non Refugee	لاجئ Refugee	
Palestine	100	0.7	57.1	42.2	فلسطين
West Bank	100	1.1	72.6	26.3	الضفة الغربية
Gaza Strip	100	0.0	33.9	66.1	قطاع غزة

الخصوبة

انخفض معدل الخصوبة الكلية خلال الفترة (2017-2019) إلى 3.8 مولود، مقارنة مع 4.6 مولود خلال الفترة (1999-2003)؛ فبلغ هذا المعدل في الضفة الغربية 3.8 مولود مقابل 3.9 مولود في قطاع غزة. من جانب آخر، بلغ معدل الخصوبة في المناطق الحضرية 3.8 مولود، مقابل 4.4 مولود في الريف، و3.5 مولود في المخيمات الفلسطينية.

معدل الخصوبة في دولة فلسطين حسب المنطقة ونوع التجمع، (2017-2019)

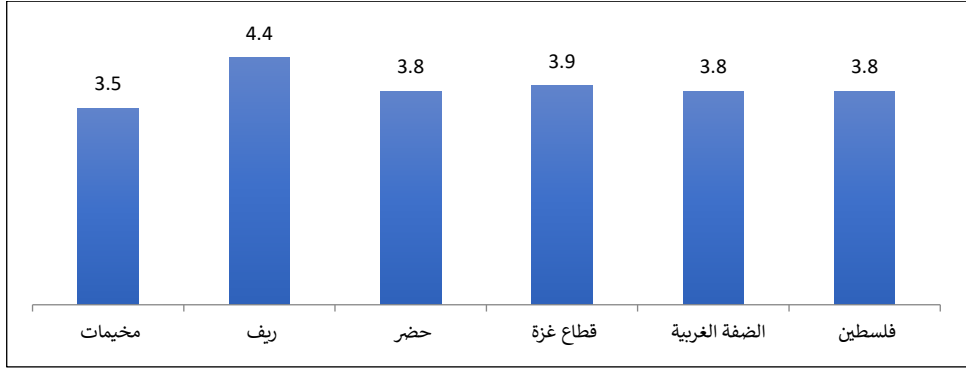

الأسرة

انخفض متوسط حجم الأسرة في فلسطين في العام 2023 مقارنة بالعام 2007، حيث انخفض هذا المتوسط إلى 4.9 فرد مقارنة بـ 5.8 فرد العام 2007.

من جانب آخر، انخفض هذا المتوسط في الضفة الغربية إلى 4.7 فرد مقارنة مع 5.5 فرد العام 2007، وفي قطاع غزة انخفض متوسط حجم الأسرة إلى 5.3 فرد مقارنة مع 6.5 فرد في العام 2007. كما بلغت نسبة الأسر للعام 2023 التي ترأسها إناث في فلسطين 12% من الأسر، بواقع 12.4% في الضفة الغربية، و11.8% في قطاع غزة.

متوسط حجم الأسرة في فلسطين حسب المنطقة، 2007، 2023

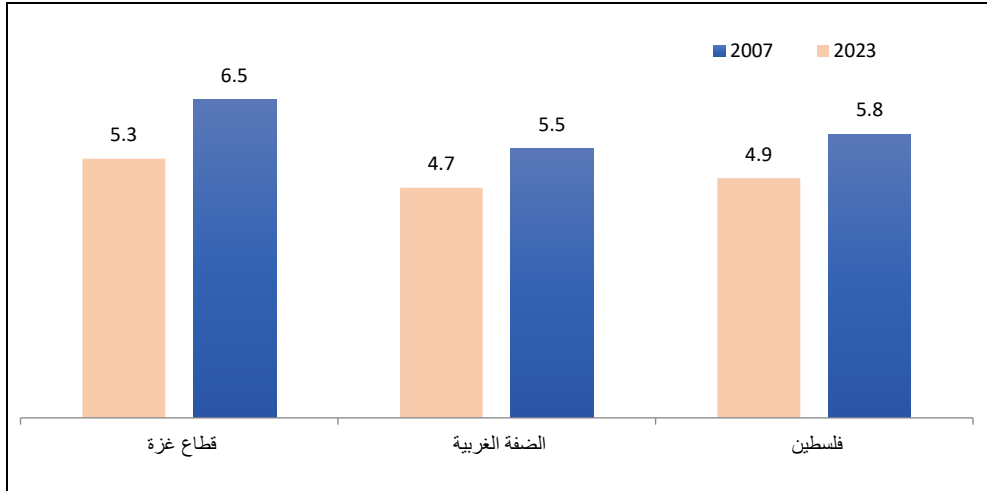

التوزيع النسبي للأسر في فلسطين حسب جنس رب الأسرة والمنطقة، 2023

Percentage Distribution of Households in Palestine by Sex of Head of Household and Region, 2023

Sex of Head of Household	المنطقة Region		فلسطين Palestine	جنس رب الأسرة
	قطاع غزة Gaza Strip	الضفة الغربية West Bank		
Male	88.2	87.6	87.8	ذكر
Female	11.8	12.4	12.2	أنثى
Total	100	100	100	المجموع

2.1 الإحصاءات الحيوية

عقود الزواج

بلغ عدد عقود الزواج المسجلة العام 2022 في المحاكم الشرعية والكنائس في فلسطين 43,430 عقداً، منها 24,263 عقداً في الضفة الغربية، و19,167 عقداً في قطاع غزة.

سجلت محافظة طولكرم أعلى معدلات الزواج الخام (حالة لكل 1000 من السكان) في فلسطين في العام 2022، بواقع 11.1 حالة زواج لكل 1000 من السكان، بالمقابل سجلت محافظة القدس أدنى معدلات الزواج الخام (حالة لكل 1000 من السكان) بواقع 4.7 حالة زواج لكل 1000 من السكان.

معدل الزواج الخام ومعدل الطلاق الخام في فلسطين حسب المحافظة، 2022

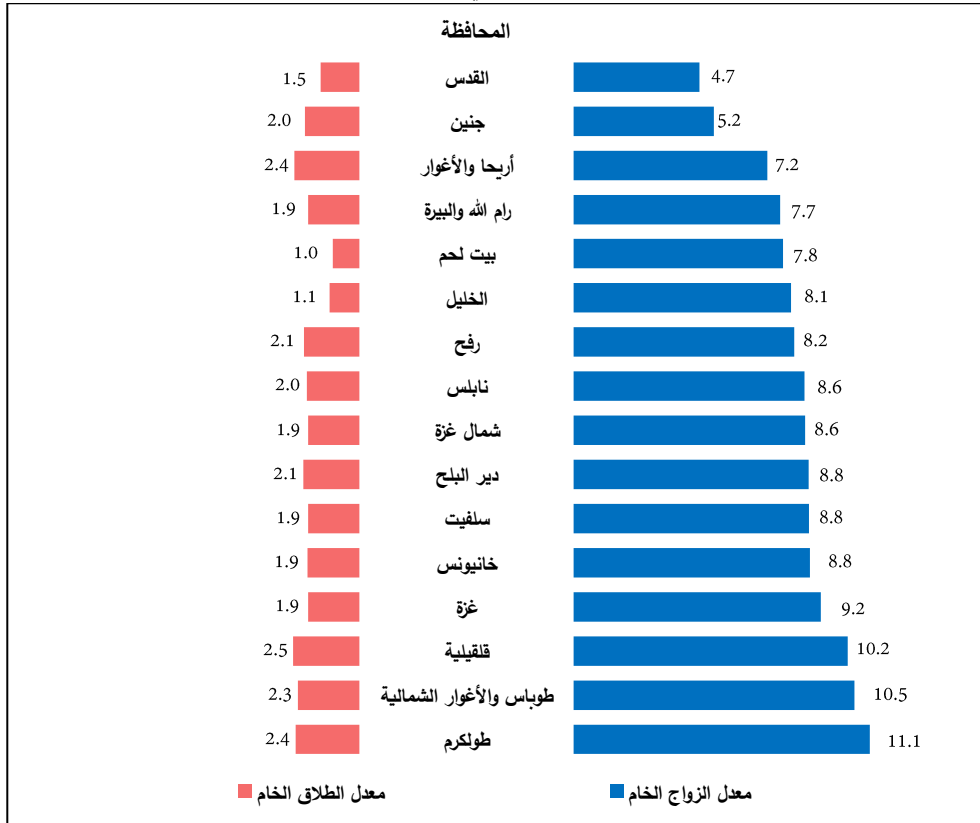

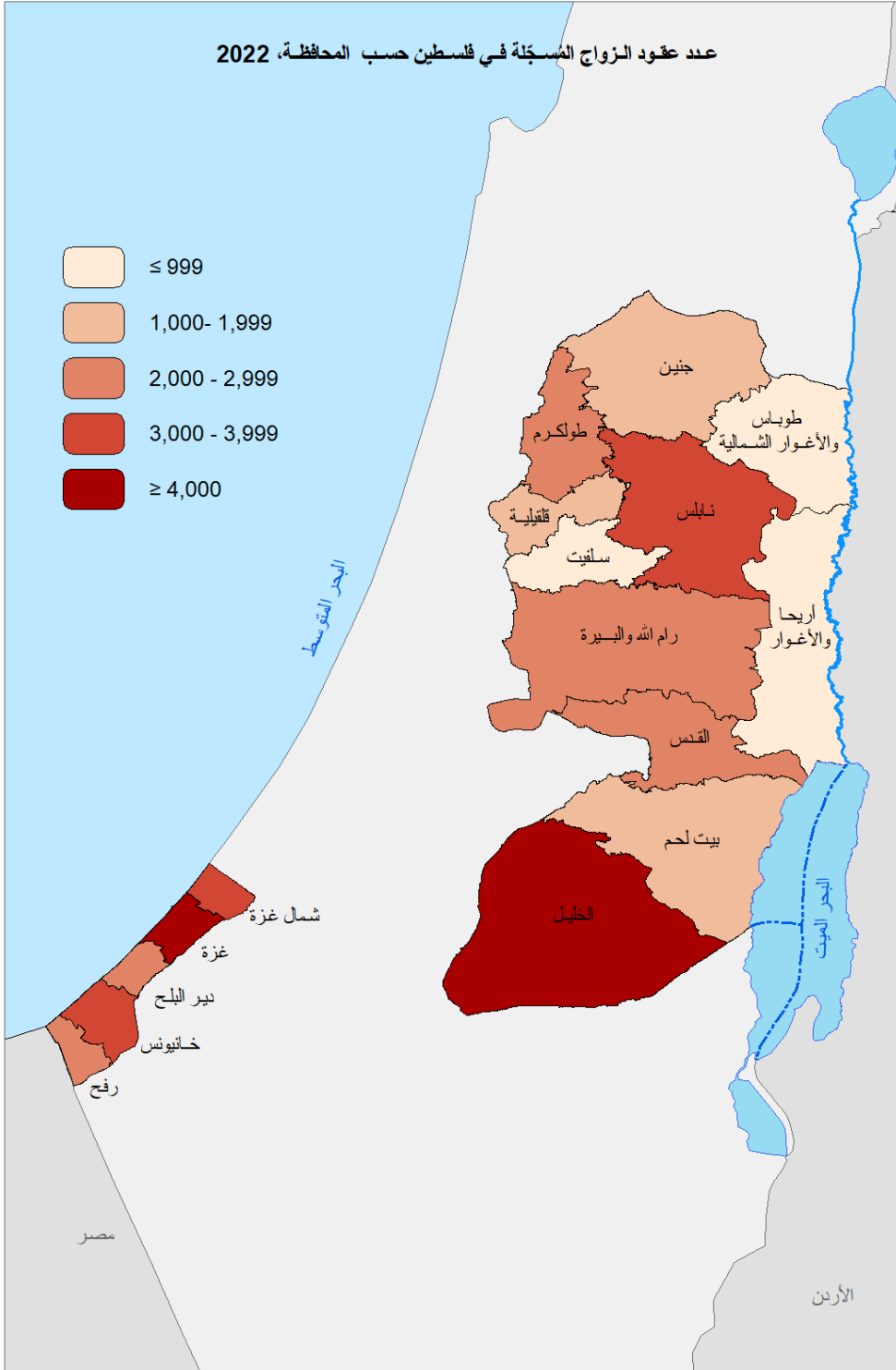

عدد عقود الزواج المسجلة في فلسطين حسب المنطقة والمحافظه، 2018-2022

Number of Registered Marriages in Palestine by Region and Governorate, 2018- 2022

Region and Governorate	Year					المنطقة والمحافظه
	2022	2021	2020	2019	2018	
Palestine	43,430	45,018	41,221	44,320	43,515	فلسطين
West Bank	24,263	24,443	20,493	27,280	28,378	الضفة الغربية
Jenin	1,813	2,384	2,038	2,397	3,121	جنين
Tubas & Northern Valleys	706	670	571	684	662	طوباس والأغوار الشمالية
Tulkarm	2,238	2,172	1,821	1,983	2,110	طولكرم
Nablus	3,653	3,150	2,953	3,610	3,839	نابلس
Qalqiliya	1,272	1,296	1,047	1,277	1,257	قلقيلية
Salfit	738	753	555	814	858	سلفيت
Ramallah & Al Bireh	2,795	2,898	2,374	3,139	3,164	رام الله والبيرة
Al Aghwar & Jericho	393	499	364	371	450	أريحا والأغوار
Jerusalem	2,263	2,497	2,330	3,056	3,239	القدس
Bethlehem	1,875	1,277	925	1,863	1,670	بيت لحم
Hebron	6,517	6,847	5,515	8,086	8,008	الخليل
Gaza Strip	19,167	20,575	20,728	17,040	15,137	قطاع غزة
North Gaza	3,720	3,983	4,135	3,174	2,835	شمال غزة
Gaza	6,754	7,282	7,038	6,071	5,477	غزة
Dier Al-Balah	2,728	2,971	3,023	2,463	2,051	دير البلح
Khan Yunis	3,759	3,962	4,000	3,251	3,066	خانيونس
Rafah	2,206	2,377	2,532	2,081	1,708	رفح

العمر الوسيط عند الزواج الأول

بلغ العمر الوسيط عند الزواج الأول للذكور للعام 2022 في فلسطين 26.0 سنة، ولالإناث 21.0 سنة (حيث لم يكن هناك أي اختلاف في القيم بين الضفة الغربية وقطاع غزة على مستوى المجموع، أو على مستوى الجنس).

وقوعات الطلاق

بلغ عدد وقوعات الطلاق المسجلة في المحاكم الشرعية في العام 2022 في فلسطين 9,564 واقعة، منها 5,302 واقعة في الضفة الغربية و4,262 واقعة في قطاع غزة.

سجلت محافظة قلقيلية أعلى معدل الطلاق الخام (حالة لكل 1000 من السكان) في فلسطين في العام 2022، بواقع 2.5 حالة طلاق لكل 1000 من السكان، بالمقابل سجلت محافظة بيت لحم أدنى معدل الطلاق الخام (حالة لكل 1000 من السكان) بواقع 1.0 حالة طلاق لكل 1000 من السكان.

عدد وقوعات الطلاق المسجلة في فلسطين حسب المنطقة والمحافظه، 2022-2018

Number of Divorces Registered in Palestine by Region and Governorate, 2018-2022

Region and Governorate	Year					المنطقة والمحافظه
	2022	2021	2020	2019	2018	
Palestine	9,564	9,794	8,006	8,551	8,509	فلسطين
West Bank	5,302	5,605	4,558	5,369	5,362	الضفة الغربية
Jenin	706	760	638	731	720	جنين
Tubas & Northern Valleys	155	141	107	150	105	طوباس والأغوار الشمالية
Tulkarm	483	467	420	426	464	طولكرم
Nablus	830	839	688	770	783	نابلس
Qalqiliya	308	308	227	315	285	قلقيلية
Salfit	161	155	145	155	154	سلفيت
Ramallah & Al Bireh	695	776	665	806	825	رام الله والبيرة
Al Aghwar & Jericho	132	111	93	125	98	أريحا والأغوار
Jerusalem	699	759	489	525	595	القدس
Bethlehem	238	232	197	238	251	بيت لحم
Hebron	895	1,057	889	1,128	1,082	الخليل
Gaza Strip	4,262	4,189	3,448	3,182	3,147	قطاع غزة
North Gaza	828	839	703	581	616	شمال غزة
Gaza	1,399	1,380	1,199	1,195	1,127	غزة
Dier Al-Balah	652	618	482	493	435	دير البلح
Khan Yunis	828	819	648	537	619	خان يونس
Rafah	555	533	416	376	350	رفح

عدد المواليد أحياء المسجلين:

بلغ عدد المواليد أحياء المسجلين في الضفة الغربية 81,071 مولوداً للعام 2023، منهم 41,749 ذكوراً، و39,322 إناثاً.

عدد المواليد أحياء المسجلين في فلسطين* حسب المنطقة والجنس، 2017 - 2023

Number of Registered Live Births in Palestine* by Region and Sex, 2017-2023

Year	Region المنطقة						فلسطين* Palestine*			السنة
	قطاع غزة Gaza Strip			الضفة الغربية* West Bank*			إناث Females	ذكور Males	كلا الجنسين Both Sexes	
	إناث Females	ذكور Males	كلا الجنسين Both Sexes	إناث Females	ذكور Males	كلا الجنسين Both Sexes				
2017	29,054	30,843	59,897	39,139	41,405	80,544	68,193	72,248	140,441	2017
2018	29,040	30,479	59,519	40,716	43,099	83,815	69,756	73,578	143,334	2018
2019	27,525	28,778	56,303	40,135	42,808	82,943	67,660	71,586	139,246	2019
2020	26,910	28,389	55,299	40,456	42,496	82,953	67,366	70,885	138,252	2020
2021	28,255	30,015	58,270	40,002	42,820	82,822	68,257	72,835	141,092	2021
2022	28,222	29,655	57,877	41,692	44,754	86,446	69,914	74,409	144,323	2022
2023	39,322	41,749	81,071	2023

* Data doesn't include Jerusalem ID holders.

* البيانات لا تشمل حاملي الهوية المقدسية.

Note: Declining numbers of registered births by year is due to lack of completeness of registration, so the published figure represents only registered births. ملاحظة: تناقص أعداد المواليد المسجلين حسب السنة سببه نقص في اكمال تسجيل المواليد، وبالتالي العدد المنشور يمثل الحالات المسجلة فقط.

عدد المواليد أحياء المسجلين في فلسطين* حسب المنطقة والمحافظه، 2017-2023

Number of Registered Live Births in Palestine* by Region, Governorate, 2017-2023

Region / Governorate	Year							السنة	المنطقة/المحافظة
	2023	2022	2021	2020	2019	2018	2017		
Palestine*	..	144,323	141,092	138,252	139,246	143,334	140,441		فلسطين*
West Bank *	81,071	86,446	82,822	82,953	82,943	83,815	80,544		الضفة الغربية*
Jenin	9,608	10,137	9,663	9,696	9,756	9,744	9,291		جنين
Tubas & Northern Valleys	1,612	1,644	1,669	1,619	1,715	1,653	1,638		طوباس والأغوار الشمالية
Tulkarm	5,257	5,615	5,255	5,341	5,398	5,488	5,430		طولكرم
Nablus	11,115	11,724	11,022	11,269	11,403	11,467	11,296		نابلس
Qalqiliya	3,597	3,866	3,543	3,741	3,633	3,801	3,685		قلقيلية
Salfit	2,296	2,540	2,343	2,434	2,399	2,430	2,312		سلفيت
Ramallah & Al Bireh	7,937	9,192	8,273	8,754	8,731	8,974	8,631		رام الله والبيرة
Jericho & Al Aghwar	1,868	2,179	2,169	2,199	2,178	2,189	2,147		أريحا والأغوار
Jerusalem*	3,469	3,809	3,711	3,617	3,773	3,783	3,601		القدس*
Bethlehem	6,931	7,178	7,050	7,086	6,881	7,125	6,761		بيت لحم
Hebron	27,381	28,562	28,124	27,197	27,076	27,161	25,752		الخليل
Gaza Strip	..	57,877	58,270	55,299	56,303	59,519	59,897		قطاع غزة
North Gaza	..	10,552	10,329	9,658	9,987	10,381	10,434		شمال غزة
Gaza	..	21,311	21,438	20,368	20,598	21,831	21,872		غزة
Deir Al Balah	..	7,711	7,947	7,360	7,655	7,992	8,187		دير البلح
Khan Yunis	..	11,310	11,364	10,969	11,192	11,828	11,724		خان يونس
Rafah	..	6,993	7,192	6,944	6,871	7,487	7,680		رفح

* Data doesn't include Jerusalem ID holders

* البيانات لا تشمل حاملي الهوية المقدسية.

Note: Declining numbers of registered births by year is due to lack of completeness of registration, so the published figure represents only registered births.

ملاحظة: تناقص أعداد المواليد المسجلين حسب السنة سببه نقص في اكتمال تسجيل المواليد، وبالتالي العدد المنشور يمثل الحالات المسجلة فقط.

عدد المواليد أحياء المسجلين في فلسطين* حسب المنطقة والمحافظات وشهر الولادة، 2023
 Number of Registered Live Births in Palestine* by Region, Governorate and Month of Birth, 2023

Year and Governorate	شهر الولادة												المجموع Total	المنطقة والمحافظات			
	كانون الأول December	تشرين الثاني November	تشرين الأول October	أيلول September	آب August	تموز July	حزيران June	أيار May	نيسان April	آذار March	شباط February	كانون الثاني January					
Palestine*	فلسطين*
West Bank*	81,071	6,275	6,248	6,731	6,893	7,475	7,447	6,832	6,949	6,450	6,629	6,204	6,938	6,938	6,938	الضفة الغربية*	
Jenin	9,608	774	760	782	850	889	905	754	829	716	776	752	821	821	821	جنين	
Tubas & Northern Valleys	1,612	121	133	140	141	188	123	130	134	117	134	119	152	152	152	طربلس والأغور الشمالية	
Tulkarm	5,257	409	424	428	463	491	474	436	432	401	453	395	451	451	451	طركم	
Nablus	11,115	860	865	967	959	1,002	1,014	954	947	840	897	854	956	956	956	نابلس	
Qalqilya	3,597	287	299	316	304	369	286	309	308	267	264	257	331	331	331	قلقية	
Salfit	2,296	184	166	191	191	236	220	196	202	180	168	176	186	186	186	سلفيت	
Ramallah & Al Bireh	7,937	566	579	599	640	692	773	713	720	676	687	623	669	669	669	رام الله والبيرة	
Jericho & Al Aghwar	1,868	182	135	145	173	167	162	147	156	133	162	144	162	162	162	أريحا والأغور	
Jerusalem	3,469	264	257	279	270	312	354	295	299	292	292	233	322	322	322	القدس	
Bethlehem	6,931	546	523	563	568	654	634	589	630	560	570	513	581	581	581	بيت لحم	
Hebron	27,381	2,082	2,107	2,321	2,334	2,495	2,502	2,309	2,292	2,268	2,226	2,138	2,307	2,307	2,307	الخليل	
Gaza Strip	قطاع غزة
North Gaza	شمال غزة
Gaza	غزة
Deir Al Balah	دير البلح
Khan Yunis	خان يونس
Rafah	رفح

* Data doesn't include Jerusalem ID holders.
 * البيانات لا تشمل حاملي الهوية القدسية.
 Note: Declining numbers of registered births by year is due to lack of completeness of registration, so the published figure represents only registered births.
 ملاحظة: تناقص أعداد المواليد المسجلين حسب السنة سببه نقص في اكتمال تسجيل المواليد، وبالتالي الحد المتطور يظل الحالات المسجلة فقط.

عدد الوفيات المسجلة

بلغ عدد الوفيات المسجلة في الضفة الغربية 8,038 للعام 2023، منهم 4,739 ذكوراً، و 3,299 إناثاً.

عدد الوفيات المسجلة في فلسطين* حسب المنطقة والجنس، 2017-2023

Number of Registered Deaths* in Palestine* by Region and Sex, 2017-2023

Year	المنطقة						فلسطين* Palestine*			السنة
	قطاع غزة Gaza Strip			الضفة الغربية* West Bank*			إناث Females	ذكور Males	كلا الجنسين Both Sexes	
	إناث Females	ذكور Males	كلا الجنسين Both Sexes	إناث Females	ذكور Males	كلا الجنسين Both Sexes				
2017	2,225	2,430	4,655	3,356	3,767	7,123	5,581	6,197	11,778	2017
2018	2,222	3,003	5,225	3,310	3,917	7,227	5,532	6,920	12,452	2018
2019	2,312	2,794	5,106	3,536	4,205	7,741	5,848	6,999	12,847	2019
2020	2,481	3,071	5,552	4,048	5,039	9,087	6,529	8,110	14,639	2020
2021	3,062	3,908	6,970	4,585	5,715	10,300	7,647	9,623	17,270	2021
2022	2,628	3,146	5,774	3,719	5,003	8,722	6,347	8,149	14,496	2022
2023	3,299	4,739	8,038	2023

*Data doesn't include Jerusalem ID holders.

*البيانات لا تشمل حاملي الهوية المقدسية.

عدد الوفيات المسجلة في الضفة الغربية* حسب الفئة العمرية والجنس، 2023

Number of Registered Deaths in West Bank* by Age Groups and Sex, 2023

Age Groups	المجموع Total	الجنس Sex		الفئة العمرية
		إناث Females	ذكور Males	
0	423	171	252	0
1-4	108	41	67	4-1
9-5	64	29	35	9-5
10-14	103	38	65	14-10
15-19	222	25	197	19-15
20-24	226	29	197	24-20
25-29	165	28	137	29-25
30-34	153	43	110	34-30
35-39	150	45	105	39-35
40-44	157	46	111	44-40
45-49	244	75	169	49-45
50-54	343	118	225	54-50
55-59	507	156	351	59-55
60-64	702	240	462	64-60
65-69	756	277	479	69-65
70-74	828	332	496	74-70
75-79	911	453	458	79-75
+80	1,976	1,153	823	+80
Total	8,038	3,299	4,739	المجموع

* Data doesn't include Jerusalem ID holders

*البيانات لا تشمل حاملي الهوية المقدسية.

عدد وفيات الرضع المسجلة في فلسطين* حسب المنطقة، والجنس، 2021-2023

Number of Registered Infant Deaths in Palestine* by Region, and Sex, 2021-2023

Year and Region	Sex		كلا الجنسين Both Sexes	السنة والمنطقة
	إناث Females	ذكور Males		
2020				2021
Palestine*	370	473	843	فلسطين*
West Bank*	182	240	422	الضفة الغربية*
Gaza Strip	188	233	421	قطاع غزة
2021				2022
Palestine*	387	455	842	فلسطين*
West Bank*	202	241	443	الضفة الغربية*
Gaza Strip	185	214	399	قطاع غزة
2022				2023
Palestine	فلسطين
West Bank	171	252	423	الضفة الغربية
Gaza Strip	قطاع غزة

* Data doesn't include Jerusalem ID holders

* البيانات لا تشمل حاملي الهوية المقدسية.

عدد الوفيات المسجلة في فلسطين* حسب المنطقة، المحافظة، الجنس، 2017-2023
 Number of Registered Deaths in Palestine* by Region, Governorate and Sex, 2017-2023

Region/Governorate	السنة والجنس														المنطقة/المحافظة
	2023		2022		2021		2020		2019		2018		2017		
	إناث Females	ذكور Males	إناث Females	ذكور Males	إناث Females	ذكور Males	إناث Females	ذكور Males	إناث Females	ذكور Males	إناث Females	ذكور Males	إناث Females	ذكور Males	
Palestine*	6,347	8,149	7,647	9,623	6,529	8,110	5,848	6,999	5,532	6,920	5,581	6,197	فلسطين*
West Bank*	3,299	4,739	3,719	5,003	4,585	5,715	4,048	5,039	3,536	4,205	3,310	3,917	3,356	3,767	المنطقة الغربية*
Jenin	434	684	546	658	601	698	558	644	434	525	457	483	460	451	جنين
Tubas & Northern Valleys	65	104	73	111	94	133	80	84	80	78	58	78	82	78	طوباس والاعوار الشمالية
Tulkarm	311	424	381	454	456	507	378	470	332	371	341	356	317	334	طولكرم
Nablus	584	822	613	874	787	963	698	814	645	677	589	651	597	635	نابلس
Qalqilya	155	223	163	228	236	300	163	214	175	197	137	185	142	156	قلقيلية
Salfit	112	120	128	129	146	177	128	151	115	114	119	124	100	103	سلفيت
Ramallah & Al Bireh	454	572	474	577	599	740	469	633	461	558	439	456	460	459	رام الله والبيرة
Al Aghwar & Jericho	85	152	81	139	102	158	89	163	66	131	65	129	91	77	أريحا والاعوار
Jerusalem*	127	224	186	223	184	297	201	231	161	196	143	152	141	200	القدس*
Behlehem	254	379	311	483	413	485	351	445	278	329	273	327	279	342	بيت لحم
Hebron	718	1,035	763	1,127	967	1,257	933	1,190	789	1,029	689	976	687	932	الخليل
Strip Gaza	2,628	3,146	3,062	3,908	2,481	3,071	2,312	2,794	2,222	3,003	2,225	2,430	قطاع غزة
Gaza North	438	530	493	626	403	473	424	451	389	467	358	383	شمال غزة
Gaza	921	1,166	1,105	1,487	940	1,225	838	1,047	744	1,149	766	915	غزة
Al Balah Deir	402	437	500	582	363	436	342	422	344	430	345	345	دير البلح
Yunis Khan	552	627	575	756	466	559	420	535	460	595	478	456	خانينس
Rafah	315	386	389	457	309	378	288	339	285	362	278	331	رفح

*Data doesn't include Jerusalem ID holders.

* البيانات لا تشمل حاملي الهوية القدسية.

عدد الوفيات المسجلة في فلسطين حسب المنطقة، المحافظة وشهر الوفاة، 2023
 Number of Registered Deaths in Palestine by Region, Governorate and Month of Death, 2023

Year and Governorate	Month of Death												المجموع Total	المحافظة والمنطقة			
	كانون الأول December	تشرين الثاني November	تشرين الأول October	أيلول September	أب August	تموز July	حزيران June	أيار May	نيسان April	آذار March	شباط February	كانون الثاني January					
Palestine	فلسطين
West Bank	734	641	681	550	656	640	593	661	647	704	755	776	8,038	الضفة الغربية*
Jenin	105	115	90	75	96	93	94	74	72	104	101	99	1,118	جنين
Tubas & Northern Valleys	17	16	11	10	6	18	9	16	15	20	15	16	169	طوباس والأغوار
Tulkarm	62	66	81	51	73	55	46	64	53	61	69	54	735	طولكرم
Nablus	114	117	110	89	104	117	101	122	118	118	143	153	1,406	نابلس
Qalqilya	40	30	28	22	30	30	23	36	31	42	31	35	378	قلقيلية
Salfit	24	21	22	19	20	17	9	18	28	12	18	24	232	سلفيت
Ramallah & Al Bireh	86	76	92	53	86	79	85	83	93	86	92	115	1,026	رام الله والبيرة
Jericho & Al Aghwar	13	13	25	23	14	18	17	14	18	31	28	23	237	أريحا والأغوار
Jerusalem	37	23	30	26	32	32	29	16	27	28	32	39	351	القدس*
Bethlehem	62	48	56	36	56	48	45	52	53	51	59	67	633	بيت لحم
Hebron	174	116	136	146	139	133	135	166	139	151	167	151	1,753	الخليل
Gaza Strip	قطاع غزة
North Gaza	شمال غزة
Gaza	غزة
Deir Al Balah	دير البلح
Khan Yunis	خان يونس
Rafah	رفح

*Data doesn't include Jerusalem ID holders.

*البيانات لا تشمل حاملي الهوية المقدسية.

الفصل الثاني

النوع الاجتماعي

1.2 الحياة العامة وصنع القرار

تشير بيانات العام 2023 إلى أن نسب تمثيل النساء في مواقع صنع القرار في فلسطين ما زالت متواضعة. بلغت نسبة النساء في اللجنة التنفيذية لمنظمة التحرير الفلسطينية 0.0%، وفي المجلس الوطني 10.9%، بينما وصلت إلى 22.3% في المجلس المركزي. في منصب المحافظين، شكلت النساء 9.1%، وفي مجلس الوزراء 16.7%، أما في رئاسة الهيئات المحلية، فلم تتجاوز نسبة النساء 0.7%. وفي الضفة الغربية، بلغت نسبتهن في القضاء 23.2%، وفي النيابة العامة 24.8%. وفي الجامعات، كانت نسبة النساء بين رؤساء مجالس الطلبة 8.7%، وبين أعضاء مجالس الطلبة 35.9%.

المؤشرات الرئيسية للنساء والرجال في فلسطين في الحياة العامة وصنع القرار، 2021-2023 (توزيع نسبي)

The Main Indicators of Women and Men in Palestine in Public Life and Decision-Making, 2021-2023 (Percentage Distribution)

Indicator	2023		2022		2021		المؤشر
	رجال Men	نساء Women	رجال Men	نساء Women	رجال Men	نساء Women	
The Executive Committee of the Palestine Liberation Organization	100.0	0.0	100.0	0.0	100.0	0.0	أعضاء اللجنة التنفيذية لمنظمة التحرير الفلسطينية
Members of the National Council	89.1	10.9	82.6	17.4	81.1	18.9	أعضاء المجلس الوطني
Members of the Central Council	77.7	22.3	76.9	23.1	77.5	22.5	أعضاء المجلس المركزي
Governors	90.9	9.1	93.3	6.7	93.3	6.7	المحافظون
Members of the Cabinet*	83.3	16.7	88.5	11.5	87.5	12.5	أعضاء مجلس الوزراء*
Heads of Local Councils	99.3	0.7	98.9	1.1	98.9	1.1	رؤساء الهيئات المحلية
Judges**	76.8	23.2	83.5	16.5	80.4	19.6	القضاة**
Public Prosecution Staff**	75.2	24.8	75.7	24.3	82.4	17.6	أعضاء النيابة العامة**
Heads of Student Councils in Universities**	91.3	8.7	92.3	7.7	91.7	8.3	رؤساء مجالس الطلبة في الجامعات**
Members of Student Councils in Universities**	64.1	35.9	65.2	34.8	67.7	32.3	أعضاء مجلس الطلبة في الجامعات**
Board of Directors of the Chambers of Commerce, Industry and Agriculture	98.1	1.9	98.0	2.0	99.0	1.0	إدارة مجلس الغرفة التجارية الصناعية الزراعية
Members of the Chambers of Commerce Industry and Agriculture	97.1	2.9	95.6	4.4	95.5	4.5	أعضاء الغرف التجارية الصناعية الزراعية
Employees in the Palestinian Banking Sector (It does not include employees of the user category)	60.2	39.8	61.5	38.5	63.0	37.0	الموظفون في القطاع المصرفي الفلسطيني (لا تشمل الموظفين من فئة المستخدمين)
Directors or Heads of Companies Listed on the Palestinian Capital Market Authority	100	0.0	96.6	3.4	97.9	2.1	المندراء أو رؤساء الشركات المسجلة في هيئة سوق رأس المال الفلسطينية
Members of Boards of Companies Registered in the Palestinian Capital Market Authority	84.7	15.3	88.9	11.1	92.1	7.9	أعضاء مجالس الشركات المسجلة في هيئة سوق رأس المال الفلسطينية
Employed in the Civil Public Sector of the director generals (grade A4 and above)	85.1	14.9	85.8	14.2	86.3	13.7	العمالون في القطاع العام المدني من درجة مدير عام A4 فأعلى

*:The data for the year 2023 represents the 19th government, while the data for the years 2021-2022 pertains to the 18th government.

*: تشير بيانات العام 2023 إلى الحكومة التاسعة عشرة، بينما تغطي بيانات الأعوام 2021-2022 الحكومة الثامنة عشرة.

** :The data for the year 2023 exclusively represents the West Bank.

** : بيانات العام 2023 تمثل الضفة الغربية فقط.

على مستوى مجالس إدارة الغرف التجارية الصناعية الزراعية، بلغت نسبة النساء 1.9%، و2.9% بين أعضاء هذه الغرف. في القطاع المصرفي الفلسطيني (باستثناء فئة المستخدمين)، شكلت النساء 39.8%. أما في سوق رأس المال الفلسطينية، فلم يسجل أي تمثيل للنساء بين المديرين أو رؤساء الشركات المسجلة في هيئة سوق رأس المال بنسبة 0.0%، في حين بلغت نسبتهن بين أعضاء مجالس إدارة هذه الشركات 15.3%. أخيراً، في القطاع العام المدني بدرجة مدير عام (A4) فأعلى، بلغت نسبة النساء 14.9%.

2.2 الطفل

يشكل الأطفال في فلسطين ما يقارب نصف السكان، وهذا يعني أن الاستثمار في هذه الشريحة من المجتمع يعتبر أمراً مهماً لضمان حقوقهم وتوفير الفرص لهم للعيش بكرامة وأمان. بلغ عدد الأطفال دون سن الثامنة عشر المقدر منتصف العام 2023 في فلسطين 2,393,288 طفلاً، منهم 1,346,888 ذكراً، و1,046,400 أنثى.

مؤشرات مختارة للطفل

Selected Indicators for the Child

Indicator	قطاع غزة Gaza Strip	الضفة الغربية West Bank	فلسطين Palestine	المؤشر
Number of Population Under 18 Years, Mid-Year 2023	1,046,400	1,346,888	2,393,288	عدد السكان أقل من 18 سنة، منتصف العام 2023
Percentage of Females (below 18 years) Who got Married in 2022	%17.9	%5.6	%11.0	نسبة الإناث (دون 18 سنة) اللواتي عقدن قرانهن العام 2022
Percentage of working children aged (15-17) years, 2023	%3.4	%9.3	..	نسبة الأطفال العاملين في العمر (15-17) سنة، 2023*
Number of children from poor families who benefited from the Emergency assistance program, 2023	172,723	39,381	212,104	عدد الأطفال أبناء الأسر الفقيرة التي استفادت من برنامج المساعدات الطارئة، 2023
Percentage of Households in Palestine That Take Protective Measures to Protect Children (5-17 Years) , 2023	%83.8	%79.3	%80.9	نسبة الأسر في فلسطين التي تضبط عدد ساعات استخدام الإنترنت اليومية للأطفال في العمر (5-17 سنة)، 2023
poverty percentage among children under 18 years old, 2023	..	%11.7	..	نسبة الفقر بين الأطفال دون سن 18 سنة، 2023

*: Data for the West Bank represent the full year 2023, while data for Gaza Strip represent only the first three quarters of 2023. *: تمثل بيانات الضفة الغربية العام 2023 كاملاً، في حين تمثل بيانات قطاع غزة الأرباع الثلاثة الأولى فقط من العام 2023.

الفصل الثالث

الصِّحَّة

1.3 الخدمات الصحية

بلغ عدد المستشفيات الحكومية وغير الحكومية في الضفة الغربية 59 مستشفى في العام 2023، بسعة 4,378 سريراً. وفي قطاع غزة بلغ عدد المستشفيات العاملة 36 مستشفى في العام 2022، وأدى العدوان الإسرائيلي على القطاع منذ تشرين الأول 2023، واستهداف المستشفيات والقطاع الصحي بشكل مباشر، إلى خروج 19 مستشفى عن الخدمة، وبقاء 17 مستشفى تعمل بشكل جزئي، كما انخفض عدد الأسرة إلى 1,207 أسرة بنسبة إشغال وصلت إلى 246%، في حين بلغ عدد الأسرة 2,614 سريراً مع نهاية العام 2022.

أهم مؤشرات المستشفيات في فلسطين، 2020-2023
Main Indicators of Hospitals in Palestine, 2020-2023

Indicator	السنة				المؤشر
	2023	*2022	2021	2020	
Palestine					فلسطين
Number of hospitals	..	93	89	87	عدد المستشفيات
Governmental	..	29	29	28	المستشفيات الحكومية
Non-governmental hospitals	..	64	60	59	المستشفيات غير الحكومية
Number of beds	..	6,900	7,296	6,552	عدد الأسرة
Beds per 1000 population	..	1.3	1.4	1.3	الأسرة لكل 1000 مواطن
Number of primary health care center	..	767	765	749	عدد مراكز الرعاية الصحية الأولية
West Bank					الضفة الغربية
Number of hospitals	54	58	54	53	عدد المستشفيات
Governmental	16	18	16	15	المستشفيات الحكومية
Non-governmental hospitals	38	40	38	38	المستشفيات غير الحكومية
Number of beds	4,270	4,286	4,270	4,016	عدد الأسرة
Beds per 1000 population	1.4	1.3	1.4	1.3	الأسرة لكل 1000 مواطن
Number of primary health care center	606	608	606	591	عدد مراكز الرعاية الصحية الأولية
Gaza strip					قطاع غزة
Number of hospitals	..	35	35	34	عدد المستشفيات
Governmental	..	13	13	13	المستشفيات الحكومية
Non-governmental hospitals	..	22	22	21	المستشفيات غير الحكومية
Number of beds	..	2,614	3,026	2,536	عدد الأسرة
Beds per 1000 population	..	1.2	1.4	1.2	الأسرة لكل 1000 مواطن
Number of primary health care center	..	159	159	158	عدد مراكز الرعاية الصحية الأولية

*: The number of beds in 2022 includes inpatient beds only.

*: عدد الأسرة في العام 2022 تشمل أسرة المبيت فقط.

عدد العاملين المسجلين في نقابات المهن الصحية في الضفة الغربية حسب الجنس والمهنة، 2023
Number of Registered Medical Manpower in West Bank by Sex and Profession, 2023

Sex	Profession					الجنس
	الصيداللة Pharmacist	أطباء الأسنان Dentists	قابلات Midwife	الممرضون/ات Nurses	الأطباء Doctors	
West Bank	6,036	4,824	1,628	13,252	9,561	الضفة الغربية
Males	1,968	2,608	0	5,903	7,695	ذكور
Females	4,068	2,216	1,628	7,349	1,866	إناث

2.3 الصّحة العامّة

في العام 2023 كانت وفيات الأطفال دون سن الخمس سنوات في الضفة الغربية تعود إلى الأسباب المتعلقة بما قبل الولادة، حيث بلغت النسبة 47.4%، يليها تشوهات خلقية بنسبة 34.9%.

التوزيع النسبي لوفيات الأطفال دون سن الخامسة المبلغ عنها في الضفة الغربية حسب سبب الوفاة والجنس، 2023
Percentage Distribution of Reported Under-Five Children Deaths in the West Bank by Cause of Deaths and Sex, 2023

Cause of Death	إناث Females	ذكور Males	كلا الجنسين Both Sexes	سبب الوفاة
Conditions in the Prenatal Period	45.4	48.8	47.4	أسباب متعلقة بما قبل الولادة
Congenital Malformation	37.0	33.4	34.9	تشوهات خلقية
Endocrine & Nutritional and Metabolic Diseases	4.2	3.7	3.9	أمراض سوء التغذية والغدد
Nervous System Diseases	3.4	3.3	3.4	أمراض الجهاز العصبي
Sudden Death	1.8	2.3	2.1	الموت المفاجئ
Transport Accident	2.6	1.8	2.1	حوادث الطرق
Other external causes of accidental injury	0.8	2.0	1.5	أسباب خارجية أخرى للإصابة
Systemic Inflammatory Response Syndrome of non-infectious origin without organ failure	1.3	1.0	1.1	متلازمة الاستجابة الالتهابية الجهازية من أصل غير معدٍ دون فشل الأعضاء
Malignant Neoplasms	1.1	0.9	1.0	الأورام السرطانية
Disease of the blood, blood forming organs, and certain immunity disorders	1.0	0.8	0.9	أمراض الدم والأعضاء المكونة للدم وبعض اضطرابات المناعة
Others	1.4	2.0	1.7	أخرى
Total	100	100	100	المجموع

أشارت بيانات المسح الفلسطيني العنقودي متعدد المؤشرات (MICS) في العام 2019-2020 إلى أن ما نسبته 8.7% من الأطفال دون سن الخامسة يعانون من قصر القامة، و2.1% يعانون من نقص الوزن، و1.3% يعانون من الهزال، بينما يعاني ما نسبته 8.6% من زيادة الوزن بين الأطفال.

سوء التغذية لدى الأطفال دون سن الخامسة حسب المنطقة، 2010، 2014، 2019-2020
Malnutrition Among Children Under-Five Years by Region, 2010, 2014, 2019-2020

Year & Region	مؤشرات سوء التغذية				السنة والمنطقة
	زيادة الوزن Overweight	الهزال Wasting	نقص الوزن Underweight	قصر القامة Stunting	
2010					2010
Palestine	5.3	3.3	3.7	10.9	فلسطين
West bank	6.6	2.9	3.9	11.5	الضفة الغربية
Gaza strip	4.0	3.7	3.5	10.4	قطاع غزة
2014					2014
Palestine	8.2	1.2	1.4	7.4	فلسطين
West bank	9.8	1.7	1.5	7.7	الضفة الغربية
Gaza strip	6.5	0.7	1.3	7.1	قطاع غزة
2019-2020					2020-2019
Palestine	8.6	1.3	2.1	8.7	فلسطين
West bank	10.9	1.7	2.1	8.5	الضفة الغربية
Gaza strip	5.8	0.8	2.1	9.0	قطاع غزة

3.3 انتشار التبغ

بلغت نسبة الأفراد 18 سنة فأكثر الذين يدخنون منتجاً أو أكثر من منتجات التبغ المدخن (السجائر المصنعة، والسجائر الملفوفة يدوياً، والسيجار، والزرجيلية) في فلسطين 31.3% من إجمالي الأفراد 18 سنة فأكثر في العام 2021، بواقع 40.1% في الضفة الغربية، و 17.0% في قطاع غزة.

نسبة الأفراد 18 سنة فأكثر في فلسطين المدخنين حالياً أنواعاً مختلفة من التبغ حسب المنطقة والمحافظه، 2021
Percentage of Individuals (18 Years and above) in Palestine who are Current Smokers of Various Smoked Tobacco Products, by Region and Governorate, 2021

Region & Governorate	أنواع أخرى من التبغ المدخن ³ Other Smoked Tobacco ³	الزرجيلية Water-Pipe	أي نوع من السجائر ² Any Cigarette ²	أي نوع من أنواع التبغ المدخن ¹ Any Smoked Tobacco Product ¹	المنطقة والمحافظه
Palestine	0.1	8.0	24.7	31.3	فلسطين
West Bank	0.2	11.4	30.7	40.1	الضفة الغربية
Jenin	0.5	8.7	30.5	37.4	جنين
Tubas & Northern Valleys	0.0	7.4	36.8	42.4	طوباس والأغوار الشمالية
Tulkarm	0.0	12.0	38.5	49.0	طولكرم
Nablus	0.2	14.1	30.4	43.8	نابلس
Qalqiliya	0.4	9.0	32.7	41.4	قلقيلية
Salfit	0.0	9.5	22.0	29.9	سلفيت
Ramallah & Al-Bireh	0.5	13.3	31.7	42.6	رام الله والبيرة
Jericho & AL Aghwar	0.2	18.5	26.0	40.0	أريحا والأغوار
Jerusalem	0.3	15.8	33.6	45.1	القدس
Bethlehem	0.2	9.5	22.2	30.3	بيت لحم
Hebron	0.1	8.5	29.7	36.7	الخليل
Gaza Strip	0.0	2.6	15.1	17.0	قطاع غزة
North Gaza	0.1	3.3	13.7	15.9	شمال غزة
Gaza	0.0	2.3	14.7	16.7	غزة
Dier Al-Balah	0.0	2.9	16.5	18.5	دير البلح
Khan Yunis	0.0	3.3	13.4	15.5	خان يونس
Rafah	0.0	1.2	19.5	20.2	رفح

¹ تشمل السجائر المصنعة، والسجائر الملفوفة يدوياً، والسيجار، والزرجيلية وأي أنواع أخرى من التبغ المدخن.

² تشمل السجائر المصنعة، والسجائر الملفوفة يدوياً.

³ تشمل السيجار والعليون وأي منتجات أخرى من التبغ المدخن.

الإعاقة

بلغت نسبة الإعاقة في فلسطين 2.1% في العام 2017؛ بواقع 1.8% في الضفة الغربية و2.6% في قطاع غزة، في حين كانت هذه النسبة 2.0% في العام 2007 في فلسطين، بواقع 2.2% في الضفة الغربية و1.8% في قطاع غزة، وذلك حسب التعريف الضيق للإعاقة الذي يشمل من لا يستطيع مطلقاً أو يواجه صعوبة كبيرة.

نسبة ذوي الإعاقة في فلسطين حسب المنطقة والمحافظه، 2017، 2007

Percentage of Disabled in Palestine by Region and Governorate, 2007, 2017

Region & Governorate	السنة		المنطقة والمحافظه
	2017	2007	
Palestine	2.1	2.0	فلسطين
West bank	1.8	2.2	الضفة الغربية
Jenin	2.0	2.4	جنين
Tubas & Northern Valley	1.9	2.0	طوباس والأغوار الشمالية
Tulkarm	2.6	2.8	طولكرم
Nablus	1.8	2.4	نابلس
Qalqilia	2.0	3.1	قلقيلية
Salfit	2.2	3.0	سلفيت
Ramallah & Al-Bireh	1.5	1.8	رام الله والبيرة
Jericho & AL Aghwar	1.4	1.9	أريحا والأغوار
Jerusalem*	1.8	2.1	القدس*
Bethlehem	1.8	2.1	بيت لحم
Hebron	1.5	2.0	الخليل
Gaza strip	2.6	1.8	قطاع غزة
North Gaza	3.2	1.9	شمال غزة
Gaza	2.3	1.6	غزة
Dier Al-Balah	2.8	2.1	دير البلح
Khan Yunis	2.5	1.8	خان يونس
Rafah	2.1	1.8	رفح

* Data exclude those parts of Jerusalem governorate which were annexed by Israeli Occupation in 1967.

* البيانات لا تشمل ذلك الجزء من محافظة القدس الذي ضمته إسرائيل إليها عنوة يُعيد احتلالها الضفة الغربية العام 1967.

نسبة الأفراد ذوي الإعاقة في فلسطين* حسب نوع الإعاقة والمنطقة، 2007، 2017

Percentage of disabled in Palestine* by type of disability and region, 2007, 2017

Year & Region	Type of Disability					السنة والمنطقة
	التذكر والتركيز Remembering and Concentration	الحركة واستخدام الأيدي Mobility	التواصل Communication	السمع Hearing	البصر Seeing	
2007						2007
Palestine	0.4	0.9	0.4	0.5	0.8	فلسطين
West bank*	0.4	1.0	0.4	0.5	0.9	الضفة الغربية*
Gaza strip	0.4	0.8	0.4	0.4	0.6	قطاع غزة
2017						2017
Palestine	0.4	1.1	0.4	0.5	0.7	فلسطين
West bank*	0.4	0.9	0.4	0.4	0.6	الضفة الغربية*
Gaza strip	0.5	1.3	0.5	0.5	0.8	قطاع غزة

Note: disability includes a lot of difficulty, and can't at all

ملاحظة: الإعاقة تشمل من يواجه صعوبة كبيرة، ومن لا يستطيع مطلقاً.

*: data exclude those parts of Jerusalem governorate which were annexed by Israeli occupation in 1967

*: البيانات لا تشمل ذلك الجزء من محافظة القدس الذي ضمته إسرائيل إليها عنوة بُعيد احتلالها الضفة الغربية العام 1967.

الفصل الرابع العَمَلُ وَالْأُجُور

العمل والأجور¹

المشاركة في القوى العاملة

بلغت نسبة المشاركة في القوى العاملة للعام 2023 في الضفة الغربية للأفراد (15 سنة فأكثر) 47.3%، بواقع 75.5% للذكور و18.3% للإناث، وفي قطاع غزة بلغت النسبة 40.3%، بواقع 62.7% للذكور و17.5% للإناث. وبلغ معدل البطالة المنقح في الضفة الغربية 18.3% في العام 2023، بواقع 16.9% للذكور و24.4% للإناث، وفي قطاع غزة بلغ المعدل 45.8%، بواقع 40.0% للذكور و66.7% للإناث.

التوزيع النسبي للأفراد (15 سنة فأكثر) من الضفة الغربية وقطاع غزة حسب الجنس وأهم سمات القوى العاملة، 2023
Percentage Distribution of Individuals (15 Years and Above) from the West Bank and Gaza Strip by Sex and Revised Labour Force Status, 2023

Sex and Labour Force Status	المنطقة		الجنس وسمات القوى العاملة
	قطاع غزة Gaza Strip	الضفة الغربية West Bank	
Both Sexes			كلا الجنسين
In Labour Force	40.3	47.3	داخل القوى العاملة
Outside Labour Force	59.7	52.7	خارج القوى العاملة
Total	100	100	المجموع
Full Employment	52.2	80.8	عمالة تامة
Time Related Underemployment	2.0	0.9	عمالة ناقصة متصلة بالوقت
Revised Unemployment Rate	45.8	18.3	معدل البطالة المنقح
Total	100	100	المجموع
Males			ذكور
In Labour Force	62.7	75.5	داخل القوى العاملة
Outside Labour Force	37.3	24.5	خارج القوى العاملة
Total	100	100	المجموع
Full Employment	57.7	82.2	عمالة تامة
Time Related Underemployment	2.2	0.9	عمالة ناقصة متصلة بالوقت
Revised Unemployment Rate	40.0	16.9	معدل البطالة المنقح
Total	100	100	المجموع
Females			إناث
In Labour Force	17.5	18.3	داخل القوى العاملة
Outside Labour Force	82.5	81.7	خارج القوى العاملة
Total	100	100	المجموع
Full Employment	32.1	74.6	عمالة تامة
Time Related Underemployment	1.2	0.9	عمالة ناقصة متصلة بالوقت
Revised Unemployment Rate	66.7	24.4	معدل البطالة المنقح
Total	100	100	المجموع

¹ بيانات القوى العاملة للعام 2023 غير متوفرة على مستوى فلسطين؛ حيث تمثل بيانات الضفة الغربية العام 2023 كاملاً، في حين أن بيانات قطاع غزة تمثل الأرباع الثلاثة الأولى من العام 2023.

الحالة العملية ومكان العمل

70.8% من العاملين من الضفة الغربية مستخدمون بأجر مقابل 80.2% في قطاع غزة في العام 2023، و94.6% من العاملين من الضفة الغربية في إسرائيل والمستعمرات مستخدمون بأجر مقابل 98.8% من العاملين من قطاع غزة.

التوزيع النسبي للأفراد (15 سنة فأكثر) في الضفة الغربية وقطاع غزة حسب أهم سمات القوى العاملة والمنطقة والمحافظه، 2023
Percentage Distribution of Individuals (15 Years and Above) in the West Bank and Gaza Strip by Labour Force Status, Region and Governorate, 2023

Region / Governorate	Labour Force Status					سمات القوى العاملة			المنطقة / المحافظة
	المجموع	بطالة	عمالة ناقصة متصلة بالوقت	عمالة تامة	المجموع	خارج القوى العاملة	داخل القوى العاملة		
	Total	Unemployment	Time Related Underemployment	Full Employment	Total	Outside Labour Force	In Labour Force		
West Bank	100	18.3	0.9	80.8	100	52.7	47.3	الضفة الغربية	
Jenin	100	21.1	0.2	78.7	100	54.9	45.1	جنين	
Tubas & Northern Valleys	100	13.7	1.1	85.1	100	45.7	54.3	طوباس والأغوار الشمالية	
Tulkarm	100	18.5	2.0	79.5	100	49.6	50.4	طولكرم	
Nablus	100	18.9	0.5	80.5	100	48.0	52.0	نابلس	
Qalqiliya	100	14.7	2.1	83.2	100	50.2	49.8	قلقيلية	
Salfit	100	19.3	0.3	80.3	100	53.0	47.0	سلفيت	
Ramallah & Al-Bireh	100	16.6	0.3	83.1	100	55.1	44.9	رام الله والبيرة	
Jericho & AL Aghwar	100	10.0	1.1	88.8	100	45.7	54.3	أريحا والأغوار	
Jerusalem	100	6.0	0.1	93.9	100	61.5	38.5	القدس	
Bethlehem	100	23.0	5.4	71.6	100	50.5	49.5	بيت لحم	
Hebron	100	23.0	0.1	76.9	100	51.3	48.7	الخليل	
Gaza Strip	100	45.8	2.0	52.2	100	59.7	40.3	قطاع غزة	
North Gaza	100	38.4	0.2	61.4	100	63.4	36.6	شمال غزة	
Gaza	100	42.2	0.1	57.7	100	61.0	39.0	غزة	
Dier Al- Balah	100	54.8	1.8	43.4	100	58.4	41.6	دير البلح	
Khan Younis	100	49.4	3.7	46.9	100	59.2	40.8	خان يونس	
Rafah	100	46.3	7.1	46.6	100	52.8	47.2	رفح	

التوزيع النسبي للأفراد (15 سنة فأكثر) في الضفة الغربية حسب الجنس وأهم سمات القوى العاملة وفئات العمر، 2023
Percentage Distribution of Individuals (15 Years and Above) in the West Bank by Sex, Labour Force Status and Age Groups, 2023

Sex and Labour Force Status	المجموع Total	Age Groups					فئات العمر 24-15	الجنس وسمات القوى العاملة
		+55	54-45	44-35	34-25	24-15		
Both Sexes								كلا الجنسين
In Labour Force	47.3	28.7	55.5	60.7	60.9	33.7		داخل القوى العاملة
Outside Labour Force	52.7	71.3	44.5	39.3	39.1	66.3		خارج القوى العاملة
Total	100	100	100	100	100	100		المجموع
Full Employment	80.8	89.6	89.6	85.5	78.5	69.4		عمالة تامة
Time related underemployment	0.9	0.6	0.5	0.8	1.2	0.9		عمالة ناقصة متصلة بالوقت
Unemployment Rate	18.3	9.8	9.9	13.7	20.3	29.7		معدل البطالة
Total	100	100	100	100	100	100		المجموع
Males								ذكور
In Labour Force	75.5	49.8	90.1	95.3	92.4	55.8		داخل القوى العاملة
Outside Labour Force	24.5	50.2	9.9	4.7	7.6	44.2		خارج القوى العاملة
Total	100	100	100	100	100	100		المجموع
Full Employment	82.2	88.4	88.2	86.1	81.6	72.6		عمالة تامة
Time related underemployment	0.9	0.6	0.5	0.8	1.2	0.8		عمالة ناقصة متصلة بالوقت
Unemployment Rate	16.9	11.0	11.3	13.1	17.2	26.6		معدل البطالة
Total	100	100	100	100	100	100		المجموع
Females								إناث
In Labour Force	18.3	7.8	19.8	25.8	27.4	10.7		داخل القوى العاملة
Outside Labour Force	81.7	92.2	80.2	74.2	72.6	89.3		خارج القوى العاملة
Total	100	100	100	100	100	100		المجموع
Full Employment	74.6	97.2	96.0	83.3	67.7	52.1		عمالة تامة
Time related underemployment	0.9	0.4	0.8	0.7	1.1	1.3		عمالة ناقصة متصلة بالوقت
Unemployment	24.4	2.4	3.2	16.0	31.2	46.6		معدل البطالة
Total	100	100	100	100	100	100		المجموع

نسبة الأفراد (15 سنة فأكثر) في الضفة الغربية حسب أهم سمات القوى العاملة وفئات العمر، 2023

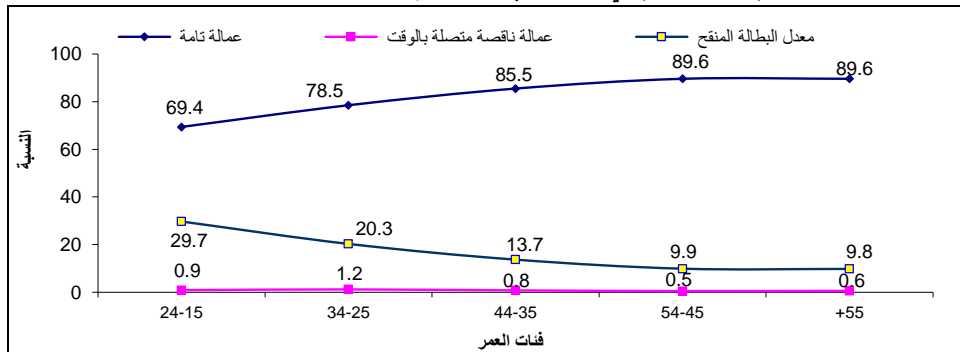

التوزيع النسبي للأفراد (15 سنة فأكثر) في قطاع غزة حسب الجنس وأهم سمات القوى العاملة وفئات العمر، 2023
Percentage Distribution of Individuals (15 Years and Above) in the Gaza Strip by Sex, Labour Force Status and Age Groups, 2023

Sex and Labour Force Status	المجموع Total	فئات العمر					الجنس وسمات القوى العاملة
		+55	54-45	44-35	34-25	24-15	
Both Sexes							كلا الجنسين
In Labour Force	40.3	14.9	43.2	54.7	59.6	24.7	داخل القوى العاملة
Outside Labour Force	59.7	85.1	56.8	45.3	40.4	75.3	خارج القوى العاملة
Total	100	100	100	100	100	100	المجموع
Full Employment	52.2	78.0	76.7	65.2	41.7	38.1	عمالة تامة
Time related underemployment	2.0	0.4	0.9	2.2	2.6	1.7	عمالة ناقصة متصلة بالوقت
Unemployment Rate	45.8	21.6	22.4	32.6	55.7	60.2	معدل البطالة
Total	100	100	100	100	100	100	المجموع
Males							ذكور
In Labour Force	62.7	26.7	72.1	86.0	86.5	40.5	داخل القوى العاملة
Outside Labour Force	37.3	73.3	27.9	14.0	13.5	59.5	خارج القوى العاملة
Total	100	100	100	100	100	100	المجموع
Full Employment	57.8	76.6	78.2	71.1	48.9	42.5	عمالة تامة
Time related underemployment	2.2	0.4	0.8	2.6	2.9	1.9	عمالة ناقصة متصلة بالوقت
Unemployment Rate	40.0	23.0	21.0	26.3	48.2	55.6	معدل البطالة
Total	100	100	100	100	100	100	المجموع
Females							إناث
In Labour Force	17.5	3.5	14.1	23.8	32.0	8.2	داخل القوى العاملة
Outside Labour Force	82.5	96.5	85.9	76.2	68.0	91.8	خارج القوى العاملة
Total	100	100	100	100	100	100	المجموع
Full Employment	32.1	89.0	69.2	44.1	22.2	15.1	عمالة تامة
Time related underemployment	1.2	-	1.2	0.9	1.5	0.8	عمالة ناقصة متصلة بالوقت
Unemployment	66.7	11.0	29.6	55.0	76.3	84.1	معدل البطالة
Total	100	100	100	100	100	100	المجموع

نسبة الأفراد (15 سنة فأكثر) في قطاع غزة حسب أهم سمات القوى العاملة وفئات العمر، 2023

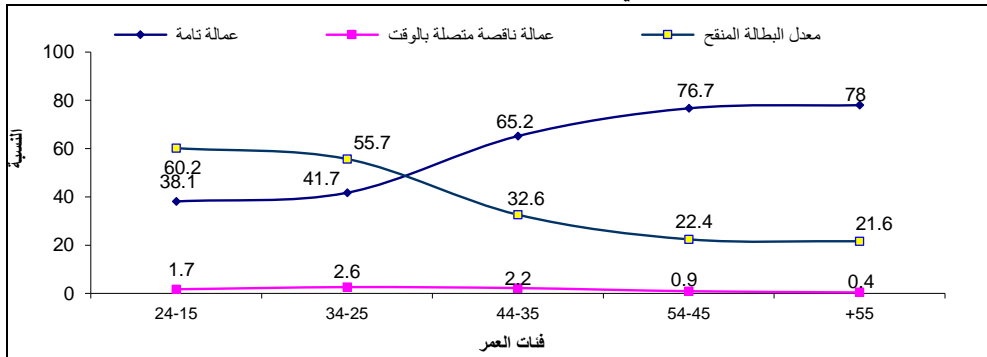

معدل البطالة للأفراد الخريجين المشاركين في القوى العاملة الذين يحملون مؤهلاً علمياً دبلوم متوسط فأعلى في الضفة الغربية

وقطاع غزة حسب المنطقة والجنس، 2023

Unemployment Rate for Graduates who Hold Associate Diploma Certificate and Above in the West Bank and Gaza Strip by Region and Sex, 2023

Region	المجموع Total	إناث Females	ذكور Males	المنطقة
West Bank	18.2	29.9	8.9	الضفة الغربية
Gaza Strip	49.5	69.1	33.7	قطاع غزة

التوزيع النسبي للأفراد العاملين (15 سنة فأكثر) من الضفة الغربية وقطاع غزة حسب الحالة العملية ومكان العمل والمنطقة، 2023

Percentage Distribution of Employed Individuals (15 Years and Above) from the West Bank and Gaza Strip by Employment Status, Place of Work and Region, 2023

Employment Status	المجموع Total	مكان العمل			الحالة العملية
		إسرائيل والمستعمرات Israel & Settlements	قطاع غزة Gaza Strip	الضفة الغربية West Bank	
West Bank					الضفة الغربية
Employer	6.6	3.4	0.0	7.2	صاحب عمل
Self Employed	18.0	1.9	0.0	21.0	يعمل لحسابه
Wage Employee	70.8	94.6	0.0	66.4	مستخدم بأجر
Unpaid Family Member	4.6	0.1	0.0	5.4	عضو أسرة بدون أجر
Total	100	100	100	100	المجموع
Gaza Strip					قطاع غزة
Employer	3.3	1.2	3.3	0.0	صاحب عمل
Self Employed	14.8	0.0	15.1	0.0	يعمل لحسابه
Wage Employee	80.1	98.8	79.8	100	مستخدم بأجر
Unpaid Family Member	1.8	0.0	1.8	0.0	عضو أسرة بدون أجر
Total	100	100	100	100	المجموع

التوزيع النسبي للأفراد العاملين (15 سنة فأكثر) من الضفة الغربية وقطاع غزة حسب مكان العمل والجنس، 2020-2022
Percentage Distribution of Employed Individuals (15 Years and Above) from the West Bank and Gaza Strip by Place of Work and Sex, 2020-2022

Sex and Place of Work	Region المنطقة		الجنس ومكان العمل
	قطاع غزة Gaza Strip	الضفة الغربية West Bank	
Both Sexes			كلا الجنسين
West Bank	0.2	84.3	الضفة الغربية
Gaza Strip	98.2	0.0	قطاع غزة
Israel & Settlements	1.6	15.7	إسرائيل والمستعمرات
Total	100	100	المجموع
Males			ذكور
West Bank	0.3	81.2	الضفة الغربية
Gaza Strip	97.9	0.0	قطاع غزة
Israel & Settlements	1.8	18.8	إسرائيل والمستعمرات
Total	100	100	المجموع
Females			إناث
West Bank	0.0	98.7	الضفة الغربية
Gaza Strip	100	0.0	قطاع غزة
Israel & Settlements	0.0	1.3	إسرائيل والمستعمرات
Total	100	100	المجموع

التوزيع النسبي للأفراد العاملين (15 سنة فأكثر) من الضفة الغربية وقطاع غزة حسب النشاط الاقتصادي والجنس والمنطقة، 2023
Percentage Distribution of Employed Individuals (15 Years and Above) from the West Bank and Gaza Strip by Economic Activity, Sex and Region, 2023

Sex and Economic Activity	Region		والنشاط الاقتصادي
	قطاع غزة Gaza Strip	المنطقة الغربية West Bank	
Both Sexes			كلا الجنسين
Agriculture, Hunting & Fishing	6.2	6.1	الزراعة والصيد والحراجه وصيد الأسماك
Mining, Quarrying & Manufacturing	7.7	14.2	التعدين والمحاجر والصناعة التحويلية
Construction	5.6	20.9	البناء والتشييد
Commerce, Hotels & Restaurants	23.2	22.8	التجارة والمطاعم والفنادق
Transportation, Storage & Communication	8.7	5.3	النقل والتخزين والاتصالات
Services & Other Branches	48.6	30.7	الخدمات والفروع الأخرى
Total	100	100	المجموع
Males			ذكور
Agriculture, Hunting & Fishing	6.8	6.1	الزراعة والصيد والحراجه وصيد الأسماك
Mining, Quarrying & Manufacturing	8.3	15.6	التعدين والمحاجر والصناعة التحويلية
Construction	6.4	25.2	البناء والتشييد
Commerce, Hotels & Restaurants	26.1	24.9	التجارة والمطاعم والفنادق
Transportation, Storage & Communication	9.7	6.0	النقل والتخزين والاتصالات
Services & Other Branches	42.7	22.2	الخدمات والفروع الأخرى
Total	100	100	المجموع
Females			إناث
Agriculture, Hunting & Fishing	2.2	5.9	الزراعة والصيد والحراجه وصيد الأسماك
Mining, Quarrying & Manufacturing	3.6	7.7	التعدين والمحاجر والصناعة التحويلية
Construction	0.3	0.6	البناء والتشييد
Commerce, Hotels & Restaurants	4.3	13.2	التجارة والمطاعم والفنادق
Transportation, Storage & Communication	2.0	1.7	النقل والتخزين والاتصالات
Services & Other Branches	87.6	70.9	الخدمات والفروع الأخرى
Total	100	100	المجموع

معدل ساعات العمل الأسبوعية وأيام العمل الشهرية والأجرة اليومية بالشيكل للمستخدمين معلومي الأجر (15 سنة فأكثر) من

الضفة الغربية حسب الجنس والنشاط الاقتصادي، 2023

Average of Weekly Work Hours, Monthly Work Days and Daily Wage in NIS for Wage Employees (15 Years and Above) from the West Bank by Sex and Economic Activity, 2023

Sex and Economic Activity	الأجر الوسيط اليومي Median of Daily Wage	معدل الأجرة اليومية Average Daily Wage	معدل أيام العمل الشهرية Average Monthly Days	معدل الساعات الأسبوعية Average Weekly Hours	الجنس والنشاط الاقتصادي
Both Sexes					كلا الجنسين
Agriculture, Hunting & Fishing	120.0	145.5	20.3	41.5	الزراعة والصيد والحراجة وصيد الأسماك
Mining, Quarrying & Manufacturing	120.0	143.8	23.3	45.5	التعدين والمحاجر والصناعة التحويلية
Construction	250.0	245.0	19.6	39.8	البناء والتشييد
Commerce, Hotels & Restaurants	115.4	137.9	24.5	47.8	التجارة والمطاعم والفنادق
Transportation, Storage & Communication	153.8	171.1	23.6	44.5	النقل والتخزين والاتصالات
Services & Other Branches	123.1	140.9	22.6	40.8	الخدمات والفروع الأخرى
Total	134.6	168.1	22.2	42.7	المجموع
Males					ذكور
Agriculture, Hunting & Fishing	120.0	146.7	20.3	41.7	الزراعة والصيد والحراجة وصيد الأسماك
Mining, Quarrying & Manufacturing	120.0	149.1	23.3	45.7	التعدين والمحاجر والصناعة التحويلية
Construction	250.0	245.4	19.6	39.8	البناء والتشييد
Commerce, Hotels & Restaurants	115.4	145.2	24.5	48.0	التجارة والمطاعم والفنادق
Transportation, Storage & Communication	153.8	177.9	23.7	45.1	النقل والتخزين والاتصالات
Services & Other Branches	134.6	151.8	22.9	44.7	الخدمات والفروع الأخرى
Total	150.0	179.3	22.2	43.9	المجموع
Females					إناث
Agriculture, Hunting & Fishing	134.6	121.3	21.2	36.4	الزراعة والصيد والحراجة وصيد الأسماك
Mining, Quarrying & Manufacturing	71.2	80.9	22.7	43.7	التعدين والمحاجر والصناعة التحويلية
Construction	111.7	-	24.1	43.5	البناء والتشييد
Commerce, Hotels & Restaurants	69.2	75.3	24.1	46.1	التجارة والمطاعم والفنادق
Transportation, Storage & Communication	76.9	125.4	23.0	40.4	النقل والتخزين والاتصالات
Services & Other Branches	115.4	124.2	22.1	34.8	الخدمات والفروع الأخرى
Total	100.0	116.2	22.4	36.8	المجموع

(-) there are no enough observations in this category.

(-) تعني عدم وجود عدد كافٍ من المشاهدات لهذه الفئة.

معدل ساعات العمل الأسبوعية وأيام العمل الشهرية والأجرة اليومية بالشيكل للمستخدمين معلومي الأجر (15 سنة فأكثر) من

قطاع غزة حسب الجنس والنشاط الاقتصادي، 2023

Average of Weekly Work Hours, Monthly Work Days and Daily Wage in NIS for Wage Employees (15 Years and Above) from Gaza Strip by Sex and Economic Activity, 2023

Sex and Economic Activity	الأجر الوسيط اليومي Median of Daily Wage	معدل الأجرة اليومية Average Daily Wage	معدل أيام العمل الشهرية Average Monthly Days	معدل الساعات الأسبوعية Average Weekly Hours	الجنس والنشاط الاقتصادي
Both Sexes					كلا الجنسين
Agriculture, Hunting & Fishing	20.0	31.9	15.5	22.6	الزراعة والصيد والحراجه وصيد الأسماك
Mining, Quarrying & Manufacturing	30.0	37.5	20.2	39.3	التعدين والمحاجر والصناعة التحويلية
Construction	40.0	92.9	15.4	36.4	البناء والتشييد
Commerce, Hotels & Restaurants	25.0	32.2	23.6	48.3	التجارة والمطاعم والفنادق
Transportation, Storage & Communication	25.0	32.6	21.9	40.2	النقل والتخزين والاتصالات
Services & Other Branches	76.9	83.5	24.3	33.9	الخدمات والفروع الأخرى
Total	35.0	59.6	22.3	37.6	المجموع
Males					ذكور
Agriculture, Hunting & Fishing	20.0	32.0	15.5	22.6	الزراعة والصيد والحراجه وصيد الأسماك
Mining, Quarrying & Manufacturing	30.0	38.3	19.9	39.6	التعدين والمحاجر والصناعة التحويلية
Construction	40.0	92.9	15.4	36.4	البناء والتشييد
Commerce, Hotels & Restaurants	25.0	32.4	23.5	48.6	التجارة والمطاعم والفنادق
Transportation, Storage & Communication	25.0	31.2	21.8	40.3	النقل والتخزين والاتصالات
Services & Other Branches	76.9	85.1	24.4	35.4	الخدمات والفروع الأخرى
Total	30.8	57.1	22.0	38.8	المجموع
Females					إناث
Agriculture, Hunting & Fishing	25.0	25.1	15.9	18.7	الزراعة والصيد والحراجه وصيد الأسماك
Mining, Quarrying & Manufacturing	15.0	16.5	26.5	32.3	التعدين والمحاجر والصناعة التحويلية
Construction	25.0	-	27.0	36.7	البناء والتشييد
Commerce, Hotels & Restaurants	68.0	70.3	24.1	37.2	التجارة والمطاعم والفنادق
Transportation, Storage & Communication	76.9	79.6	23.9	29.9	النقل والتخزين والاتصالات
Services & Other Branches	66.7	75.1	24.0	30.3	الخدمات والفروع الأخرى
Total	25.0	25.1	15.9	18.7	المجموع

(-) there are no enough observations in this category.

(-) تعني عدم وجود عدد كافٍ من المشاهدات لهذه الفئة.

معدل ساعات العمل الأسبوعية وأيام العمل الشهرية والأجرة اليومية والأجر الوسيط اليومي بالشكل للمستخدمين معلومي الأجر

(15 سنة فأكثر) من الضفة الغربية وقطاع غزة حسب مكان العمل والمنطقة، 2023

Average of Weekly Work Hours, Monthly Work Days, Daily Wage and Median Daily Wage in NIS for Wage Employees (15 Years and Above) from the West Bank and Gaza Strip by Place of Work and Region, 2023

Place of Work	المنطقة		مكان العمل
	قطاع غزة Gaza Strip	الضفة الغربية West Bank	
Average Weekly Work Hours			معدل ساعات العمل الأسبوعية
West Bank	47.5	43.5	الضفة الغربية
Gaza Strip	37.4	-	قطاع غزة
Israel and Settlements	45.7	39.6	إسرائيل والمستعمرات
Total	37.6	42.7	المجموع
Average Monthly Work Days			معدل أيام العمل الشهرية
West Bank	23.8	22.9	الضفة الغربية
Gaza Strip	22.3	-	قطاع غزة
Israel and Settlements	20.8	19.8	إسرائيل والمستعمرات
Total	22.3	22.2	المجموع
Average Daily Wage			معدل الأجرة اليومية
West Bank	160.8	134.4	الضفة الغربية
Gaza Strip	53.8	-	قطاع غزة
Israel and Settlements	288.6	287.5	إسرائيل والمستعمرات
Total	59.6	168.1	المجموع
Median Daily Wage			الأجر الوسيط اليومي
West Bank	153.8	115.4	الضفة الغربية
Gaza Strip	34.6	-	قطاع غزة
Israel and Settlements	280.0	300.0	إسرائيل والمستعمرات
Total	35.0	134.6	المجموع

التوزيع النسبي للأفراد خارج القوى العاملة (15 سنة فأكثر) في الضفة الغربية وقطاع غزة حسب المنطقة وسبب البقاء خارج القوى العاملة والعمر، 2023

Percentage Distribution of Individuals Who are Outside Labour Force (15 Years and Above) in the West Bank and Gaza Strip by Region, Reason and Age, 2023

Region and Reason	المجموع Total	فئات العمر						المنطقة والسبب
		Age Groups	+65	64-55	54-45	44-35	34-25	
West Bank								الضفة الغربية
Old/ Ill	3.4	13.6	49.0	12.2	5.1	3.3	3.4	كبر السن/المرض
Housekeeping	16.9	51.7	41.8	84.4	90.9	85.8	16.9	أعمال المنزل
Study/ Training	76.2	29.6	0.2	0.3	0.8	4.6	76.2	الدراسة/التدريب
Other	3.5	5.1	9.0	3.1	3.2	6.3	3.5	أخرى
Total	100	100	100	100	100	100	100	المجموع
Gaza Strip								قطاع غزة
Old/ Ill	2.8	17.4	63.9	23.2	10.7	7.2	2.8	كبر السن/المرض
Housekeeping	15.1	42.2	31.6	68.2	77.6	71.8	15.1	أعمال المنزل
Study/ Training	73.1	30.5	0.1	0.4	0.7	3.4	73.1	الدراسة/التدريب
Other	9.0	9.9	4.4	8.2	11.0	17.6	9.0	أخرى
Total	100	100	100	100	100	100	100	المجموع

عمالة الأطفال (10-17 سنة)

3.2% من الأطفال في فلسطين عاملون، بواقع 6.0% للذكور و0.3% للإناث خلال العام 2022.

نسبة الأطفال العاملين (10-17 سنة) من إجمالي الأطفال في الضفة الغربية وقطاع غزة حسب فئات العمر والجنس والمنطقة،

2023

Percentage of Working Children (10-17 Years) from Total of Children in the West Bank and Gaza Strip by Age Groups, Sex and Region, 2023

Sex and Age Groups	Region		الجنس وفئات العمر
	قطاع غزة Gaza Strip	المنطقة الضفة الغربية West Bank	
Both Sexes			كلا الجنسين
10-14	0.5	1.4	14-10
15-17	3.4	9.3	17-15
Total	1.5	4.3	المجموع
Males			ذكور
10-14	0.8	2.5	14-10
15-17	6.7	18.1	17-15
Total	2.8	8.1	المجموع
Females			إناث
10-14	0.1	0.2	14-10
15-17	-	0.6	17-15
Total	0.1	0.4	المجموع

(-) there are no enough observations in this category.

(-) تعني عدم وجود عدد كافٍ من المشاهدات لهذه الفئة.

التوزيع النسبي للأطفال (10-17) سنة العاملين من الضفة الغربية وقطاع غزة حسب الجنس والالتحاق بالتعليم النظامي والمنطقة، 2023

Percentage Distribution of Employed Children (10-17 Years) from the West Bank and Gaza Strip by Sex, Educational Attendance and Region, 2023

Sex and Educational Attendance	Region		الجنس والالتحاق بالتعليم النظامي
	قطاع غزة Gaza Strip	المنطقة الضفة الغربية West Bank	
Both Sexes			كلا الجنسين
Currently Attending	25.5	29.1	ملتحق حالياً
Currently Not Attending	74.5	70.9	غير ملتحق حالياً
Total	100	100	المجموع
Males			ذكور
Currently Attending	24.8	27.8	ملتحق حالياً
Currently Not Attending	75.2	72.2	غير ملتحق حالياً
Total	100	100	المجموع
Females			إناث
Currently Attending	57.0	57.6	ملتحق حالياً
Currently Not Attending	43.0	42.4	غير ملتحق حالياً
Total	100	100	المجموع

الفصل الخامس

معايير المعيشة

1.5 إنفاق الفرد الشهري²

إنفاق الفرد الشهري في قطاع غزة

بلغ متوسط إنفاق الفرد الشهري في قطاع غزة 96.6 دينار أردني؛ تتوزع على 35.1 دينار أردني لمجموعات الطعام و61.5 دينار أردني لمجموعات غير الطعام.

وفي ما يخص حصة المجموعات الرئيسية من الإنفاق النقدي للفرد، فقد بلغت نسبة الإنفاق على مجموعات الطعام من مجموع الإنفاق الكلي 36.3% في قطاع غزة. والشكل أدناه يوضح نسب الإنفاق على المجموعات كافة بالتفصيل.

التوزيع النسبي لإنفاق الفرد في قطاع غزة على مجموعات السلع والخدمات، (الربع الأول-الربع الثالث، 2023)

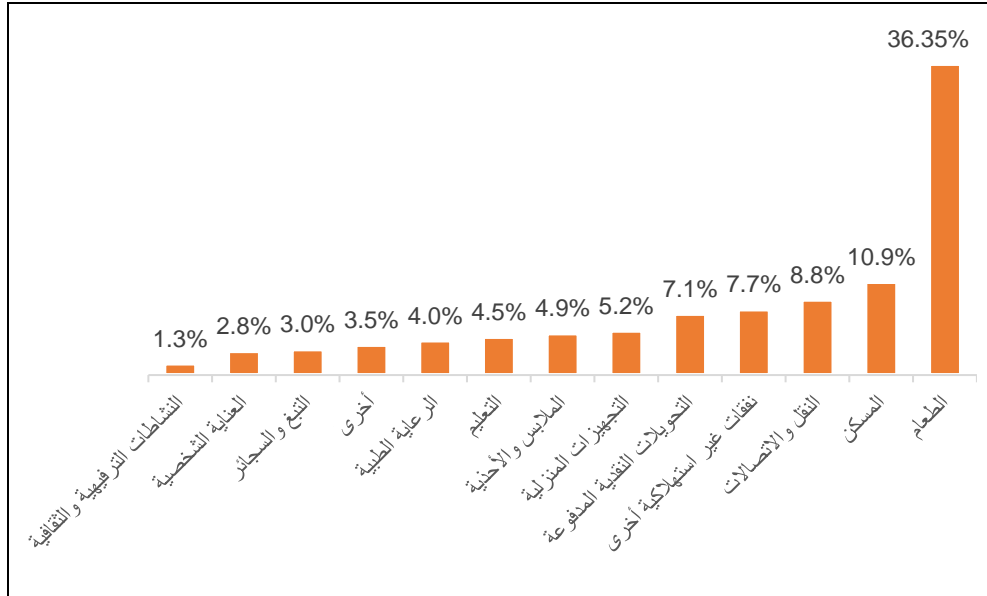

إنفاق الفرد الشهري في الضفة الغربية

بلغ متوسط إنفاق الفرد الشهري في الضفة الغربية 263.0 ديناراً أردنياً في العام 2023. وفي ما يخص حصة المجموعات الرئيسية من الإنفاق النقدي للفرد، فقد بلغت نسبة الإنفاق على مجموعات الطعام من مجموع الإنفاق الكلي 30.4% في الضفة الغربية. والجداول أدناه يوضح متوسطات قيم إنفاق الفرد على مجموعات غير الطعام بشكل مفصل.

² بيانات مؤشر إنفاق الفرد الشهري للعام 2023 غير متوفرة على مستوى فلسطين؛ حيث تمثل بيانات الضفة الغربية العام 2023 كاملاً، في حين أن بيانات قطاع غزة تمثل الأرباع الثلاثة الأولى من العام 2023.

متوسط إنفاق الفرد الشهري بالدينار الأردني* في الضفة الغربية حسب مجموعات السلع والخدمات، 2023
Average Monthly Expenditure Per Capita in Jordanian Dinar* (JD) by Commodity in the West Bank, 2023

Commodities and Services	متوسط الإنفاق الشهري Average Monthly Expenditure	مجموعات السلع والخدمات
Food cash expenditure	80.0	إجمالي الإنفاق النقدي على مجموعات الطعام
Total Non-food cash expenditure	183	إجمالي الإنفاق النقدي على غير الطعام
Clothing and footwear	10.9	الملابس والأحذية
Housing	27.3	الإنفاق على المسكن
Furniture and utensils	5.8	الأثاث والأواني المنزلية
Household operations	3.3	لوازم وأعمال منزلية
Medical care	13.3	الرعاية الطبية
Transport	40.5	وسائل النقل
Communications	5.1	الاتصالات
Education	9.0	التعليم
Recreation	3.1	النشاطات الترفيهية والثقافية
Personal care	4.9	العناية الشخصية
Tobacco and cigarettes	13.4	التبغ والسجائر
Alcoholic beverages	0.0	المشروبات الكحولية
Other non-food expenditure	2.3	سلع وخدمات أخرى من غير الطعام
Social Protection	0.1	الحماية الاجتماعية
Cash Transfer	16.5	التحويلات النقدية المدفوعة
Taxes	2.2	الضرائب
Other non-Consumption Expenditure	25.3	نفقات غير استهلاكية أخرى
Total Cash Expenditure	263.0	الإنفاق النقدي الكلي

*Exchange rate for Jordanian Dinar to Israeli shekel = 5.17 for 2023.

* سعر صرف الدينار الأردني مقابل الشيكال الإسرائيلي = 5.17 شيكل للعام 2023.

2.5 الفقر³

مؤشرات الفقر في قطاع غزة

بلغت نسبة الأفراد الفقراء في قطاع غزة 63.6% خلال الأرباع الثلاثة الأولى (كانون الثاني - أيلول) من العام 2023. وفقاً لمؤشرات الفقر المدقع، بلغت نسبة الأفراد الذين يعانون من الفقر المدقع 43.5%، بارتفاع ملحوظ مقارنة بالعام 2017 في نسب الفقر.

³ بيانات مؤشر الفقر للعام 2023 غير متوفرة على مستوى فلسطين؛ حيث تمثل بيانات الضفة الغربية العام 2023 كاملاً، في حين أن بيانات قطاع غزة تمثل الأرباع الثلاثة الأولى من العام 2023.

نسبة الفقر والفقر المدقع بين الأفراد في قطاع غزة وفقاً لأنماط الاستهلاك الشهري

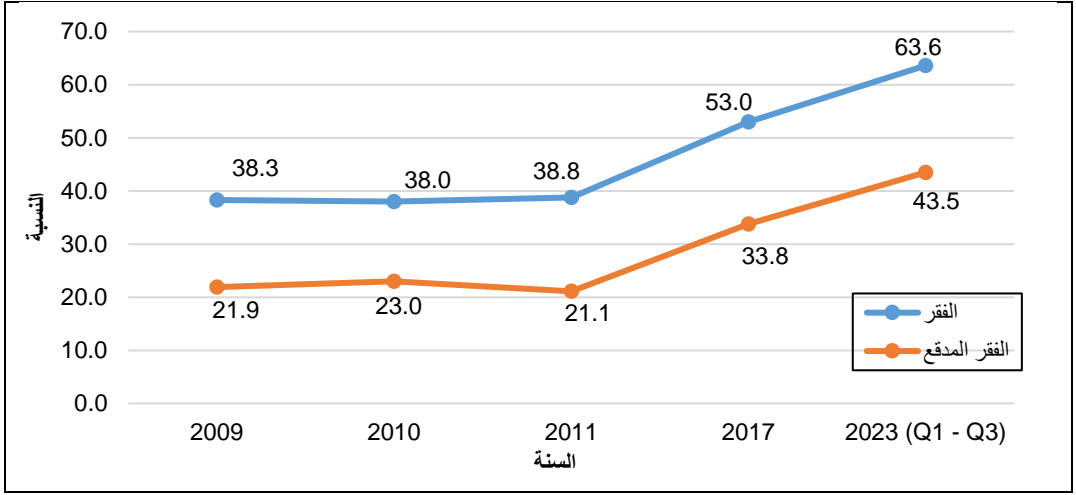

مؤشرات الفقر في الضفة الغربية

بلغت نسبة الفقر بين الأفراد في الضفة الغربية خلال العام 2023 وفقاً لأنماط الاستهلاك الشهري 11.5%. كما تبين أن 4.3% من الأفراد في الضفة الغربية يعانون من الفقر الشديد (المدقع) وفقاً لأنماط الاستهلاك الشهري للأسرة. وعلى مستوى متوسط الدخل، بلغت نسبة الفقر بين الأفراد 22.9%، كما أن 15.3% من الأفراد في الضفة الغربية يقل دخلهم الشهري عن خط الفقر المدقع. الشكل التالي يبين نسبة الفقر والفقر المدقع بين الأفراد في الضفة الغربية عبر السنوات: 2009-2011، 2017، 2023.

نسبة الفقر والفقر المدقع بين الأفراد في الضفة الغربية وفقاً لأنماط الاستهلاك الشهري (2009-2011، 2017، 2023)

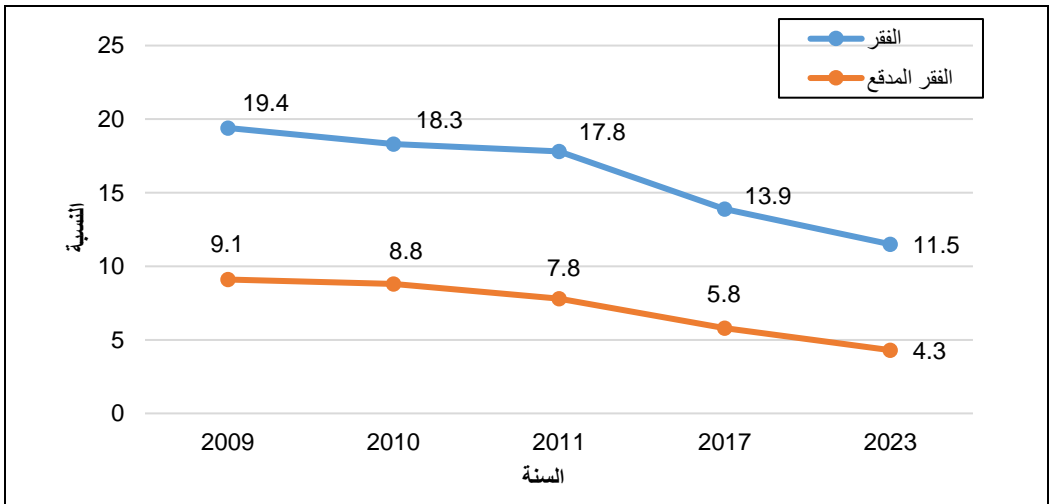

الفصل السادس التَّعْلِيمُ وَالثَّقَافَةُ

6 التعليم

المدارس

بلغ عدد المدارس في العام الدراسي 2024/2023 في الضفة الغربية 2,428 مدرسة. وتوزع المدارس حسب المرحلة بواقع 1,391 مدرسة أساسية، و1,037 مدرسة ثانوية.

الطلبة في المدارس

بلغ عدد الطلبة في المدارس للعام الدراسي 2024/2023 في الضفة الغربية 791,546 طالباً وطالبة، منهم 639,621 طالباً وطالبة في المرحلة الأساسية، و151,925 طالباً وطالبة في المرحلة الثانوية. معدل عدد الطلبة لكل شعبة في المرحلة الأساسية في المدارس التابعة للحكومة في الضفة الغربية للعام الدراسي 2024/2023 بلغ 27.7 طالب لكل شعبة، بينما بلغ 33.6 طالب في مدارس وكالة الغوث، و24.3 طالب لكل شعبة في المدارس الخاصة. في حين بلغ معدل الطلبة لكل شعبة في المرحلة الثانوية في المدارس التابعة للحكومة في الضفة الغربية 24.0 طالباً وبلغ 29.7 طالب في مدارس وكالة الغوث، وفي المدارس الخاصة 21.2 طالب لكل شعبة.

المعلمون في المدارس

بلغ عدد المعلمين في المدارس في الضفة الغربية للعام الدراسي 2024/2023، 40,585 معلماً ومعلمة، منهم 13,121 من الذكور، و27,464 من الإناث.

التسرب والرسوب

بلغ معدل التسرب من المدارس في الضفة الغربية خلال العام الدراسي 2023/2022 وللمراحل كافة 0.79% (0.07% بين الذكور، و0.52% بين الإناث)، و0.47% في المرحلة الأساسية (0.73% بين الذكور، و0.21% بين الإناث)، في حين بلغ المعدل في المرحلة الثانوية 2.13% (2.76% بين الذكور، و1.66% بين الإناث).

بلغ معدل الرسوب في المدارس في الضفة الغربية خلال العام الدراسي 2023/2022 وللمراحل كافة 0.28% (0.32% بين الذكور، و0.25% بين الإناث)، و0.27% في المرحلة الأساسية (0.32% بين الذكور، و0.22% بين الإناث)، في حين بلغ المعدل في المرحلة الثانوية 0.34% (0.32% بين الذكور، و0.35% بين الإناث).

رياض الأطفال

بلغ عدد رياض الأطفال للعام الدراسي 2024/2023 في الضفة الغربية 1,611 روضة، وقد بلغ عدد الأطفال في رياض الأطفال في الضفة الغربية 100,390 طفلاً، منهم 51,135 ذكراً و49,255 إناً. أما بالنسبة للمربيات، فقد بلغ عددهن 4,918 مربية، وقد بلغ عدد الشُّعب 4,866 شعبة في الضفة الغربية، منها 4,767 شعبة مختلطة، و31 شعبة خاصة بالذكور، و68 شعبة خاصة بالإناث.

معدلات الأمية

بلغ معدل الأمية بين الأفراد الذين أعمارهم 15 سنة فأكثر في فلسطين 2.1% العام 2023، وتفاوت هذا المعدل بشكل كبير بين الذكور والإناث، فبلغ بين الذكور 1.1%، في حين بلغ بين الإناث 3.2%.

عدد المدارس ورياض الأطفال حسب المنطقة، العام الدراسي والمرحلة، 2024/2023– 2019/2018
Number of Schools and Kindergartens by Region, Scholastic Year and Stage,
2018/2019-2023/2024

Region and Scholastic Year	Stage			رياض أطفال Kindergartens	المنطقة والعام الدراسي
	ثانوية Secondary	أساسية Basic	المجموع Total		
Palestine					فلسطين
2018/2019	1,217	1,820	3,037	2,017	2019/2018
2019/2020	1,223	1,851	3,074	2,164	2020/2019
2020/2021	1,234	1,873	3,107	2,125	2021/2020
2021/2022	1,242	1,900	3,142	2,167	2022/2021
2022/2023	1,271	1,919	3,190	2,198	2023/2022
2023/2024	2024/2023
West Bank					الضفة الغربية
2018/2019	1,004	1,296	2,300	1,332	2019/2018
2019/2020	1,009	1,314	2,323	1,452	2020/2019
2020/2021	1,013	1,330	2,343	1,488	2021/2020
2021/2022	1,020	1,349	2,369	1,550	2022/2021
2022/2023	1,036	1,358	2,394	1,578	2023/2022
2023/2024	1,037	1,391	2,428	1,611	2024/2023
Gaza Strip					قطاع غزة
2018/2019	213	524	737	685	2019/2018
2019/2020	214	537	751	712	2020/2019
2020/2021	221	543	764	637	2021/2020
2021/2022	222	551	773	617	2022/2021
2022/2023	235	561	796	620	2023/2022
2023/2024	2024/2023

ملاحظة: البيانات لا تشمل المدارس ورياض الأطفال التي تشرف عليها وزارة المعارف والبلدية الإسرائيلية.

معدل الأمية بين الأفراد (15 سنة فأكثر) في فلسطين حسب المحافظة، 2023

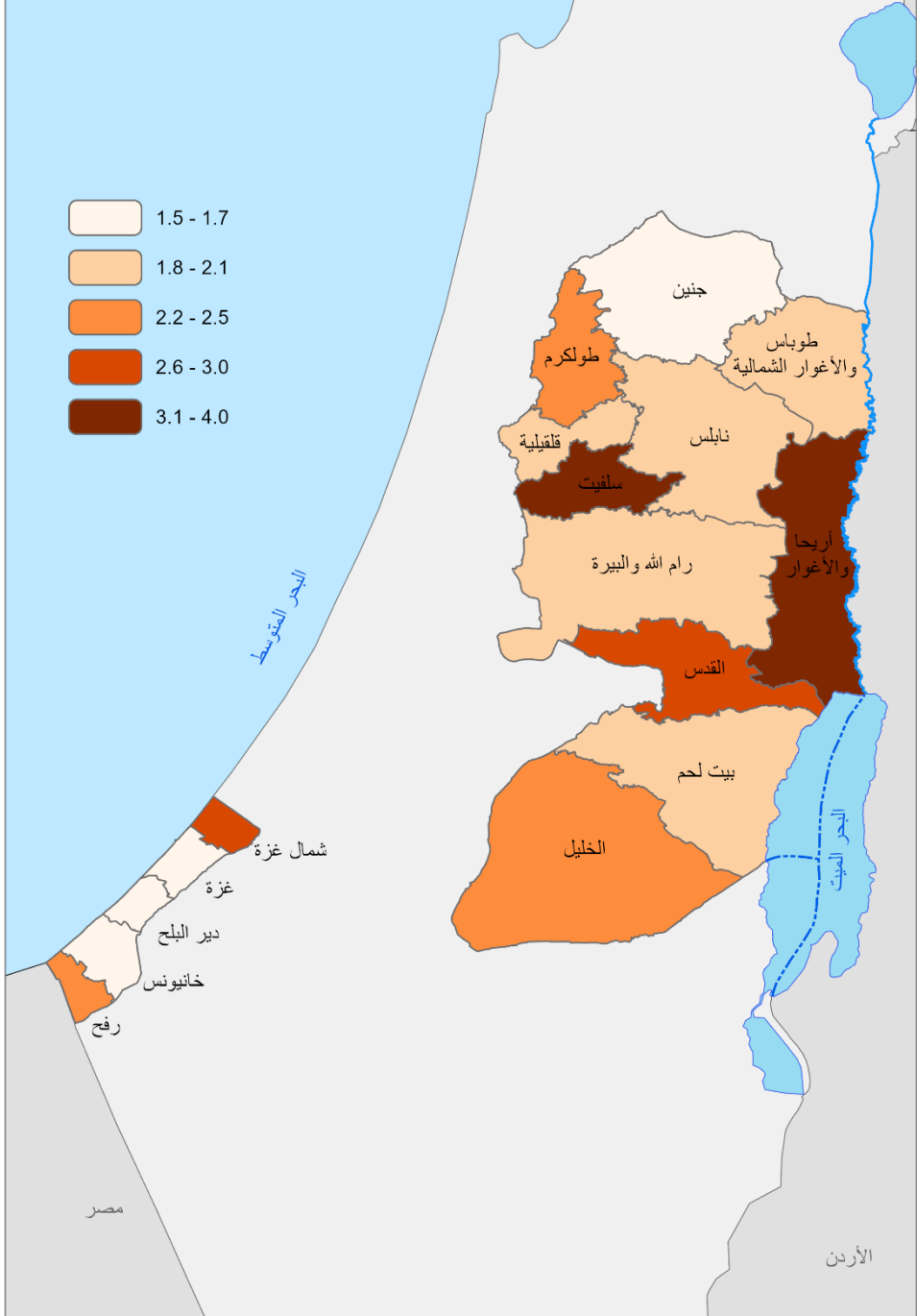

عدد المدارس في الضفة الغربية حسب الجهة المشرفة والمرحلة، 2024/2023

Number of Schools in the West Bank by Supervising Authority and Stage, 2023/2024

Supervising Authority	Stage			الجهة المشرفة
	ثانوية Secondary	أساسية Basic	المجموع Total	
Total	1,037	1,391	2,428	مجموع
Governmental	899	1,016	1,915	حكومية
UNRWA	2	94	96	وكالة الغوث
Private	136	281	417	خاصة

Note: Data does not include schools supervised by Israeli Municipality and culture committee. ملاحظة: البيانات لا تشمل المدارس التي تشرف عليها وزارة المعارف والبلدية الإسرائيلية.

عدد الطلبة في المدارس ورياض الأطفال حسب المنطقة والعام الدراسي والمرحلة، 2024/2023-2019/2018
Number of Pupils in Schools and Kindergartens by Region, Scholastic Year and Stage, 2018/2019-2023/2024

Region and Scholastic Year	Stage			رياض أطفال Kindergartens	المنطقة والعام الدراسي
	ثانوية Secondary	أساسية Basic	المجموع Total		
Palestine					فلسطين
2018/2019	238,021	1,044,033	1,282,054	148,253	2019/2018
2019/2020	247,526	1,061,639	1,309,165	160,800	2020/2019
2020/2021	260,262	1,078,091	1,338,353	136,303	2021/2020
2021/2022	265,838	1,092,572	1,358,410	160,737	2022/2021
2022/2023	268,100	1,114,832	1,382,932	169,671	2023/2022
2023/2024	2024/2023
West Bank					الضفة الغربية
2018/2019	137,312	583,631	720,943	82,066	2019/2018
2019/2020	140,944	593,372	734,316	93,960	2020/2019
2020/2021	146,206	600,663	746,869	80,549	2021/2020
2021/2022	149,210	611,478	760,688	95,024	2022/2021
2022/2023	149,360	625,208	774,568	101,279	2023/2022
2023/2024	151,925	639,621	791,546	100,390	2024/2023
Gaza Strip					قطاع غزة
2018/2019	100,709	460,402	561,111	66,187	2019/2018
2019/2020	106,582	468,267	574,849	66,840	2020/2019
2020/2021	114,056	477,428	591,484	55,754	2021/2020
2021/2022	116,628	481,094	597,722	65,713	2022/2021
2022/2023	118,740	489,624	608,364	68,392	2023/2022
2023/2024	2024/2023

Note: Data does not include schools and kindergartens supervised by Israeli Municipality and culture committee. ملاحظة: البيانات لا تشمل المدارس ورياض الأطفال التي تشرف عليها وزارة المعارف والبلدية الإسرائيلية.

عدد الطلبة في المدارس ورياض الأطفال في فلسطين حسب الجهة المشرفة والعام الدراسي والمرحلة 2018/2019-
2024/2023

Number of Pupils in Schools and Kindergartens in Palestine by Supervising Authority, Scholastic Year and Stage, 2018/2019-2023/2024

Supervising Authority and Scholastic Year	Stage المرحلة			رياض أطفال Kindergartens	الجهة المشرفة والعام الدراسي
	ثانوية Secondary	أساسية Basic	المجموع Total		
Governmental					حكومية
2018/2019	224,210	611,874	836,084	5,092	2019/2018
2019/2020	232,588	621,565	854,153	7,742	2020/2019
2020/2021	244,907	633,742	878,649	9,808	2021/2020
2021/2022	250,256	641,542	891,798	10,082	2022/2021
2022/2023	280,171	619,307	899,478	10,676	2023/2022
2023/2024*	136,471	472,618	609,089	10,243	*2024/2023
UNRWA					وكالة الغوث
2018/2019	135	324,727	324,862	.	2019/2018
2019/2020	94	327,116	327,210	.	2020/2019
2020/2021	117	332,396	332,513	.	2021/2020
2021/2022	88	335,050	335,138	.	2022/2021
2022/2023	67	339,269	339,336	.	2023/2022
2023/2024*	89	45,046	45,135	.	*2024/2023
Private					خاصة
2018/2019	13,676	107,432	121,108	143,161	2019/2018
2019/2020	14,844	112,958	127,802	153,058	2020/2019
2020/2021	15,238	111,953	127,191	126,495	2021/2020
2021/2022	15,494	115,980	131,474	150,655	2022/2021
2022/2023	14,229	120,299	134,528	158,995	2023/2022
2023/2024*	15,365	121,957	137,322	90,147	*2024/2023

*: Data for scholastic year 2023/2024 represent the West Bank data only

*: بيانات العام الدراسي 2024/2023 تمثل بيانات الضفة الغربية فقط.

Note: Data does not include schools and kindergartens supervised by Israeli Municipality and culture committee.

ملاحظة: البيانات لا تشمل المدارس ورياض الأطفال التي تشرف عليها وزارة المعارف والبلدية الإسرائيلية.

التوزيع النسبي للطلبة في المدارس في الضفة الغربية حسب الجنس والمرحلة، 2024/2023
Percentage Distribution of Pupils in Schools in the West Bank by Sex and Stage, 2023/2024

Region and Sex	المرحلة			المنطقة والجنس
	ثانوية Secondary	أساسية Basic	المجموع Total	
Both Sexes	100.0	100.0	100.0	كلا الجنسين
Males	42.5	50.6	49.1	ذكور
Females	57.5	49.4	50.9	إناث

Note: Data does not include schools supervised by Israeli Municipality and culture committee. ملاحظة: البيانات لا تشمل المدارس التي تشرف عليها وزارة المعارف والبلدية الإسرائيلية.

معدل عدد الطلبة لكل معلم في فلسطين حسب المنطقة والعام الدراسي والجهة المشرفة، 2024/2023-2019/2018
Pupils Per Teacher in Palestine by Region, Scholastic Year and Supervising Authority, 2018/2019-2023/2024

Region and Scholastic Year	خاصة Private	وكالة الغوث UNRWA	حكومة Government	المعدل العام Grand Average	رياض أطفال Kindergartens	المنطقة والعام الدراسي
Palestine						فلسطين
2018/2019	16.3	32.5	20.9	22.3	21.6	2019/2018
2019/2020	16.3	31.8	21.2	22.4	22.3	2020/2019
2020/2021	16.0	33.1	21.4	22.6	20.5	2021/2020
2021/2022*	15.9	31.5	21.4	22.4	19.6	*2022/2021
2022/2023	16.7	32.0	20.9	22.2	21.4	2023/2022
2023/2024	2024/2023
West Bank						الضفة الغربية
2018/2019	16.1	26.7	19.8	19.4	20.1	2019/2018
2019/2020	16.5	27.6	19.8	19.5	20.7	2020/2019
2020/2021	16.0	26.7	19.8	19.5	17.3	2021/2020
2021/2022*	16.0	26.8	19.6	19.3	19.6	*2022/2021
2022/2023	16.8	27.1	19.6	19.4	20.0	2023/2022
2023/2024	17.4	26.6	19.6	19.5	20.4	2024/2023
Gaza Strip						قطاع غزة
2018/2019	17.6	33.7	23.9	27.5	23.9	2019/2018
2019/2020	15.1	32.6	24.9	27.5	24.9	2020/2019
2020/2021	16.0	34.4	25.5	28.6	27.7	2021/2020
2021/2022*	15.4	32.3	26.4	28.3	19.6	*2022/2021
2022/2023	16.0	32.9	24.1	27.1	24.7	2023/2022
2023/2024	2024/2023

*:Data for the academic year 2021/2022 has been modified from the source, as the methodology for calculating the index has been modified to be consistent with other academic years.

*: تم تعديل بيانات العام الدراسي 2022/2021 من المصدر، حيث تم التعديل على منهجية احتساب المؤشر لتتماشى مع الأعوام الدراسية الأخرى.

معدل عدد الطلبة لكل شعبة في فلسطين حسب المرحلة والعام الدراسي والجهة المشرفة، 2024/2023-2019/2018
Pupils Per Class in Palestine by Stage, Scholastic Year and Supervising Authority, 2018/2019-2023/2024

Stage and Scholastic Year	Supervising Authority			المعدل العام Grand Average	المرحلة والعام الدراسي
	خاصة Private	وكالة الغوث UNRWA	حكومة Government		
Kindergartens					رياض الأطفال
2018/2019	22.5	.	18.9	22.4	2019/2018
2019/2020	23.1	.	20.3	23.0	2020/2019
2020/2021	19.2	.	20.3	19.3	2021/2020
2021/2022	20.1	.	20.0	20.0	2022/2021
2022/2023	22.5	.	20.1	22.4	2023/2022
2023/2024*	20.8	.	19.5	20.6	*2024/2023
Basic					الأساسية
2018/2019	22.6	40.2	30.1	31.5	2019/2018
2019/2020	22.8	40.0	30.2	31.5	2020/2019
2020/2021	21.5	38.5	30.2	30.9	2021/2020
2021/2022	22.5	40.0	30.1	31.3	2022/2021
2022/2023	23.3	40.0	29.9	31.3	2023/2022
2023/2024*	24.3	33.6	27.7	27.3	*2024/2023
Secondary					الثانوية
2018/2019	19.6	33.8	28.7	28.0	2019/2018
2019/2020	19.8	31.3	28.8	28.1	2020/2019
2020/2021	19.1	23.4	29.4	28.5	2021/2020
2021/2022	19.5	29.3	29.5	28.6	2022/2021
2022/2023	19.8	22.3	29.0	28.2	2023/2022
2023/2024*	21.2	29.7	24.0	23.8	*2024/2023

Note: In the scholastic year 2017/2018, the basic schools include schools that teach the ninth grade or below. The schools that teach the tenth grade and above are considered as secondary schools, based on the new education law issued by the Ministry of Education that consider the tenth grade in secondary stage.

*: Data for scholastic year 2023/2024 represent the West Bank data only.

Note: Data does not include schools and kindergartens supervised by Israeli Municipality and culture committee.

ملاحظة: في العام الدراسي 2017/2018 أصبحت المدارس الأساسية تشمل المدارس التي تدرّس الصف التاسع الأساسي فما دون. أما المدارس التي تدرّس الصف العاشر فأعلى، فتعتبر مدارس ثانوية، وذلك بالاستناد إلى قانون التعليم الجديد الصادر عن وزارة التربية والتعليم باعتبار الصف العاشر ضمن المرحلة الثانوية.

*: بيانات العام الدراسي 2024/2023 تمثل بيانات الضفة الغربية فقط.

ملاحظة: البيانات لا تشمل المدارس ورياض الأطفال التي تشرف عليها وزارة المعارف والبلدية الإسرائيلية.

نسب الرسوب والتسرب في الضفة الغربية حسب المرحلة والجنس، 2023/2022

Drop-Out and Repetition Rates in the West Bank by Stage and Sex, 2022/2023

Stage	نسب التسرب Drop-Out Rates			نسب الرسوب Repetition Rates			المرحلة
	إناث	ذكور	كلا الجنسين	إناث	ذكور	كلا الجنسين	
Total	0.52	1.07	0.79	0.25	0.32	0.28	مجموع
Basic	0.21	0.73	0.47	0.22	0.32	0.27	الأساسية
Secondary	1.66	2.76	2.13	0.35	0.32	0.34	الثانوية

Note: Data does not include schools supervised by Israeli Municipality and culture committee. ملاحظة: البيانات لا تشمل المدارس التي تتصرف عليها وزارة المعارف والبلدية الإسرائيلية.

عدد الطلبة في الجامعات وكليات المجتمع الفلسطينية في فلسطين حسب العام الدراسي والجنس،

2023/2022-2018/2017

Number of Students at Palestinian Universities and Community Colleges in Palestine by Scholastic Year and Sex, 2017/2018-2022/2023

Institution and Scholastic Year	إناث Females	ذكور Males	كلا الجنسين Both Sexes	المؤسسة والعام الدراسي
Universities*				الجامعات*
2017/2018	128,417	82,877	211,294	2018/2017
2018/2019	127,944	79,363	207,307	2019/2018
2019/2020	128,630	78,752	207,382	2020/2019
2020/2021	126,700	76,921	203,621	2021/2020
2021/2022	132,827	81,254	214,081	2022/2021
2022/2023	140,219	85,199	225,418	2023/2022
Community Colleges				كليات المجتمع
2017/2018	5,870	5,610	11,480	2018/2017
2018/2019	5,669	5,150	10,819	2019/2018
2019/2020	5,135	5,128	10,263	2020/2019
2020/2021	5,886	5,258	11,144	2021/2020
2021/2022	6,156	5,738	11,894	2022/2021
2022/2023	6,805	6,044	12,849	2023/2022

* Universities data includes students of intermediate diploma, bachelor and graduate studies in traditional universities, open education and university colleges. * بيانات الجامعات تشمل طلبة الدبلوم المتوسط والبيكالوريوس والدراسات العليا في الجامعات التقليدية والتعليم المفتوح والكليات الجامعية.

التوزيع النسبي للأفراد (15 سنة فأكثر) في فلسطين حسب الحالة التعليمية والمنطقة والجنس، 2023
Percentage Distribution of Persons (15 Years and Above) in Palestine by Educational Attainment, Region and Sex, 2023

Educational Attainment	المنطقة Region						فلسطين Palestine			الحالة التعليمية
	قطاع غزة Gaza Strip			الضفة الغربية West Bank			إناث Females	ذكور Males	كلا الجنسين Both Sexes	
	إناث Females	ذكور Males	كلا الجنسين Both Sexes	إناث Females	ذكور Males	كلا الجنسين Both Sexes				
Illiterate	2.8	1.1	1.9	3.5	1.1	2.3	3.2	1.1	2.1	أمي
Can Read and Write	2.5	4.9	3.7	4.3	4.1	4.2	3.6	4.4	4.0	ملم
Elementary	8.2	11.8	10.0	9.8	14.0	11.9	9.2	13.1	11.2	ابتدائي
Preparatory	34.1	37.6	35.9	33.1	40.8	37.1	33.5	39.6	36.6	إعدادي
Secondary	27.4	21.3	24.4	22.8	20.5	21.6	24.6	20.8	22.7	ثانوي
Associate Diploma	6.6	6.7	6.6	5.3	4.4	4.8	5.8	5.3	5.5	دبلوم متوسط
Bachelor and Above	18.4	16.6	17.5	21.2	15.1	18.1	20.1	15.7	17.9	بكالوريوس فأعلى
Total	100	100	100	100	100	100	100	100	100	المجموع

عدد المعلمين في المدارس ورياض الأطفال في فلسطين حسب الجهة المشرفة والعام الدراسي والجنس، 2018/2019-
2024/2023

Number of Teachers in Schools and Kindergartens in Palestine by Supervising Authority, Scholastic Year and Sex, 2017/2018-2023/2024

Supervising Authority and Scholastic Year	Schools			Kindergartens		رياض الأطفال	الجهة المشرفة والعام الدراسي
	إناث Females	ذكور Males	كلا الجنسين Both Sexes	إناث Females	ذكور Males	كلا الجنسين Both Sexes	
Governmental							حكومية
2018/2019	23,483	16,521	40,004	270	-	270	2019/2018
2019/2020	23,746	16,587	40,333	387	-	387	2020/2019
2020/2021	24,465	16,658	41,123	574	-	574	2021/2020
2021/2022	25,082	16,563	41,645	508	-	508	2022/2021
2022/2023	25,965	17,143	43,108	535	-	535	2023/2022
2023/2024*	19,488	11,525	31,013	526	-	526	*2024/2023
UNRWA							وكالة الغوث
2018/2019	6,684	3,320	10,004	.	.	.	2019/2018
2019/2020	6,815	3,486	10,301	.	.	.	2020/2019
2020/2021	6,877	3,166	10,043	.	.	.	2021/2020
2021/2022	6,858	3,795	10,653	.	.	.	2022/2021
2022/2023	7,268	3,349	10,617	.	.	.	2023/2022
2023/2024*	1,233	464	1,697	.	.	.	*2024/2023
Private							خاصة
2018/2019	5,924	1,526	7,450	6,582	-	6,582	2019/2018
2019/2020	6,217	1,619	7,836	6,843	-	6,843	2020/2019
2020/2021	6,387	1,545	7,932	6,165	-	6,165	2021/2020
2021/2022	6,962	1,292	8,254	7,690	-	7,690	2022/2021
2022/2023	7,083	1,551	8,634	7,300	-	7,300	2023/2022
2023/2024*	6,743	1,132	7,875	4,392	-	4,392	*2024/2023

*: Data for scholastic year 2023/2024 represent the West Bank data only

*: بيانات العام الدراسي 2024/2023 تمثل بيانات الضفة الغربية فقط.

معدلات معرفة القراءة والكتابة والأفراد (15 سنة فأكثر) في فلسطين حسب فئات العمر والجنس والمنطقة، 2021-2023
 Literacy Rates of Persons (15 Years and Above) in Palestine by Age Groups, Sex and Region, 2021-2023

Age Groups and Sex	Region and Year										فئات العمر والجنس	
	Gaza Strip		قطاع غزة		West Bank		الضفة الغربية		Palestine			فلسطين والمنطقة والسنة
	2023	2022	2021	2023	2022	2021	2023	2022	2021			
Both Sexes												
Total	98.1	98.2	98.0	97.7	97.6	97.5	97.9	97.8	97.7	كلا الجنسين		
15-19	99.2	99.4	99.6	99.3	99.3	99.0	99.3	99.3	99.6	المجموع 19-15		
20-24	99.2	99.4	99.3	99.3	99.4	99.3	99.3	99.4	99.1	24-20		
25-34	99.2	99.3	99.4	99.2	99.6	99.3	99.2	99.5	99.3	34-25		
35-44	99.1	98.9	99.0	99.4	99.3	92.5	99.3	99.1	99.2	44-35		
45+	94.4	94.6	93.6	93.6	92.9	99.6	93.9	93.5	92.9	+45		
Males												
Total	98.9	99.0	98.9	98.9	98.9	98.7	98.9	98.9	98.8	ذكور المجموع		
15-19	99.3	99.3	99.5	99.1	99.1	99.6	99.2	99.2	99.5	19-15		
20-24	99.0	99.4	99.5	99.6	99.8	99.1	99.4	99.6	99.3	24-20		
25-34	99.3	99.4	99.5	99.1	99.4	99.2	99.2	99.4	99.3	34-25		
35-44	99.1	98.8	99.0	99.7	99.6	99.5	99.5	99.3	99.3	44-35		
45+	98.0	98.2	97.4	97.7	97.4	97.2	97.8	97.6	97.3	+45		
Females												
Total	97.2	97.3	97.1	96.5	96.3	96.1	96.8	96.7	96.5	إناث المجموع		
15-19	99.1	99.5	99.8	99.5	99.5	99.7	99.3	99.5	99.7	19-15		
20-24	99.4	99.3	99.2	98.9	99.1	98.8	99.1	99.2	99.0	24-20		
25-34	99.2	99.3	99.4	99.4	99.7	99.4	99.3	99.5	99.4	34-25		
35-44	99.2	99.0	98.9	99.0	99.0	99.2	99.1	99.0	99.1	44-35		
45+	90.7	91.0	89.7	89.4	88.4	87.8	89.9	89.3	88.5	+45		

التوزيع النسبي للأفراد (15 سنة فأكثر) في فلسطين حسب الحالة التعليمية والمنطقة والمحافظات، 2023
 Percentage Distribution of Persons (15 Years and Above) in Palestine by Educational Attainment, Region and Governorate, 2023

Region/ Governorate	الحالة التعليمية							المحافظة/المحافظة	
	المجموع Total	بكالوريوس فأعلى Bachelor and Above	دبلوم متوسط Associate Diploma	ثانوي Secondary	إعدادي Preparatory	ابتدائي Elementary	لم يقرأ و لم يكتب Can Read and Write		أمية Illiterate
Palestine	100	17.9	5.5	22.7	36.6	11.2	4.0	2.1	فلسطين
West Bank	100	18.1	4.8	21.6	37.1	11.9	4.2	2.3	الضفة الغربية
Jenin	100	18.7	3.8	21.6	38.1	12.1	4.0	1.7	جنين
Tubas & Northern Valleys	100	21.2	3.5	21.3	36.2	11.2	4.5	2.1	طوباس والأغوار الشمالية
Tulkarm	100	23.3	7.0	21.3	32.6	10.8	2.8	2.2	طولكرم
Nablus	100	20.2	5.0	19.8	37.4	11.9	3.8	1.9	نابلس
Qalqilya	100	18.0	3.8	21.7	37.8	12.2	4.4	2.1	قلقيلية
Salfit	100	19.8	4.8	23.6	35.7	9.4	3.4	3.3	سلفيت
Ramallah & Al-Bireh	100	22.7	4.8	23.1	34.1	9.6	3.6	2.1	رام الله والبيرة
Jericho & Al Aghwar	100	11.6	3.4	19.7	37.7	17.1	6.5	4.0	أريحا والأغوار
Jerusalem	100	13.7	5.4	22.8	38.1	12.3	4.9	2.8	القدس
Bethlehem	100	19.8	5.0	22.3	35.3	11.3	4.3	2.0	بيت لحم
Hebron	100	15.4	4.7	21.1	38.6	13.1	4.6	2.5	الخليل

2023
(تابع): التوزيع النسبي للافراد (15 سنة فأكثر) في فلسطين حسب الحالة التعليمية والمنطقة والمحافظه، 2023
Governorate, 2023

Region/ Governorate	Educational Attainment							الحالة التعليمية	المحافظة/المنطقة
	المجموع Total	بكالوريوس فأعلى Bachelor and Above	دبلوم متوسط Associate Diploma	ثانوي Secondary	إعدادي Preparatory	ابتدائي Elementary	ملم Can Read and Write		
Gaza Strip	100	17.5	6.6	24.4	35.9	10.0	3.7	1.9	قطاع غزة
North Gaza	100	15.1	5.4	24.4	35.2	11.8	5.3	2.8	شمال غزة
Gaza	100	16.3	6.3	24.0	37.0	10.9	3.9	1.6	غزة
Deir Al Balah	100	21.3	8.5	25.7	32.7	7.6	2.5	1.7	دير البلح
Khan Yunis	100	20.0	7.5	24.2	34.8	9.0	3.0	1.5	خان يونس
Rafah	100	17.0	6.5	24.1	38.4	8.6	3.0	2.4	رفح

2.6 الثقافة

يوجد في فلسطين 622 مركزاً ثقافياً عاملاً في العام 2023، منها 510 مراكز في الضفة الغربية، و112 مركزاً في قطاع غزة. في حين يوجد في فلسطين 31 متحفاً عاملاً في العام 2023، منها 26 متحفاً في الضفة الغربية، و5 متاحف في قطاع غزة.⁴

عدد المراكز الثقافية العاملة في فلسطين حسب المحافظة، 2023

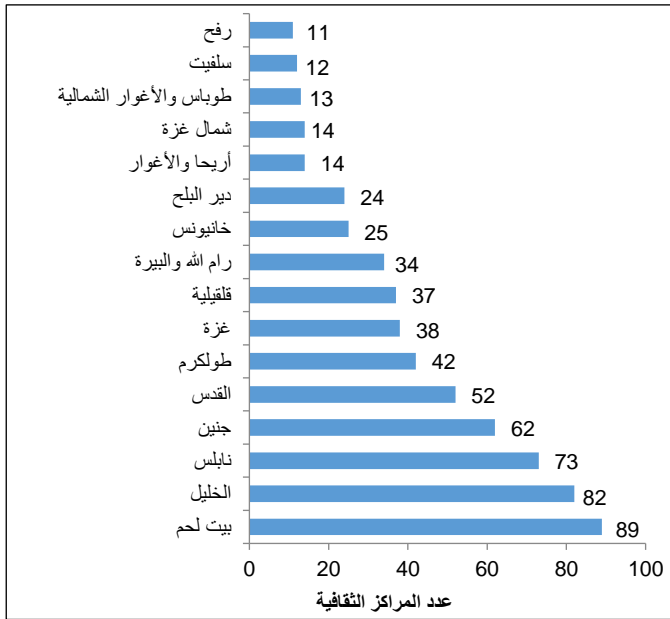

وعلى مستوى المحافظة كانت أكثر المحافظات من حيث عدد المراكز الثقافية هي محافظة بيت لحم، حيث بلغ عددها 89 مركزاً تليها محافظة الخليل حيث بلغ عدد المراكز الثقافية فيها 82 مركزاً خلال العام 2023.

أما بالنسبة للمحافظات الأقل من حيث عدد المراكز الثقافية فقد كانت محافظة رفح، حيث بلغ 11 مركزاً، تليها محافظة سلفيت حيث بلغ 12 مركزاً، وذلك خلال العام 2023.

⁴ بيانات المراكز الثقافية والمسارح والمتاحف في قطاع غزة لا تمثل فترة العدوان الإسرائيلي على القطاع.

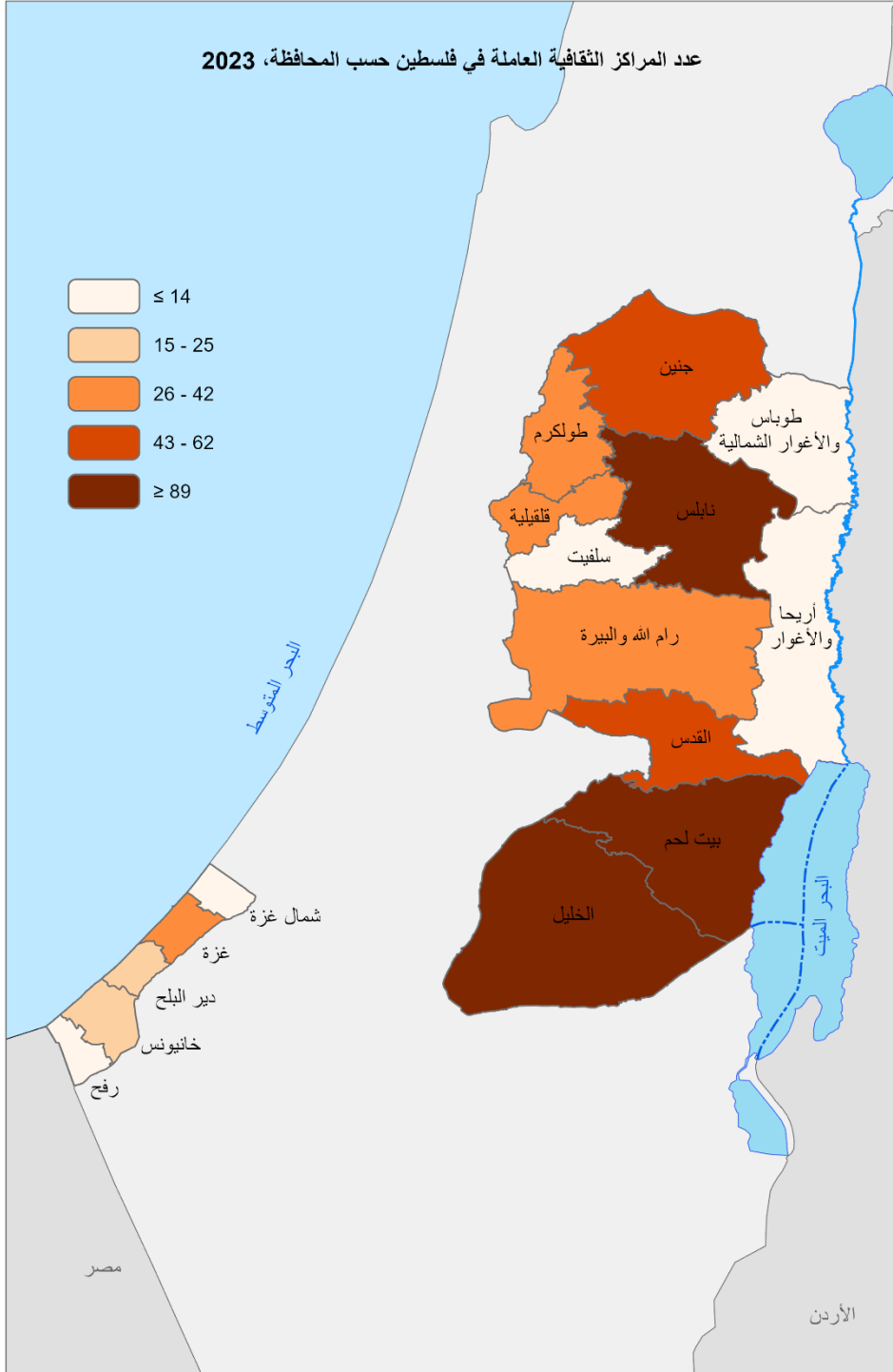

عدد المؤسسات الثقافية العاملة في فلسطين حسب النوع، المنطقة والمحافظات، 2023
 Number of Cultural Institutions in Operation in Palestine by Type, Region and Governorate, 2023

Region/ Governorate	المؤسسات الثقافية					المجموع Total	المنطقة/المحافظة
	المراكز الثقافية Cultural Centers	المتاحف Museums	المسارح Theaters	دور السينما Cinema	المجموع Total		
Palestine	622	31	17	3	673	فلسطين	
West Bank	510	26	14	3	553	الضفة الغربية	
Jenin	62	1	3	-	66	جنين	
Tubas & Northern Valleys	13	-	-	-	13	طوباس والأغوار الشمالية	
Tulkarm	42	2	-	-	44	طولكرم	
Nablus	73	2	4	1	80	نابلس	
Qalqilya	37	1	-	-	38	قلقيلية	
Salfit	12	-	-	-	12	سلفيت	
Ramallah & Al Bireh	34	4	3	2	43	رام الله والبيرة	
Jericho & Al Aghwar	14	2	-	-	16	أريحا والأغوار	
Jerusalem	52	4	2	-	58	القدس	
Bethlehem	89	7	-	-	96	بيت لحم	
Hebron	82	3	2	-	87	الخليل	
Gaza Strip	112	5	3	-	120	قطاع غزة	
North Gaza	14	1	-	-	15	شمال غزة	
Gaza	38	1	2	-	41	غزة	
Dier Al Balah	24	2	1	-	27	دير البلح	
Khan Yunis	25	1	-	-	26	خان يونس	
Rafah	11	-	-	-	11	رفح	

عدد الزوار للمراكز الثقافية والمتاحف والمسارح* في فلسطين حسب نوع المؤسسة الثقافية والمنطقة، 2023
Number of Visitors to Cultural Centers, Museums and Theatres* in Palestine by Cultural Institution and Region, 2023

Cultural Institution	قطاع غزة** **Gaza Strip	الضفة الغربية West Bank	المؤسسة الثقافية
Cultural Centers	159,720	224,951	المراكز الثقافية
Museums	9,406	176,671	المتاحف
Theaters	1,720	31,450	المسارح

*: There are 43 Cultural Centers and two Museums and one theater did not Respond.

*: هناك 43 مركزاً ثقافياً ومتحفان ومسرح واحد رفضت الإدلاء بالبيانات

** : Data of Gaza Strip represent the first half of 2023

** : بيانات قطاع غزة تمثل النصف الأول من العام 2023.

عدد المشاهدين للمسرحيات المعروضة في الضفة الغربية حسب الشهر، 2023

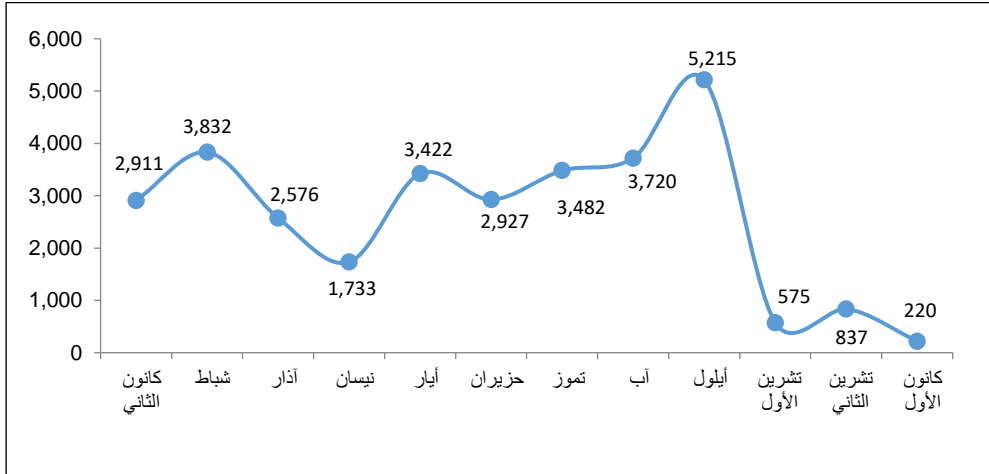

عدد المساجد العاملة في الضفة الغربية حسب المحافظة، 2023
Number of Mosques in Operation in the West Bank by Governorate, 2023

Governorate	عدد المساجد العاملة Number of Mosques in Operation	المحافظة
West Bank	2,356	الضفة الغربية
Jenin	280	جنين
Tubas & Northern Valleys	65	طوباس والأغوار الشمالية
Tulkarm	193	طولكرم
Nablus	284	نابلس
Qalqiliya	112	قلقيلية
Salfit	76	سلفيت
Ramallah & Al Bireh	221	رام الله والبيرة
Jericho & Al Aghwar	56	أريحا والأغوار
Jerusalem	128	القدس
Bethlehem	190	بيت لحم
Hebron	751	الخليل

عدد الأندية الرياضية والمراكز الشبابية والأندية النسوية في فلسطين حسب المنطقة والمحافظه، 2022
Number of Sport Clubs, Youth Centers and Women Clubs in Palestine by Region and Governorate, 2022

Region/ Governorate	أندية نسوية Women Clubs	مراكز شبابية Youth Centers	أندية رياضية Sport Clubs	المجموع Total	المنطقة/المحافظة
Palestine	3	127	442	572	فلسطين
West Bank	3	114	370	487	الضفة الغربية
Jenin	1	9	38	48	جنين
Tubas & Northern Valleys	-	1	6	7	طوباس والأغوار الشمالية
Tulkarm	-	5	26	31	طولكرم
Nablus	1	13	51	65	نابلس
Qalqiliya	-	4	12	16	قلقيلية
Salfit	-	4	14	18	سلفيت
Ramallah & Al Bireh	-	30	80	110	رام الله والبيرة
Jericho & Al Aghwar	-	5	12	17	أريحا والأغوار
Jerusalem	-	28	56	84	القدس
Bethlehem	1	7	39	47	بيت لحم
Hebron	-	8	36	44	الخليل
Gaza Strip	-	13	72	85	قطاع غزة
North Gaza	-	1	12	13	شمال غزة
Gaza	-	6	26	32	غزة
Dier Al Balah	-	2	17	19	دير البلح
Khan Yunis	-	2	9	11	خان يونس
Rafah	-	2	8	10	رفح

الفصل السابع

مُجْتَمَعُ الْمَعْلُومَات

1. توفر أدوات تكنولوجيا المعلومات والاتصالات

بلغت نسبة الأسر في العام 2023 التي لديها جهاز حاسوب (حاسوب مكتبي، أو محمول، أو لوحي مثل التابلت) 29.1% في فلسطين؛ بواقع 35.5% في الضفة الغربية، و18.2% في قطاع غزة.

93.5% من الأسر في فلسطين في العام 2023 يتوفر لديها خدمة الإنترنت في البيت، بواقع 94.0% في الضفة الغربية، و92.6% في قطاع غزة.

98.0% من الأسر في فلسطين في العام 2023 لديها خط هاتف خلوي نقال واحد على الأقل؛ بواقع 98.1% في الضفة الغربية، و97.8% في قطاع غزة.

نسبة الأسر في فلسطين في العام 2023 التي يتوفر لدى أحد أفرادها هاتف ذكي واحد على الأقل بلغت 94.0%؛ بواقع 95.2% في الضفة الغربية، و92.0% في قطاع غزة.

2.7 استخدام الإنترنت

86.6% من الأفراد (10 سنوات فأكثر) في فلسطين استخدموا الإنترنت من أي موقع في العام 2023؛ بواقع 91.1% في الضفة الغربية و79.8% في قطاع غزة. وعلى صعيد الجنس، فقد بلغت هذه النسبة بين الذكور 87.0%، مقابل 86.3% بين الإناث.

ويوفر تحليل مؤشر استخدام الإنترنت حسب الفئات العمرية صورة حية عن استخدام الإنترنت في فلسطين، فقد أظهرت النتائج أن النسبة الأعلى بين الذين استخدموا الإنترنت هي من فئة الشباب (18-29 سنة) إذ بلغت 96.5%.

نسبة الأفراد (10 سنوات فأكثر) الذين يستخدمون الإنترنت في فلسطين حسب الفئات العمرية، 2023

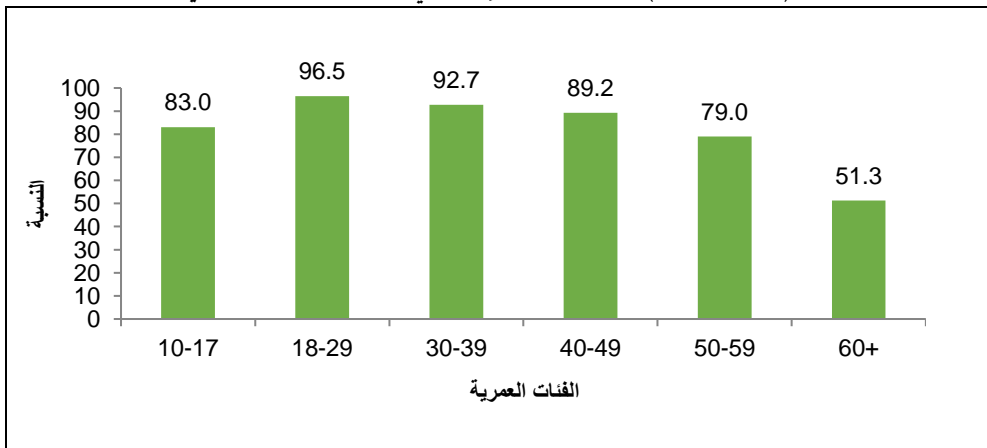

3.7 امتلاك واستخدام الهاتف الخليوي النقال

نسبة الأفراد (10 سنوات فأكثر) في العام 2023 الذين يمتلكون هاتفاً خلويّاً نقالاً خلال الثلاثة شهور التي سبقت المقابلة بلغت 81.0% في فلسطين؛ بواقع 87.6% في الضفة الغربية، و70.7% في قطاع غزة. فيما أظهرت البيانات أن 74.3% من الأفراد (10 سنوات فأكثر) يمتلكون هاتفاً ذكياً في فلسطين في العام 2023؛ بواقع 85.1% في الضفة الغربية، و57.9% في قطاع غزة. وعلى صعيد الجنس، فقد بلغت هذه النسبة بين الذكور 75.1%، وبين الإناث 73.6%.

هناك فجوة بين الجنسين في امتلاك الهاتف الخليوي النقال واستخدامه، حيث اتسعت الفجوة بين نسبة الذكور والإناث الذين يمتلكون هاتفاً خلويّاً نقالاً لصالح الذكور، في حين انحسرت الفجوة في نسبة استخدام الهاتف الخليوي النقال على مستوى الجنس.

نسبة الأفراد (10 سنوات فأكثر) الذين يمتلكون أو يستخدمون الهاتف الخليوي النقال في فلسطين حسب الجنس،

2023

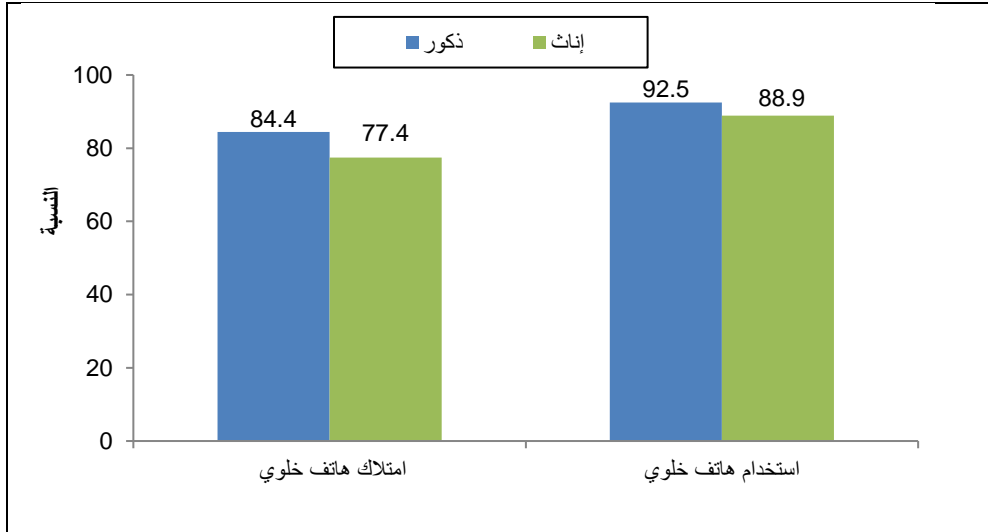

4.7 استخدام شبكات التواصل الاجتماعي أو المهني

91.6% من الأفراد الذين استخدموا الإنترنت ممن أعمارهم (10 سنوات فأكثر) قد قاموا باستخدام شبكات التواصل الاجتماعي أو المهني في فلسطين في العام 2023؛ بواقع 91.5% في الضفة الغربية، و91.7% في قطاع غزة. كما أظهرت النتائج أن نسبة الأفراد (10 سنوات فأكثر) الذين استخدموا شبكات التواصل الاجتماعي أو المهني في التجمعات الحضرية 92.1%، مقارنة مع 91.7% في التجمعات الريفية، و86.5% في المخيمات.

الفصل الثامن الأمنُ والعدالة

1.8 الأفعال الإجرامية المبلغ عنها

بلغ عدد الأفعال الإجرامية المبلغ عنها العام 2023 في الضفة الغربية 31,365 فعلاً إجرامياً.

تركزت الأفعال الإجرامية في الاعتداء على الغير بنسبة 24.7%، والسرقة 13.5%، والتهديد 13.1%، والاعتداء على الممتلكات الخاصة والعامة 10.9%، والإيذاء/أخلاقية 10.7%، فيما تتوزع باقي الأفعال الإجرامية على الجرائم ضد النظام العام والقانون، وجرائم المخدرات، والاحتيال والتزوير، والرشوة والفساد، والإخلال بسير العدالة وغيرها من الأفعال الإجرامية.

2.8 الأحداث

بلغ عدد الأحداث الذين أحيلوا إلى مرشد حماية الأحداث في الضفة الغربية 1,646 حدثاً في العام 2023، وكان العدد الأكبر للأحداث في محافظة رام الله والبيرة بواقع 277 حدثاً. توزعت الجرائم التي ارتكبتها هؤلاء الأحداث بين 580 إيذاء/تهديد، و284 حالة سطو وسرقة، و154 حالة قضايا سير، والبقية كانت جرائم متنوعة مثل اعتداء على أموال الغير، واعتداء على الغير/مشاجرة، ومقاومة موظف، ... وغيرها.

الأحداث المتهمون الذين أحيلوا إلى مرشد حماية الأحداث في الضفة الغربية حسب المحافظة، 2023

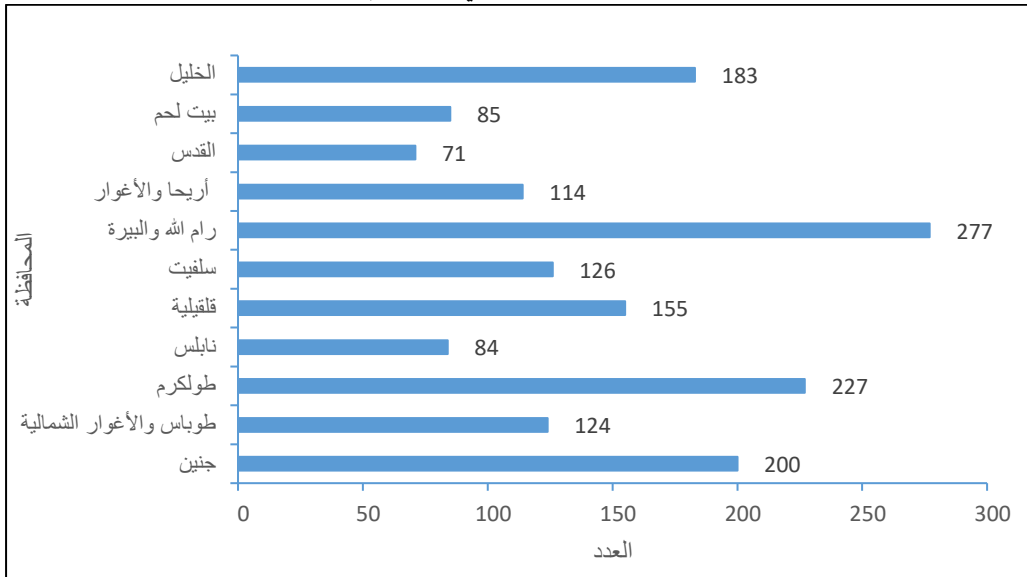

3.8 حوادث الطرق

بلغ عدد حوادث الطرق 16,562 حادثاً في الضفة الغربية العام 2023، نتج عنها 11,200 إصابة، توزعت على 10,143 إصابة بسيطة، و708 إصابات متوسطة، و228 إصابة خطيرة، و121 إصابة قاتلة (مميتة). أكثر حوادث الطرق حدثت خلال العام 2023 كانت في محافظة رام الله والبيرة، بواقع 4,223 حادثاً.

4.8 قضايا المحاكم النظامية⁵

بلغ عدد قضايا المحاكم النظامية الواردة في فلسطين 135,246 قضية؛ بواقع 70,140 قضية في الضفة الغربية، و65,106 قضايا في قطاع غزة، وذلك للعام 2023.

بلغت نسبة القضايا المفصولة من مجموع قضايا المحاكم النظامية الواردة والمدورة من السنة السابقة في فلسطين 43.4%؛ بواقع 30.9% في الضفة الغربية، و66.3% في قطاع غزة، وذلك للعام 2023.

الأفعال الإجرامية المبلغ عنها في الضفة الغربية* حسب المحافظة، 2017-2023
Reported Criminal Offenses in West Bank* by Governorate, 2017-2023

Governorate	2023	2022	2021	2020	2019	2018	2017	المحافظة
Jenin	3,835	6,735	4,639	4,198	5,634	4,783	5,211	جنين
Tubas & Northern Valleys	1,428	904	1,166	871	1,089	1,202	775	طوباس والأغوار الشمالية
Tulkarm	2,424	2,401	2,867	1,785	1,559	1,952	1,600	طولكرم
Nablus	3,402	3,154	4,537	2,822	3,831	4,165	4,307	نابلس
Qalqiliya	1,932	2,084	2,278	1,564	2,322	2,138	2,388	قلقيلية
Salfit	2,002	1,849	1,883	2,354	2,333	2,256	2,331	سلفيت
Ramallah and Al-Bireh	5,148	5,053	4,414	3,185	3,407	5,382	4,453	رام الله والبيرة
Jericho & Al-Aghwar	1,447	1,761	2,200	1,468	1,678	1,741	1,643	أريحا والأغوار
Jerusalem*	1,243	1,370	2,070	942	1,164	1,188	1,283	القدس*
Bethlehem	2,963	2,991	4,415	2,574	3,595	3,274	2,734	بيت لحم
Hebron	5,541	6,089	6,568	4,478	5,655	5,498	5,922	الخليل
Total	31,365	34,391	37,037	26,241	32,267	33,579	32,647	المجموع

*Data excluded those parts of Jerusalem, which were illegally annexed by Israel in 1967.

* البيانات لا تشمل ذلك الجزء من محافظة القدس الذي ضمته إسرائيل عنوةً بغير احتلالها الضفة الغربية العام 1967.

⁵ البيانات في قطاع غزة لا تشمل الأشهر من (9-12).

الأفعال الإجرامية المبلغ عنها في الضفة الغربية* حسب نوع الفعل الإجرامي والمنطقة، 2023
Reported Criminal Offenses in West Bank * by Type of Criminal Offence, 2023

Type of Criminal Offense	الجرائم لكل 100 ألف من السكان في الضفة الغربية Criminal offenses per 100 thousand of the population in the West Bank	عدد الأفعال الإجرامية Number of Reported Criminal Offenses	نوع الفعل الإجرامي
Murder\ Attempt	13.7	403	قتل/شروع في قتل
Kidnapping \ Attempt	3.4	99	خطف/محاولة خطف
Rape\ Attempt	2.3	68	اغتصاب/محاولة اغتصاب
Assault	264.0	7,759	اعتداء على الغير
Assault on Private and Public Properties	116.5	3,424	اعتداء على الممتلكات الخاصة/العامه
Harming \ Immoral Offenses	114.3	3,361	إيذاء/أخلاقية
Using or Trading Narcotic Drugs	67.9	1,996	مخدرات
Theft\ Robbery	143.8	4,228	سرقة/سطو
Forgery \ Fraud	41.3	1,214	احتيال/تزوير
Prejudice the Course of Justice	26.9	790	الإخلال بسير العدالة
Assault Government Employees	25.0	734	اعتداء على موظفي القطاع العام
Possessing \ Trading with Expired Food or Medicine	0.3	10	حيازة/بيع أغذية أو أدوية فاسدة
Arson	7.6	222	حريق جنائي
Unlawful Possession of Arms\Shooting	10.8	317	حيازة سلاح بدون ترخيص/إطلاق نار
Suspected Crimes	31.5	925	جرائم مشتبه فيها
Crimes Against Public Order	34.0	998	جرائم ضد النظام العام والقانون
Crime of breach of trust\ corruption	24.5	719	إساءة ائتمان/فساد/رشوة
Threat	139.4	4,098	تهديد
Total	1,067.1	31,365	المجموع

* Data excluded those parts of Jerusalem, which were illegally annexed by Israel in 1967.

* البيانات لا تشمل ذلك الجزء من محافظة القدس الذي ضمته إسرائيل عنوة بُعيد احتلالها الضفة الغربية العام 1967.

عدد حوادث الطرق المسجلة وعدد المصابين في الضفة الغربية* حسب نوع الإصابة، 2017-2023
Number of Registered Road Traffic Accidents and Casualties in West Bank * by Type of Injury, 2017-2023

Indicator	Year							المؤشر
	2023	2022	2021	2020	2019	2018	2017	
Total of Road Accidents	16,562	16,508	14,105	10,977	13,165	12,829	11,541	مجموع حوادث الطرق
Total of Injured Persons	11,200	13,544	11,176	8,629	10,968	9,561	9,316	إجمالي المصابين
Mild Injured	10,143	11,662	10,112	7,742	9,937	8,549	8,268	إصابات بسيطة
Moderate Injured	708	1,452	734	644	757	735	772	إصابات متوسطة
Seriously Injured	228	240	197	133	152	152	168	إصابات خطيرة
Fatally Injured	120	190	133	110	122	125	108	إصابات قاتلة

*Data excluded those parts of Jerusalem, which were illegally annexed by Israel in 1967.

*البيانات لا تشمل ذلك الجزء من محافظة القدس الذي ضمته إسرائيل عنوة بُعيد احتلالها بالضفة الغربية العام 1967.

عدد حوادث الطرق المسجلة في الضفة الغربية* حسب المحافظة، 2017-2023
Number of Registered Road Traffic Accidents in West Bank * by Governorate, 2017-2023

Governorate	Year							المحافظة
	2023	2022	2021	2020	2019	2018	2017	
Jenin	2,102	1,955	1,778	1,473	1,657	1,470	1,417	جنين
Tubas & Northern Valleys	473	453	360	280	358	347	321	طوباس والأغوار الشمالية
Tulkarm	864	953	849	619	714	598	807	طولكرم
Nablus	2,903	3,268	2,703	2,416	2,574	2,678	2,422	نابلس
Qalqiliya	488	399	319	256	310	385	340	قلقيلية
Salfit	643	629	504	408	380	382	342	سلفيت
Ramallah and Al-Bireh	4,223	3,753	3,220	2,492	3,595	3,763	3,012	رام الله والبيرة
Jericho & Al-Aghwar	642	636	586	404	477	364	387	أريحا والأغوار
Jerusalem*	725	742	736	506	542	555	535	القدس*
Bethlehem	1,570	1,433	1,066	670	1,011	891	833	بيت لحم
Hebron	1,929	2,287	1,984	1,453	1,547	1,396	1,125	الخليل
Total	16,562	16,508	14,105	10,977	13,165	12,829	11,541	المجموع

*Data excluded those parts of Jerusalem, which were illegally annexed by Israel in 1967.

*البيانات لا تشمل ذلك الجزء من محافظة القدس الذي ضمته إسرائيل عنوة بُعيد احتلالها بالضفة الغربية العام 1967.

قضايا المحاكم النظامية في فلسطين* حسب المرحلة القانونية والمنطقة، 2020-2023

Civil Court Matters in Palestine* by Stage of Proceeding and Region, 2020-2023

Region /Stage of Proceeding	السنة				المنطقة/المرحلة القانونية
	2023	2022	2021	2020	
Palestine*					فلسطين*
Carried From Last Year	161,617	146,617	141,227	140,746	مدور من السنة السابقة
Submitted	135,246	176,249	177,233	314,837	وارد
Total	296,863	322,866	318,460	455,583	المجموع
Decided	128,891	162,395	173,458	292,641	مفصول
West Bank*					الضفة الغربية*
Carried From Last Year	121,646	103,477	93,962	98,347	مدور من السنة السابقة
Submitted	70,140	101,285	93,326	245,812	وارد
Total	191,786	204,762	188,486	344,159	المجموع
Decided	59,181	83,032	83,841	225,122	مفصول
Gaza Strip**					قطاع غزة**
Carried From Last Year	39,971	43,140	47,265	42,399	مدور من السنة السابقة
Submitted	65,106	74,964	83,907	69,025	وارد
Total	105,077	118,104	131,172	111,424	المجموع
Decided	69,710	79,363	89,617	67,519	مفصول

* Data exclude those parts of Jerusalem, which were annexed by Israeli Occupation in 1967.

* البيانات لا تشمل ذلك الجزء من محافظة القدس الذي ضمته إسرائيل إليها عنوة بُعيد احتلالها الضفة الغربية العام 1967.

** Data of 2023 exclude months from (9-12) because of War on Gaza Strip.

** بيانات العام 2023 لا تشمل الأشهر من (9-12) بسبب الحرب على غزة.

البَابُ الثَّانِي

إِحْصَاءَاتُ الْأَرْضِ وَالْبِيئَةِ

الفصل الأول الزراعة

1.1 الحائز الزراعي

بلغ عدد الحائزين الزراعيين في فلسطين 138,339 حائزاً خلال العام الزراعي 2021/2020، منهم 114,048 حائزاً في الضفة الغربية بنسبة 82.4% من إجمالي عدد الحائزين الزراعيين و 24,291 حائزاً في قطاع غزة بنسبة 17.6%. وبلغ عدد الحائزين الذكور 127,332 حائزاً بنسبة 92%، وعدد الحائزين الإناث 10,653 بنسبة 7.7%، و 354 حائزاً لحيازات غير أسرية بنسبة 0.3%.

التوزيع النسبي للحائزين الزراعيين في فلسطين حسب الجنس، 2021/2020

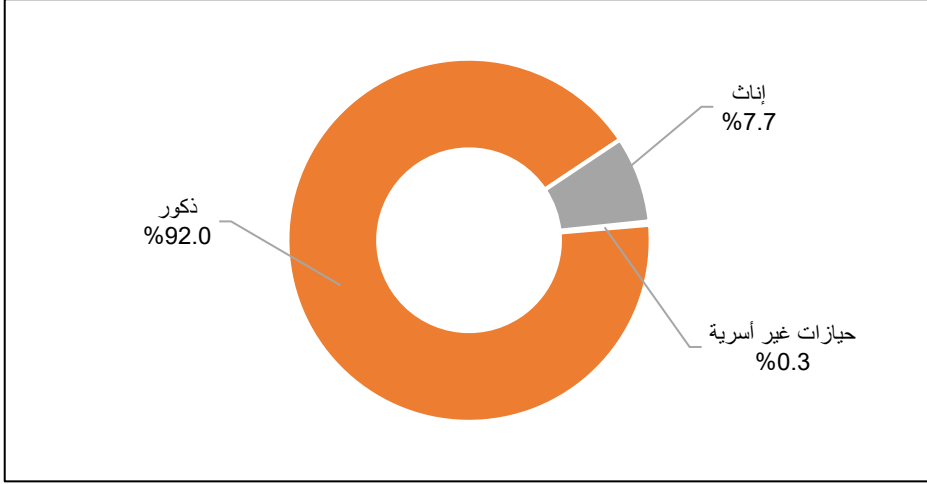

2.1 الحيازات الزراعية

بلغ عدد الحيازات الزراعية 140,568 حيازة زراعية خلال العام الزراعي 2021/2020، منها 115,814 حيازة في الضفة الغربية بنسبة 82.4% من إجمالي عدد الحيازات الزراعية، و 24,754 حيازة في قطاع غزة بنسبة 17.6%، مقارنة بـ 111,310 حيازات خلال العام الزراعي 2010/2009 بارتفاع قدره 29,258 حيازة. هناك 103,143 حيازة من الحيازات الزراعية في فلسطين هي حيازات نباتية، بنسبة 73.4% من إجمالي الحيازات الزراعية، وبلغ عدد الحيازات الحيوانية 19,909 حيازات في فلسطين بنسبة 14.2% من إجمالي الحيازات الزراعية، أما الحيازات المختلطة فبلغ عددها 17,516 حيازة بنسبة 12.4% من إجمالي الحيازات الزراعية في فلسطين، وذلك خلال العام الزراعي 2021/2020.

عدد الحيازات الزراعية في فلسطين حسب نوع الحيازة والمحافظه، 2021/2020
Number of Agricultural Holdings in Palestine by Type of Holding and Governorate, 2020/2021

Governorate	Type of Holding				المحافظة
	المجموع Total	مختلطة Mixed	حيوانية Animal	نباتية Plant	
Palestine	140,568	17,516	19,909	103,143	فلسطين
West Bank	115,814	13,813	12,278	89,723	الضفة الغربية
Jenin	20,125	2,462	1,579	16,084	جنين
Tubas & Northern Valleys	3,535	543	488	2,504	طوباس والأغوار الشمالية
Tulkarm	10,482	924	550	9,008	طولكرم
Nablus	14,676	1,634	1,154	11,888	نابلس
Qalqiliya	6,251	632	387	5,232	قلقيلية
Salfit	6,447	451	196	5,800	سلفيت
Ramallah & Al-Bireh	15,451	1,395	1,087	12,969	رام الله والبيرة
Jericho & Al Aghwar	2,024	235	841	948	أريحا والأغوار
Jerusalem	2,561	223	820	1,518	القدس
Bethlehem	10,287	1,431	1,801	7,055	بيت لحم
Hebron	23,975	3,883	3,375	16,717	الخليل
Gaza Strip	24,754	3,703	7,631	13,420	قطاع غزة
North Gaza	6,112	901	2,503	2,708	شمال غزة
Gaza	2,637	378	1,016	1,243	غزة
Dier Al Balah	3,880	600	1,081	2,199	دير البلح
Khan Yunis	8,371	1,384	1,913	5,074	خان يونس
Rafah	3,754	440	1,118	2,196	رفح

3.1 المساحة المزروعة بالمحاصيل الحقلية، والخضراوات، والبستنة الشجرية

بلغ إجمالي المساحة المزروعة في فلسطين 1,096,321 دونماً خلال العام الزراعي 2021/2020، منها 979,752 دونماً بنسبة 89.4% في الضفة الغربية، و116,569 دونماً بنسبة 10.6% في قطاع غزة، مقارنة بـ 911,556 دونماً خلال العام الزراعي 2010/2009؛ أي بارتفاع قدره 184,765 دونماً.

بلغت المساحة المزروعة بالمحاصيل الحقلية في فلسطين حوالي 217,206 دونمات؛ أي ما نسبته 19.8% من إجمالي المساحة المزروعة بالمحاصيل مقارنة بحوالي 241,936 دونماً خلال العام الزراعي 2010/2009، بانخفاض قدره 24,730 دونماً، وبلغت المساحة المزروعة بالخضراوات 202,285 دونماً؛ أي ما نسبته 18.5% من إجمالي المساحة المزروعة بالمحاصيل مقارنة بحوالي 127,257 دونماً خلال العام الزراعي 2010/2009، بارتفاع قدره 75,028 دونماً، وبلغت المساحة المزروعة بالبستنة الشجرية 676,830 دونماً؛ أي ما نسبته 61.7% من إجمالي المساحة المزروعة مقارنة بحوالي 542,363 دونماً خلال العام الزراعي 2010/2009، بارتفاع قدره 134,467 دونماً.

المساحة المزروعة بالمحاصيل الحقلية والخضراوات والبستنة الشجرية (بالآلاف دونم) في فلسطين حسب المحافظة،

2021/2020

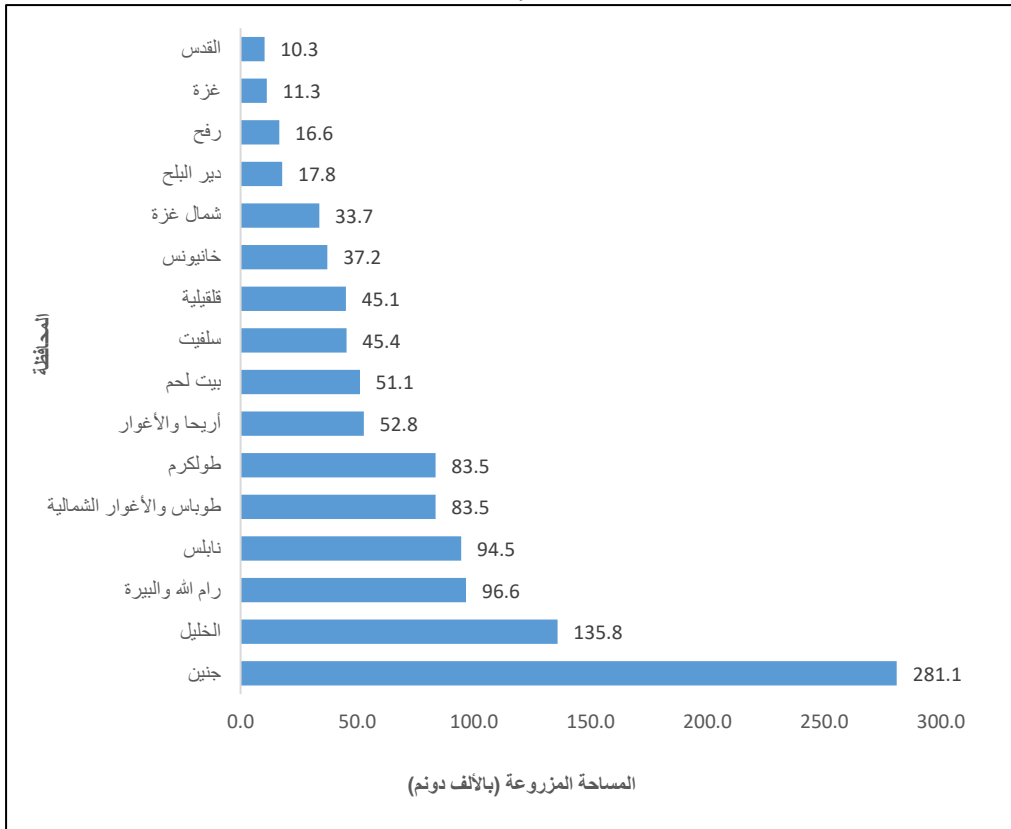

4.1 الثروة الحيوانية

بلغ عدد الأبقار في فلسطين 67,760 رأساً في 2021/10/01، منها 53,182 رأساً بنسبة 78.5% في الضفة الغربية، و14,578 رأساً بنسبة 21.5% في قطاع غزة، مقارنة بحوالي 33,925 رأساً في 2010/10/01؛ أي بارتفاع قدره 33,835 رأساً. وبلغ عدد الضأن 771,168 رأساً في 2021/10/01، منها 713,271 رأساً بنسبة 92.5% في الضفة الغربية، و57,897 رأساً بنسبة 7.5% في قطاع غزة، مقارنة بحوالي 567,236 رأساً في 2010/10/01 أي بارتفاع قدره 203,932 رأساً. فيما بلغ عدد الماعز 239,966 رأساً في 2021/10/01، منها 231,328 رأساً بنسبة 96.4% في الضفة الغربية، و8,638 رأساً بنسبة 3.6% في قطاع غزة، مقارنة بحوالي 219,364 رأساً في 2010/10/01 أي بارتفاع قدره 20,602 رأساً.

أعداد الثروة الحيوانية في فلسطين حسب النوع والمحافظة، كما هي في 2021/10/01
Number of Livestock's in Palestine by Type of Livestock, and Governorate, as in 01/10/2021

Governorate	Type of Livestock			المحافظة
	ماعز Goats	ضأن Sheep	أبقار Cows	
Palestine	239,966	771,168	67,760	فلسطين
West Bank	231,328	713,271	53,182	الضفة الغربية
Jenin	23,572	92,595	14,754	جنين
Tubas & Northern Valleys	11,857	63,821	2,220	طوباس والأغوار الشمالية
Tulkarm	1,788	20,430	2,034	طولكرم
Nablus	12,111	89,223	4,056	نابلس
Qalqiliya	4,980	21,286	2,862	قلقيلية
Salfit	4,548	11,511	715	سلفيت
Ramallah & Al-Bireh	28,400	68,799	1,592	رام الله والبيرة
Jericho & Al Aghwar	26,878	52,103	1,852	أريحا والأغوار
Jerusalem	18,627	31,619	264	القدس
Bethlehem	50,459	61,690	2,275	بيت لحم
Hebron	48,108	200,194	20,558	الخليل
Gaza Strip	8,638	57,897	14,578	قطاع غزة
North Gaza	3,824	15,528	6,926	شمال غزة
Gaza	1,725	7,785	797	غزة
Dier Al Balah	1,195	10,143	504	دير البلح
Khan Yunis	1,278	17,185	1,012	خانيونس
Rafah	616	7,256	5,339	رفح

الفصل الثاني

البيئة وَالْمَصَادِرُ الطَّبِيعِيَّةُ

1.2 استعمالات الأراضي

بلغت المساحة الأرضية المزروعة في فلسطين في العام 2021 حوالي 1,021.5 كم²، مشكلة ما نسبته 17.0% من إجمالي مساحة دولة فلسطين، منها 676.9 كم² مساحة مزروعة دائمة، و344.6 مساحة مزروعة مؤقتة، أما المساحة المزروعة المروية، فبلغت 230.1 كم²، وتشكل حوالي 22.5% من مجموع المساحة الأرضية المزروعة.

بلغت المساحة الأرضية المزروعة في الضفة الغربية حوالي 937.4 كم²، مشكلة ما نسبته 91.8% من إجمالي المساحة الأرضية المزروعة، فيما بلغت المساحة الأرضية المزروعة في قطاع غزة حوالي 84.1 كم²، مشكلة ما نسبته 8.2% من إجمالي المساحة الأرضية المزروعة، أما على مستوى المحافظة، فكانت أعلى نسبة للمساحة الأرضية المزروعة في محافظة جنين بنسبة 25.9%، تلتها محافظة الخليل بواقع 13.1%، أما أقل نسبة للمساحة الأرضية المزروعة، فكانت في محافظتي غزة والقدس، بواقع 0.9% و1.0% على التوالي.

مؤشرات مختارة لاستعمالات الأراضي في فلسطين، 2010، 2011، 2021
Selected Indicators for Land Use in Palestine, 2010, 2011, 2021

Indicator	السنة			المؤشر
	2021	2011	2010	
Cultivated Land (km ²) ⁽¹⁾	1,021.5	931.5	810.7	مساحة الأراضي المزروعة (كم ²) ⁽¹⁾
Area of Forests and Wooded Land(km ²)	101.4	101.4	98.4	مساحة الغابات والأحراش (كم ²)
Area of Permanent Cultivated Land (km ²) ⁽¹⁾	676.9	659.9	542.4	مساحة الأراضي المزروعة الدائمة (كم ²) ⁽¹⁾
Area of Temporary Cultivated Land (km ²) ⁽¹⁾	344.6	271.6	268.3	مساحة الأراضي المزروعة المؤقتة (كم ²) ⁽¹⁾
Area of Irrigated Cultivated Land (km ²) ⁽¹⁾	230.1	144.3	128.0	مساحة الأراضي المزروعة المروية (كم ²) ⁽¹⁾
Area of Rain-fed Cultivated Land (km ²) ⁽¹⁾	791.4	787.2	682.7	مساحة الأراضي المزروعة البعلية (كم ²) ⁽¹⁾
Area of Permanent Cultivated Land Per Capita (m ²)	127.9	156.0	139.8	حصة الفرد من مساحة الأراضي المزروعة الدائمة (م ²)

1. Data for 2021 from Agriculture Census 2021, While 2011 data from Agriculture Survey 2010/2011, data for 2010 from Agriculture Census 2010.

1. بيانات العام 2021 مصدرها بيانات التعداد الزراعي 2021، أما بيانات العام 2011 فمصدرها مسح الإحصاءات الزراعية 2010/2011، وبيانات العام 2010 مصدرها التعداد الزراعي 2010.

مساحة الأراضي المزروعة بالمحاصيل المؤقتة والدائمة في فلسطين حسب نمط الري والمحافظة، 2021/2020
Area of Cultivated Land with Temporary and Permanent Crops in Palestine by Type of Irrigation and Governorate, 2020/2021

Governorate	المجموع (كم ²) Total (km ²)	محاصيل دائمة (كم ²) Permanent Crops (km ²)		محاصيل مؤقتة (كم ²) Temporary Crops (km ²)		المحافظة
		Type of Irrigation		نمط الري		
		مروي Irrigated	بعلي Rain-fed	مروي Irrigated	بعلي Rain-fed	
Palestine	1,021.5	90.1	586.8	140.0	204.6	فلسطين
West Bank	937.4	56.2	584.7	101.8	194.7	الضفة الغربية
Jenin	264.4	5.1	153.4	31.4	74.5	جنين
Tubas & Northern Valleys	75.1	3.4	8.4	29.4	33.9	طوباس والأغوار الشمالية
Tulkarm	78.2	3.7	65.7	7.4	1.4	طولكرم
Nablus	92.4	3.5	73.0	5.5	10.4	نابلس
Qalqiliya	44.4	6.5	35.4	1.3	1.2	قلقيلية
Salfit	45.0	0.3	43.9	0.1	0.7	سلفيت
Ramallah & Al-Bireh	95.6	1.0	83.3	1.0	10.3	رام الله والبيرة
Jericho & Al-Aghwar	48.3	27.8	1.3	18.5	0.7	أريحا والأغوار
Jerusalem	10.1	0.4	8.8	-	0.9	القدس
Bethlehem	50.4	1.7	39.6	1.1	8.0	بيت لحم
Hebron	133.5	2.8	71.9	6.1	52.7	الخليل
Gaza Strip	84.1	33.9	2.1	38.2	9.9	قطاع غزة
North Gaza	20.4	7.7	0.3	10.5	1.9	شمال غزة
Gaza	8.7	3.8	0.9	2.4	1.6	غزة
Deir Al-Balah	14.1	7.4	0.5	5.3	0.9	دير البلح
Khan Yunis	28.6	11.0	0.3	12.6	4.7	خان يونس
Rafah	12.3	4.0	0.1	7.4	0.8	رفح

2.2 المياه

بلغت كمية المياه المتاحة في فلسطين 448.1 مليون متر مكعب العام 2022. وتعد آبار المياه الجوفية المصدر الرئيسي لكمية المياه المتاحة، حيث تم ضخ حوالي 298.5 مليون متر مكعب من المياه من الآبار الفلسطينية، تشكل ما نسبته 66.6% من كمية المياه المتاحة، يليها المياه المشتراة من شركة المياه الإسرائيلية (ميكروت) حيث بلغت كميتها نحو 94.6 مليون متر مكعب بنسبة 21.1%، ثم الينابيع حيث بلغ التدفق السنوي 45.4 مليون متر مكعب، وشكلت ما نسبته 10.1% من مصادر المياه التي يتم الاعتماد عليها لتغطية الطلب على المياه لمختلف الاستخدامات.

كمية المياه المتاحة في فلسطين حسب المنطقة والمصدر، 2022
Available Water Quantity in Palestine by Region and Source, 2022

Unit: Million m³الوحدة: مليون م³

Region	Source				المجموع Total	المنطقة
	المياه المشتراة من شركة المياه الإسرائيلية (ميكروت) ⁽⁴⁾ Water Purchased from Israeli Water Company (Mekrot) ⁽⁴⁾	مياه شرب محلاة ⁽³⁾ Desalinated Drinking Water ⁽³⁾	تدفق الينابيع ⁽²⁾ Springs Discharge ⁽²⁾	المياه المضخوخة من الآبار الفلسطينية ⁽¹⁾ Water Pumped from Palestinian Wells ⁽¹⁾		
Palestine ⁽¹⁾	94.6	9.6	45.4	298.5	448.1	فلسطين ⁽¹⁾
West Bank ⁽¹⁾	76.3	-	45.4	109.1	230.8	الضفة الغربية ⁽¹⁾
Gaza Strip	18.3	9.6	-	189.4	217.3	قطاع غزة

⁽¹⁾ Data exclude those parts of Jerusalem which were annexed by Israeli Occupation in 1967.

⁽¹⁾ البيانات لا تشمل ذلك الجزء من محافظة القدس الذي ضمته إسرائيل إليها عنوة بُعيد احتلالها الضفة الغربية العام 1967.

⁽²⁾ This does not include Fashkha springs.

⁽²⁾ الكمية لا تشمل ينابيع الفشخة.

⁽³⁾ Desalinated water plants owned by private sector, supplied people with bottled desalinated drinking water.

⁽³⁾ محطات تحلية تابعة للقطاع الخاص تعمل على تزويد السكان بمياه شرب محلاة معبأة.

⁽⁴⁾ This includes 4.4 million m³ used for agricultural in Tubas and Northern Valleys governorate annually.

⁽⁴⁾ الكمية تشمل 4.4 مليون م³ للاستخدام الزراعي في محافظة طوباس والأغوار الشمالية سنوياً.

Source: Palestinian Water Authority, 2022. Water Information System. Ramallah - Palestine.

المصدر: سلطة المياه الفلسطينية، 2022. نظام معلومات المياه. رام الله - فلسطين.

كمية المياه المتاحة في فلسطين* حسب المنطقة والمصدر، 2022

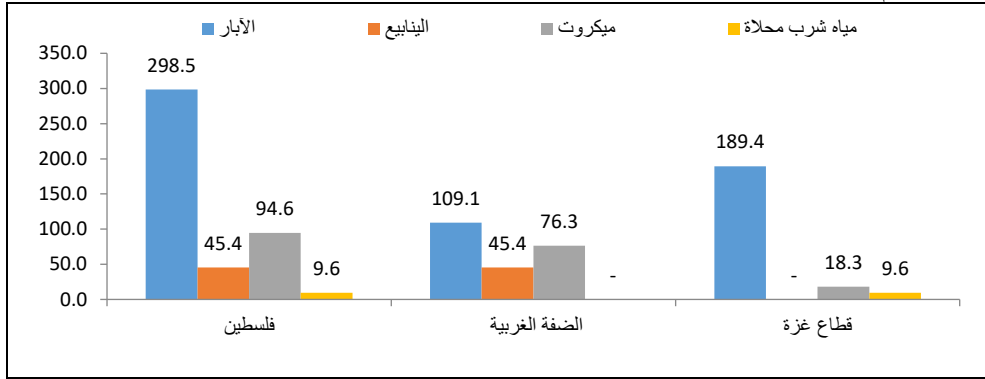
الوحدة: مليون م³

* البيانات لا تشمل ذلك الجزء من محافظة القدس الذي ضمته إسرائيل عنوةً بُعيد احتلالها الضفة الغربية في العام 1967.

كمية الضخ من الآبار الجوفية في فلسطين حسب المحافظة⁽¹⁾ والاستخدام، 2022Annual Pumped Water Quantity in Palestine by Region, Governorate⁽¹⁾ and Use, 2022Unit: Million m³الوحدة: مليون م³

Region /Governorate ⁽¹⁾	الاستخدام			المنطقة/المحافظة ⁽¹⁾
	المجموع ⁽³⁾ Total ⁽³⁾	زراعي ⁽²⁾ Agricultural ⁽²⁾	منزلي Domestic	
Palestine⁽⁴⁾	298.5	158.1	140.4	فلسطين ⁽⁴⁾
West Bank⁽⁴⁾	109.1	58.1	51.0	الضفة الغربية ⁽⁴⁾
Jenin	7.8	1.7	6.1	جنين
Tubas & Northern Valleys	16.0	13.5	2.5	طوباس والأغوار الشمالية
Tulkarm	24.6	12.8	11.8	طولكرم
Salfit	14.6	3.5	11.1	سلفيت
Nablus	16.5	9.1	7.4	نابلس
Qalqiliya	0.3	-	0.3	قلقيلية
Ramallah & Al Bireh and Jerusalem ⁽⁴⁾	2.3	-	2.3	رام الله والبيرة والقدس ⁽⁴⁾
Jericho & Al Aghwar	18.1	17.5	0.6	أريحا والأغوار
Bethlehem and Hebron	8.9	-	8.9	بيت لحم والخليل
Gaza Strip	189.4	100.0	140.4	قطاع غزة

⁽¹⁾ The wells existence is restricted to the governorates mentioned.⁽¹⁾ يقتصر وجود الآبار على المحافظات الواردة في هذا الجدول.⁽²⁾ Data about annual quantities from agricultural wells in Gaza Strip is estimated.⁽²⁾ كمية الضخ السنوية من الآبار الزراعية في قطاع غزة هي بيانات خاضعة لتقديرات.⁽³⁾ Quantities pumped from the wells were calculated according to use, not to the well's permit and does not include water abstracted from unlicensed wells.⁽³⁾ كميات الضخ من الآبار حسب الاستخدام وليست حسب الترخيص ولا تشمل الكمية المياه المستخرجة من الآبار غير المرخصة.⁽⁴⁾ Data exclude those parts of Jerusalem which were annexed by Israeli Occupation in 1967.⁽⁴⁾ البيانات لا تشمل ذلك الجزء من محافظة القدس الذي ضمته إسرائيل عنوةً بُعيد احتلالها الضفة الغربية في العام 1967.

كمية المياه المزودة للقطاع المنزلي وحصّة الفرد اليومية في فلسطين* حسب المحافظة، 2022
Quantity of Water Supply for Domestic Sector and Daily Allocation per Capita in Palestine* by Governorate, 2022

Governorate	حصّة الفرد اليومية (لتر/فرد/يوم) Daily allocation per capita (Liter/capita/day)	كمية الفاقد الكلية (مليون م ³) Total Losses (Milion m ³)	كمية المياه المستهلكة (مليون م ³) Quantity of water consumed (Milion m ³)	كمية المياه المزودة (مليون م ³) ⁽¹⁾ (2) Quantity of water supply (Milion m ³) ⁽¹⁾⁽²⁾	المحافظة
Palestine*	85.7	91.1	159.7	250.8	فلسطين*
West Bank*	86.4	45.9	91.8	137.7	الضفة الغربية*
Jenin	67.4	5.4	8.6	14.0	جنين
Tubas & Northern Valleys	68.4	0.9	1.7	2.6	طوباس والأغوار الشمالية
Tulkarm	132.8	6.1	9.9	16.0	طولكرم
Nablus	85.8	7.1	13.4	20.5	نابلس
Qalqiliya	156.8	2.4	7.2	9.6	قلقيلية
Salfit	96.7	0.9	3.0	3.9	سلفيت
Ramallah & Al-Bireh and Jerusalem*	107.7	9.3	21.2	30.5	رام الله والبيرة والقدس*
Jericho & Al-Aghwar	184.9	2.1	3.7	5.8	أريحا والأغوار
Bethlehem and Hebron	60.0	11.7	23.1	34.8	بيت لحم والخليل
Gaza Strip	84.6	45.2	67.9	113.1	قطاع غزة
North Gaza	103.9	10.8	16.6	27.4	شمال غزة
Gaza	82.9	17.0	22.4	39.4	غزة
Dier Al Balah	80.8	7.6	9.3	16.9	دير البلح
Khan Younis	78.5	5.1	12.4	17.5	خانيونس
Rafah	72.6	4.7	7.2	11.9	رفح

* Data exclude those parts of Jerusalem which were annexed by Israeli Occupation in 1967.

(1) More than 97% of the water pumped from the coastal aquifer does not satisfy the water quality standards of the World Health Organization.

(2) Data include water purchased from Mekorot about 6.4 million m³.

* البيانات لا تشمل ذلك الجزء من محافظة القدس الذي ضمته إسرائيل في عام 1967.

(1) أكثر من 97% من كمية المياه التي يتم ضخها من الحوض الساحلي سنوياً لا تتوافق نوعية المياه فيها مع معايير منظمة الصحة العالمية.

(2) البيانات تشمل المياه المشتراة من ميكروت لقطاع غزة، وتقدر بحوالي 6.4 مليون م³.

3.2 الطاقة

بلغت كمية الطاقة الكهربائية المستوردة في فلسطين حوالي 7.2 مليون ميغاواط/ساعة، وبلغت كمية البنزين المستوردة حوالي 425.3 مليون لتر، وحوالي 1,123 مليون لتر من السولار، و2 مليون لتر كاز، إضافة إلى حوالي 227.7 ألف طن من غاز البترول المسيل، وذلك خلال العام 2022.

الطاقة المستوردة في فلسطين حسب الشهر وشكل الطاقة، 2021
Imported Energy in Palestine by Month and Type of Energy, 2021

Month	شكل الطاقة*					الشهر
	غاز البترول المسيل (طن) LPG (Ton)	الكاز (ألف لتر) Kerosene (1000 Liter)	السولار (ألف لتر) Diesel (1000 Liter)	البنزين (ألف لتر) Gasoline (1000 Liter)	الكهرباء (ميغاواط/ساعة) Electricity (MWh)	
January	18,161	495	47,942	21,682	703,051	كانون الثاني
February	22,332	390	55,120	24,220	623,701	شباط
March	23,548	241	79,049	35,824	681,939	آذار
April	20,537	56	92,156	35,793	457,020	نيسان
May	20,468	45	96,279	40,041	547,881	أيار
June	19,795	65	104,557	45,423	586,740	حزيران
July	16,433	-	120,532	50,152	615,653	تموز
August	16,213	38	118,645	41,392	697,368	آب
September	16,226	50	111,659	35,313	619,903	أيلول
October	16,136	102	102,275	31,701	547,197	تشرين الأول
November	20,138	188	105,473	34,362	526,938	تشرين الثاني
December	17,751	348	89,532	29,392	604,730	كانون الأول
Total	227,738	2,018	1,123,219	425,295	7,212,121	المجموع

* Data (except electricity) exclude those parts of Jerusalem, which were annexed by Israeli Occupation in 1967.

Sources:

- Palestinian Energy and Natural Resources Authority, 2023. Ramallah - Palestine.
- Palestinian Central Bureau of Statistics, 2023. Database of Foreign Trade Data 2022. Ramallah - Palestine.

* البيانات (باستثناء الكهرباء) لا تشمل ذلك الجزء من محافظة القدس الذي ضمته إسرائيل إليها عنوة بُعيد احتلالها الضفة الغربية العام 1967.

المصادر:

- سلطة الطاقة والموارد الطبيعية الفلسطينية، 2023. رام الله - فلسطين.
- الجهاز المركزي للإحصاء الفلسطيني، 2023. قاعدة بيانات التجارة الخارجية 2022. رام الله - فلسطين.

مؤشرات مختارة لأداء قطاع الطاقة في فلسطين، 2019-2022

Selected Energy Performance Indicators in Palestine, 2019-2022

Indicator	السنة				المؤشر
	2022	2021	2020	2019	
Renewable energy share in the total final energy consumption (%)	10.2	10.6	10.9	11.7	حصة الطاقة المتجددة من مجموع الاستهلاك النهائي للطاقة (%)
Energy Dependency Rate (%)	88.0	87.4	87.0	86.4	معدل الاعتمادية على الطاقة (%)
The Energy Consumption of the Transport Sector to the total energy Consumption (%)	51.5	45.6	42.9	43.2	استهلاك قطاع النقل إلى الاستهلاك الكلي من الطاقة (%)
The Energy Consumption of the Household Sector to the total energy Consumption (%)	36.2	40.3	43.2	38.8	استهلاك القطاع المنزلي إلى الاستهلاك الكلي من الطاقة (%)
The Energy Consumption of the Service Sector to the total energy Consumption (%)	7.7	8.7	8.8	11.3	استهلاك قطاع الخدمات إلى الاستهلاك الكلي من الطاقة (%)
The Energy Consumption of the Industry Sector to the total energy Consumption (%)	3.9	4.5	4.3	5.6	استهلاك قطاع الصناعة إلى الاستهلاك الكلي من الطاقة (%)
Annual Electricity Consumption Per Capita (KWh/Capita)	1,353.0	1,278.6	1,269.5	1,248.4	حصة الفرد السنوية من الطاقة الكهربائية المستهلكة (ك و س/فرد)

4.2 الأحوال المناخية

بلغت أعلى كمية أمطار سنوية منذ بداية الموسم المطري 2024/2023 وحتى 21/03/2024 في محطة طولكرم بواقع 867 (ملم)، وبلغ أعلى معدل رطوبة في فلسطين للعام 2024 في محطة الخليل بواقع 71%، وأعلى كمية تبخر للعام 2023 في محطة أريحا، حيث بلغت 2,701 ملم.

كمية المطر (ملم) في الضفة الغربية منذ بداية الموسم المطري 2024/2023 وحتى 21/03/2024 حسب موقع المحطة

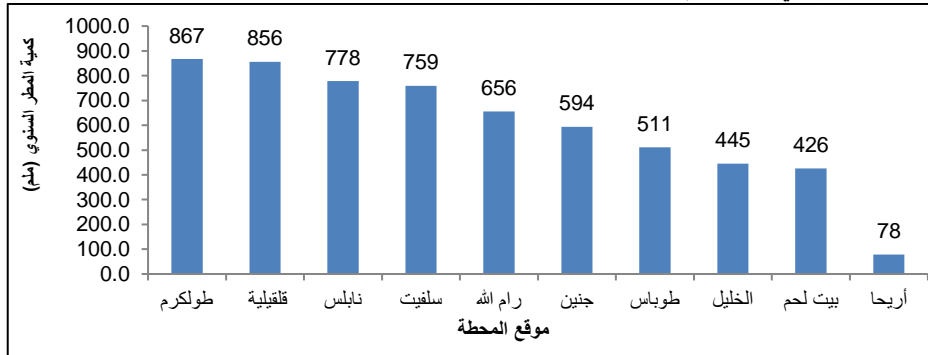

كمية المطر السنوي (ملم) في فلسطين حسب موقع المحطة وسنوات مختارة

Annual Rainfall Quantity (mm) in Palestine by Station Location and Selected Years

Station Location	2023	2021	2019	2017	2015	2013	2011	موقع المحطة
Jenin	534.9	371.9	568.7	175.4	529.1	480.0	446.1	جنين
Tulkarm	615.1	569.2	596.8	208.2	667.1	743.0	527.6	طولكرم
Nablus	788.8	681.1	779.6	291.0	595.4	806.5	612.9	نابلس
Jerusalem	..	396.2	540.9	203.0	529.2	598.4	422.9	القدس
Ramallah	745.1	500.4	612.1	252.4	612.4	767.9	504.9	رام الله
Jericho	131.5	116.9	137.3	45.8	200.5	147.7	98.9	أريحا
Bethlehem	623.4	373.5	586.8	243.4	511.7	535.6	409.3	بيت لحم
Hebron	520.7	338.1	451.3	355.7	543.9	660.5	375.5	الخليل
North Gaza*	***279.5	266.4	398.5	256.4	594.5	544.0	..	شمال غزة*
Gaza**	***275.5	277.3	362.0	187.0	475.2	527.0	..	غزة**
Dier Al Balah	***160.0	210.5	217.5	240.2	514.0	353.5	..	دير البلح
Khan Younis	***196.5	142.5	129.2	165.0	485.0	367.0	..	خان يونس
Rafah	***175.5	143.5	115.8	140.0	344.5	366.0	..	رفح

*: Jabalya Station

*: محطة جباليا.

**: AlRimmal Station

**: محطة الرمال.

***: Data until 30/9/2023

***: البيانات لغاية 2023/9/30.

معدل الرطوبة النسبية (%) في الضفة الغربية حسب موقع المحطة وسنوات مختارة

Mean Relative Humidity (%) in the West Bank by Station Location and Selected Years

Station Location	2023	2021	2019	2017	2015	2013	2011	موقع المحطة
Jenin	64	64	67	65	66	66	69	جنين
Tulkarm	..	54	59	57	60	..	61	طولكرم
Nablus	68	75	75	73	75	72	66	نابلس
Ramallah	64	74	75	68	67	63	62	رام الله
Jericho	44	42	44	42	45	52	45	أريحا
Bethlehem	..	56	58	55	57	55	58	بيت لحم
Hebron	71	65	67	64	66	63	56	الخليل

كمية التبخر (مم) في الضفة الغربية حسب موقع المحطة وسنوات مختارة

Evaporation Quantity (mm) in the West Bank by Station Location and Selected Years

Station Location	2023	2021	2019	2017	2015	2013	2011	موقع المحطة
Jenin	1,971.0	2,080.5	2,070.0	2,080.5	2,046.8	2,100.1	1,922.4	جنين
Nablus	1,716.0	1,825.0	1,785.0	1,861.5	1,827.5	1,967.7	2,032.4	نابلس
Ramallah	1,789.0	1,861.5	1,708.0	1,788.5	1,754.4	1,829.2	1,974.0	رام الله
Jericho	2,701.0	2,847.0	2,416.0	2,409.0	2,339.2	2,445.0	2,411.9	أريحا
Hebron	..	1,934.5	2,066.0	2,007.5	1,717.9	1,974.0	2,196.4	الخليل

5.2 المنبعثات

قدرت كمية المنبعثات الناتجة من قطاعات الطاقة والزراعة والنفايات في فلسطين خلال العام 2022 حوالي 6,484 ألف طن مكافئ من غاز ثاني أكسيد الكربون (CO₂).

مجموع كميات المنبعثات الوطنية (ألف طن مكافئ CO₂) 2022-2010
Overall GHG Emissions (1000 ton CO₂ eq.) 2010-2022

Year	كميات المنبعثات (ألف طن مكافئ CO ₂) Overall GHG Emissions (1000 ton CO ₂ eq.)	كميات المنبعثات (ألف طن) Overall GHG Emissions (1000 ton)			السنة
		أكسيد النيتروز N ₂ O	غاز الميثان CH ₄	ثاني أكسيد الكربون Net CO ₂	
		2010	3,276.5	1.5	
2011	3,226.3	1.7	38.2	1,900.2	2011
2012	3,380.6	1.7	38.5	2,059.3	2012
2013	3,612.0	1.6	38.5	2,294.7	2013
2014	4,614.9	1.9	40.5	3,180.3	2014
2015	4,496.1	1.9	42.8	3,013.4	2015
2016	4,645.5	1.5	44.2	3,254.5	2016
2017	4,777.2	1.8	44.2	3,284.3	2017
2018	4,527.7	1.8	47.9	2,968.0	2018
2019	4,879.6	1.8	49.3	3,288.3	2019
2020	4,829.4	1.4	48.8	3,348.8	2020
2021	5,259.5	1.9	43.3	3,751.9	2021
2022	6,483.7	1.9	45.9	9,923.7	2022

الفصل الثالث

المباني والمسكن وظروف السكن

1.3 كثافة السكن

بلغ متوسط كثافة السكن (عدد الأفراد في الغرفة) في الضفة الغربية 1.4 فرد/غرفة في العام 2023، (بواقع 1.4 فرد/غرفة في الحضر، 1.5 فرد/غرفة في الريف، و1.6 فرد/غرفة في المخيمات).

2.3 نوع المسكن

بلغ إجمالي الأسر في الضفة الغربية التي تعيش في شقق سكنية 45%، في حين أن 54% من الأسر تسكن في مساكن مصنفة كدار، وأقل من واحد بالمئة من الأسر تسكن في فيلا، وكذلك أقل من واحد بالمئة من الأسر تسكن في مساكن أخرى كغرفة مستقلة، أو خيمة، أو براكية، أو أخرى في العام 2023.

3.3 حياة المسكن

81% من الأسر في الضفة الغربية حياة مسكنها مملوكة لأحد أفراد الأسرة في العام 2023، كما بلغت نسبة الأسر التي تسكن مساكن مستأجرة في الضفة الغربية 8%، في حين تبلغ نسبة الأسر الفلسطينية التي تسكن مساكن دون مقابل أو مقابل عمل في الضفة الغربية 11%، وذلك خلال العام 2023.

التوزيع النسبي للأسر في فلسطين حسب كثافة السكن (عدد الأفراد في الغرفة)، لسنوات مختارة

Percentage Distribution of Households in Palestine by Housing Density (Number of Persons per Room), Selected Years

Housing Density	Year						كثافة السكن
	*2023	2022	2021	2020	2019	2017	
Less Than 1	24.2	19.4	19.2	17.2	19.7	20.5	أقل من 1
1.00 - 1.99	52.1	52.7	52.1	51.4	53.8	50.8	1.99 - 1.00
2.00 - 2.99	18.6	21.5	22.1	23.7	20.3	21.3	2.99 - 2.00
3+	5.1	6.4	6.6	7.7	6.2	7.4	+3
Total	100	100	100	100	100	100	المجموع
Average of Housing Density	1.4	1.5	1.5	1.6	1.4	1.4	متوسط كثافة المسكن

*Data represents West Bank only.

*البيانات تمثل الضفة الغربية فقط.

التوزيع النسبي للأسر في الضفة الغربية حسب المحافظة وكثافة السكن (عدد الأفراد في الغرفة)، 2023
Percentage Distribution of Households in West Bank by Governorate and Housing Density (Number of Persons per Room), 2023

Governorate	متوسط كثافة السكن Average Housing Density	المجموع Total	كثافة السكن Housing Density				المحافظة
			+3	2.99 - 2.00	1.99 - 1.00	أقل من 1 Less Than 1	
West Bank	1.4	100	5.1	18.6	52.1	24.2	الضفة الغربية
Jenin	1.3	100	1.6	16.1	59.4	22.9	جنين
Tubas & Northern Valleys	1.4	100	3.8	12.3	59.7	24.2	طوباس والأغوار الشمالية
Tulkarm	1.2	100	3.3	11.2	55.1	30.4	طولكرم
Nablus	1.4	100	5.8	15.4	53.3	25.5	نابلس
Qalqiliya	1.3	100	2.2	19.4	52.6	25.8	قلقيلية
Salfit	1.3	100	2.0	15.7	60.0	22.3	سلفيت
Ramallah & Al-Bireh	1.4	100	4.7	24.0	45.4	25.9	رام الله والبيرة
Jericho & Al-Aghwar	1.6	100	5.8	24.3	53.2	16.7	أريحا والأغوار
Jerusalem	1.3	100	3.6	17.2	49.0	30.2	القدس
Bethlehem	1.4	100	6.2	14.6	51.6	27.6	بيت لحم
Hebron	1.6	100	8.2	23.2	50.9	17.7	الخليل

متوسط كثافة السكن في الضفة الغربية حسب المحافظة، 2023

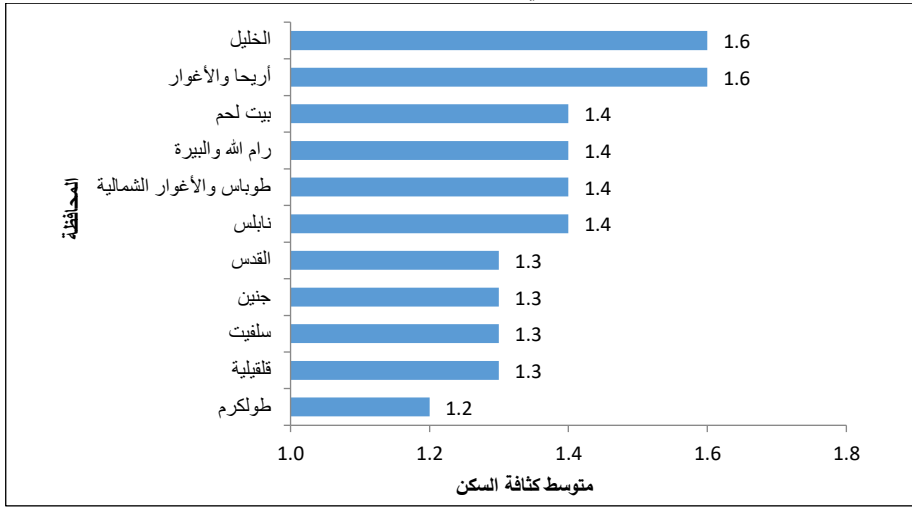

التوزيع النسبي للأسر في فلسطين حسب نوع المسكن، لسنوات مختارة

Percentage Distribution of Households in Palestine by Type of Housing Unit, Selected Years

Type of Housing Unit	السنة					نوع المسكن
	**2023	2022	2020	2019	2017	
Villa	0.9	0.4	0.5	1.0	1.1	فيلا
House	53.7	42.9	45.3	38.8	35.3	دار
Apartment	44.8	53.6	53.0	59.2	61.5	شقة
Other*	0.6	3.1	1.2	1.0	0.9	أخرى*
Not Stated	-	-	-	-	1.2	غير مبين
Total	100	100	100	100	100	المجموع

*Other include (Independent Room, Tent, Marginal and Other).

*أخرى تشمل (غرفة مستقلة، خيمة، برلكية، أخرى).

**Data represents West Bank only.

**البيانات تمثل الضفة الغربية فقط.

التوزيع النسبي للأسر في الضفة الغربية حسب نوع المسكن، 2023

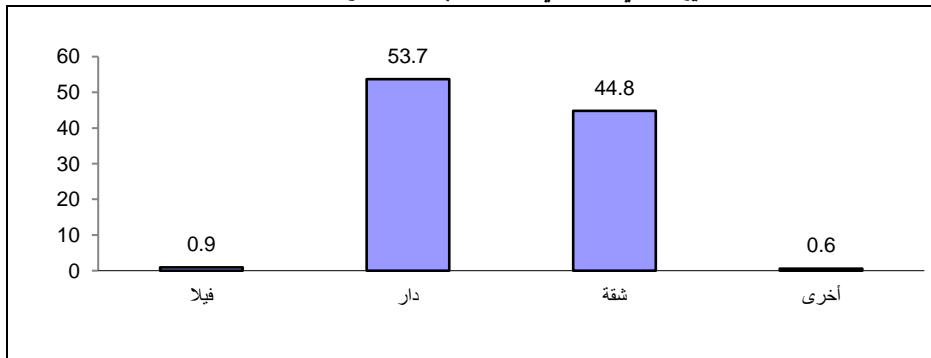

التوزيع النسبي للأسر في فلسطين حسب عدد الغرف في المسكن، السنوات مختارة
 Percentage Distribution of Households in Palestine by Number of Rooms in Housing Unit, Selected Years

عدد الغرف	السنة											عدد الغرف
	Year											
Number of Rooms	*2023	2022	2021	2020	2019	2017	2016	2015	2013	2010	2007	
1	2.8	2.5	2.5	3.0	2.9	2.8	3.4	3.8	3.5	2.9	3.6	1
2	10.5	12.7	11.3	12.7	13.0	13.2	16.4	15.9	16.6	12.5	15.3	2
3	40.1	34.8	34.6	34.0	30.6	32.6	35.5	35.0	34.6	30.5	31.1	3
4	29.7	34.1	33.7	33.7	33.6	30.2	29.7	30.1	30.3	34.0	28.8	4
5+	16.9	15.9	17.9	16.6	19.9	20.0	15.0	15.2	15.0	20.1	19.2	+5
Not Stated	-	-	-	-	-	1.2	-	-	-	-	2.0	غير متبين
Total	100	100	100	100	100	100	100	100	100	100	100	المجموع

*Data represents West Bank only.

*البيانات تمثل الضفة الغربية فقط.

التوزيع النسبي للأوس في الضفة الغربية حسب المحافظة وعدد الغرف في المسكن، 2023
 Percentage Distribution of Households in West Bank by Governorate and Number of Rooms in the Housing Unit , 2023

Governorate	متوسط عدد الغرف في المسكن Average Number of Rooms in the Housing Unit	المجموع Total	Number of Room					عدد الغرف	المحافظة
			+5	4	3	2	1		
West Bank	3.5	100	16.9	29.7	40.1	10.5	2.8	الضفة الغربية	
Jenin	3.5	100	14.9	35.2	36.1	11.1	2.7	جنين	
Tubas & Northern Valleys	3.8	100	26.6	40.6	22.2	7.8	2.8	طوباس والأغوار الشمالية	
Tulkarm	3.8	100	28.3	33.3	28.9	8.0	1.5	طولكرم	
Nablus	3.6	100	21.2	36.1	28.3	10.6	3.8	نابلس	
Qalqilya	3.6	100	14.7	43.1	32.3	8.3	1.6	قلقيلية	
Salfit	3.8	100	23.6	30.8	35.9	8.5	1.2	سلفيت	
Ramallah & Al-Bireh	3.5	100	16.7	20.7	48.4	12.1	2.1	رام الله والبيرة	
Jericho & Al-Aghwar	3.4	100	9.8	35.4	40.7	13.0	1.1	أريحا والأغوار	
Jerusalem	3.2	100	7.0	12.7	74.0	5.4	0.9	القدس	
Bethlehem	3.6	100	20.3	31.7	33.4	11.8	2.8	بيت لحم	
Hebron	3.5	100	17.1	33.2	31.8	13.4	4.5	الخليل	

التوزيع النسبي للأسر في فلسطين حسب حياة المسكن، لسنوات مختارة

Percentage Distribution of Households in Palestine by Tenure of Housing Unit, Selected Years

Tenure of Housing Unit	Year					السنة	حياة المسكن
	**2023	2022	2020	2019	2017		
Owned	81.3	81.0	78.0	87.7	84.6	ملك	
Rented	8.2	7.1	6.8	7.9	8.4	مستأجر	
Other*	10.5	11.9	15.2	4.3	5.8	أخرى*	
Not Stated	-	-	-	0.1	1.2	غير مبين	
Total	100	100	100	100	100	المجموع	

* Other: includes Without Payment and For Work.

*أخرى: تشمل دون مقابل ومقابل عمل.

**Data represents West Bank only.

**البيانات تمثل الضفة الغربية فقط.

التوزيع النسبي للأسر في الضفة الغربية حسب المحافظة وحياة المسكن، 2023

Percentage Distribution of Households in West Bank by Governorate and Tenure of Housing Unit, 2023

Region	المجموع Total	Tenure of Housing Unit			حياة المسكن	المنطقة
		أخرى* Other*	مستأجر Rented	ملك Owned		
West Bank	100	10.5	8.2	81.3	الضفة الغربية	
Jenin	100	5.9	7.0	87.1	جنين	
Tubas & Northern Valleys	100	12.2	5.1	82.7	طوباس والأغوار الشمالية	
Tulkarm	100	14.7	4.7	80.6	طولكرم	
Nablus	100	17.6	10.2	72.2	نابلس	
Qalqiliya	100	13.0	3.4	83.6	قلقيلية	
Salfit	100	9.6	3.1	87.3	سلفيت	
Ramallah & Al-Bireh	100	3.2	9.0	87.8	رام الله والبيرة	
Jericho & Al-Aghwar	100	2.3	7.5	90.2	أريحا والأغوار	
Jerusalem	100	4.0	19.7	76.3	القدس	
Bethlehem	100	20.4	3.3	76.3	بيت لحم	
Hebron	100	11.9	4.4	83.7	الخليل	

.* Other: includes Without Payment and For Work.

* أخرى: تشمل دون مقابل ومقابل عمل

الفصل الرابع السِّيَاحَة

1.4 الفنادق

بلغ عدد الفنادق بداية العام 2023 ما مجموعه 130 فندقاً، يتوفر فيها ما متوسطه 6,368 غرفة، وتضم ما متوسطه 14,063 سريراً.

بلغ عدد النزلاء في جميع الفنادق العاملة في الضفة الغربية 551,339 نزياً، أما عدد الليالي المبيت فقد بلغ 1,506,790 ليلة. وقد بلغت نسبة أشغال الغرف الفندقية 29.4%، أما نسبة أشغال الأسرة فقد بلغت 20.2%، وبلغ متوسط عدد العاملين في الفنادق العاملة 2,600 عامل خلال العام 2023، منهم 1,953 ذكراً، و647 إناًاً.

عدد الفنادق العاملة في الضفة الغربية حسب المنطقة، 2023

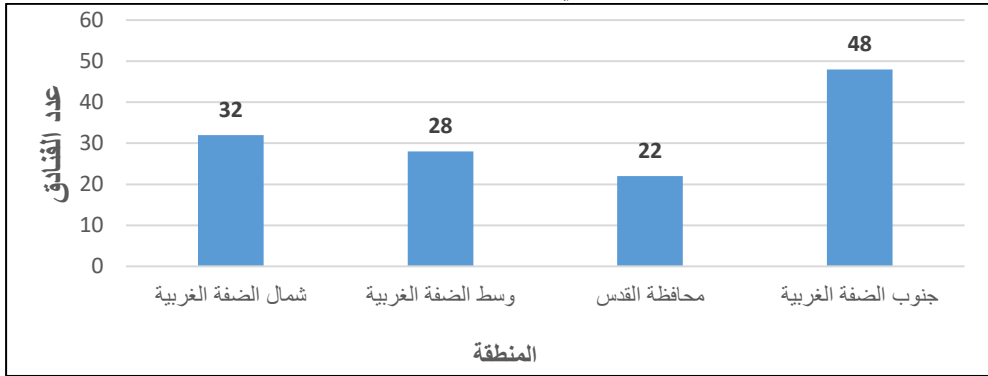

المؤشرات الرئيسية للنشاط الفندق في الضفة الغربية حسب المنطقة، 2023
Main Indicators for Hotel Activities in the West Bank by Region, 2023

Region	إشغال الأسرة Bed Occupancy		إشغال الغرف Room Occupancy		معدل مدة الإقامة (اليلة) Average length of Stay (Night)	عدد ليلي المبيت No. of Nights	عدد النزلاء No. of Guests	متوسط عدد الأسرة Average No. of Beds	متوسط عدد الغرف Average No. of Rooms	عدد الفنادق* No. of Hotels*	المنطقة
	النسبة Rate	متوسط الإشغال Average Occupancy	النسبة Rate	متوسط الإشغال Average Occupancy							
West Bank	29.4	4,128.0	20.2	1,288.4	2.9	1,506,790	551,339	14,063	6,368	130	الضفة الغربية
North of West Bank	8.8	182.0	11.0	72.0	3.3	66,338	47,642	2,066	674	32	شمال الضفة الغربية
Middle of West Bank**	26.4	718.0	32.0	464.0	1.5	262,097	113,190	2,719	1,456	28	وسط الضفة الغربية**
Jerusalem Governorate	31.6	613.0	39.0	327.0	3.2	223,573	75,432	1,937	847	22	محافظة القدس
South of West Bank	35.6	2,616.0	13.0	425.0	4.6	954,782	315,075	7,341	3,391	48	جنوب الضفة الغربية

* Represents No. of hotels at the end of the year.

** Jerusalem Governorate is not included.

* يمثل عدد الفنادق في نهاية العام.
** لا تشمل محافظة القدس.

المرافق العامة المتوفرة في الفنادق في الضفة الغربية حسب المنطقة في شهر كانون الأول، 2023
Public Utilities Available in Hotels in the West Bank by Region as of December, 2023

Region	عدد الملاعب/ الصالات الرياضية No. of Playgrounds/ Sport Halls	عدد المساح No. of Swimming Pools	عدد المصاعد No. of Lifts	موقف سيارات Parking		قاعات الاجتماعات Conference Halls		المطاعم Restaurants		عدد الفنادق No. of Hotels	المنطقة
				السعة Capacity	العدد Number	السعة Capacity	العدد Number	السعة Capacity	العدد Number		
West Bank	29	50	185	4,848	194	21,489	180	21,657	152	130	الضفة الغربية
North of West Bank	6	5	29	589	92	3,084	38	3,651	33	32	شمال الضفة الغربية
Middle of West Bank*	17	36	59	2,076	43	6,185	58	5,056	41	28	وسط الضفة الغربية*
Jerusalem Governorate	1	1	17	93	7	1,437	20	1,919	24	22	محافظة القدس
South of West Bank	5	8	80	2,091	52	10,782	64	11,032	54	48	جنوب الضفة الغربية

*Jerusalem Governorate is not included.

*لا تشمل محافظة القدس.

توزيع النزلاء في فنادق الضفة الغربية حسب الجنسية والمنطقة، 2023
Distribution of Guests in the West Bank Hotels by Nationality and Region, 2023

Region	Nationality											عدد الفنادق * No. of Hotels *	المنطقة
	أستراليا ونيوزيلندا Australia & New Zealand	أفريقيا Africa	دول أوروبا أخرى Other European Countries	الاتحاد الأوروبي European Union	دول أمريكا الأخرى Other American Countries	الولايات المتحدة وكندا U.S.A & Canada	آسيا Asia	إسرائيل Israel	دول عربية Arab Countries	فلسطين Palestine	المجموع Total		
West Bank	3,903	11,734	16,668	210,546	15,035	52,975	69,627	93,851	8,581	68,419	551,339	130	الضفة الغربية
North of West Bank	12	-	49	3,501	2	28	100	26,063	43	17,844	47,642	32	شمال الضفة الغربية
Middle of West Bank**	610	304	626	9,746	826	9,505	2,182	45,460	3,268	40,663	113,190	28	وسط الضفة الغربية**
Jerusalem Governorate	1,204	618	1,656	33,244	757	18,658	12,716	6,213	5	361	75,432	22	محافظة القدس
South of West Bank	2,077	10,812	14,337	164,055	13,450	24,784	54,629	16,115	5,265	9,551	315,075	48	جنوب الضفة الغربية

* يمثل عدد الفنادق في نهاية العام.

**Jerusalem Governorate is not included.

***لا تشمل محافظة القدس.

متوسط عدد غرف الفنادق في الضفة الغربية حسب المنطقة والسعة، 2023
Average Number of Hotel Rooms in the West Bank by Region and Capacity, 2023

Region	السعة						المجموع Total	المنطقة
	أخرى Other	أحذية Suits	رباعية Quadruple	ثلاثية Triple	مزدوجة Double	مفردة Single		
West Bank	41	352	271	1,003	3,974	728	6,369	الضفة الغربية
North of West Bank	23	40	116	130	303	63	674	شمال الضفة الغربية
Middle of West Bank *	3	233	22	60	755	384	1,456	وسط الضفة الغربية*
Jerusalem Governorate	-	28	61	170	476	112	846	محافظة القدس
South of West Bank	15	52	72	644	2,440	169	3,392	جنوب الضفة الغربية

**Jerusalem Governorate is not included.

*لا تشمل محافظة القدس.

عدد الفنادق والغرف المتاحة والتجهيزات المتوفرة فيها في الضفة الغربية حسب المنطقة في كانون الأول، 2023
Number of Hotels and Rooms in the West Bank by Facilities and Region as of December, 2023

Region	التجهيزات في الغرف							عدد الغرف No. of Rooms	عدد الفنادق No. of Hotels	المنطقة	
	التجهيزات Internet	تكييف Air Condition	تدفئة Heaters	حمام خاص Private Bathroom	مذياع Radio	هاتف Telephone	ثلاجة Refrigerateur				تلفزيون T.V
West Bank	2,982	6,909	6,961	7,001	207	6,623	6,006	6,595	7,229	130	الضفة الغربية
North of West Bank	649	651	636	639	152	334	564	596	709	32	شمال الضفة الغربية
Middle of West Bank*	1,354	1,354	1,354	1,341	10	1,348	1,341	1,340	1,424	28	وسط الضفة الغربية*
Jerusalem Governorate	932	932	932	917	-	860	547	693	992	22	محافظة القدس
South of West Bank	47	3,972	4,039	4,104	45	4,081	3,554	3,966	4,105	48	جنوب الضفة الغربية

*Jerusalem Governorate is not included.

**لا تشمل محافظة القدس.

متوسط عدد العاملين في الفنادق في الضفة الغربية حسب طبيعة العمل والجنس والمنطقة، 2023
Average Number of Employed Persons in Hotels in the West Bank by Type of Work, Sex, and Region, 2023

Region	التشغيل Operation		إدارة Administration		المجموع Total		عدد الفنادق* No. of Hotels *	المنطقة
	إناث Females	ذكور Males	إناث Females	ذكور Males	إناث Females	ذكور Males		
	West Bank	435	1,516	213	443	648	1,959	
North of West Bank	40	224	50	75	90	299	32	شمال الضفة الغربية
Middle of West Bank**	119	665	60	151	179	816	28	وسط الضفة الغربية**
Jerusalem Governorate	91	261	50	119	141	380	22	محافظة القدس
South of West Bank	185	365	53	98	238	463	48	جنوب الضفة الغربية

* Represents No. of hotels at the end of the year.

* يمثل عدد الفنادق في نهاية العام.

** Jerusalem Governorate is not included.

** لا تشمل محافظة القدس.

الفصل الخامس

الانتهاكات الإسرائيلية

1.5 عدوان الاحتلال الإسرائيلي 2023

(الإسناد الزمني لجميع البيانات منذ 7 تشرين الأول/أكتوبر 2023 حتى 17 كانون الأول/ديسمبر 2024)

• عدد الشهداء

بلغ إجمالي الشهداء في فلسطين 45,872 شهيداً، منهم 45,059 شهيداً في قطاع غزة و813 شهيداً في الضفة الغربية. أما بالنسبة للشهداء من الأطفال والنساء حتى 9 كانون الأول/ديسمبر 2024 فقد بلغ إجمالي عددهم 17,881 طفلاً، و12,154 امرأة، وكان هناك 1,059 شهيداً من الطواقم الطبية، و193 شهيداً من الصحافة، و254 كانوا شهداء من موظفي الأمم المتحدة، و88 منهم من الدفاع المدني، و755 كادراً تعليمياً.

المؤشرات الرئيسية لعدوان الاحتلال الإسرائيلي على فلسطين (قطاع غزة والضفة الغربية) منذ 7 أكتوبر 2023
Main indicators on the Israeli aggression on Palestine (Gaza Strip & West Bank) since Oct.7th 2023

indicators	آخر تحديث Latest Update	قطاع غزة Gaza Strip	الضفة الغربية West Bank	فلسطين Palestine	المؤشر
Total Martyrs	17.12.2024	45,059	813	45,872	إجمالي عدد الشهداء
Children	09.12.2024	17,712	169	17,881	أطفال
Women	09.12.2024	12,136	18	12,154	نساء
Medical Staff	09.12.2024	1,059	-	1,059	الطواقم الطبية
Civil Defense	09.12.2024	88	-	88	الدفاع المدني
Press	09.12.2024	193	-	193	الصحافة
Educational Staff	09.12.2024	755	-	755	الكوادر التعليمية للمدارس
UN Staff	09.12.2024	254	-	254	موظفو الأمم المتحدة
Missing citizens	09.12.2024	11,000	-	11,000	عدد المفقودين
Total injured	17.12.2024	107,041	6,250	113,291	إجمالي عدد الجرحى
Children and Women	09.12.2024	%70	الأطفال والنساء (%)
Displaced (individuals) Million	09.12.2024	2	عدد النازحين (أفراد) مليون
Detainees	12.12.2024	5,000	12,100	17,100	حالات الاعتقال
Destroyed Buildings	01.12.2024	60,368	المباني المدمرة كلياً
Damaged Buildings	01.12.2024	170,812	المباني المتضررة
Damaged Buildings (%)	01.12.2024	%69	المباني المتضررة (%)
Damaged Housing Units	01.12.2024	300,000	عدد الوحدات السكنية المتضررة
Hospitals Out of Service	01.12.2024	34	مستشفيات خارج الخدمة
Destroyed Churches	09.12.2024	3	-	3	الكنائس المدمرة
Mosques Destroyed	09.12.2024	819	المساجد المدمرة كلياً
Government Destroyed	09.12.2024	211	مقرات حكومية
Schools Destroyed	09.12.2024	132	المدارس المدمرة كلياً
Partially Destroyed Schools	09.12.2024	348	المدارس المدمرة جزئياً
Ambulances Destroyed	09.12.2024	135	سيارات إسعاف مدمرة

• الجرحى

بلغ إجمالي الجرحى في فلسطين 112,874 جريحاً، منهم 106,624 في قطاع غزة، و6,250 منهم في الضفة الغربية.

• المواطنون المفقودون والمعتقلون

بلغ إجمالي المفقودين في قطاع غزة 11,000 مواطن. أما إجمالي المعتقلين في فلسطين، فقد بلغ 17,100 معتقل، منهم في الضفة الغربية 12,100 معتقل، وفي قطاع غزة أكثر من 5000 معتقل.

• المباني المدمرة

بحسب تقرير مركز (UNOSAT) لتحليل صور الأقمار الصناعية حتى 1 كانون الأول/ديسمبر 2024، تعرض قطاع غزة لدمار هائل شمل مختلف القطاعات. تم تدمير 60,368 مبنى بالكامل، فيما بلغ عدد المباني المتضررة جزئياً 170,812 مبنى، أي بنسبة أضرار تجاوزت 69%. كما بلغ عدد الوحدات السكنية المتضررة 300,000 وحدة سكنية. وحتى 9 كانون الأول/ديسمبر 2024 خرجت 34 مستشفى عن الخدمة بالكامل، بينما استهدفت دور العبادة بتدمير 819 مسجداً كلياً و3 كنائس. إضافة إلى ذلك، طال الدمار 211 مقراً حكومياً و132 مدرسة دمرت كلياً، إلى جانب تعرض 348 مدرسة لأضرار جزئية.

• البنية التحتية

وفق البيانات المتوفرة حتى 9 كانون الأول/ديسمبر 2024، تعرضت البنية التحتية في قطاع غزة لدمار هائل نتيجة اعتداءات الاحتلال، حيث تم تدمير 3130 كيلومتراً من شبكات الكهرباء، و125 محول توزيع أرضي. كما طالت الأضرار شبكات المياه والصرف الصحي بشكل كبير، حيث تم تدمير 330,000 متر طولي من شبكات المياه، و655,000 متر طولي من شبكات الصرف الصحي، ما تسبب في أزمة حادة في توفير المياه وخدمات الصرف الصحي. إضافة إلى ذلك، تعرضت شبكات الطرق والشوارع لتدمير بلغ طوله 2,835,000 متر طولي، ما أدى إلى شلل شبه كامل في حركة التنقل. كما دمر الاحتلال 717 بئراً، ما أدى إلى تعميق أزمة المياه، إلى جانب تدمير 40 منشأة رياضية تشمل ملاعب وصالات رياضية، لتبلغ نسبة الدمار الإجمالية في قطاع غزة 86%، فيما بلغت الخسائر الاقتصادية المباشرة الأولية 37 مليار دولار، ما يعكس حجم الكارثة التي طالت مختلف جوانب الحياة الأساسية والبنية التحتية.

• قطاع التعليم

حتى 10 كانون الأول/ديسمبر 2024، تعرض قطاع التعليم في فلسطين لانتهاكات جسيمة من قبل الاحتلال، شملت استهداف الطلبة والمؤسسات التعليمية في الضفة الغربية وقطاع غزة. في الضفة الغربية، ارتقى أكثر من 83 شهيداً بين الطلبة، أما في قطاع غزة، فقد تجاوز عدد الشهداء من الطلبة 11,750، وعدد الجرحى 18,449، إضافة إلى استشهاد 761 طالباً جامعياً في قطاع غزة، و35 شهيداً في الضفة الغربية.

تعرضت المدارس والجامعات في الضفة الغربية وقطاع غزة لانتهاكات واعتداءات واسعة النطاق من قبل الاحتلال. ففي الضفة الغربية، تم استهداف 109 مدارس و7 جامعات، حيث تعرضت العديد من المؤسسات التعليمية للتخريب والاقترامات المتكررة. وفي قطاع غزة، تعرضت 171 مدرسة حكومية لأضرار بالغة، وتم تدمير أكثر من 77 مدرسة حكومية بالكامل، إلى جانب تضرر 65 مدرسة تابعة لوكالة الغوث نتيجة القصف والتخريب. أما مؤسسات التعليم العالي، فقد تم استهداف 20 مؤسسة تعليم عال، حيث تعرضت بعضها لأضرار جسيمة، مع تدمير أكثر من 51 مبنى جامعياً بشكل كامل، و57 مبنى جامعياً بشكل جزئي، إضافة إلى العبث بمحتوياتها. تعكس هذه الانتهاكات استهدافاً ممنهجاً للمؤسسات التعليمية، ما يفاقم أزمة التعليم في فلسطين، ويهدد مستقبل الأجيال القادمة.

• الاقتصاد

انخفاض الإنتاج المحلي لمنشآت القطاع الخاص في فلسطين بنسبة 55% خلال العام 2024

تكبد القطاع الخاص الفلسطيني خسائر اقتصادية كبيرة في الإنتاج نتيجة توقف أو تراجع عجلة الإنتاج، حيث قدرت تلك الخسائر بحوالي 8 مليارات دولار أمريكي، يستنتى من تلك الخسائر الناتجة عن الدمار الكبير في الأصول والممتلكات والبنى التحتية. كما سجل الإنتاج المحلي في الضفة الغربية انخفاضاً بنسبة 51% خلال الفترة نفسها، في حين تراجع في قطاع غزة بنسبة 84%.

وأشارت النتائج إلى أن قطاع الإنشاءات من أكثر القطاعات الاقتصادية تضرراً في فلسطين، حيث بلغت نسبة انخفاض الإنتاج لهذا القطاع 60% (56% في الضفة الغربية، و100% في قطاع غزة)، تلاه قطاع الصناعة بنسبة 56% (52% في الضفة الغربية، و86% في قطاع غزة)، في حين بلغت نسبة التراجع في قطاعات التجارة الداخلية والخدمات الأخرى 54% (51% في الضفة الغربية، و78% في قطاع غزة).

تراجع حاد في نسب التشغيل للقطاع الخاص والأهلي في فلسطين بحوالي 24% خلال العام 2024

تشير البيانات إلى تراجع في أعداد العاملين في فلسطين بنسبة 24% (20% في الضفة الغربية، و82% في قطاع غزة). وعلى المستوى القطاعي، تراجع عدد العاملين في قطاع الإنشاءات في فلسطين بنسبة 29% (21% في الضفة الغربية، و100% في قطاع غزة)، كما تراجع في قطاع الصناعة بنسبة 28% (22% في الضفة الغربية، و83% في قطاع غزة)، تلاه قطاع التجارة الداخلية والخدمات الأخرى بنسبة 21% (15% في الضفة الغربية، و75% في قطاع غزة).

2.5 المستعمرات

تشير البيانات إلى أن عدد المستعمرات الإسرائيلية في الضفة الغربية قد بلغ 151 مستعمرة، وذلك في نهاية العام 2023، منها 26 مستعمرة في محافظة القدس، تتوزع بواقع 16 مستعمرة في القدس (J1)، و10 مستعمرات في القدس (J2).

تشير البيانات إلى أن عدد المستعمرين في الضفة الغربية قد بلغ 770,420 مستعمراً، وذلك في نهاية العام 2023، ويتضح من البيانات أن معظم المستعمرين يسكنون محافظة القدس بواقع 336,304 مستعمراً، منهم 240,516 مستعمراً في منطقة (J1).

عدد المستعمرات الإسرائيلية والمستعمرين في الضفة الغربية حسب المحافظة، 2023

Number of Settlements and Settlers in the West Bank by Governorate, 2023

Governorate	نسبة المستعمرين الى السكان الفلسطينيين* Ratio of Settlers to Palestinian Population*	عدد المستعمرين Number of Settlers	عدد المستعمرات Number of Settlements	المحافظة
West Bank	23.4	770,420	151	الضفة الغربية
Jenin	1.3	4,570	5	جنين
Tubas & Northern Valleys	4.3	3,004	7	طوباس والأغوار الشمالية
Tulkarm	2.6	5,335	3	طولكرم
Nablus	5.5	24,005	13	نابلس
Qalqiliya	34.6	44,445	8	قلقيلية
Salfit	65.3	56,777	13	سلفيت
Ramallah & Al-Bireh	41.3	154,224	26	رام الله والبيرة
Jericho & Al Aghwar	17.0	9,482	17	أريحا والأغوار
Jerusalem	67.6	336,304	26	القدس
Bethlehem	43.3	107,068	13	بيت لحم
Hebron	3.0	25,206	20	الخليل

* نسبة المستعمرين إلى السكان الفلسطينيين هي عدد المستعمرين مقسوماً على عدد الفلسطينيين، فمثلاً 23 تعني وجود 23 مستعمراً مقابل كل 100 فلسطيني.

* Ratio of settlers to the Palestinian population: Number of settlers divided by the Palestinian population, for example 23 means the presence of 23 settlers to each 100 Palestinian.

عدد المستعمرين في المستعمرات الإسرائيلية في الضفة الغربية حسب المنطقة، 1990-2023

Number of Settlers in the Israeli Settlements in the West Bank by Region, 1990-2023

Year	الضفة الغربية West Bank	Region المنطقة		السنة
		القدس (منطقة J1) Jerusalem (Area J1)	الضفة الغربية باستثناء القدس (منطقة J1) West Bank Excluding Jerusalem (Area J1)	
1990	221,348	132,460	88,888	1990
1991	238,060	137,331	100,729	1991
1992	252,545	140,872	111,673	1992
1993	268,756	146,436	122,320	1993
1994	285,791	152,219	133,572	1994
1995	296,959	156,724	140,235	1995
1996	313,658	159,684	153,974	1996
1997	326,053	158,929	167,124	1997
1998	341,929	162,842	179,087	1998
1999	361,150	170,400	190,750	1999
2000	379,099	173,986	205,113	2000
2001	391,049	175,987	215,062	2001
2002	405,149	178,437	226,712	2002
2003	*421,738	*181,425	*240,313	2003
2004	*437,681	*184,944	*252,737	2004
2005	*452,622	*187,573	*265,049	2005
2006	*470,013	*190,534	*279,479	2006
2007	*487,618	*193,485	*294,133	2007
2008	*496,032	*197,071	*298,961	2008
2009	*514,643	*200,542	*314,101	2009
2010	*533,022	*204,248	*328,774	2010
2011	*552,260	*208,910	*343,350	2011
2012	*569,727	*210,156	*359,571	2012
2013	*588,437	*214,442	*373,995	2013
2014	*606,851	*218,902	*387,949	2014
2015	*623,835	*222,847	*400,988	2015
2016	*640,442	*226,315	*414,127	2016
2017	*657,993	*229,707	*428,286	2016
2018	*675,695	*233,093	*442,602	2018
2019	*692,402	*236,233	*456,169	2019
2020	*704,219	*238,313	*465,906	2020
2021	*720,639	*241,138	*479,501	2021
2022	*745,012	*240,827	*504,185	2022
2023	770,420	240,516	529,904	2023

المصادر: مكتب الإحصاء المركزي الإسرائيلي، الكتاب الإحصائي السنوي، Statistical Abstract of Israel. Jerusalem, Various Years, (2003 - 2023).
القدس، سنوات مختلفة، (2003-2023).

معهد القدس للدراسات الإسرائيلية 2024، كتاب القدس السنوي الإسرائيلي 2023، Statistical Yearbook of Jerusalem 2023 (No. 38). Jerusalem.

(رقم 38). القدس.

* البيانات منقحة.

* Revised data.

الباب الثالث

الإحصاءات الاقتصادية

الفصل الأول القِطَاعُ الحَقِيقِيّ

1.1 الحسابات القومية

الناتج المحلي الإجمالي

بلغت قيمة الناتج المحلي الإجمالي في فلسطين بالأسعار الثابتة 14,923 مليون دولار أمريكي خلال العام 2023، حيث سجل انخفاضاً بنسبة 5% مقارنة مع العام 2022.

الناتج المحلي الإجمالي في فلسطين بالأسعار الثابتة حسب المنطقة للأعوام 2022-2023 (القيمة بالمليون دولار أمريكي)

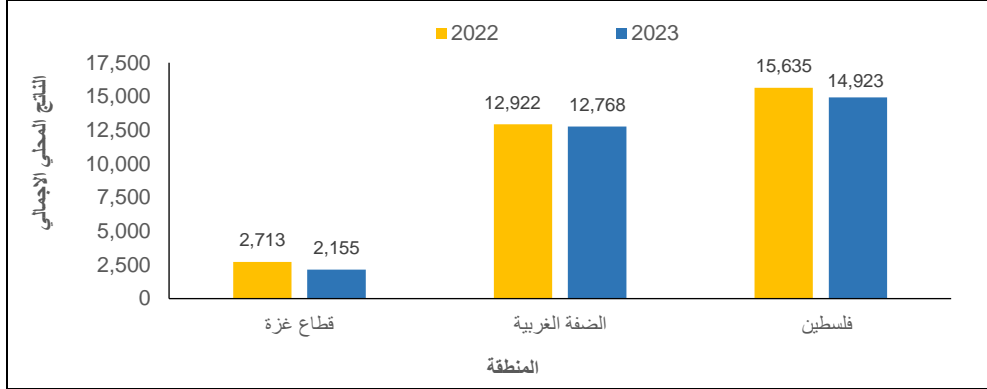

القيمة المضافة في فلسطين حسب النشاط الاقتصادي للأعوام 2023-2022

Value added in Palestine by economic activity for the years 2022-2023

Value in USD Million, at constant prices: 2015 is the base year

القيمة بالمليون دولار أمريكي، بالأسعار الثابتة: سنة الأساس 2015

Economic Activity	2023	2022	النشاط الاقتصادي
Agriculture and fishing	835.2	938.6	الزراعة والحراثة وصيد الأسماك
Mining, manufacturing, electricity and water	1,710.2	1,887.9	التعدين، الصناعة التحويلية والمياه والكهرباء
Construction	498.1	696.6	الإنشاءات
Wholesale and Retail Trade, Repair of Motor Vehicles and Motorcycles	2,656.0	2,782.5	تجارة الجملة والتجزئة وإصلاح المركبات والدراجات النارية
Transportation and Storage	204.0	232.7	النقل والتخزين
Financial and Insurance Activities	787.3	731.6	الأنشطة المالية وأنشطة التأمين
Information and Communication	444.5	482.7	المعلومات والاتصالات
Services	3,061.8	3,214.1	الخدمات
Public administration and defense	1,672.2	1,824.2	الإدارة العامة والدفاع
Households with employed persons	7.2	7.6	الخدمات المنزلية
Customs duties	1,517.3	1,573.3	الرسوم الجمركية
VAT on imports, net	1,528.9	1,263.2	صافي ضريبة القيمة المضافة على الواردات
Gross Domestic Product	14,922.7	15,635.0	الناتج المحلي الإجمالي

نصيب الفرد من الناتج المحلي الإجمالي

بلغ نصيب الفرد من الناتج المحلي الإجمالي في فلسطين بالأسعار الثابتة 2,892 دولاراً أمريكياً خلال العام 2023 مسجلاً انخفاضاً نسبته 7% بالمقارنة مع العام 2022.

نصيب الفرد من الناتج المحلي الإجمالي في فلسطين بالأسعار الثابتة حسب المنطقة للأعوام 2022-2023

القيمة بالدولار الأمريكي

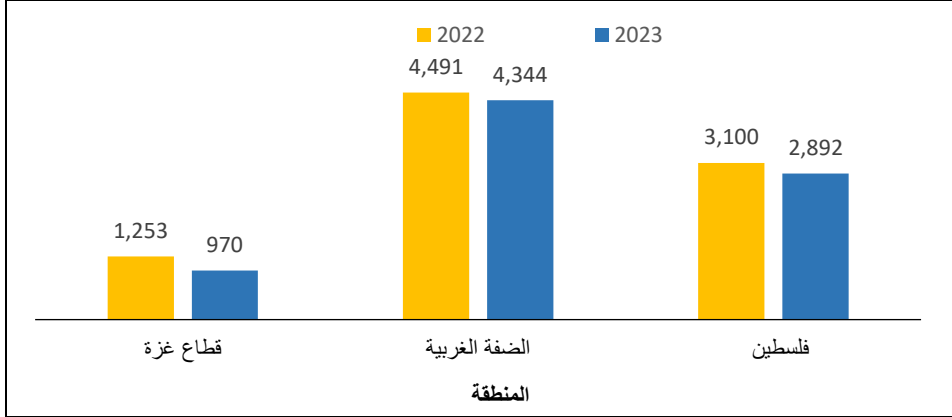

الإنفاق على الناتج المحلي الإجمالي

يشكل الإنفاق الاستهلاكي النهائي أكبر مكون للناتج المحلي الإجمالي من جانب الإنفاق في الاقتصاد الفلسطيني، حيث يُشكل ما نسبته 120% وذلك للعام 2023، أما الاستثمار الذي يعد مكوناً رئيسياً للناتج المحلي الإجمالي، فيشكل ما نسبته 27% من الناتج المحلي الإجمالي في فلسطين. في المقابل، بلغ العجز في الميزان التجاري للسلع والخدمات 45% من إجمالي الناتج المحلي بالأسعار الثابتة.

2.1 الأسعار والأرقام القياسية

الرقم القياسي لأسعار المستهلك

سجل الرقم القياسي لأسعار المستهلك في فلسطين ارتفاعاً حاداً نسبته 5.87% خلال العام 2023 مقارنة مع العام 2022، بواقع 10.53% في قطاع غزة، وبنسبة 4.77% في الضفة الغربية، وبنسبة 4.05% في القدس J1.

نسب التغير السنوية لأسعار المستهلك في فلسطين للسنوات: 2010-2023

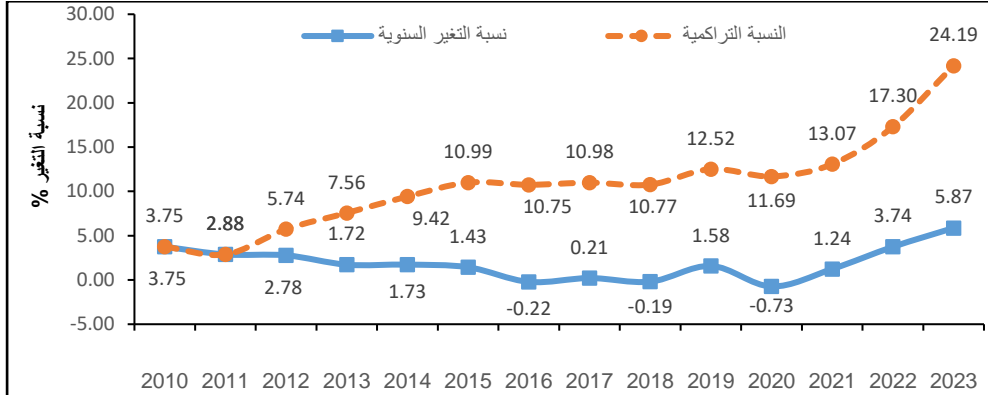

نسب التغير الشهرية لأسعار المستهلك في فلسطين خلال العام 2023

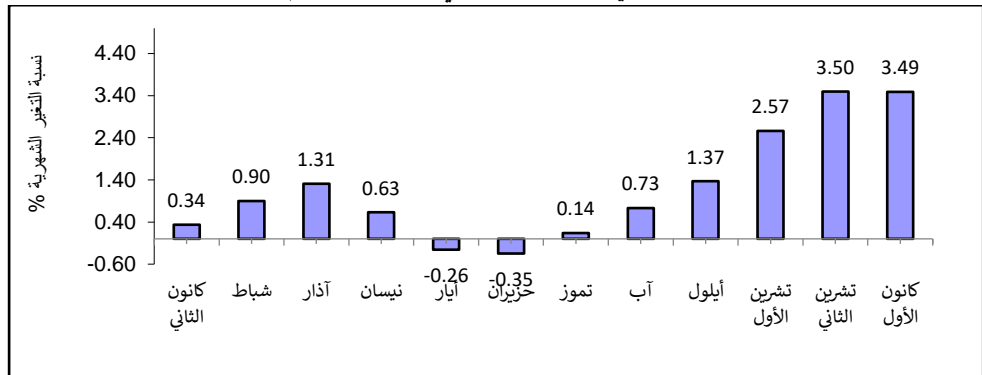

كان للعدوان الإسرائيلي على قطاع غزة خلال الربع الأخير من العام 2023 الأثر الأكبر على ارتفاع أسعار السلع الاستهلاكية لسجل العام 2023 ارتفاعاً حاداً في المؤشر نسبته 5.87% في فلسطين، وكان للحرب الأوكرانية الروسية، أيضاً، أثر سلبي على أسعار السلع المستوردة، وبخاصة زيت الذرة، والسكر، والطحين، ليسجل مؤشر غلاء المعيشة ارتفاعاً نسبته 3.74% خلال العام 2022، فيما لم يكن الاقتصاد الفلسطيني قد تعافى بعد من تداعيات جائحة كورونا التي ارتفعت فيها الأسعار الاستهلاكية بنسبة 1.24% خلال العام 2021، وعليه تراكم ارتفاع مؤشر غلاء المعيشة الفلسطيني بنسبة 11% خلال ثلاثة أعوام، ما أدى إلى تراجع القوة الشرائية بنسبة 10%، وبالتالي تأكل حاد في رواتب وأجور الأسر الفلسطينية. يعود السبب الرئيسي لارتفاع مؤشر غلاء المعيشة في فلسطين خلال العام 2023، إلى ارتفاع أسعار مجموعة المواد الغذائية والمشروبات غير الكحولية بنسبة 6.34%، التي تشكل أهميتها النسبية 28.15% من سلة المستهلك، حيث ارتفعت أسعار

كل من: البطاطا بنسبة 37.06%، الخضروات المجففة بنسبة 32.69%، البيض بنسبة 33.99%، بدائل السكر وسكريات أخرى بنسبة 22.08%، دقيق الحبوب "الطحين" بنسبة 13.07%، الأرز بنسبة 10.04%، الخضراوات الطازجة بنسبة 7.34%، الفواكه الطازجة بنسبة 6.05%، الدجاج الطازج بنسبة 6.01%، الخبز بنسبة 5.67%، اللحوم الطازجة بنسبة 5.45%، الزيوت النباتية 3.88%.

وسجلت مجموعة المواصلات ارتفاعاً نسبته 10.09%، التي تشكل أهميتها النسبية 14.26% من سلة المستهلك، حيث ارتفعت أسعار خدمات نقل الركاب عن طريق البر بنسبة 18.72%، وأسعار البنزين بنسبة 5.83%، وأسعار الديزل بنسبة 5.44%. كما سجلت أسعار مجموعة المسكن والمياه والكهرباء والغاز وغيرها من الوقود ارتفاعاً نسبته 5.53%، التي تشكل أهميتها النسبية 9.06% من سلة المستهلك، حيث ارتفعت أسعار كل من: الغاز بنسبة 20.31%، الوقود السائل بنسبة 9.41%، تعرفه الكهرباء بنسبة 3.25%. كما سجلت أسعار مجموعة المشروبات الكحولية والتبغ ارتفاعاً نسبته 7.10%، التي تشكل أهميتها النسبية 5.31% من سلة المستهلك، حيث ارتفعت أسعار السجائر بنسبة 7.29%.

حركة متوسطات أسعار المستهلك في فلسطين لبعض السلع المهمة خلال العام 2023 مقارنة بالعام 2022 Annual Average Consumer Prices for Selected Commodities in Palestine for 2023 compared with 2022

Prices in NIS

الأسعار بالشيكل الإسرائيلي الجديد

Item Description	متوسط السعر خلال العام 2023 Average price 2023	متوسط السعر خلال العام 2022 Average price 2022	السلعة
Increased			ارتفعت
Orange/1kg	4	3	البرتقال/ 1 كغم
Corn oil/can/3 liter	32	31	زيت الذرة/ 3 لترات
Egg/2kg	21	16	البيض/ 2 كغم
Potato/1kg	4	3	البطاطا/ 1 كغم
Bread – kmaj/1kg	4.65	4.37	خبز كماج/ 1 كغم
white flour/50kg	148	143	طحين أبيض/ 50 كغم
Fresh chicken/1kg	17	16	الدجاج / 1 كغم
Short grain rice/25kg	157	138	أرز حبة قصيرة/ 25 كغم
Fresh goat meat/1kg	86	84	لحم الغنم/ 1 كغم
Excellent gasoline 95/1 liter	7.10	6.67	بنزين 95/ 1 لتر
Diesel/1 liter	6.30	5.99	ديزل/ 1 لتر
Propane tank – filling/tank 12kg	88	75	أسطوانة غاز/ 12 كغم
Fine white sugar/10kg	39	31	السكر/ 10 كغم
Marlboro/20cigarettes	30	29	سجائر مارلبورو/ 20 سيجارة
Winston/20cigarettes	25	24	سجائر ونستون/ 20 سيجارة
Decreased			انخفضت
Dry garlic/1kg	13	15	الثوم الجاف/ 1 كغم

الرقم القياسي لأسعار المنتج

سجل الرقم القياسي العام لأسعار المنتج في فلسطين ارتفاعاً حاداً نسبته 5.48% خلال العام 2023 مقارنة مع العام السابق، حيث بلغ الرقم القياسي العام لأسعار المنتج 111.09 خلال العام 2023 (سنة الأساس 2019 = 100).

ويعود السبب الرئيسي لهذا الارتفاع الحاد، إلى ارتفاع أسعار السلع ضمن الأنشطة الرئيسية الآتية: نشاط الزراعة والحراجة وصيد الأسماك بنسبة 15.75%، نشاط إمدادات الكهرباء والغاز والبخار وتكييف الهواء بنسبة 8.40%، نشاط التعدين واستغلال المحاجر بنسبة 2.59%، أنشطة الصناعات التحويلية بنسبة 0.51%، بينما انخفضت أسعار السلع ضمن نشاط إمدادات المياه وأنشطة الصرف الصحي وإدارة النفايات ومعالجتها بمقدار 0.37% خلال العام 2023 مقارنة بالعام السابق. سجلت أسعار المنتج للسلع المنتجة والمستهلكة محلياً ارتفاعاً حاداً نسبته 6.04%، كما سجلت أسعار المنتج للسلع المنتجة محلياً والمصدرة للخارج ارتفاعاً نسبته 0.38% خلال العام 2023 مقارنة بالعام السابق.

نسب التغير السنوية لأسعار المنتج في فلسطين للسنوات 2011-2023

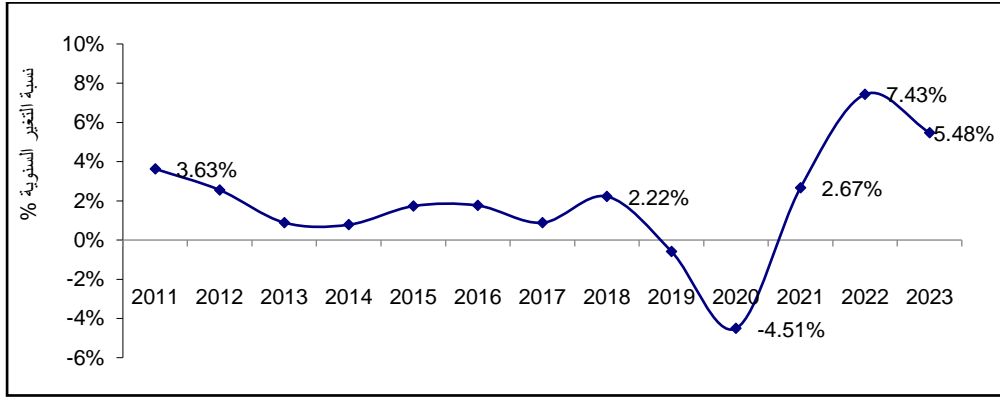

الاتجاه العام لحركة الأرقام القياسية لأسعار المنتج في فلسطين للأشهر: كانون الثاني-كانون الأول 2023 (سنة الأساس 2019 = 100)

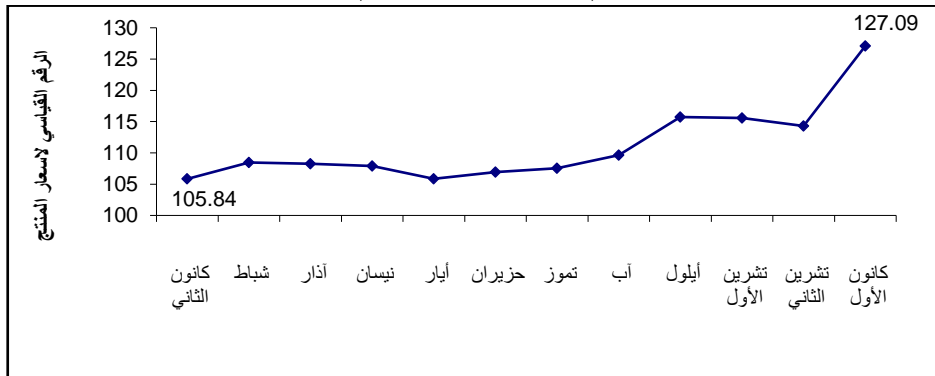

الرقم القياسي لأسعار الجملة

سجل الرقم القياسي العام لأسعار الجملة في فلسطين ارتفاعاً حاداً نسبته 3.22% خلال العام 2023 مقارنة بالعام 2022، بواقع 7.30% للملح المنتج والمستهلكة محلياً، وبنسبة 1.77% للملح المستوردة.

ويرجع السبب الرئيسي لهذا الارتفاع إلى ارتفاع أسعار السلع ضمن قسم تجارة الجملة عدا المركبات ذات المحركات والدراجات النارية بنسبة 3.15%، الذي يشكل ما نسبته 89% من تجارة الجملة، كما سجل قسم تجارة الجملة والمفرد "التجزئة" وإصلاح المركبات ذات المحركات والدراجات النارية ارتفاعاً نسبته 3.84%، الذي يشكل ما نسبته 11% من تجارة الجملة.

نسب التغير السنوية لأسعار الجملة في فلسطين للسنوات 2011-2023

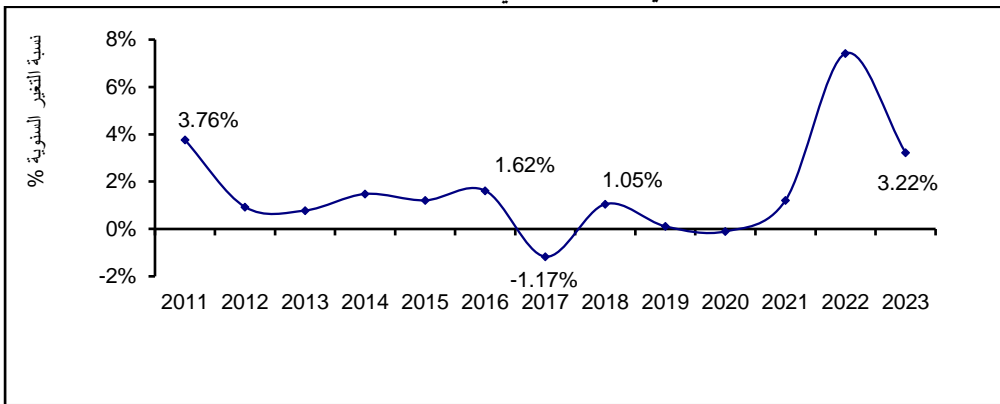

الاتجاه العام لحركة الأرقام القياسية لأسعار الجملة في فلسطين للأربع: الربع الرابع 2020-الربع الرابع 2023

(سنة الأساس 2021 = 100)

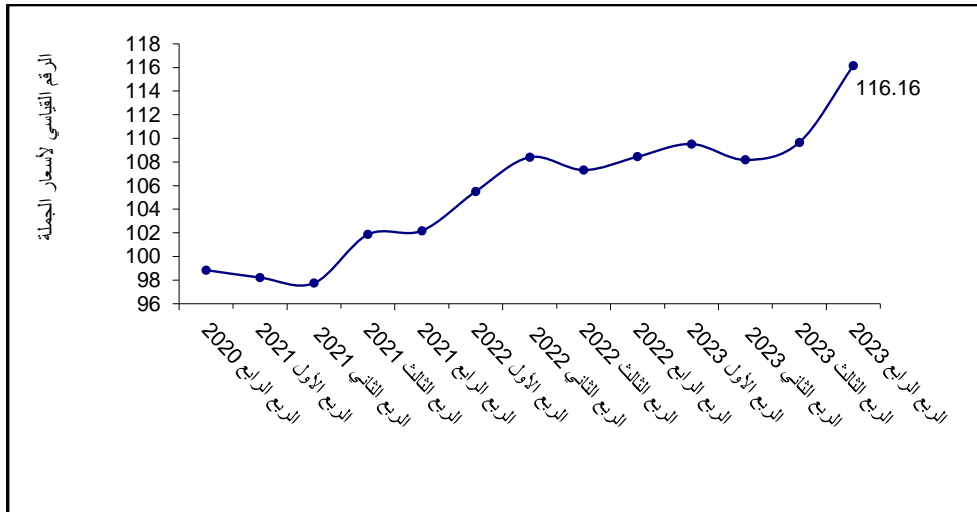

الرقم القياسي لكميات الإنتاج الصناعي

سجل الرقم القياسي لكميات الإنتاج الصناعي انخفاضاً حاداً مقداره 8.01% خلال العام 2023 مقارنة بالعام 2022، حيث بلغ الرقم القياسي العام لكميات الإنتاج الصناعي 99.81 خلال العام 2023 مقارنة بـ 108.50 خلال العام 2022 (سنة الأساس 2019 = 100).

على مستوى الأنشطة الرئيسية المكونة للمؤشر، سجلت أنشطة إمدادات المياه وأنشطة الصرف الصحي وإدارة النفايات ومعالجتها انخفاضاً حاداً مقداره 16.29%، وأنشطة الصناعات التحويلية انخفاضاً حاداً مقداره 8.91%، في حين سجلت أنشطة التعدين واستغلال المحاجر ارتفاعاً نسبته 3.74%، وأنشطة إمدادات الكهرباء والغاز والبخار وتكييف الهواء ارتفاعاً نسبته 0.48%.

نسب التغير السنوية لكميات الإنتاج الصناعي في فلسطين للسنوات 2012-2023

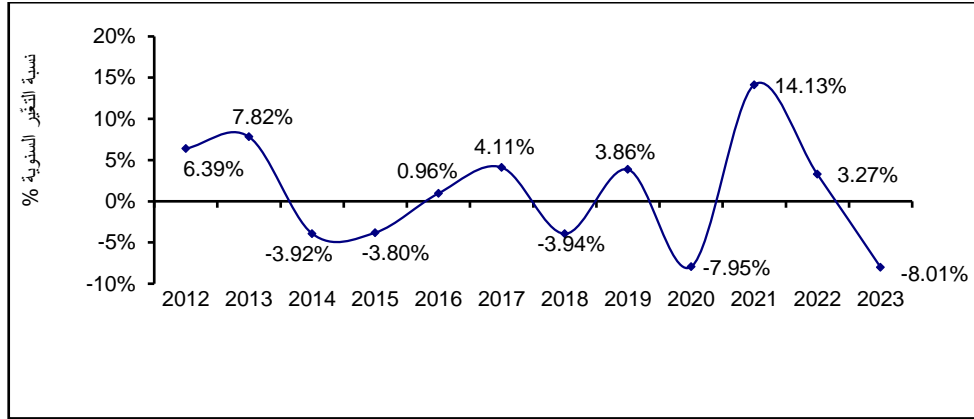

الاتجاه العام لحركة الأرقام القياسية لكميات الإنتاج الصناعي في فلسطين للفترة: كانون الثاني-كانون الأول 2023 (سنة الأساس 2019 = 100)

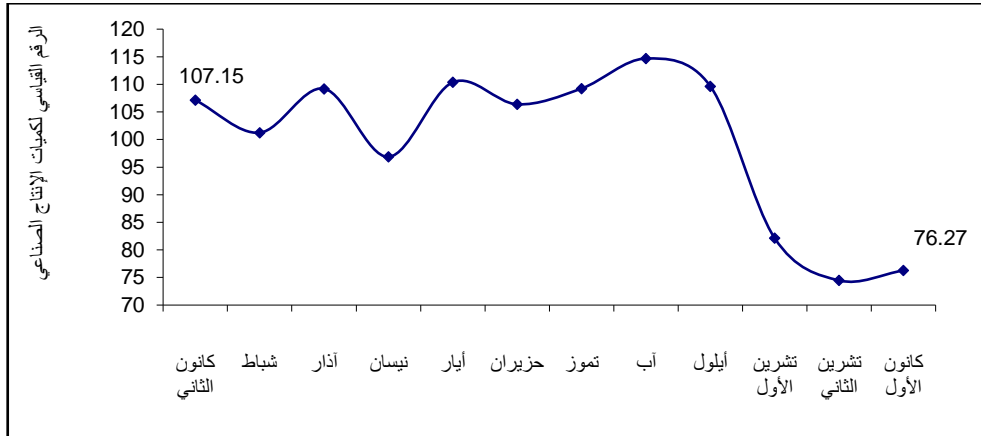

الفصل الثاني

إحصاءات الأعمال

1.2 الإنشاءات

بلغ عدد العاملين في أنشطة الإنشاءات-القطاع المنظم للعام 2023 في الضفة الغربية 3,979 عاملاً، وبلغ حجم الإنتاج المتوقع من أنشطة الإنشاءات 166.6 مليون دولار، وبلغ حجم الاستهلاك الوسيط 80.5 مليون دولار، كما بلغ حجم القيمة المضافة التي حققتها تلك الأنشطة 86.1 مليون دولار.

عدد العاملين في أنشطة مقاولي الإنشاءات-القطاع المنظم في فلسطين، 2019-2023

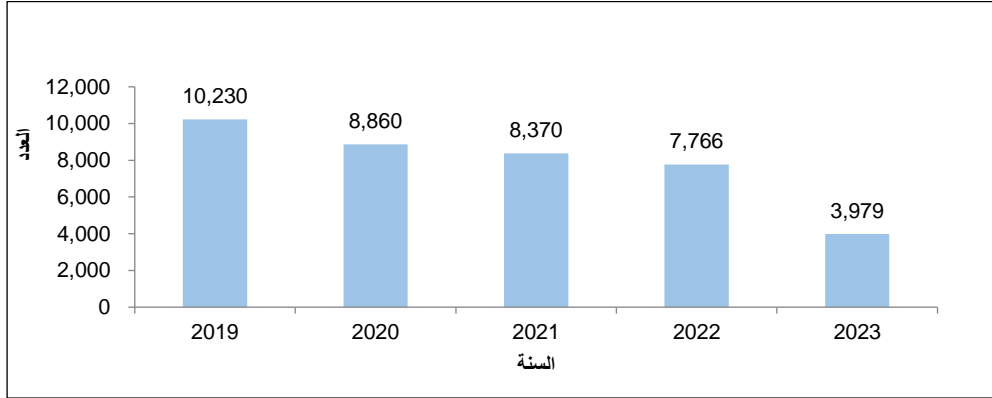

*البيانات للعام 2023 تشمل الضفة الغربية.

أهم المؤشرات الاقتصادية لأنشطة مقاولي الإنشاءات في فلسطين*، 2019-2023

Main Economic Indicators for Construction Contractors Activities in Palestine*, 2019 - 2023

Value in 1000 USD

القيمة بالآلاف دولار أمريكي

Indicator	السنة					المؤشر
	2023	2022	2021	2020	2019	
No. of Employed Persons	3,979	7,766	8,370	8,860	10,230	عدد العاملين
Compensation of Employees	35,204.9	47,305.0	56,894.8	59,019.6	83,455.8	تعويضات العاملين
Output	166,621.5	201,737.8	181,894.9	221,028.2	500,302.8	الإنتاج
Intermediate Consumption	80,537.5	94,552.6	86,894.8	112,282.2	284,942.8	الاستهلاك الوسيط
Value Added	86,084.0	107,185.2	95,000.1	108,746.0	215,360.0	القيمة المضافة

* البيانات لا تشمل ذلك الجزء من محافظة القدس الذي ضمته إسرائيل إليها عنوة بُعيد احتلالها الضفة الغربية العام 1967.

* Data of 2023 include the West Bank.

*البيانات للعام 2023 تشمل الضفة الغربية.

رخص الأبنية

بلغ عدد رخص الأبنية الصادرة العام 2023 في فلسطين 9,657 رخصة بمساحة إجمالية بلغت 4,498 ألف متر مربع، حيث انخفض عدد رخص الأبنية الصادرة في فلسطين للعام 2023 بنسبة 15% مقارنة بالعام 2022، وسجل عدد الوحدات السكنية الجديدة انخفاضاً بنسبة 15% خلال العام 2023 مقارنة بالعام 2022.

رخص الأبنية الصادرة في فلسطين * للفترة 2018-2023

Building Licenses Issued in Palestine* for the Period 2018-2023

Year	الوحدات السكنية المرخصة Licensed Dwellings				مجموع المساحات المرخصة (ألف م ²) Licensed Area (1000 m ²)	عدد الرخص الصادرة** Number of Licenses**		السنة
	وحدات قائمة Existing Dwellings		وحدات جديدة New Dwellings			أبنية جديدة New Buildings	المجموع Total	
	مساحة (ألف م ²) Area (1000 m ²)	عدد No.	مساحة (ألف م ²) Area (1000 m ²)	عدد No.				
2018	713.9	4,614	2,452.1	14,945	4,439.4	6,059	9,898	2018
2019	612.8	3,956	2,464.5	15,331	4,287.2	6,461	9,717	2019
2020	492.2	3,100	1,990.4	12,318	3,359.7	5,515	8,134	2020
2021	840.8	5,323	2,688.5	16,220	4,930.0	6,663	10,928	2021
2022	832.1	5,182	3,053.8	18,062	5,506.1	6,855	11,350	2022
2023	673.9	4,134	2,549.0	15,264	4,498.2	5,857	9,657	2023

* البيانات لا تشمل ذلك الجزء من محافظة القدس الذي ضمته إسرائيل إليها عنوة بعيد احتلالها الضفة الغربية العام 1967.

** Excluding boundary walls licenses.

** لا تشمل رخص الأسوار.

2.2 القطاع الصناعي

بلغ عدد العاملين في أنشطة الصناعة للعام 2023 في الضفة الغربية 74,978 عاملاً، وبلغ حجم الإنتاج المتحقق من أنشطة الصناعة 4,281.3 مليون دولار، وبلغ حجم الاستهلاك الوسيط 2,287.4 مليون دولار وبلغ حجم القيمة المضافة التي حققتها تلك الأنشطة 1,993.9 مليون دولار.

عدد العاملين في أنشطة الصناعة في فلسطين، 2019-2023

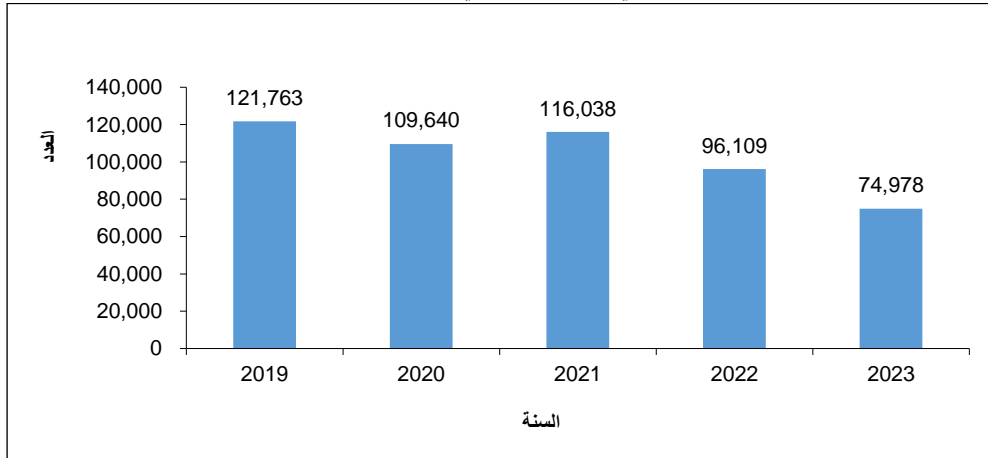

*البيانات للعام 2023 تشمل الضفة الغربية.

أهم المؤشرات الاقتصادية لأنشطة الصناعة في فلسطين*، 2019-2023
Main Economic Indicators for Industrial Activities in Palestine*, 2019-2023

Value in 1000 USD

القيمة بالآلاف دولار أمريكي

Indicator	Year					المؤشر
	2023	2022	2021	2020	2019	
No. of Employed Persons	74,978	96,109	116,038	109,640	121,763	عدد العاملين
Compensation of Employees	573,529.0	678,209.6	798,241.9	702,020.7	723,390.6	تعويضات العاملين
Output	4,281,273.3	5,105,526.5	4,989,380.2	4,459,595.0	5,144,933.5	الإنتاج
Intermediate Consumption	2,287,363.8	2,675,146.9	2,581,545.5	2,282,291.1	2,866,146.0	الاستهلاك الوسيط
Value Added	1,993,909.5	2,430,379.4	2,407,834.7	2,177,303.9	2,278,787.5	القيمة المضافة

* البيانات لا تشمل ذلك الجزء من محافظة القدس الذي ضمته إسرائيل إليها عنوة بُعيد احتلالها الضفة الغربية العام 1967.

* Data of 2023 includes the West Bank.

* البيانات للعام 2023 تشمل الضفة الغربية.

3.2 النقل

بلغ عدد العاملين في أنشطة النقل والتخزين للعام 2023 في الضفة الغربية 5,031 عاملاً، وبلغ حجم الإنتاج المتحقق من أنشطة النقل والتخزين 109.7 مليون دولار، وبلغ حجم الاستهلاك الوسيط 32.1 مليون دولار، وبلغ حجم القيمة المضافة التي حققتها تلك الأنشطة 77.6 مليون دولار.

المركبات المرخصة

بلغ عدد المركبات المرخصة نهاية العام 2023 في الضفة الغربية 335,269 مركبة، حيث كانت النسبة الأعلى من المركبات المرخصة هي للسيارات الخاصة، حيث بلغت نسبتها 86.1% من مجموع المركبات المرخصة، تليها الشاحنات والسيارات التجارية، حيث بلغت 8.0%، تليها سيارات الأجرة (التاكسي) بنسبة 2.8%، بينما شكلت باقي المركبات ما نسبته 3.1%.

المركبات المسجلة للمرة الأولى

بلغ عدد المركبات المسجلة للمرة الأولى نهاية العام 2023 في الضفة الغربية 29,286 مركبة، حيث كانت النسبة الأعلى من المركبات المسجلة هي للسيارات الخاصة، حيث بلغت نسبتها 84.1% من مجموع المركبات المسجلة، تليها الشاحنات والسيارات التجارية، حيث بلغت 6.8%، تليها سيارات الأجرة (التاكسي) بنسبة 2.5%، بينما شكلت باقي المركبات ما نسبته 6.6%.

أهم المؤشرات الاقتصادية لأنشطة النقل والتخزين في فلسطين*، 2019-2023

Main Economic Indicators for Transport and Storage Activities in Palestine*, 2019-2023

Value in 1000 USD

القيمة بالآلاف دولار أمريكي

Indicator	السنة					المؤشر
	2023	2022	2021	2020	2019	
No. of Employed Persons	5,031	7,757	7,577	6,740	8,395	عدد العاملين
Compensation of Employees	37,355.0	41,167.8	42,353.7	37,244.6	51,023.4	تعويضات العاملين
Output	109,728.4	142,363.9	119,529.1	110,767.6	223,197.2	الإنتاج
Intermediate Consumption	32,054.4	48,075.7	36,587.9	32,820.8	84,749.6	الاستهلاك الوسيط
Value Added	77,674.0	94,288.2	82,941.3	77,946.8	138,447.6	القيمة المضافة

* Data excluded those parts of Jerusalem which were annexed by Israeli Occupation in 1967.

* البيانات لا تشمل تلك الجزء من محافظة القدس الذي ضمته إسرائيل إليها عنوة بعيد احتلالها الضفة الغربية العام 1967.

* Data of 2023 includes the West Bank.

* البيانات للعام 2023 تشمل الضفة الغربية.

عدد المركبات المرخصة في الضفة الغربية* حسب المحافظة ونوع المركبة، 2023
Licensed Road Vehicles in the West Bank* by Governorate and Type of Vehicle, 2023

Governorate	مركبات اخرى Other Vehicles	شاحنات وسيارات تجارية Trucks and Commercial Cars	جرارات Road Tractors	جرارات زراعية Agricultural Tractors	مقطورات ونصف Trailers and Semi Trailers	باصات عامة Public Buses	باصات خاصة Private Buses	دراجات تارية ودراجات تارية صغيرة Motorcycles and Moped	سيارات اجرة تاكسي* Taxis	سيارات خاصة Private Cars	المجموع Total	المحافظة
West Bank*	479	26,928	25	2,076	4,562	751	1,425	1,170	9,334	288,519	335,269	الضفة الغربية*
Jenin	12	3,936	3	612	1,126	119	157	66	1,048	31,546	38,625	جنين
Tubas & Northern Valleys	2	209	2	81	18	21	31	8	88	2,085	2,545	طوبس والاعزاز
Tulkarm	9	1,103	4	100	102	29	118	30	1,066	19,281	21,842	الشمالية
Nablus	30	2,431	2	269	1,327	80	238	232	1,879	37,783	44,271	نابلس
Qalqilya	2	1,024	1	58	46	9	46	54	385	5,626	7,251	قلقية
Salfit	6	158	1	7	14	5	36	15	80	2,695	3,017	سلفيت
Ramallah & Al Bireh	386	9,694	3	236	1,509	190	348	552	2,474	116,057	131,449	رام الله والبيرة
Jericho & Al Aghwar	2	329	1	116	32	62	24	124	134	2,323	3,147	أريحا والاعزاز
Jerusalem*	0	181	0	1	10	15	40	6	38	1,156	1,447	القدس*
Bethlehem	6	1,517	2	50	38	47	87	46	706	24,503	27,002	بيت لحم
Hebron	20	6,309	6	485	331	174	296	34	1,436	45,375	54,466	الخليل
Unclassified	4	37	0	61	9	0	4	3	0	89	207	غير مصنف

*Data excluded those parts of Jerusalem which were annexed by Israeli Occupation in 1967.

* البيانات لا تشمل تلك الجزء من محافظة القدس التي ضمتها إسرائيل عقب احتلالها الضفة الغربية العام 1967.

عدد المركبات المسجلة لأول مرة في الضفة الغربية* حسب نوع المركبة، 2023

Number of New Registered Road Vehicles in the West Bank * by Type of Vehicle, 2023

Type of Vehicle	الضفة الغربية* West Bank*	نوع المركبة
Total	29,286	المجموع
Private Cars	24,615	سيارات خاصة
Taxis	724	سيارات أجرة (تاكسي)
Motorcycles and Moped	372	دراجات نارية ودراجات نارية صغيرة
Buses (Public/ Private)	332	باصات (عمومية/خصوصية)
Trailers and Semi-Trailers	1,102	مقطورات ونصف مقطورات
Agricultural Tractors	96	جرارات زراعية
Road Tractors	1	جرارات
Trucks and Commercial Cars	1,988	شاحنات وسيارات تجارية
Other Vehicles	56	مركبات أخرى

* البيانات لا تشمل ذلك الجزء من محافظة القدس الذي ضمته إسرائيل إليها عنوة بعد احتلالها الضفة الغربية العام 1967.

أهم المؤشرات الاقتصادية لأنشطة النقل - القطاع خارج المنشآت، 2015-2019

Main Economic Indicators for Transport – Outside Establishments Sector, 2015-2019

Value in 1000 USD

القيمة بالآلاف دولار أمريكي

Indicator	السنة					المؤشر
	2019	2018	2017	2016	2015	
Number of Vehicles	10,979	11,294	11,726	11,956	10,848	عدد المركبات
Number of Employed Persons	11,587	12,661	12,368	12,656	11,245	عدد العاملين
Compensation of Employees	40,546.6	35,955.6	36,016.6	33,458.5	19,973.0	تعويضات العاملين
Output	268,384.7	280,663.7	299,070.5	287,617.1	274,968.2	الإنتاج
Intermediate Consumption	123,448.8	128,752.4	139,220.0	138,218.3	146,685.8	الاستهلاك الوسيط
Value Added	144,935.9	151,911.3	159,850.5	149,398.8	128,282.4	القيمة المضافة

4.2 الاتصالات وتكنولوجيا المعلومات

بلغ عدد العاملين في أنشطة الاتصالات والمعلومات للعام 2023 في الضفة الغربية 6,887 عاملاً، وبلغ حجم الإنتاج المتحقق من أنشطة الاتصالات والمعلومات 511.8 مليون دولار، وبلغ حجم الاستهلاك الوسيط 90.4 مليون دولار، كما بلغ حجم القيمة المضافة التي حققتها تلك الأنشطة 421.4 مليون دولار.

عدد خطوط الهاتف الرئيسية وأعداد المشتركين في الهاتف الخليوي الفلسطيني حسب المنطقة، 2020-2023
Number of Main Telephone Lines and Number of Palestinian Cellular Phone Subscribers by Region, 2020-2023

Indicator / Year	المنطقة			المؤشر/ السنة
	قطاع غزة Gaza Strip	الضفة الغربية* *West Bank	فلسطين* Palestine *	
Number of Main Telephone Lines				عدد خطوط الهاتف الرئيسية
2020	117,344	348,939	466,283	2020
2021	120,816	365,014	485,830	2021
2022	122,371	335,335	457,706	2022
2023	125,853	257,800	383,653	2023
Number of Palestinian Cellular phone Subscribers				أعداد المشتركين في الهاتف الخليوي الفلسطيني
2020	4,312,400	2020
2021	4,362,778	2021
2022	4,410,000	2022
2023	4,441,000	2023

* البيانات لا تشمل ذلك الجزء من محافظة القدس الذي ضمته إسرائيل إليها عنوةً بُعيد احتلالها الضفة الغربية العام 1967.

أهم المؤشرات الاقتصادية لأنشطة المعلومات والاتصالات في فلسطين*، 2019-2023

Main Economic Indicators for Information and Communication Activities in Palestine*, 2019-2023

Value in 1000 USD

القيمة بالآلاف دولار أمريكي

Indicator	السنة					المؤشر
	2023	2022	2021	2020	2019	
No. of Employed Persons	6,887	9,558	9,472	8,736	8,782	عدد العاملين
Compensation of Employees	123,110.3	158,103.5	143,405.5	135,985.0	137,902.3	تعويضات العاملين
Output	511,877.7	592,975.3	498,903.0	473,302.8	666,174.5	الإنتاج
Intermediate Consumption	90,436.0	128,122.5	115,449.8	114,976.3	134,240.0	الاستهلاك الوسيط
Value Added	421,441.7	464,852.9	383,453.2	358,326.5	531,934.5	القيمة المضافة

* البيانات لا تشمل ذلك الجزء من محافظة القدس الذي ضمته إسرائيل إليها عنوةً بُعيد احتلالها الضفة الغربية العام 1967.

* Data of 2023 includes the West Bank.

* البيانات للعام 2023 تشمل الضفة الغربية.

5.2 الخدمات

بلغ عدد العاملين في أنشطة الخدمات للعام 2023 في الضفة الغربية 102,130 عاملاً، وبلغ حجم الإنتاج المتوقع من أنشطة الخدمات 2,158.2 مليون دولار أمريكي، وبلغ حجم الاستهلاك الوسيط 490.7 مليون دولار، وبلغ حجم القيمة المضافة التي حققتها تلك الأنشطة 1,667.5 مليون دولار.

أهم المؤشرات الاقتصادية لأنشطة الخدمات، 2019-2023

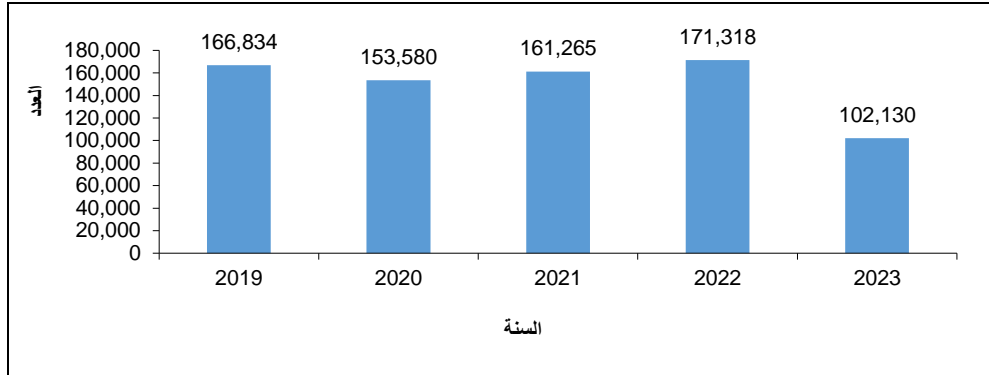

-: البيانات لا تشمل ذلك الجزء من محافظة القدس الذي ضمته إسرائيل إليها عنوةً بُعيد احتلالها الضفة الغربية العام 1967.
* البيانات للعام 2023 تشمل الضفة الغربية.

أهم المؤشرات الاقتصادية لأنشطة الخدمات في فلسطين، 2019 - 2023

Main Economic Indicators for Services Activities in Palestine, 2019-2023

Value in 1000 USD

القيمة بالآلاف دولار أمريكي

Indicator	السنة					المؤشر
	2023	2022	2021	2020	2019	
No. of Employed Persons	102,130	171,318	161,265	153,580	166,834	عدد العاملين
Compensation of Employees	591,827.6	739,610.3	693,506.4	621,141.2	804,754.0	تعويضات العاملين
Output	2,158,213.2	3,164,646.1	2,988,777.7	2,747,584.0	2,846,975.5	الإنتاج
Intermediate Consumption	490,675.6	758,294.3	695,098.4	645,521.9	732,856.9	الاستهلاك الوسيط
Value Added	1,667,537.6	2,406,351.8	2,293,679.2	2,102,062.0	2,114,118.6	القيمة المضافة

*Data excluded those parts of Jerusalem which were annexed by Israeli Occupation in 1967.

* البيانات لا تشمل ذلك الجزء من محافظة القدس الذي ضمته إسرائيل إليها عنوةً بُعيد احتلالها الضفة الغربية العام 1967.

* Data of 2023 includes the West Bank.

* البيانات للعام 2023 تشمل الضفة الغربية.

6.2 المالية والتأمين

بلغ عدد العاملين في أنشطة المالية والتأمين للعام 2023 في الضفة الغربية 17,213 عاملاً، وبلغ حجم الإنتاج المتحقق من أنشطة المالية والتأمين 1,207.6 مليون دولار أمريكي، وبلغ حجم الاستهلاك الوسيط 315.0 مليون دولار أمريكي، بينما بلغ حجم القيمة المضافة التي حققتها تلك الأنشطة 892.6 مليون دولار أمريكي.

أهم المؤشرات الاقتصادية لأنشطة المالية والتأمين في فلسطين*، 2019-2023
Main Economic Indicators for Finance and Insurance Activities
in Palestine*, 2019- 2023

Value in 1000 USD

القيمة بالآلاف دولار أمريكي

Indicator	السنة					المؤشر
	2023	2022	2021	2020	2019	
No. of Employed Persons	17,213	16,097	14,856	13,949	14,685	عدد العاملين
Compensation of Employees	410,291.5	374,051.4	342,429.0	331,754.9	347,016.0	تعويضات العاملين
Output	1,207,587.6	1,132,290.7	1,059,583.3	1,000,389.4	1,004,320.3	الإنتاج
Intermediate Consumption	315,011.0	341,365.6	308,001.7	284,400.2	288,877.4	الاستهلاك الوسيط
Value Added	892,576.6	790,925.0	751,581.6	715,989.2	715,442.9	القيمة المضافة

*Data excluded those parts of Jerusalem, which were annexed by Israeli Occupation in 1967.

* البيانات لا تشمل ذلك الجزء من محافظة القدس الذي ضمته إسرائيل إليها
عندة بعيد احتلالها الضفة الغربية العام 1967.

* Data of 2023 includes the West Bank.

* البيانات للعام 2023 تشمل الضفة الغربية.

7.2 التجارة الداخلية

بلغ عدد العاملين في أنشطة التجارة الداخلية للعام 2023 في الضفة الغربية 115,281 عاملاً، وبلغ حجم الإنتاج المتحقق من أنشطة التجارة الداخلية 3,933.4 مليون دولار، وبلغ حجم الاستهلاك الوسيط 674.8 مليون دولار، وبلغ حجم القيمة المضافة التي حققتها تلك الأنشطة 3,258.6 مليون دولار.

أهم المؤشرات الاقتصادية لأنشطة التجارة الداخلية في فلسطين*، 2019-2023
Main Economic Indicators for Internal Trade Activities in Palestine*, 2019 -2023

Value in 1000 USD

القيمة بالآلاف دولار أمريكي

Indicator	السنة					المؤشر
	2023	2022	2021	2020	2019	
No. of Employed Persons	115,281	213,754	206,685	203,677	219,053	عدد العاملين
Compensation of Employees	485,069.7	608,682.2	666,508.2	664,014.1	681,734.4	تعويضات العاملين
Output	3,933,486.9	5,066,239.4	4,546,940.6	4,111,033.2	5,224,792.2	الإنتاج
Intermediate Consumption	674,841.1	949,675.7	806,288.6	760,048.9	920,745.0	الاستهلاك الوسيط
Value Added	3,258,645.8	4,116,563.7	3,740,652.0	3,350,984.3	4,304,047.2	القيمة المضافة

* Data excluded those parts of Jerusalem, which were annexed by Israeli Occupation in 1967.

* البيانات لا تشمل ذلك الجزء من محافظة القدس الذي ضمته إسرائيل إليها عندة بعيد احتلالها
الضفة الغربية العام 1967.

* Data of 2023 includes the West Bank.

* البيانات للعام 2023 تشمل الضفة الغربية.

الفصل الثالث

القِطَاعُ الخَارِجِيّ

1.3 التجارة الخارجية المرصودة

الواردات من السلع

بلغ إجمالي الواردات السلعية المرصودة 8,270.5 مليون دولار أمريكي في العام 2023، حيث انخفضت بنسبة 9% مقارنة مع العام 2022.

الصادرات من السلع

شهدت الصادرات السلعية الفلسطينية المرصودة انخفاضاً طفيفاً نسبته 0.2% مقارنة مع العام 2022 لتصل إلى 1,521.4 مليون دولار أمريكي في العام 2023.

الميزان التجاري

انخفض العجز في الميزان التجاري السلعي العام 2023 بنسبة 11% مقارنة مع العام 2022، ووصل إلى 6,749.1 مليون دولار أمريكي.

قيمة الواردات والصادرات السلعية المرصودة وصافي الميزان التجاري في فلسطين*، 2023 - 2022
Value of Registered Imports, Exports of Goods and Net Trade Balance in Palestine*,
2022-2023

Value in 1000 USD

القيمة بالآلاف دولار أمريكي

Indicators	2023	2022	المؤشر
Imports	8,270,535	9,088,634	الواردات
Exports	1,521,388	1,525,160	الصادرات
Net Trade Balance	-6,749,147	-7,563,474	صافي الميزان التجاري

*: البيانات لا تشمل ذلك الجزء من محافظة القدس الذي ضمته إسرائيل إليها عنوة بُعيد احتلالها الضفة الغربية العام 1967.

الواردات حسب المنطقة والمحافظه

بلغ إجمالي الواردات المرصودة إلى الضفة الغربية 7,413.6 مليون دولار أمريكي في العام 2023، حيث انخفضت بنسبة 6% مقارنة مع العام 2022، كما سجلت الواردات المرصودة إلى قطاع غزة انخفاضاً نسبته 31% مقارنة مع العام 2022، حيث وصلت قيمتها إلى 856.9 مليون دولار أمريكي.

قيمة الواردات الفلسطينية السلعية المرصودة حسب المحافظة، 2022-2023

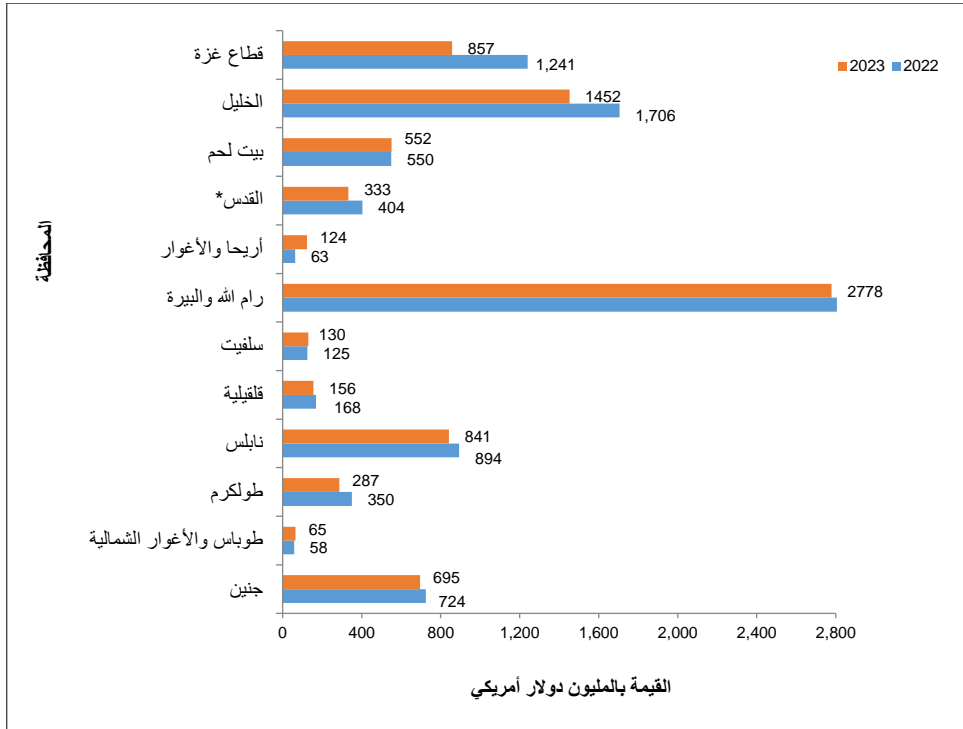

*: البيانات لا تشمل ذلك الجزء من محافظة القدس الذي ضمته إسرائيل إليها عنوة بُعيد احتلالها الضفة الغربية العام 1967.

الصادرات حسب المنطقة والمحافظة

بلغ إجمالي الصادرات المرصودة من الضفة الغربية المرصودة 1,496.9 مليون دولار أمريكي في العام 2023، حيث انخفضت انخفاضاً طفيفاً نسبته 0.3% مقارنة مع العام 2022، كما سجلت الصادرات المرصودة من قطاع غزة انخفاضاً نسبته 25% مقارنة مع العام 2022، حيث وصلت قيمتها إلى 24.5 مليون دولار أمريكي.

قيمة الصادرات الفلسطينية السلعية المرصودة حسب المحافظة، 2023-2022

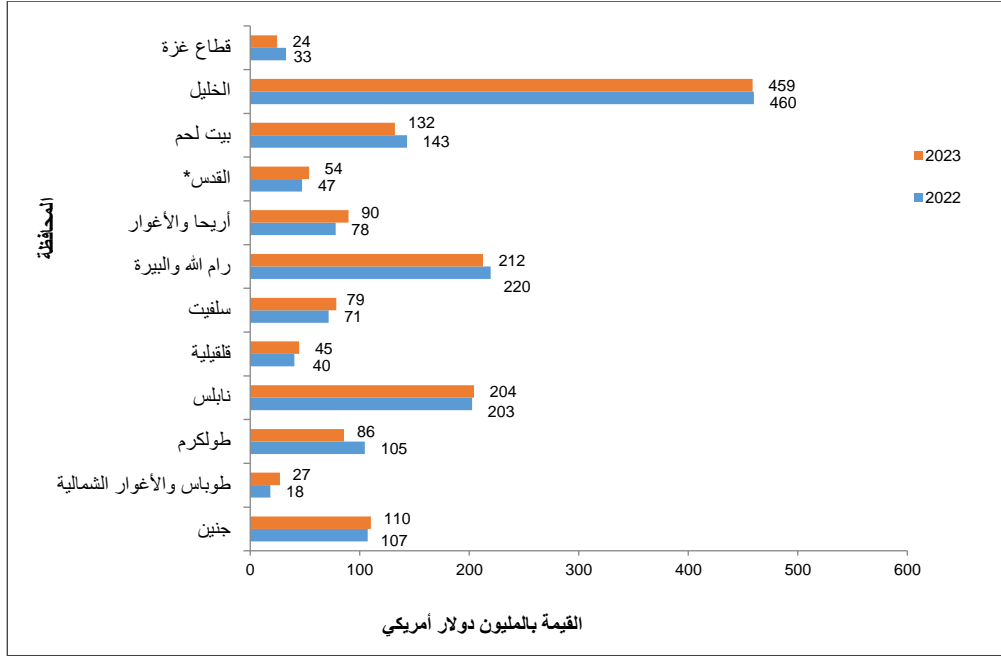

*: البيانات لا تشمل ذلك الجزء من محافظة القدس الذي ضمته إسرائيل إليها عنوة بُعيد احتلالها الضفة الغربية العام 1967.

الواردات والصادرات مع إسرائيل

بلغ إجمالي الواردات السلعية من إسرائيل 4,436.9 مليون دولار أمريكي في العام 2023 وشكلت الواردات السلعية من إسرائيل 54% من إجمالي قيمة الواردات السلعية للعام 2023، أما إجمالي الصادرات السلعية إلى إسرائيل فقد بلغ 1,277.6 مليون دولار أمريكي، وشكلت الصادرات السلعية إلى إسرائيل 84% من إجمالي قيمة الصادرات السلعية للعام 2023.

2.3 ميزان المدفوعات

الحساب الجاري

حقق هذا الحساب (سلع، خدمات، دخل، تحويلات جارية) عجزاً بلغ مقداره 2,897 مليون دولار أمريكي في العام 2023، بزيادة بلغت نسبتها 42% مقارنة مع العام 2022، الذي سجل عجزاً مقداره 2,036 مليون دولار أمريكي.

سجل الميزان التجاري السلعي عجزاً مقداره 7,113 مليون دولار أمريكي في العام 2023، بنسبة انخفاض بلغت 6% عن العجز العام 2022. يذكر أن عجز الميزان التجاري السلعي مع إسرائيل كان السبب الرئيس في هذا العجز.

سجل ميزان الخدمات عجزاً مقداره 1,112 مليون دولار أمريكي، مقارنة بـ 1,187 مليون دولار أمريكي قيمة العجز العام 2022، ويعزى انخفاض عجز ميزان الخدمات إلى انخفاض قيمة واردات خدمات السفر والنقل.

حساب الدخل

سجل هذا الحساب فائضاً مقداره 3,238 مليون دولار أمريكي في العام 2023 بانخفاض نسبته 28% عن العام 2022. وقد كانت تعويضات العاملين في إسرائيل السبب الرئيس في انخفاض هذا الفائض، إذ بلغت 3,040 مليون دولار أمريكي بانخفاض نسبته 30% عن العام 2022، فيما بلغ دخل الاستثمار من الخارج 273 مليون دولار أمريكي بارتفاع نسبته 7% عن العام 2022.

ميزان التحويلات الجارية

حقق ميزان التحويلات الجارية (بدون مقابل) فائضاً بلغت قيمته 2,090 مليون دولار أمريكي في العام 2023 بانخفاض نسبته 3% عن العام 2022، نتج بشكل رئيس عن انخفاض التحويلات الجارية للقطاع الخاص، وقد شكلت تحويلات الدول المانحة 16% من إجمالي التحويلات الجارية من الخارج (التدفقات الداخلة إلى فلسطين). وقد توزع إجمالي التحويلات الجارية المقبوضة من الخارج، على القطاع الحكومي بما نسبته 17%، والقطاعات الأخرى (القطاع الخاص، والقطاع الأسري، والمنظمات غير الحكومية) بما نسبته 83%.

الحساب الرأسمالي والمالي

سجل هذا الحساب فائضاً بلغ مقداره 2,095 مليون دولار أمريكي. ويعزى هذا الفائض إلى الفائض المتحقق في الحساب المالي، حيث بلغ 1,691 مليون دولار أمريكي نتج، بشكل رئيسي، عن الفائض في بند العملة والودائع في الاستثمارات الأجنبية الأخرى، بينما حقق الحساب الرأسمالي فائضاً بلغ مقداره 404 ملايين دولار أمريكي.

ميزان المدفوعات في فلسطين¹ للعامين 2022، 2023Balance of Payments in Palestine¹ for the Years 2022, 2023

(Value in million USD)

(القيمة بالمليون دولار أمريكي)

Indicator	2023	2022	المؤشر
Current account (net)	-2897	-2036	الحساب الجاري (صافي)
Goods (net)	-7113	-7537	السلع (صافي)
Exports (fob)	2531	2621	الصادرات (فوب)
Imports (fob)	9644	10158	الواردات (فوب)
Services (net)	-1112	-1187	الخدمات (صافي)
Exports	882	913	الصادرات
Transportation services	11	11.4	خدمات النقل
Travel services	654	677	خدمات السفر
Communications services	16	17	خدمات الاتصالات
Insurance services	0	0.1	خدمات التأمين
Other business services	12	12	خدمات الأعمال الأخرى
Government services	22	23	الخدمات الحكومية
Others ²	167	173	أخرى ²
Imports	1994	2099	الواردات
Transportation services	337	355	خدمات النقل
Travel services	1388	1461	خدمات السفر
Communication services	4	4.2	خدمات الاتصالات
Insurance services	47	50	خدمات التأمين
Other business services	171	180	خدمات الأعمال الأخرى
Government services	25	26	الخدمات الحكومية
Others ³	22	23	أخرى ³
Income (net)	3365	4527	الدخل (صافي)
Receipts	3092	4673	المقبوضات
Compensation of employees	3040	4380	تعويضات العاملين
Of which from Israel	273	4333	منها: من إسرائيل
Investment income	127	293	دخل الاستثمار
Payments	3365	146	المدفوعات
Current transfers (net)	2090	2161	التحويلات الجارية (صافي)
Inflows	2459	2782	التدفقات الداخلة إلى فلسطين
To the government sector	429	492	للقطاع الحكومي
of which from Donors transfers	243	185	تحويلات الدول المانحة
To the other sectors	2030	2290	للقطاعات الأخرى
of which from Donors transfers	100	156	تحويلات الدول المانحة
Outflows	369	621	التدفقات الخارجة من فلسطين

(تابع): ميزان المدفوعات في فلسطين¹ للعامين 2022، 2023
(Cont.): Balance of Payments in Palestine¹ for the Years 2022, 2023

(Value in million USD)

(القيمة بالمليون دولار أمريكي)

Indicator	2023	2022	المؤشر
Capital and financial account (net)	2095	1246	الحساب الرأسمالي والمالي (صافي)
Capital account (net)	404	593	الحساب الرأسمالي (صافي)
Capital transfers (net)	404	593	التحويلات الرأسمالية (صافي)
Inflows	404	593	التدفقات الداخلة إلى فلسطين
To the government sector	152	218	للقطاع الحكومي
of which from Donors transfers	152	213	تحويلات الدول المانحة
To the other sectors	252	375	للقطاع الخاص
Outflows	0	0	التدفقات الخارجة من فلسطين
Acquisition / disposal of non-Produced, non-financial assets non-financial assets (net)	0	0	حيازة الأصول غير المنتجة غير المالية أو التصرف فيها (صافي)
Financial account (net)⁴	1691	653	الحساب المالي (صافي) ⁴
Foreign Direct investment (net)	100	391	الاستثمار الأجنبي المباشر (صافي)
Change in investment abroad (net)	27	80	التغير في الاستثمار في الخارج (صافي)
Change in investment in Palestine (net)	73	311	التغير في الاستثمار في فلسطين (صافي)
Foreign Portfolio investment (net)	-306	-173	استثمار الحافظة الأجنبي (صافي)
Change in Assets (net)	-164	-120	التغير في الأصول (صافي)
Change in Liabilities (net)	-142	-53	التغير في الخصوم (صافي)
Foreign Other investment (net)	2323	459	الاستثمارات الأجنبية الأخرى (صافي)
Change in Assets (net)	2323	790	التغير في الأصول (صافي)
Of which Loans to nonresidents	-27	-27	منها قروض ممنوحة لغير المقيمين
Of which Currency and deposits ⁵	2860	1055	منها عملة وودائع ⁵
Change in Liabilities (net)	0	-331	التغير في الخصوم (صافي)
Of which Loans nonresidents	-32	-193	منها قروض من غير المقيمين
Of which Currency and deposits ⁵	28	-142	منها عملة وودائع ⁵
Net errors and omissions	802	790	صافي السهو والخطأ
Overall balance	426	19	الميزان الكلي
Financing	-426	-20	التمويل
Exceptional financing	0	0	التمويل الاستثنائي
Change in Reserve assets (- = Increase/+ = decrease)	-426	-24	التغير في الأصول الاحتياطية (- = زيادة / + = نقص)

1- The data excludes those part of Jerusalem which were annexed by Israeli occupation in 1967.

2- Include financial, information and computer, construction, royalties and licenses, and personal cultural recreational services.

3- Include financial, construction, information and computer, royalties and licenses fees, insurance services.

4- Include reserve assets.

5- Currency and deposits: Including the cash of foreign currency in the banks and the deposits of the Palestinian institutions deposited abroad and the deposits of non-residents deposited in Local banks.

1- البيانات لا تشمل ذلك الجزء من محافظة القدس الذي ضمته إسرائيل إليها عنوةً يُعيد احتلالها الضفة الغربية العام 1967.

2- تشمل الخدمات المالية، وخدمات المعلومات والكمبيوتر، وخدمات الإنشاءات، ورسوم الامتياز والترخيص، والخدمات الشخصية والترفيهية والثقافية.

3- الخدمات المالية، الإنشاءات، المعلومات والكمبيوتر، رسوم الامتياز والترخيص وخدمات التأمين.

4- يشمل الأصول الاحتياطية.

5- عملة وودائع: تشمل النقد من العملات الأجنبية في صناديق البنوك، وودائع المؤسسات الفلسطينية المودعة خارج فلسطين، وودائع غير المقيمين المودعة في البنوك المحلية.

3.3 وضع الاستثمار الدولي

صافي رصيد وضع الاستثمار الدولي لفلسطين في نهاية العام 2023 (الأصول الخارجية - الخصوم الأجنبية) بلغ حوالي 4,244 مليون دولار أمريكي.

الأصول الخارجية

بلغ إجمالي أرصدة أصول الاقتصاد الفلسطيني المستثمرة في الخارج 10,399 مليون دولار أمريكي، موزعة بين استثمار أجنبي مباشر بنسبة 3%، واستثمارات حافظة 16%، واستثمارات أخرى (أهمها العملة والودائع) 68%، وأصول احتياطية 13%. أما على المستوى القطاعي، فقد شكلت الاستثمارات الخارجية لقطاع البنوك 67% من إجمالي الأصول الخارجية للاقتصاد الفلسطيني.

الخصوم الأجنبية

بلغ إجمالي أرصدة الخصوم الأجنبية (الالتزامات) على الاقتصاد الفلسطيني (أرصدة غير المقيمين المستثمرة في فلسطين) حوالي 6,155 مليون دولار أمريكي، توزعت بين استثمار أجنبي مباشر بنسبة 54%، واستثمارات حافظة 11%، واستثمارات أخرى (أهمها القروض والودائع من الخارج) 35%. وعلى المستوى القطاعي، شكلت الاستثمارات الأجنبية في قطاع البنوك حوالي 34% من إجمالي الخصوم الأجنبية على الاقتصاد الفلسطيني.

الدين الخارجي

بلغ إجمالي رصيد الدين الخارجي على القطاعات الاقتصادية الفلسطينية حوالي 2,139 مليون دولار أمريكي بارتفاع نسبته 7% مقارنة مع العام السابق. توزعت بين دين على القطاع الحكومي بنسبة 62%، وقطاع البنوك بنسبة 35%، والقطاعات الأخرى (الشركات المالية غير المصرفية، والشركات غير المالية، والمؤسسات الأهلية، والأسر المعيشية) بنسبة 2%، والاقتراض بين الشركات التابعة والمنسوبة بنسبة 1%.

رصيد وضع الاستثمار الدولي للمؤسسات الاقتصادية في فلسطين، في نهاية العام 2023 International Investment Position (IIP) Stock by Economic Sectors For Palestine, at End of 2023

Value in Million

القيمة بالملين دولار أمريكي

USD

Investments Stocks by Type of Investment	Economic Sector			القطاع الاقتصادي		المجموع Total	الأرصدة حسب نوع الاستثمار
	Others Sectors	القطاعات الأخرى	قطاع البنوك Banks Sector	القطاع الحكومي Government Sector	القطاع (سلطة) النقدية (التمويل) Monetary Authorities (PMA)		
International Investment Position (net)¹	1,049-	710-	4,861	430-	1,572	4,244	وضع الاستثمار الدولي (صافي) ¹
Total External Assets	47	935	6,954	891	1,572	10,399	مجموع الأصول الخارجية
Foreign Direct Investment Abroad	2	301	0	0	0	303	الاستثمار الأجنبي المباشر في الخارج
Portfolio Investments Abroad	0	508	1,034	0	160	1,702	استثمارات المحافظ في الخارج
Other Investments Abroad	45	126	5,920	891	89	7,071	الاستثمارات الأخرى في الخارج: منها: عملة وودائع ²
Of which: currency and deposits ²	45	13	5,881	0	89	6,028	الأصول الاحتياطية
Reserve Assets	0	0	0	0	1,323	1,323	مجموع القصور الأجنبية
Total Foreign Liabilities	1,096	1,645	2,093	1,321	0	6,155	الاستثمار الأجنبي المباشر في فلسطين
Foreign Direct Investment in Palestine	1,096	1,079	1,160	0	0	3,335	استثمارات المحافظ الأجنبية في فلسطين
Foreign Portfolio Investments in Palestine	0	508	184	0	0	692	الاستثمارات الأخرى الأجنبية في فلسطين: الاستثمارات الأخرى الأجنبية في فلسطين
Foreign Other Investments in Palestine	0	58	749	1,321	0	2,128	قسطون:
Of which: Loans from abroad	0	58	75	1,321	0	1,454	منها: قروض من الخارج
Of which: currency and deposits ³	0	0	674	0	0	674	منها: عملة وودائع ³

-The Data in the table above are closed to the nearest integer

-1. Interventional investment position (net): equals total external assets minus total foreign liabilities.

-2. Currency and deposits: including residents deposits in banks abroad, in addition to foreign Currency Cash in Palestinian Economy.

-3. Currency and deposits: include the deposits of non-residents deposited in local banks.

- البيانات في الجدول أعلاه مقربة لأقرب عدد صحيح.

-1. وضع الاستثمار الدولي (صافي): يساوي مجموع الأصول الخارجية مطروح منها مجموع القصور الأجنبية.

-2. عملة وودائع: الإذونات السلطوية في البنوك الخارجية، إضافة إلى النقد الأجنبي الموجود في الاقتصاد الفلسطيني.

-3. عملة وودائع: وديع غير المقيمين المودعة في البنوك المحلية.

4.3 الدين الخارجي

إجمالي رصيد الدين الخارجي على القطاعات الاقتصادية في فلسطين، نهاية العام 2023
 Gross External Debt Position in Palestine, at the end of 2023

Value in Million USD

القيمة بالمليون دولار أمريكي

Economic Sector	القيمة Value	القطاع الاقتصادي
General Government	1,302	الحكومة العامة
Short-term	297	قصير الأجل
Long-term	1,024	طويل الأجل
Monetary Authorities	0	السلطات النقدية
Short-term	0	قصير الأجل
Long-term	0	طويل الأجل
Banks	749	البنوك
Short-term	345	قصير الأجل
Long-term	404	طويل الأجل
Other Sectors	58	القطاعات الأخرى
Short-term	0	قصير الأجل
Long-term	58	طويل الأجل
Direct Investment: Lending Between Affiliated Companies	11	الاستثمار المباشر (الاقتراض ما بين الشركات التابعة والمنتسبة)
Debt Liabilities to Affiliated Enterprises	0	خصوم الدين لمؤسسات منتسبة
Debt Liabilities to Direct Investors	11	خصوم الدين لمستثمرين مباشرين
Gross External Debt Position	2,139	إجمالي رصيد الدين الخارجي

البابُ الرَّابِعُ

الفلسطينيون في الأراضي الفلسطينية المحتلة العام 1948

الفلسطينيون في الأراضي الفلسطينية المحتلة العام 1948

تمثلت نكبة فلسطين في العام 1948 باحتلال ما يزيد على ثلاثة أرباع مساحة فلسطين، وتدمير 531 تجمعاً سكانياً، وطرد وتشريد حوالي 85% من السكان الفلسطينيين. وتمت إقامة إسرائيل على ذلك الجزء المحتل من فلسطين في العام 1948، الذي يعادل 78% من أرض فلسطين قبل النكبة، وأما السكان الفلسطينيون الذين بقوا في أرضهم ووطنهم، فأصبوا تحت السيادة الإسرائيلية الكاملة والمباشرة، واعتبروا مواطنين إسرائيليين، بما يترتب عليه من محاولات لطمس الهوية والثقافة الفلسطينية.

إحصائياً، جميع الإحصائيات المتعلقة بالفلسطينيين القاطنين في حدود الأراضي الفلسطينية التي احتلت العام 1948 تضمنها النظام الإحصائي الإسرائيلي على أساس أنهم جزءٌ من مواطني دولة إسرائيل، وعليه، فإن جميع الإصدارات والمنشورات الإحصائية الإسرائيلية اشتملت على البيانات المتعلقة بالسكان الفلسطينيين.

قام الجهاز المركزي للإحصاء الفلسطيني، جاهداً، بجمع وتبويب ونشر الإحصائيات المتعلقة بالفلسطينيين في الأراضي الفلسطينية المحتلة العام 1948 رغم الصعوبة الموضوعية في ذلك، والمتمثلة بشح البيانات المتوفرة عن الفلسطينيين في الأراضي الفلسطينية المحتلة العام 1948 بشكل مستقل، إضافة إلى تعقيدات جمع بيانات إحصائية حولهم.

ومع ذلك، ما يتم نشره في هذا الفصل يعطي تشخيصاً إحصائياً عاماً لواقع الفلسطينيين في الأراضي الفلسطينية المحتلة العام 1948، حيث يعرض هذا الفصل بعض الإحصائيات حول فلسطينيي الأراضي الفلسطينية المحتلة العام 1948، التي تشمل الخصائص الديموغرافية والتعليمية والقوى العاملة، علماً أن المؤشرات الإحصائية حول الفلسطينيين في الأراضي الفلسطينية المحتلة العام 1948، مستمدة من واقع إسرائيل والظروف المعاشة فيها، وبالتالي تكون المقارنة لأي من المؤشرات الواردة بالدرجة الأولى مع السكان في إسرائيل وليس مع الفلسطينيين في أماكن تواجدهم الأخرى. ويُلاحظ في بيانات هذا الفصل اختلافٌ مع ما ورد في العدد السابق من الكتاب نفسه، ويعود ذلك، بالأساس، إلى التعديلات والتتحيات كما وردت من المصادر. وبيانات هذا الفصل لا تشمل الفلسطينيين والعرب الذين يقيمون داخل حدود الأراضي التي احتلت العام 1967، وتم ضمها فيما بعد إلى إسرائيل، والتي تتحدد، بشكل أساسي، في ذلك الجزء من محافظة القدس الذي ضمته إسرائيل إليها عنوةً بُعيد احتلالها الضفة الغربية، ومرتفعات الجولان السورية، العام 1967.

السكان

بلغ عدد السكان الفلسطينيين في الأراضي الفلسطينية المحتلة العام 1948 في نهاية العام 2023 حوالي 1.640 مليون فرد.

ومن خلال التركيب العمري للسكان الفلسطينيين في الأراضي الفلسطينية المحتلة العام 1948، نلاحظ أنه مجتمع فتي، وإن كان بدرجة أقل من الفلسطينيين في فلسطين، حيث بلغت نسبة الأفراد دون الخامسة عشرة من العمر نهاية العام 2023 للذكور 30.8%، وللإناث 30.1%، في الوقت الذي بلغت فيه نسبة الأفراد الذين أعمارهم 65 سنة فأكثر للذكور 4.9% وللإناث 6.1%، وبلغ متوسط حجم الأسرة الفلسطينية 4.17 فرد.

التوزيع النسبي للفلسطينيين في الأراضي الفلسطينية المحتلة العام 1948 حسب الديانة، نهاية العام 2023

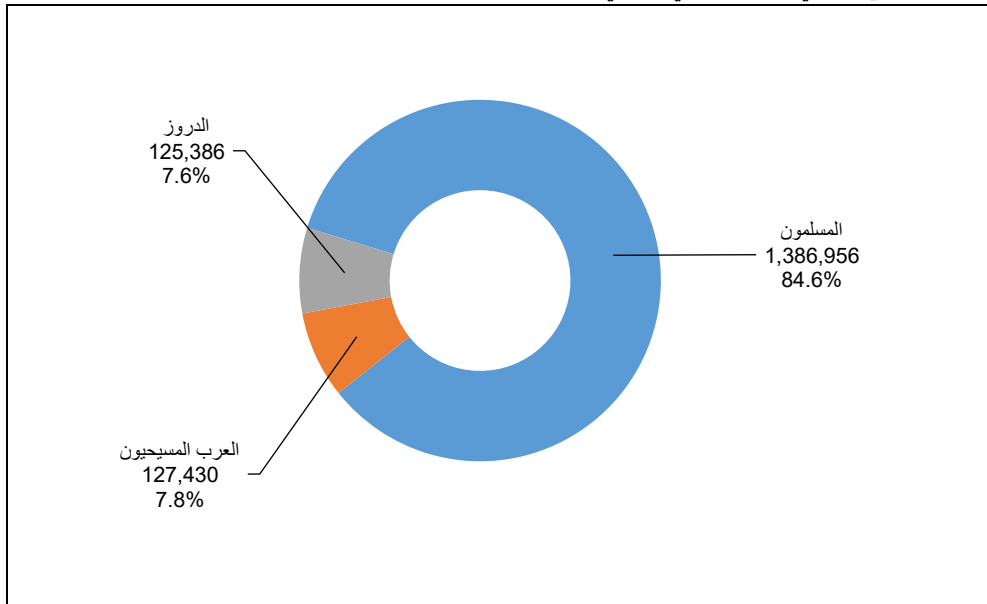

بلغ معدل الخصوبة الكلي 2.75 مولود لكل امرأة في سن الإنجاب (15-49 سنة) للفلسطينيات، وبلغ توقع البقاء على قيد الحياة للذكور 77.5 سنة، و82.1 سنة للإناث للعام 2022.

كما بلغ معدل المواليد الخام 21.6 مولود لكل 1000 من السكان، أما معدل الوفيات الخام للعام نفسه، فقد بلغ 3.2 حالة وفاة لكل 1000 من السكان، علماً أن نسبة الجنس بلغت 103.1 ذكر لكل مائة أنثى العام 2022.

عدد الفلسطينيين في الأراضي الفلسطينية المحتلة العام 1948 لسنوات مختارة، نهاية العام
Number of Palestinians in the Occupied Palestinian Territory in 1948 for Selected Years, End Year

End Year	عدد السكان Population Number	نهاية السنة
1948	154,900	1948
1967	324,100	1967
1972	388,800	1972
1985	619,000	1985
1997	875,600	1997
2007	1,146,000	2007
2008	1,172,000	2008
2009	1,223,300	2009
2010	1,252,000	2010
2011	1,280,900	2011
2012	1,308,900	2012
2013	1,335,600	2013
2014	1,366,500	2014
2015	1,383,900	2015
2016	1,421,500	2016
2017	1,471,000	2017
2018	1,483,400	2018
2019	1,516,900	2019
2020	1,547,400	2020
2021	1,575,000	2021
2022	1,606,300	2022
2023	1,639,772	2023

عدد الفلسطينيين في الأراضي الفلسطينية المحتلة العام 1948 حسب الديانة، نهاية العام 2023
Number of Palestinians in the Occupied Palestinian Territory in 1948 by Religion, End Year 2023

Religion	عدد السكان Population Number	الديانة
Muslims	1,386,956	المسلمون
Arab Christians	127,430	العرب المسيحيون
Druze	125,386	الدروز
Total	1,639,772	المجموع

التوزيع النسبي للفلسطينيين في الأراضي الفلسطينية المحتلة العام 1948 حسب الفئة العمرية والجنس،
 نهاية العام 2023

**Percentage Distribution of Palestinians In the Occupied Palestinian Territory
 in 1948 by Age Group and Sex, End Year 2023**

Age Group	Sex			الفئة العمرية
	إناث Females	ذكور Males	المجموع Total	
0-4	10.5	10.8	10.7	4-0
5-14	19.6	20.0	19.8	14-5
15-19	9.7	9.8	9.8	19-15
20-24	9.7	9.9	9.8	24-20
25-29	8.5	8.7	8.6	29-25
30-34	7.2	7.3	7.3	34-30
35-44	11.3	11.3	11.3	44-35
45-54	10.2	10.1	10.2	54-45
55-64	7.3	7.0	7.1	64-55
65+	6.1	4.9	5.5	+65
Total	100	100	100	المجموع

مؤشرات ديموغرافية للفلسطينيين في الأراضي الفلسطينية المحتلة العام 1948، نهاية العام 2023
Demographic Indicators for Palestinians in the Occupied Palestinian Territory in 1948, End Year 2023

Indicator	القيمة Value	المؤشر
Sex Ratio	103.092	نسبة الجنس
Average Household Size	4.17	متوسط حجم الأسرة
Total Fertility Rate	2.75	معدل الخصوبة الكلي
Life Expectancy at Birth		توقع البقاء على قيد الحياة
Males	77.5	ذكور
Females	82.1	إناث
Median Age		العمر الوسيط
Males	23.9	ذكور
Females	25.0	إناث
Crude Birth Rate (per 1,000 persons)	21.6	معدل المواليد الخام (لكل ألف من السكان)
Crude Death Rate (per 1,000 persons)	3.2	معدل الوفيات الخام (لكل ألف من السكان)
Infant Mortality Rate (per 1,000 live births)	5.1	معدل وفيات الرضع (لكل ألف من المواليد الأحياء)
Population Annual Growth Rate	2.1	معدل النمو السنوي للسكان

توزيع الشباب الفلسطينيين (18-35 سنة) في الأراضي الفلسطينية المحتلة العام 1948 حسب الفئة العمرية والجنس، 2020
Distribution of the Palestinians Youth (18-35 Years) In the Occupied Palestinian Territory in 1948 by Age Groups and Sex, 2020

Age Group	Both Sex		الجنس				الفئة العمرية
	النسبة Percent	العدد Number	إناث Females		ذكور Males		
			النسبة Percent	العدد Number	النسبة Percent	العدد Number	
18-24	46.7	200,740	46.3	97,554	47.0	103,186	24-18
25-29	27.7	119,100	27.6	58,200	27.7	60,900	29-25
30-35	25.6	110,360	26.1	54,700	25.3	55,660	35-30
Total	100	430,200	100	210,454	100	219,746	المجموع

التوزيع النسبي للأسر الفلسطينية في الأراضي الفلسطينية المحتلة العام 1948 حسب المناطق وعدد الأولاد في الأسرة، 2020
Percentage Distribution of Palestinians Households in the Occupied Palestinian Territory in 1948 by Regions According to the Number of Children in Households, 2020

Number of Children	Regions					عدد الأولاد
	جنوب South	وسط Center	حيفا Haifa	شمال North	المجموع Total	
1-2	36.8	77.8	70.8	76.2	68.3	2-1
3-4	37.7	19.8	26.3	22.4	25.5	4-3
5+	25.5	2.4	2.9	1.4	6.2	+5
Total	100	100	100	100	100	المجموع
Average of Children	3.39	1.99	2.15	2.03	2.30	متوسط عدد الأولاد

العمل ومستويات المعيشة

التوزيع النسبي للشباب الفلسطينيين (18-35 سنة) في الأراضي الفلسطينية المحتلة العام 1948 حسب مستوى دخل الأسرة*
والفئة العمرية، 2020

Percentage Distribution of Palestinians Youth (18-35 Years) in the Occupied Palestinian Territory in 1948 by Family Income Level and Age, 2020

Age Group	Family Income				الفئة العمرية
	المجموع Total	فوق المعدل Above Average	المعدل Average	تحت المعدل Under Average	
18-24	100	25.1	20.0	54.9	24-18
25-29	100	18.5	16.6	64.9	29-25
30-35	100	15.1	18.5	66.4	35-30
Total	100	20.3	18.6	61.1	المجموع

*المعدل حسب دائرة الإحصاء الإسرائيلية هو 16,518 شيكل لسنة 2017، تم احتساب نطاق المعدل مع انحراف معياري بنسبة 10% من المعدل.
*The average according to the Israeli Bureau of Statistics is 16,518 shekels for the year 2017, the average range was calculated with a standard deviation of 10% of the

التوزيع النسبي للشباب الفلسطينيين (18-35 سنة) في الأراضي الفلسطينية المحتلة العام 1948 حسب المشاركة في سوق العمل والفئة العمرية والجنس، 2020

Percentage Distribution of Palestinians Youth (18-35 Years) in the Occupied Palestinian Territory in 1948 by labor market participation, sex and age Group, 2020

Labor Market Participation	Sex		Age Group			المجموع Total	المشاركة في سوق العمل
	إناث Females	ذكور Males	35-30	29-25	24-18		
In Labour Force	51.1	77.8	82.7	78.6	46.5	64.7	داخل سوق العمل
Outside Labour Force	48.9	22.2	17.3	21.4	53.5	35.3	خارج سوق العمل
Total	100	100	100	100	100	100	المجموع

التوزيع النسبي للشباب الفلسطينيين العاملين (18-35 سنة) في الأراضي الفلسطينية المحتلة العام 1948 حسب المهنة والجنس، 2020

Percentage Distribution of the Palestinians Employed Youth (18-35 Years) in the Occupied Palestinian Territory in 1948 by Occupation and Sex, 2020

Occupation	إناث Females	ذكور Males	كلا الجنسين Both Sex	المهنة
Academic Professions	12.0	6.8	8.7	أصحاب مهن أكاديمية
Professionals and Technicians	29.1	9.8	16.7	فنيون ومتخصصون
Legislators and Managers	0.4	2.2	1.6	مشرعون وموظفو الإدارة العليا
Clerks	15.3	2.4	7.0	كتبة (سكرتاريا)
Service and Sales Workers	23.3	25.5	24.7	باعة ومقدمو خدمات
Agricultural workers	2.2	1.6	1.8	عاملون في الزراعة
Craft and related trades workers	6.9	42.6	29.9	عاملون في الحرف والمهن
Elementary Occupations or without	10.8	9.1	9.6	المهن الأولية أو بدون مهنة
Total	100	100	100	المجموع

التعليم:

تشير بيانات التعليم للفلسطينيين في الأراضي الفلسطينية المحتلة العام 1948 في العام الدراسي 2024/2023 إلى أن عدد المدارس التي يتوفر فيها التعليم الابتدائي بلغ 667 مدرسة، منها 586 مدرسة ابتدائية، و81 مدرسة للأطفال ذوي الاحتياجات الخاصة، والمدارس التي يتوفر فيها التعليم الإعدادي قد بلغت 228 مدرسة. أما المدارس التي يتوفر فيها التعليم الثانوي، فقد بلغ عددها 414 مدرسة.

عدد المدارس العربية في الأراضي الفلسطينية المحتلة العام 1948 حسب المرحلة، 2024/2023-2020/2019
Number of Arab Schools in the Occupied Palestinian Territory in 1948 by Stage, 2019/2020-2023/2024

Stage	2024/2023	2023/2022	2022/2021	2021/2020	2020/2019	المرحلة
Total	*(1,146)	*(1,145)	*(1,141)	*(1,141)	*(1,133)	المجموع
Primary Education	667	666	667	668	665	التعليم الابتدائي
Primary Schools	586	583	584	585	583	مدارس ابتدائية
Schools for children with Special needs	81	83	83	83	82	مدارس للأطفال ذوي الاحتياجات الخاصة
Post Primary Education	479	*(479)	*(474)	*(475)	*(468)	التعليم ما بعد الابتدائي
Intermediate Schools	228	228	225	224	219	مدارس إعدادية
Secondary Schools	414	409	403	401	394	مدارس ثانوية

*المدرسة التي يتوفر فيها التعليم الابتدائي والتعليم ما بعد الابتدائي حسبت مرتين، فقد سجلت على أنها مدرسة للتعليم الابتدائي، وكذلك على أنها مدرسة للتعليم ما بعد الابتدائي. ولكن في السطر الذي يمثل المجموع، حسبت على أنها مدرسة واحدة، وللتوضيح لهذه الملاحظة فقد وضعت البيانات التي تمثل المجموع بين الأقواس.

*An institution in which both Primary and Post Primary Education exist was Counted Twice, once as a primary institution and once as a post-primary institution. Whereas in the "total" line they were counted only once. In order to draw the reader's attention to this fact, the data in the "total" line were put in brackets.

عدد الطلبة في المدارس العربية (تعليم ابتدائي فأكثر) في الأراضي الفلسطينية المحتلة العام 1948 حسب المرحلة،

2024/2023-2020/2019

Number of Students in Arab Schools (Primary Education and above) In the Occupied Palestinian Territory in 1948 by Stage, 2019/2020 - 2023/2024

Stage	2023/2024	2023/2022	2022/2021	2021/2020	2020/2019	المرحلة
Total	453,011	448,720	444,900	444,552	440,776	المجموع
Primary Education	257,704	254,350	252,057	250,095	248,323	التعليم الابتدائي
Primary Schools	253,955	250,736	248,530	246,620	244,888	مدارس ابتدائية
Special Schools	3,749	3,614	3,527	3,475	3,435	مدارس التعليم الخاص
Post Primary Education	195,307	194,370	192,843	194,457	192,453	التعليم ما بعد الابتدائي
Intermediate Schools	82,759	82,862	82,191	81,642	81,169	مدارس إعدادية
Secondary Schools	112,548	111,508	110,652	112,815	111,284	مدارس ثانوية

التوزيع النسبي للشباب الفلسطينيين (18-35 سنة) في الأراضي الفلسطينية المحتلة العام 1948 حسب الفئة العمرية الجنس والحالة التعليمية، 2020

Percentage Distribution of Palestinians Youth (18-35 Years) In the Occupied Palestinian Territory in 1948 by Age Group, Sex and Educational Attainment, 2020

Educational Attainment and Sex	Age Group			المجموع Total	التحصيل العلمي والجنس
	35-30	29-25	الفئة العمرية 24-18		
Both Sexes					كلا الجنسين
Not finish high School	14.3	11.8	7.5	10.4	لم يته المرحلة الثانوية
Finish high school	48.9	46.1	78.6	61.9	أنهى الثانوية
College Degree or less than First Degree (BA)	12.8	13.7	7.4	10.5	شهادة كلية (أقل من بكالوريوس)
Bachelor and Above	24.0	28.4	6.5	17.2	بكالوريوس فأعلى
Total	100	100	100	100	المجموع
Males					ذكور
Not Finish High School	11.6	17.8	8.7	12.0	لم يته المرحلة الثانوية
Finish High School	61.6	47.1	77.3	64.9	أنهى الثانوية
College Degree or less than First Degree (BA)	8.3	16.7	7.4	10.2	شهادة كلية (أقل من بكالوريوس)
Bachelor and Above	18.5	18.4	6.6	12.9	بكالوريوس فأعلى
Total	100	100	100	100	المجموع
Females					إناث
Not Finish High School	16.9	5.5	6.2	8.8	لم تته المرحلة الثانوية
Finish High School	36.0	44.9	79.9	58.8	أنهت الثانوية
College Degree or less than First Degree (BA)	17.4	10.7	7.4	10.9	شهادة كلية (أقل من بكالوريوس)
Bachelor and Above	29.7	38.9	6.5	21.5	بكالوريوس فأعلى
Total	100	100	100	100	المجموع

البَابُ الخَامِسُ

الفِلَسْطِينِيُّونَ فِي الشَّتَاتِ

الفلسطينيون في الشتات

شكّلت نكبة فلسطين محطة سوداء في تاريخ الشعب الفلسطيني، حيث واجه من الظلم والتشرد ما لا يمكن وصفه والتعبير عنه، فواجه الفلسطينيون في لجوئهم إلى دول أخرى خارج فلسطين أصناف المعاناة والويلات كافة، فمن جهة، طردوا من وطنهم وأرضهم، وتجردوا من أملاكهم وبيوتهم، ومن جهة ثانية، لجأوا إلى بلدان ليس لهم فيها حول ولا قوة، حيث راود الفلسطينيون ومنذ خروجهم من وطنهم شعور بأن حالة الطرد واللجوء هذه مؤقتة، ولن تأخذ أكثر من أشهر عدة أو حتى أسابيع عدة ويعودون عودة مُظفّرة على مركبة التحرير وردّ الاعتبار، ولهذا لم يمنحوا ظروف إقامتهم في هذا البلد أو ذاك اهتماماً كافياً، وظلت قلوبهم مع فلسطين انتظاراً لساعة الصفر إيماناً بالعودة، وما أن مرّت السنة تلو الأخرى حتى أدرك الجميع بأن هذا التشرد سيأخذ مزيداً من الوقت، وسيواجه الفلسطينيون مزيداً من المعاناة، فبرزت الحركات والتنظيمات الجماهيرية والشعبية للدفاع عن الحقوق السياسية والحياتية اليومية للفلسطينيين في مواقع تواجدهم، وبقيت الأمور دون وجود كيان سياسي موحد وقوي يمثل فلسطيني الشتات كافة حتى تأسيس منظمة التحرير الفلسطينية العام 1964، وانطلاق الثورة الفلسطينية المعاصرة العام 1965 لتكون الجسم السياسي الممثل للفلسطينيين، كافة، أينما كانوا، رغم بقاء جزء من فلسطين في تلك الفترة تحت الإدارة العربية (الأردنية على الضفة الغربية، والمصرية على قطاع غزة).

إحصائياً، فقد عكف الجهاز المركزي للإحصاء الفلسطيني على بذل جهود فائقة من أجل جمع وتبويب ونشر الإحصائيات المتعلقة بالفلسطينيين في فلسطين والشتات. ولكن تصطدم هذه المهمة بجملّة من الصعوبات، أقلها عدم توفر بيانات مستقلة عنهم في معظم دول الشتات، إضافة إلى عدم حداثة البيانات المتداولة، التي تستند، في معظمها، إلى سجلات وكالة الغوث الدولية. ونأمل أن يتم تجاوز هذه الصعوبات في الفترة القادمة.

تعود صعوبة توفير قاعدة بيانات إحصائية عن الفلسطينيين في دول الشتات بسبب توزيع الفلسطينيين في دول عدة، وتوزيعهم على مناطق متعددة ومتباعدة في الدولة نفسها، ولم يتخذوا من مواقع تجمعهم أحياء خاصة بهم، بل حاولوا في الغالب الانخراط في الحياة الواقعية للبلد الذي يعيشون فيه، مع الحفاظ على خصوصيتهم. وتعود الصعوبة، أيضاً، إلى القوانين الإدارية والمدنية للدول المضيفة التي تمنع تدخل أي جهة في السكان الذين يقيمون على أراضيها.

إن هذه الصعوبات، إضافة إلى مجموعة من التعقيدات الموضوعية الأخرى، جعلت من المتعذر توفير بيانات إحصائية متسقة بشكل كامل لجميع فلسطيني الشتات حسب مواقع تواجدهم.

السكان

بلغ عدد اللاجئين الفلسطينيين المسجلين في سجلات وكالة الأمم المتحدة لإغاثة وتشغيل لاجئي فلسطين في الشرق الأدنى (الأونروا) في الأردن وسوريا ولبنان وفلسطين حوالي 6.5 مليون لاجئ في كانون الأول العام 2021. كما بلغ عدد المخيمات التي يقيم فيها اللاجئون الفلسطينيون المسجلون في الأردن وسوريا ولبنان وفلسطين، 61 مخيماً في كانون الأول 2021.

عدد اللاجئين الفلسطينيين المسجلين حسب الدولة، نهاية العام 2021
Number of Registered Palestinian Refugees by Country, End Year 2021

Country	عدد المخيمات Number of Camps	أشخاص مسجلون آخرون* Other Registered Persons *	اللاجئون المسجلون Registered Refugees	المجموع Total	الدولة
Total	61	732,191	5,807,653	6,539,844	المجموع
Jordan	10	166,553	2,337,780	2,504,333	الأردن
Lebanon	12	67,367	485,854	553,221	لبنان
Syria	12	91,504	576,357	667,861	سوريا
Palestine	27	406,767	2,407,662	2,814,429	فلسطين
West Bank	19	216,853	887,009	1,103,862	الضفة الغربية
Gaza Strip	8	189,914	1,520,653	1,710,567	قطاع غزة

* : Other Registered Persons include those eligible to receive services.

* : أشخاص مسجلون آخرون يشملون أولئك المؤهلين لتلقي الخدمات.

التوزيع النسبي للاجئين الفلسطينيين المسجلين حسب الدولة، نهاية العام 2021

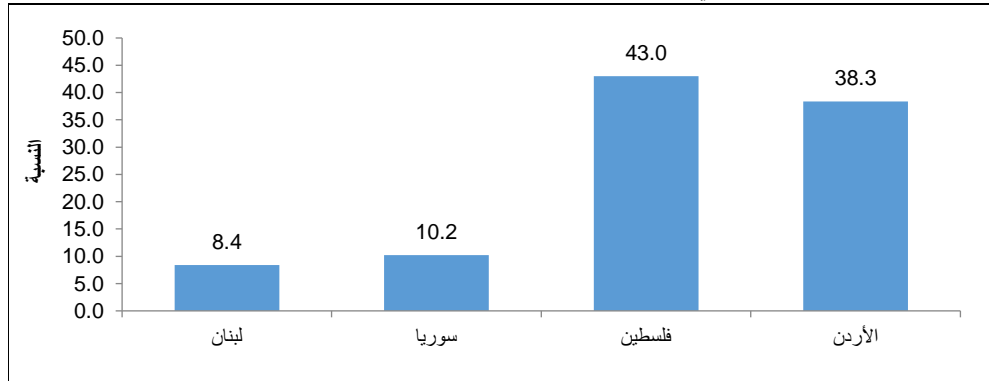

الصحة

بلغ عدد مراكز الرعاية الصحية الأولية التي تشرف عليها الأونروا في نهاية العام 2021 في لبنان 27 مركزاً، وفي الأردن 25 مركزاً، وسوريا 23 مركزاً، وفي فلسطين 65 مركزاً.

البنية التحتية الصحية للأونروا حسب الدولة، نهاية العام 2021
UNRWA's Health Infrastructure by Country, End Year 2021

Country	Health Infrastructure			الدولة
	موظفو الصحة الإناث (%) Female health staff (%)	عدد موظفي الصحة Health staff	عدد المراكز الصحية Primary health care facilities	
Jordan	60	671	25	الأردن
Lebanon	52	299	27	لبنان
Syria	57	431	23	سوريا
West Bank	62	659	43	الضفة الغربية
Gaza Strip	62	3,024	22	قطاع غزة

عدد المرضى في المراكز الصحية التابعة للأونروا حسب الدولة، نهاية العام 2021
Number of Patients in UNRWA's Health Care Facilities by Country, End Year 2021

Country	Annual number of patients			الدولة
	الرعاية أثناء الحمل Antenatal care	رعاية ما قبل الولادة Perinatal care	مرضى السكري / ارتفاع ضغط الدم Diabetes /hypertension patients	
Total	59,003	69,535	291,333	المجموع
Jordan	14,125	16,973	81,355	الأردن
Lebanon	2,295	3,261	30,638	لبنان
Syria	1,012	4,259	36,001	سوريا
Palestine	41,571	45,042	143,339	فلسطين
West Bank	10,130	11,609	42,330	الضفة الغربية
Gaza Strip	31,441	33,433	101,009	قطاع غزة

التعليم⁶

بلغ عدد مدارس وكالة الأمم المتحدة لإغاثة وتشغيل لاجئي فلسطين في الشرق الأدنى (الأونروا) 161 مدرسة في الأردن، و102 مدرسة في سوريا، و65 مدرسة في لبنان، وذلك خلال العام الدراسي 2022/2021. وبلغ عدد الطلبة اللاجئين في مدارس الأونروا في الأردن 119,781 طالباً وطالبة، وفي لبنان 39,144 طالباً وطالبة، وفي سوريا 49,431 طالباً وطالبة، وذلك في العام نفسه. في حين وصل عدد أفراد هيئة التدريس في مدارس الأونروا إلى 4,557 في الأردن، وفي سوريا 1,876، ولبنان 1,786 للعام نفسه.

عدد مدارس الأونروا حسب الدولة، 2022/2021
UNRWA Schools by Country, 2021/2022

Country	المدارس Schools	الدولة
Total	702	المجموع
Jordan	161	الأردن
Lebanon	65	لبنان
Syria	102	سوريا
Palestine	374	فلسطين
West Bank	96	الضفة الغربية
Gaza Strip	278	قطاع غزة

عدد الطلبة في مدارس الأونروا ونسبة الطالبات منهم حسب الدولة، 2022/2021

Number of Students in UNRWA Schools and percentage of Female Pupils by Country, 2021/2022

Country	الطالبات (%) Female Pupils (%)	مجموع Total	الدولة
Total	47	544,710	المجموع
Jordan	48	119,781	الأردن
Lebanon	41	39,144	لبنان
Syria	49	49,431	سوريا
Palestine*	50	336,354	فلسطين*
West Bank	60	46,066	الضفة الغربية
Gaza Strip	48	290,288	قطاع غزة

⁶ لا تتساوى القيم في هذا الجدول مع الجداول الأخرى في الكتاب لاختلاف المصدر.

⁶The Values in this table not equal to the values in other tables in this book due to different of the source.

هيئة التدريس في مدارس الأونروا حسب الدولة، 2022/2021
Teaching Staff in UNRWA schools by Country, 2021/2022

Country	هيئة التدريس Teaching Staff	الدولة
Total	28,096	المجموع
Jordan	4,557	الأردن
Lebanon	1,786	لبنان
Syria	1,876	سوريا
Palestine	19,877	فلسطين
West Bank	2,215	الضفة الغربية
Gaza Strip	9,443	قطاع غزة

بلغ عدد مراكز التدريب المهني والفني التابعة للأونروا 10 مراكز، توزعت بواقع 3 مراكز في الأردن، ومركز واحد في كل من سوريا ولبنان، و5 مراكز في فلسطين، تتوزع على 3 مراكز في الضفة الغربية ومركزين في قطاع غزة. أما بالنسبة لعدد الطلبة في مراكز التدريب، فبلغ 7,930 طالباً وطالبة، وذلك في العام 2022/2021.

عدد مراكز التدريب المهني والفني وعدد الطلبة حسب الدولة، 2022/2021
Number of Vocational Technical Training Centers and Number of Student by
Country, 2021/2022

Country	عدد الطلبة في مراكز التدريب Number of Student in of Training Centers	عدد مراكز التدريب المهني والفني Number of Vocational and Technical Training Centers	الدولة
Total	7,930	10	المجموع
Jordan	2,938	3	الأردن
Lebanon	718	1	لبنان
Syria	1,413	1	سوريا
Palestine	2,861	5	فلسطين
West Bank	1,001	3	الضفة الغربية
Gaza Strip	1,860	2	قطاع غزة

الإغاثة والخدمات الاجتماعية

بلغ عدد حالات برنامج شبكة الأمان الاجتماعي التابعة للأونروا في الأردن ولبنان وسوريا وفلسطين 397,610 حالات، أما عدد موظفي الإغاثة والخدمات في الأردن ولبنان وسوريا وفلسطين فبلغ 783 موظفاً، 59.0% منهم من الإناث في نهاية العام 2021.

أهم المؤشرات الخاصة بالإغاثة والخدمات الاجتماعية حسب الدولة، نهاية العام 2021

Main Indicators of Relief and Social Services by Country, End Year 2021

Country	نسبة الإناث من مجمل موظفي الإغاثة والخدمات Female relief and social services staff (%)	عدد موظفي الإغاثة والخدمات Relief and social services staff	نسبة عدد حالات برنامج شبكة الأمان الاجتماعي من عدد اللاجئين المسجلين Social safety net out of the number of registered refugees (%)	عدد حالات برنامج شبكة الأمان الاجتماعي Social safety net	الدولة
Total	59	783	6.9	397,610	المجموع
Jordan	75	99	2.5	58,370	الأردن
Lebanon	72	117	12.8	61,783	لبنان
Syria	64	87	24.8	142,658	سوريا
Palestine	51	480	5.6	134,799	فلسطين
West Bank	52	164	4.1	36,242	الضفة الغربية
Gaza Strip	51	316	6.5	98,557	قطاع غزة

المصادر والمراجع

1. الجهاز المركزي للإحصاء الفلسطيني، 2023. كتاب فلسطين الإحصائي السنوي، 2023 رقم "24". رام الله-فلسطين.
2. وزارة الداخلية، 2024. جداول إحصائية محدثة من سجل السكان. رام الله-فلسطين.
3. الجهاز المركزي للإحصاء الفلسطيني، 2023. تقديرات منقحة مبنية على النتائج النهائية للتعداد العام للسكان والمساكن والمنشآت، 2017. رام الله-فلسطين.
4. الجهاز المركزي للإحصاء الفلسطيني، 2023. قاعدة بيانات الزواج والطلاق 2022. رام الله-فلسطين.
5. الجهاز المركزي للإحصاء الفلسطيني، 2022. سلسلة المسوح العنقودية متعددة المؤشرات 2010، 2014، 2019-2020. رام الله-فلسطين.
6. وزارة الصحة. التقرير الصحي السنوي- فلسطين 2021-2023. رام الله-فلسطين.
7. الجهاز المركزي للإحصاء الفلسطيني، 2022. مسح التدخين واستهلاك التبغ، 2021 - النتائج الرئيسية. رام الله-فلسطين.
8. الجهاز المركزي للإحصاء الفلسطيني، 2023. قاعدة بيانات مسح القوى العاملة 2020-2022. رام الله-فلسطين.
9. وزارة التربية والتعليم، 2023. الكتاب الإحصائي التربوي السنوي للأعوام الدراسية 2018/2019-2022/2023. رام الله-فلسطين.
10. الجهاز المركزي للإحصاء الفلسطيني، 2023. قاعدة بيانات مسح إحصاءات الثقافة لعام 2022. رام الله-فلسطين.
11. المجلس الأعلى للشباب والرياضة، 2023. بيانات الأندية، 2022. رام الله-فلسطين.
12. وزارة الأوقاف والشؤون الدينية، 2023. بيانات المساجد، 2022. رام الله-فلسطين.
13. الجهاز المركزي للإحصاء الفلسطيني، 2018. التعداد العام للسكان والمساكن والمنشآت 2017: ملخص النتائج النهائية للتعداد. رام الله-فلسطين.
14. الجهاز المركزي للإحصاء الفلسطيني، 2022. مسح مراقبة الظروف الاجتماعية والاقتصادية لعام 2020. رام الله-فلسطين.
15. الجهاز المركزي للإحصاء الفلسطيني، 2022. التعداد الزراعي 2021. النتائج النهائية. رام الله-فلسطين.
16. الجهاز المركزي للإحصاء الفلسطيني، 2021. جداول إحصاءات المياه في فلسطين 2020. رام الله-فلسطين.
17. الجهاز المركزي للإحصاء الفلسطيني، 2024. المستعمرات الإسرائيلية في فلسطين: التقرير الإحصائي السنوي 2023. رام الله-فلسطين.
18. سلطة المياه الفلسطينية، 2020. نظام معلومات المياه. رام الله-فلسطين.
19. الجهاز المركزي للإحصاء الفلسطيني، 2021. جداول الطاقة في فلسطين 2020. رام الله-فلسطين.
20. الجهاز المركزي للإحصاء الفلسطيني 2021. ميزان الطاقة الفلسطيني 2020. رام الله-فلسطين.
21. الإدارة العامة لأرصاء الجوية، 2024. رام الله-فلسطين.
22. الجهاز المركزي للإحصاء الفلسطيني، 2024. المنبعثات إلى الهواء، 2022. رام الله-فلسطين.
23. الجهاز المركزي للإحصاء الفلسطيني، 2024. قاعدة بيانات إحصاءات الأمن والعدالة، 2015-2023. رام الله-فلسطين.

24. الجهاز المركزي للإحصاء الفلسطيني، 2021. الحسابات القومية بالأسعار الجارية والثابتة 2020. رام الله - فلسطين.
25. الجهاز المركزي للإحصاء الفلسطيني، 2020. إحصاءات الحسابات القومية الربعية (2018-2020). رام الله-فلسطين.
26. الجهاز المركزي للإحصاء الفلسطيني، 2024. الأسعار والأرقام القياسية: النشرة السنوية، 2023. رام الله-فلسطين.
27. الجهاز المركزي للإحصاء الفلسطيني، 2024. إحصاءات النقل والاتصالات في فلسطين: التقرير السنوي 2023. رام الله-فلسطين.
28. الجهاز المركزي للإحصاء الفلسطيني، 2020. مسح النقل-القطاع خارج المنشآت 2019. نتائج أساسية. رام الله-فلسطين.
29. الجهاز المركزي للإحصاء الفلسطيني، 2024. إحصاءات رخص الأبنية (الربع الأول 2018-الربع الرابع 2023). رام الله-فلسطين.
30. الجهاز المركزي للإحصاء الفلسطيني، 2024. النشاط الفندقي في الضفة الغربية، النشرة السنوية 2023. رام الله-فلسطين.
31. الجهاز المركزي للإحصاء الفلسطيني، 2024. قاعدة إحصاءات التجارة الخارجية 2023. رام الله-فلسطين.
32. الجهاز المركزي للإحصاء الفلسطيني، 2023. سلسلة المسوح الاقتصادية، 2018-2019 نتائج أساسية. رام الله-فلسطين.
33. الجهاز المركزي للإحصاء الفلسطيني، 2024، مسح إحصاءات الأعمال 2023: بيان صحفي. رام الله-فلسطين.
34. الجهاز المركزي للإحصاء الفلسطيني، سلطة النقد الفلسطينية، 2023. ميزان المدفوعات السنوي، 2023. رام الله-فلسطين.
35. الجهاز المركزي للإحصاء الفلسطيني، 2023. وضع الاستثمار الدولي والدين الخارجي، 2023. رام الله-فلسطين.
36. الجهاز المركزي للإحصاء الفلسطيني، 2021. حسابات السياحة الفرعية 2019. رام الله-فلسطين. سلسلة بيانات منقحة (2009-2018).
37. الجهاز المركزي للإحصاء الفلسطيني، وزارة الصحة الفلسطينية، 2021. الحسابات الصحية الفلسطينية، 2019. رام الله-فلسطين.
38. الجهاز المركزي للإحصاء الفلسطيني، 2024. قاعدة بيانات إحصاءات تكنولوجيا المعلومات والاتصالات، 2023. رام الله-فلسطين.
39. الجهاز المركزي للإحصاء الفلسطيني، 2021. المسح الفلسطيني النقدي متعدد المؤشرات، 2019-2020. رام الله-فلسطين.
40. الجهاز المركزي للإحصاء الفلسطيني، 2022. جداول استعمالات الأراضي في فلسطين 2021. رام الله-فلسطين.
41. الجهاز المركزي للإحصاء الفلسطيني، 2023. جداول إحصاءات المساكن وظروف السكن، 2022. رام الله-فلسطين.
42. الجهاز المركزي للإحصاء الفلسطيني، 2022. قاعدة بيانات السجلات الإدارية للمرأة والرجل، 2020-2021. رام الله-فلسطين.
43. الجهاز المركزي للإحصاء الفلسطيني، 2022. مسح العنف في المجتمع الفلسطيني، 2019 - النتائج الرئيسية. رام الله-فلسطين.

44. الجهاز المركزي للإحصاء الفلسطيني، 2024. واقع حقوق الطفل الفلسطيني، 2024. رام الله-فلسطين.
45. الجهاز المركزي للإحصاء الفلسطيني، 2020. الفقر متعدد الأبعاد في فلسطين، 2017- النتائج الرئيسية. رام الله-فلسطين.
46. الجهاز المركزي للإحصاء الفلسطيني، 2024. تقرير النتائج الرئيسية حول مستويات المعيشة في فلسطين: الإنفاق والاستهلاك والفقر، 2023. رام الله-فلسطين.
47. الجهاز المركزي للإحصاء الفلسطيني، 2024. المرأة والرجل في فلسطين- قضايا وإحصاءات، 2024. رام الله-فلسطين.
48. جمعية الجليل-الجمعية العربية القطرية للبحوث والخدمات الصحية (ج.م)، 2022. من خلال ركاز-بنك المعلومات للأقلية الفلسطينية في إسرائيل. الفلسطينيون في إسرائيل.
49. وكالة غوث وتشغيل اللاجئين الفلسطينيين في منطقة الشرق الأدنى، 2022.



State of Palestine

Palestinian Central Bureau of Statistics

Statistical Yearbook of Palestine

2024



PCBS

December, 2024

PAGE NUMBERS OF ENGLISH TEXT ARE PRINTED IN SQUARE BRACKETS.
TABLES ARE PRINTED IN ARABIC FORMAT (FROM RIGHT TO LEFT).

This document is prepared in accordance with the standard procedures stated in the Code of Practice for Palestine Official Statistics 2006

© December 2024.
All Rights Reserved

Citation:

Palestinian Central Bureau of Statistics, 2024. *Statistical Yearbook of Palestine 2024, No. 25.* Ramallah – Palestine.

All correspondence should be directed to:
Palestinian Central Bureau of Statistics
P. O. Box 1647, Ramallah P6028179– Palestine.
Tel: (970/972) 2 2982700
Fax: (970/972) 2 2982710
Toll Free:1800300300
E-Mail :diwan@pcbs.gov.ps
Website: <http://www.pcbs.gov.ps>

Reference ID: 2709

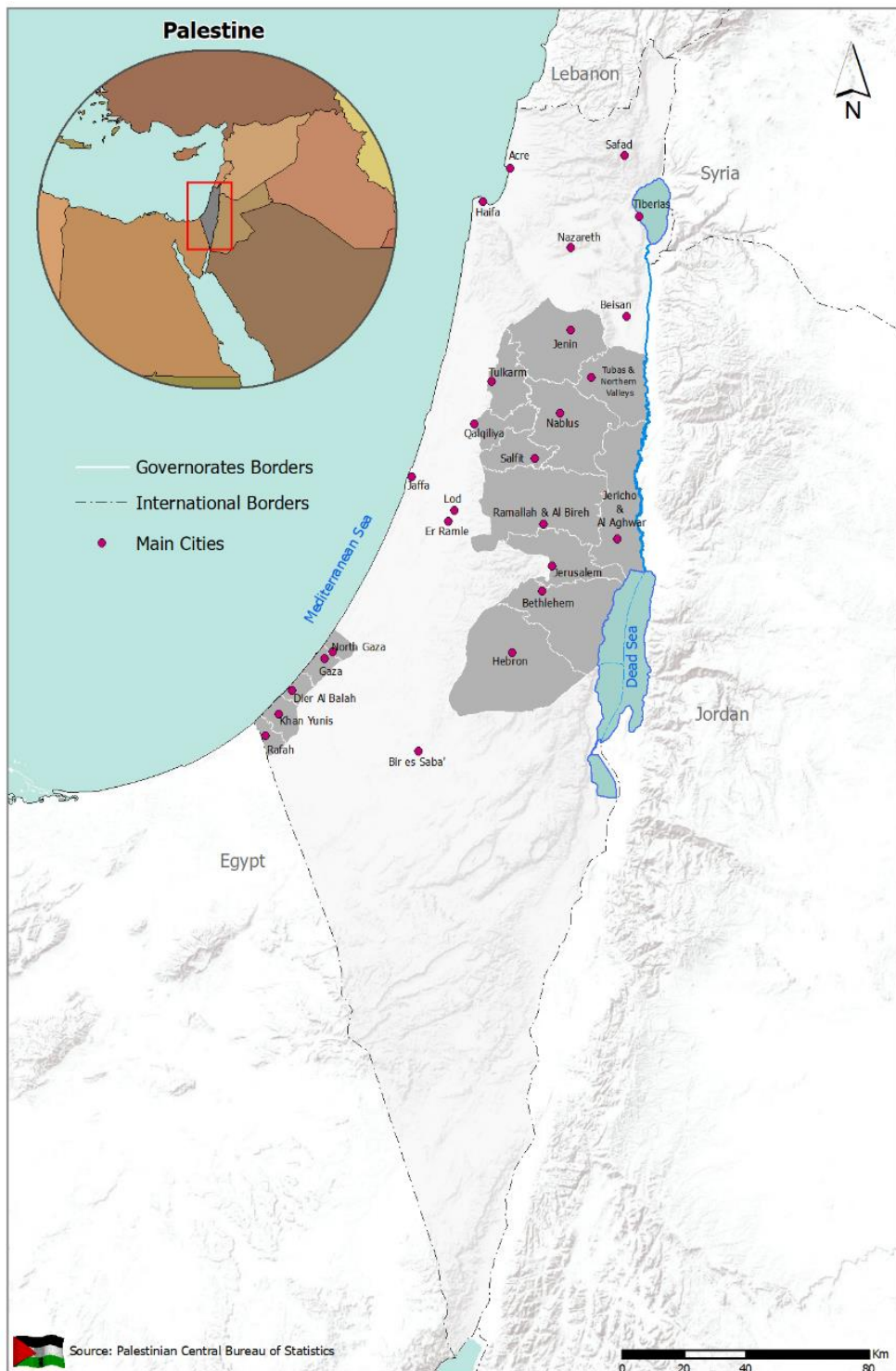

Acknowledgment

The Palestinian Central Bureau of Statistics (PCBS) extends its deep appreciation to all those who contributed to the production of this yearbook.

The Statistical Yearbook of Palestine 2024 was prepared by a technical team from PCBS with joint funding from the State of Palestine and the Core Funding Group (CFG) for 2024, represented by the Representative Office of Norway to State of Palestine.

Moreover, PCBS is very grateful to the Core Funding Group (CFG) for its valuable contribution towards the funding of this book.

Team Work

- **Technical Department**

Maen Salhab
Rami Sarawan
Ghadeer Al-Haj Ali

Department Director

- **Material Preparation**

Jawad Tohol	Masa Zeidan	Manal Zaben
Reem Al Ahmad	Abeer Sheikhhasan	Adel Qrareya
Nehaya Odeh	Ayat Saleh	Hassan Dweikat
Faten Abu Qara	Hana Bukhari	Ahmad Dweikat
Aisar Tumeh	Hatem Qrareya	Asala Khalid
Abdullah Azzam	Rawan Abufarha	Aseel Zidan
Mohammad Shaheen	Rasha Sarrawi	Fadi Amarneh
Fidaa Obaid	Athar Deek	Waed Bani Odeh
Inas Alrifai	Maryam Al- Khatib	Sajida Sroor
Waheed Shahrouri	Ashwaq Sadaqa	Osaid Al_Arda
Musaab Abu Baker	Hiba Masoud	Ahmad Mardawi

- **Graphic Design**

Mosab Thuminat

- **Dissemination Standards**

Hanan Janajreh

- **Map Design**

Riham Dar Ali
Mosab Abualhayja

- **Translation and Editing**

Ikram Nashata
Aladdin Salameh

- **Preliminary Review**

Maen Salhab
Dr. Saleh AL-Kafri

- **Final Review**

Mohammad Al-Draidi
Jawad Al-Saleh

- **Overall Supervision**

Dr. Ola Awad

PCBS President

Preface

We are pleased to present to you the twenty-fifth edition of the Statistical Yearbook of Palestine. This edition complements the efforts of the Palestinian Central Bureau of Statistics in providing a continuous time series of statistical data that allow for the study of various general trends. It serves as a comprehensive statistical reference covering most demographic, social, economic, geographic and environmental aspects.

The Statistical Yearbook of Palestine 2024 is among the most important comprehensive official statistical references that have to do with the Palestinians worldwide. The report provides official statistics on various aspects of life of the Palestinian society in the State of Palestine, in addition to all available statistics on the Palestinian people wherever they are located.

The Statistical Yearbook reviews the reality of the Palestinians in five main chapters. The first chapter addresses the demographic and social characteristics of the Palestinian society, while the second chapter presents statistics on the land and environment of Palestine. The third chapter provides statistical information on the Palestinian economy, and the fourth chapter sheds light on the reality of Palestinians in the occupied Palestinian territories since 1948. It covers demographic, social, economic, geographic, and environmental characteristics of the population. Finally, the fifth chapter discusses the features of the Palestinians in the Diaspora concentrated in neighboring Arab countries: Jordan, Syria, and Lebanon.

We hope that this Statistical Yearbook contributes to bridging the information gap, providing a fundamental reference for the Palestinian official statistics that serves decision-makers and policy-makers in formulating/drafting plans, programs, and interventions based on professional and scientific grounds. This approach aims to support the developmental process in the State of Palestine.

December 2024

**Dr. Ola Awad
President of PCBS**

Important Note

The statistical data in the first three sections were derived from PCBS publications. In addition, all terms and concepts used in this book are sourced from the Glossary of Statistical Terms and Concepts 2024 and can be obtained through the website via the link (https://www.pcbs.gov.ps/site/lang__ar/612/default.aspx?lang=ar). Reader can, if he/she needs more informations, refer to these publications.

There are some minor differences between the value of some variables and their aggregates in tables as a result of rounding of calculations and as a result of use different sources.

It may also be noted that there are differences in some values of the same variables for the same year in this version compared to previous versions. This resulted from the revision of the data published in this version compared with previous versions.

For more details for English readers about any topic in this Yearbook, please refer to the tables in the Arabic section, which are in both Arabic and English languages.

Since October 7th, 2023, Palestine, and particularly Gaza Strip, has been under the Israeli occupation aggression. This has impacted the availability and dissemination of many indicators and data included in this Statistical Yearbook compared to previous editions of the Statistical Yearbook of Palestine.

A set of special symbols were used in the tables of this book. The representations of these symbols are as follows:

- (-) Nil no Observations\ Cases
- (.) Category not applicable
- (..) Data not available
- (;) Data not available for publication

Table of Contents

Subject	Page
Preface	
Important Note	
Main Indicators	[15]
General Information on Palestine	[19]
Summary	[21]
Palestinians in State of Palestine (West Bank and Gaza Strip)	[21]
Palestinians in the Occupied Palestinian Territory in 1948	[45]
Palestinians in the Diaspora	[47]
References	[49]

Main Indicators

Population



Palestine, End Year 2024

5.490 million



3.361 million



2.129 million



West Bank, End Year 2024

Gaza Strip, End Year 2024

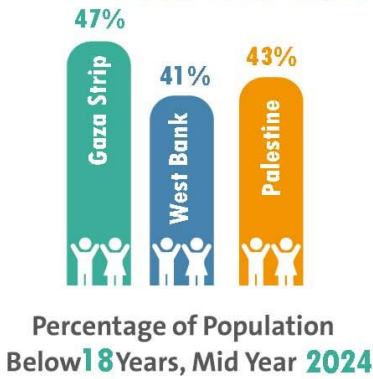

49.2%

50.8%



of total population 2024



4.9 Person

Palestine



4.7 Person

West Bank

Average Household Size, 2023



5.3 Person

Gaza Strip

Labour and Education



Unemployment Rate for Population Participated in the labour force Aged 15 Years and Over, 2023



The data for the West Bank represents the entire year of 2023, while the data for the Gaza Strip covers the first three quarters of 2023.

Students per Class at Basic Stage, 2023/2024



Data for scholastic year 2023/2024 represent the West Bank data only

Students per Class at Secondary Stage, 2023/2024



Data for scholastic year 2023/2024 represent the West Bank data only

Telecommunications



households who have access to the Internet at home in the first half of the year

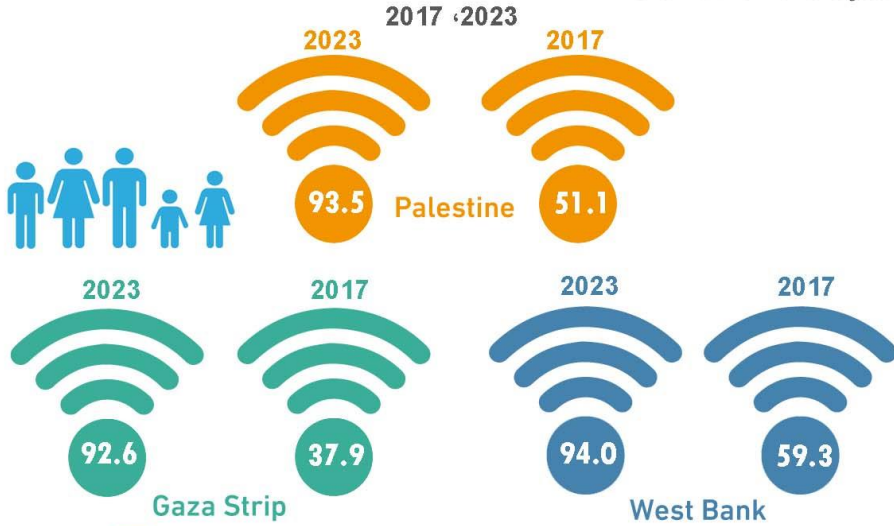

Number of Fixed Telephone Lines, 2017, 2023

Year	Region	Number of Lines
2023	Palestine	383,653
	West Bank	257,800
	Gaza Strip	125,853
2017	Palestine	472,292
	West Bank	331,922
	Gaza Strip	140,370

Economy



General Information on Palestine

Geography of Palestine:

Historical Borders of Palestine:

Palestine is bordered to the north by the Syrian Arab Republic and the Lebanese Republic, to the west by the Mediterranean Sea, to the south by the Arab Republic of Egypt, and the Gulf of Aqaba, and to the east, by the Hashemite Kingdom of Jordan.

Palestine's Climate:

Palestine is located within the region of the Mediterranean climate, which is characterized by its moderation, but the most important thing that distinguishes it is that it is hot, dry in summer, cold, and rainy in winter. In Palestine, the climate varies with the diversity of topography.

Bodies of Water in Palestine:

There are many springs in Palestine, where there are about 860 springs spread in the mountainous areas and the valley.

As for the rivers of Palestine, most of them are short and seasonal, and the most important rivers of Palestine are the Jordan River, which is 320 km long. There is a number of short rivers that descend from the western foothills of the mountainous heights to flow into the Mediterranean Sea, the most important of which are Al Maqtaa River, Al-Qarn Valley, Al Zarqa'a River, and Al A'uja River.

Palestine overlooks the coast of the Mediterranean Sea for about 224 km and Al-Aqaba Gulf for about 10.5 km. There is also Tiberias Lake, which is the only water surface found in Palestine. It is 21.5 km long and 12.3 km wide

Governorates of Palestine

The area of historical Palestine is 27,027 km², where the area of the West Bank is 5,660 km² and the area of Gaza Strip is 365 km². Palestine consists of 16 governorates (Jerusalem, the capital of Palestine, Jenin, Tubas and the northern valleys, Tulkarm, Nablus, Qalqiliya, Salfit, Ramallah and Al-Bireh, Jericho and Al-Aghwar, Bethlehem, Hebron, North Gaza, Gaza, Deir Al-Balah, Khan Yunis, and Rafah).

Summary

Palestinians in State of Palestine (West Bank and Gaza Strip)

1. Population and Social Statistics

1.1 Population and Vital Statistics

1.1.1 Population

- The population of Palestine was estimated at 5.490 million at the end of 2024: 3.361 million in the West Bank and 1.129 million in Gaza Strip.
- The population of Palestine is young: 43% of the total population were under 18 years in end-2024: 41% in the West Bank and 47% in Gaza Strip. Persons aged 65 and above constituted 4% of the total population: 4% in the West Bank and 3% in Gaza Strip.
- The total fertility rate in Palestine between 2017 and 2019 was 3.8 births: 3.8 births in the West Bank and 3.9 births in Gaza Strip.
- In 2017, Palestinian refugees constituted 42.2% of the total population: 26.3% in the West Bank and 66.1% in Gaza Strip.
- The average household size in Palestine was 4.9 persons in 2023: 4.7 persons in the West Bank and 5.3 persons in Gaza Strip.

Population Pyramid in Palestine, End Year 2024

Population in Thousands

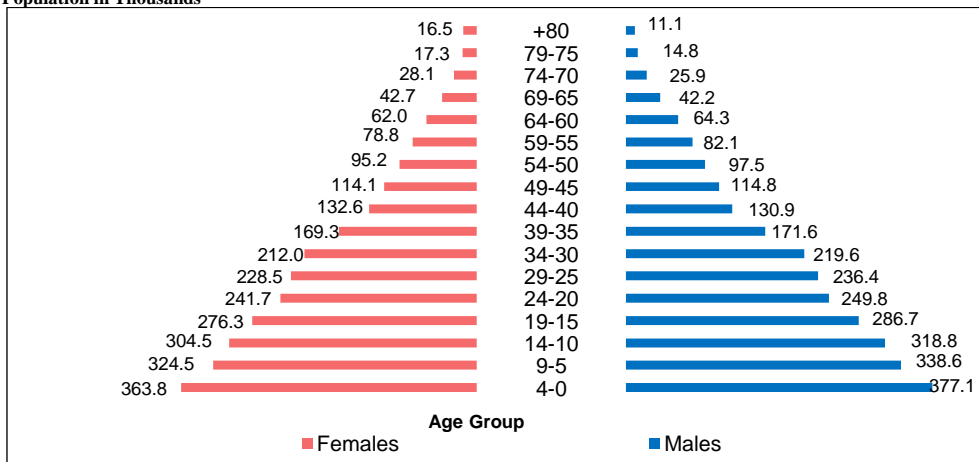

1.1.2 Vital Statistics

- The number of registered marriage contracts in 2022 in Sharia courts and churches in Palestine reached 43,430 contracts, including 24,263 contracts in the West Bank and 19,167 contracts in Gaza Strip.
- In 2022, Tulkarm Governorate recorded Palestine's highest crude marriage rate (cases per 1000 population), with 11.1 marriage cases per 1000 population. In contrast, Jerusalem Governorate has recorded Palestine's lowest crude marriage rate (cases per 1000 population) at 4.7 marriage cases per 1000 population.
- The number of registered divorces at Sharia courts in Palestine in 2022 was 9,564 cases; 5,302 cases in the West Bank and 4,262 cases in Gaza Strip.
- In 2022, Qalqilya Governorate recorded Palestine's highest crude divorce rate (cases per 1000 population), with 2.5 divorce cases per 1000 population. In contrast, Bethlehem Governorate

has recorded Palestine's lowest crude divorce rate (cases per 1000 population) at 1.0 divorce cases per 1000 population.

- Data of registered births and deaths do not include Jerusalem ID holders. The number of live births registered in the West Bank in 2023 was 81,071 of which 41,749 male and 39,322 female.
- The number of registered deaths in 2023 in the West Bank is 8,038 of which 4,739 male and 3,299 female.

Crude Marriage Rate and Crude Divorce Rate in Palestine by Governorate, 2022

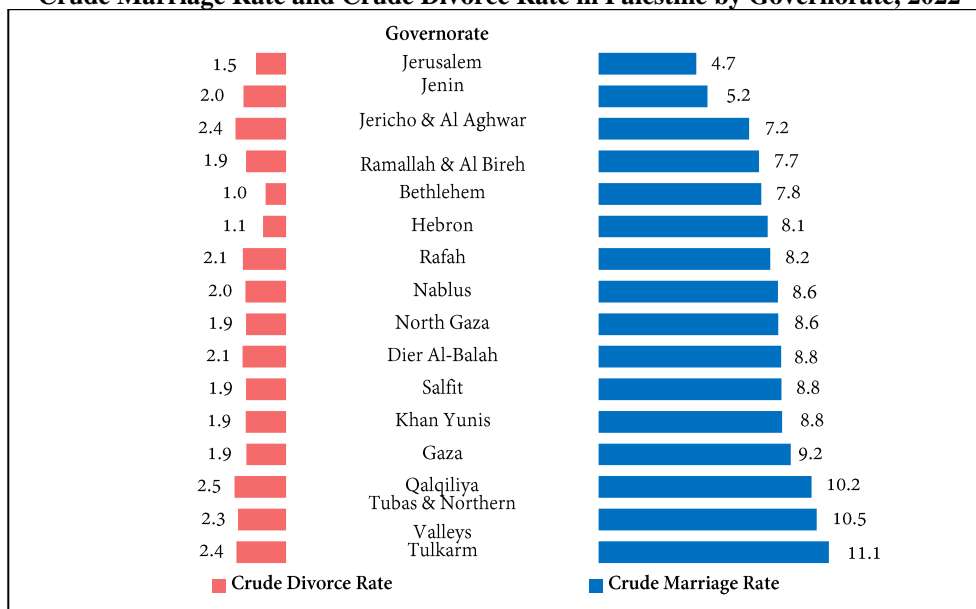

1.2 Gender

1.2.1 Equality

- Data of 2023 indicate that women's representation in decision-making positions in Palestine remains modest. The percentage of women in the Executive Committee of the Palestine Liberation Organization (PLO) was 0.0%, reaching 10.9% in the National Council and 22.3% in the Central Council. Women accounted for 9.1% of governors and 16.7% in the Council of Ministers (Cabinet), whereas their representation as the heads of Local Councils did not exceed 0.7%. In the West Bank, their percentage in the Judiciary was 23.2%, and in the Public Prosecution, 24.8%. In universities, women constituted 8.7% of student council presidents and 35.9% of student council members.
- At the level of the boards of directors of chambers of commerce, industry, and agriculture, women represented 1.9%, and 2.9% among the members of these chambers. Women in the Palestinian banking sector (excluding service staff) accounted for 39.8%. In the Palestinian capital market, there was no representation of women among the directors or CEOs of companies registered with the Palestine Capital Market Authority, with a percentage of 0.0%. In comparison, women made up 15.3% of the members of boards of directors in these companies. Finally, in the civil public sector at the level of Director General (A4) and above, women represented 14.9%.

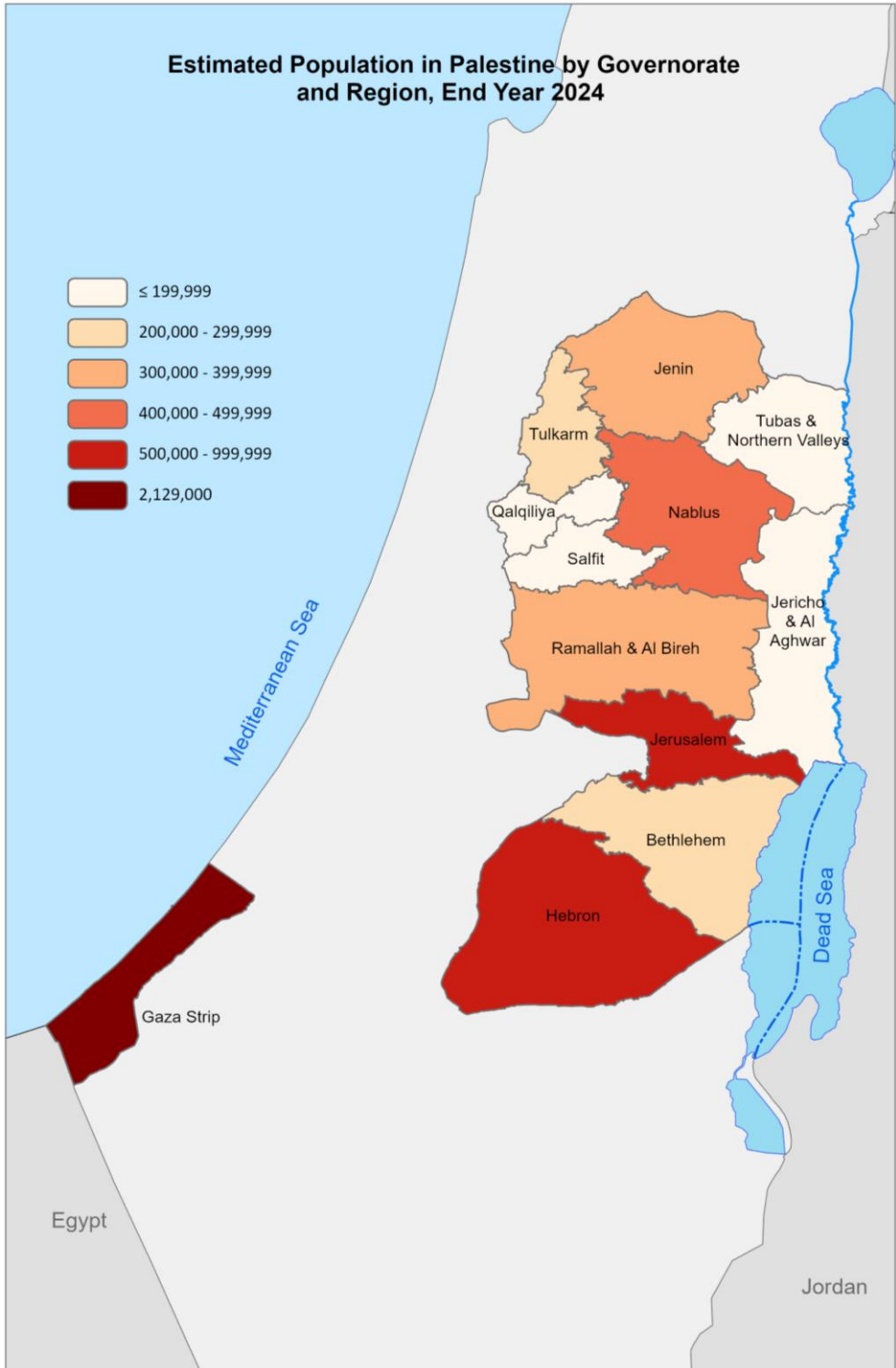

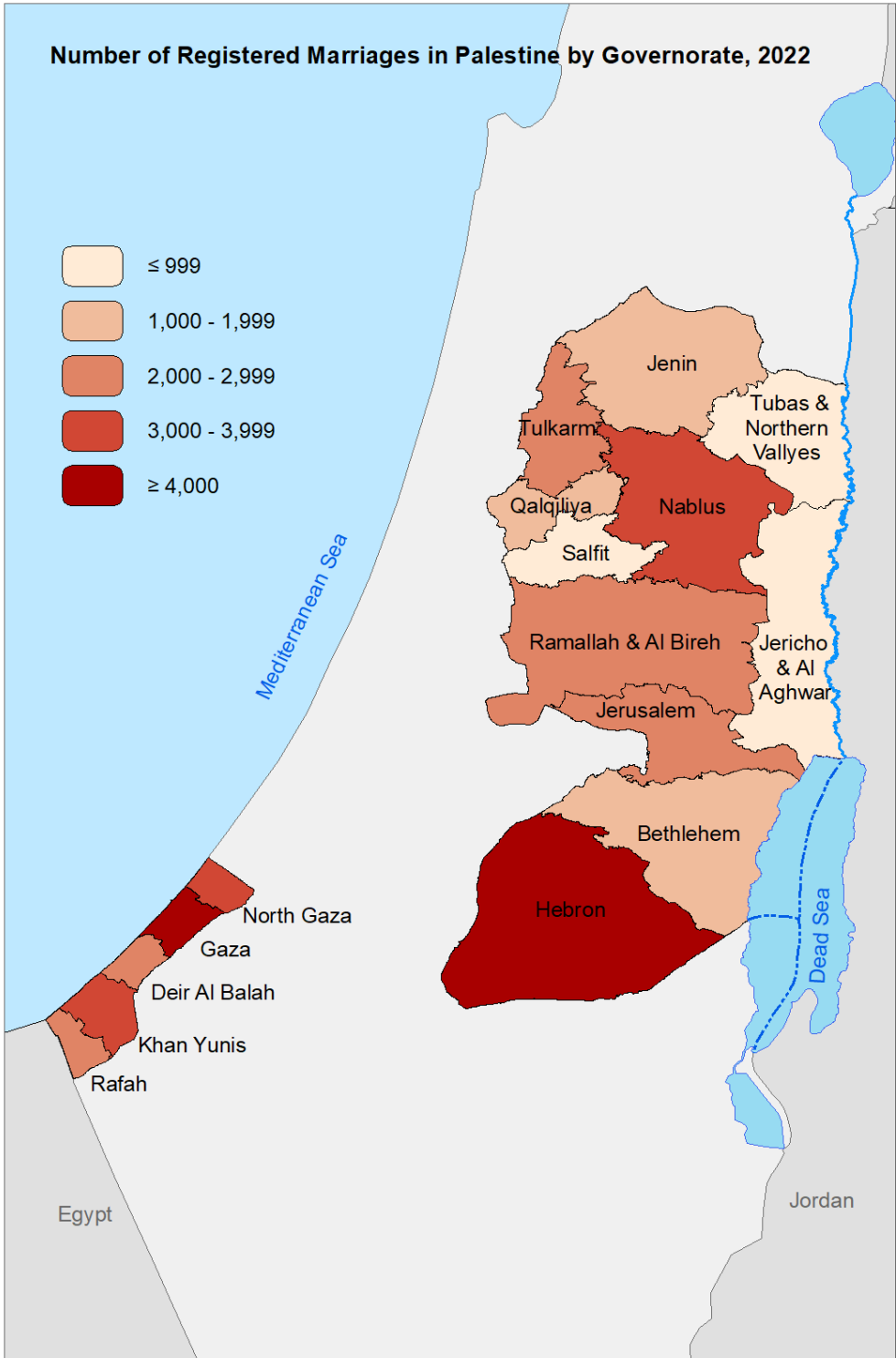

1.2.2 Child

- Children in Palestine constitute nearly half of the population, which means that investing in this segment of society is important to guarantee their rights and provide them with opportunities to live in dignity and safety.
- The number of children under the age of eighteen, estimated in the mid of 2023 in Palestine reached 2,393,288, of whom 1,346,888 were males and 1,046,400 were females.

1.3 Health

- The number of governmental and non-governmental hospitals in the West Bank reached 59 hospitals in 2023, with a capacity of 4,378 beds.
- In Gaza Strip, the number of operating hospitals reached 36 hospitals in 2022. The Israeli aggression on Gaza Strip since October 2023 and the direct targeting of hospitals and the health sector led to 19 hospitals being out of service, while 17 hospitals remained partially operational. The number of beds also decreased to 1,207 beds, with an occupancy rate of 246%, while the number of beds reached 2,614 beds by the end of 2022.
- In 2023, the main cause of deaths for children under-five in the West Bank was conditions in the prenatal period, which amounted to about 47.4%, followed by congenital malformations with a rate of 34.9%.
- The percentage of individuals 18 years and above who smoke one or more tobacco products (manufactured cigarettes, hand-rolled cigarettes, cigars, and water-pipes) in Palestine reached 31.3% of the total individuals aged 18 years and above in 2021, 40.1% in the West Bank, and 17.0% in Gaza Strip.
- Data in 2019-2020 indicated that 8.7% of children under-five suffer from stunting, 2.1% suffer from underweight, 1.3% suffer from wasting, and 8.6% suffer from overweight % of weight gain among children.
- The percentage of disability in Palestine reached 2.1% in 2017, of which 1.7% in the West Bank and 2.6% in Gaza Strip, while this percentage was 2.0% in 2007 in Palestine, 2.2% in the West Bank and 1.8% in Gaza Strip. This is according to the narrow definition of disability, which includes a lot of difficulty, and can't at all.

1.4 Labour and Wages¹

- In 2023, the labor force participation rate in the West Bank for individuals (15 years and above) reached 47.3%, with 75.5% for males and 18.3% for females. In Gaza Strip this rate reached 40.3%, with 62.7% for males and 17.5% for females.
- In 2023, the revised unemployment rate in the West Bank reached 18.3% in 2023, with 16.9% for males and 24.4% for females. In Gaza Strip, this rate reached 45.8%, with 40.0% for males and 66.7% for females.
- 70.8% of workers from the West Bank are wage employees compared to 80.2% in Gaza Strip in 2023, and 94.7% of workers from the West Bank in Israel and the settlements are wage employees compared to 98.8% of workers from Gaza Strip.
- 4.3% of children (10-17 years) in the West Bank were employed compared with 1.5% in Gaza Strip in 2023.

¹ Labor Force data of the year 2023 are not available at Palestine level; West Bank data represent all quarters of 2023, while Gaza Strip data represent the first three quarters of 2023.

Percentage of Individuals (15 Years and Above) in the West Bank by Labour Force Status and Age Groups, 2023

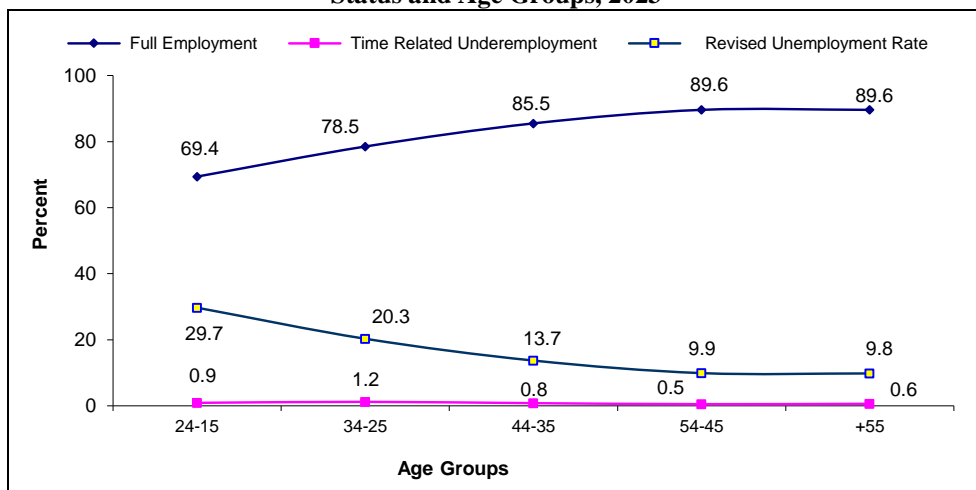

Percentage of Individuals (15 Years and Above) in Gaza Strip by Labour Force Status and Age Groups, 2023

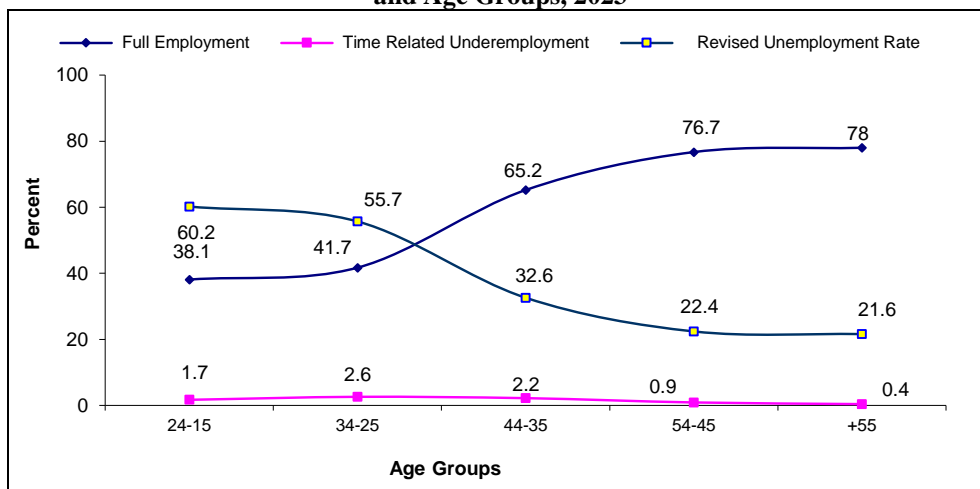

1.5 Living Standards²

Expenditure Indicators in Gaza Strip

- Average monthly expenditure per capita in Gaza Strip was JD 96.6. Monthly expenditure per capita on food groups was JD 35.1, while total average monthly expenditure per capita on non-food groups was JD 61.5. Regarding the share of total expenditure on food groups, it was 36.3% in Gaza Strip, during the first three quarters (January – September) of 2023.

Poverty Indicators in Gaza Strip

- Poverty percentage among individuals in Gaza Strip according to monthly consumption patterns reached 63.6% during the first three quarters (January – September) of 2023. According to deep poverty, the percentage of individuals suffered from deep poverty was 43.5%.

Expenditure Indicators in the West Bank

- Average monthly expenditure per capita in the West Bank was JD 263.0. Monthly expenditure per capita on food groups was JD 80.0, while the total average monthly expenditure per capita on non-food groups was JD 183.0. Regarding the share of total expenditure on food groups, it was 30.4% in 2023.

Poverty Indicators in the West Bank

- Poverty percentage among individuals in the West Bank according to monthly consumption patterns was 11.5% in 2023. According to deep poverty, data indicated that 4.3% of individuals in the West Bank were suffering from deep poverty in 2023.

1.6 Education and Culture

1.6.1 Education

- The total number of schools in the West Bank in 2023/2024 was 2,428
- The total number of students in the West Bank was 791,546 students: 639,621 students at the basic stage and 151,925 students at the secondary stage.
- The average number of students per class in the West Bank in the basic stage by supervisory authority was 27.7 in public schools, 33.6 in UNRWA schools, and 24.3 in private schools. The average number of students per class in the secondary stage was 24.0 in public schools, 29.7 in UNRWA schools and 22.5 in private schools.

1.6.2 Culture

- In 2023, there were 622 operating cultural centers and 31 operating museums in Palestine.³

Audience of Stage Shows in the West Bank by Month, 2023

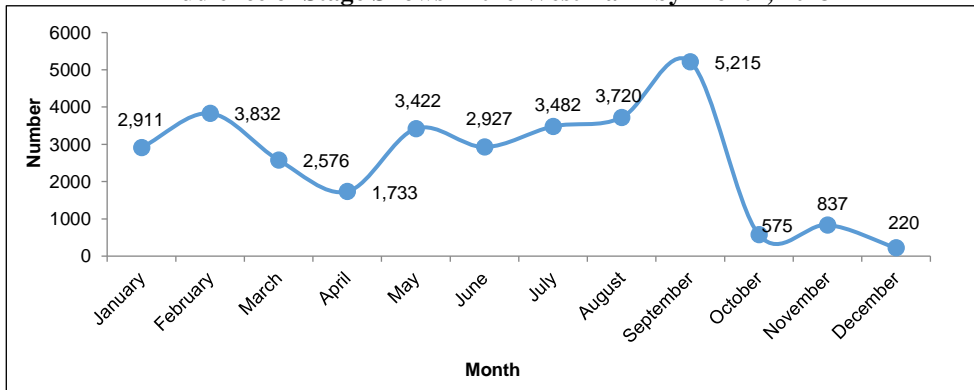

² Living Standards data of the year 2023 are not available at Palestine level; West Bank data represent all quarters of 2023, while Gaza Strip data represent the first three quarters of 2023.

³ Data on cultural centers, and museums in Gaza Strip do not represent the period of the Israeli aggression on Gaza Strip

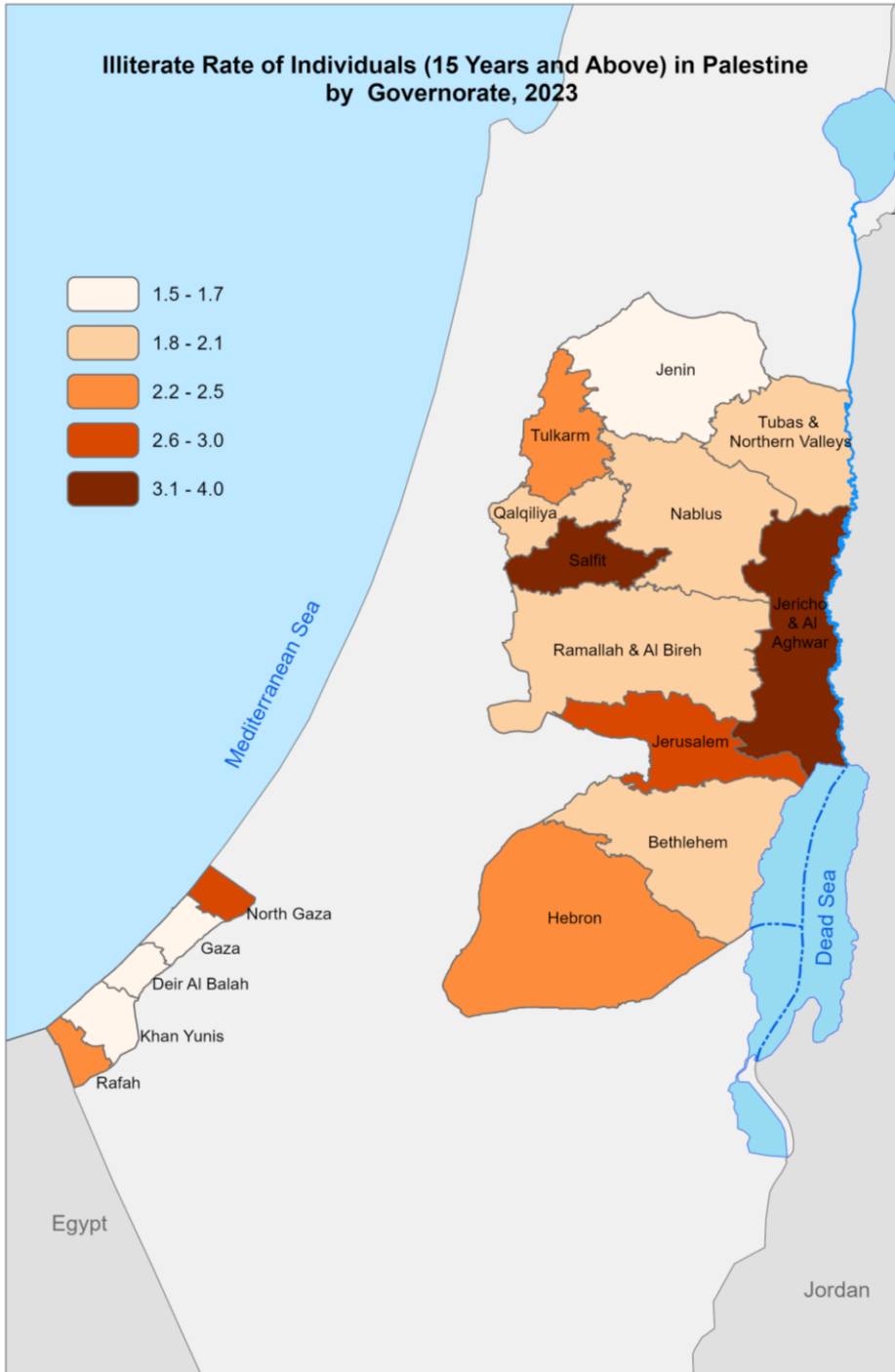



1.7 Information Society

1.7.1 Availability of ICT Tools

- 29.1% of households in Palestine had computer (Desktop, Laptop, Tablet), 35.5% in the West Bank and 18.2% in Gaza Strip in 2023.
- 93.5% of households in Palestine had Internet service at home, (94.0% in the West Bank and 92.6% in Gaza Strip in 2023).
- 98.0% of households in Palestine have one or more mobile phones; 98.1% in the West Bank and 97.8% in Gaza Strip.
- The percentage of households in Palestine that one of its members has a smartphone reached 94.0%; 95.2% in the West Bank and 92.0% in Gaza Strip in 2023 .

1.7.2 Using Internet:

- The percentage of individuals (10 years and above) who used the internet from anywhere reached 86.6% in Palestine in 2023, 91.1% in the West Bank and 79.8% in Gaza Strip. This percentage reached 87.0% among males and 86.3% among females.
- An analysis of the use of the internet indicator by age groups provided a clear picture of the use of the internet in Palestine, where results showed that 96.5% of the youth (18-29 years) use the internet.

Percentage of Individuals (10 Years and Above) Who Use the Internet in Palestine by Age Groups, 2023

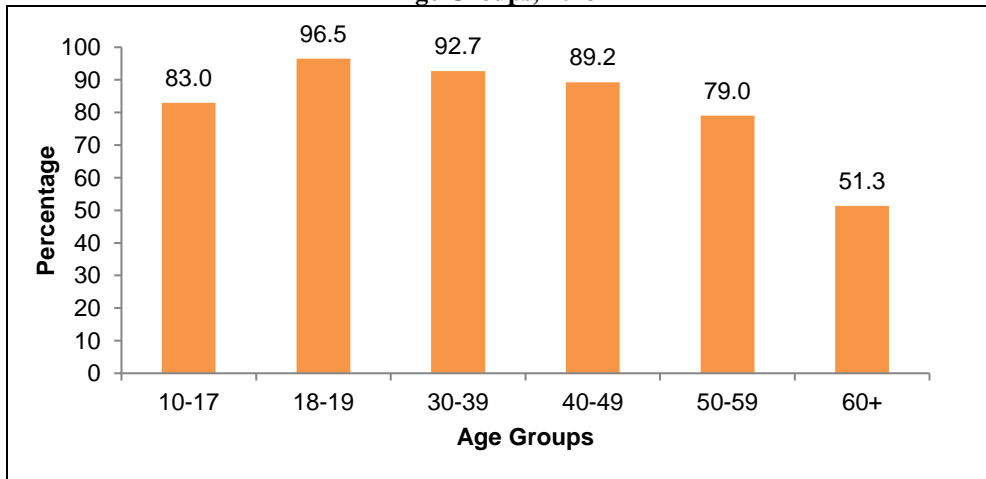

1.7.3 Own and Use a Mobile Phone

- The percentage of individuals (10 years and above) who own a mobile phone is 81.0% in Palestine in the year 2023, 87.6% in the West Bank and 70.7% in Gaza Strip.
- About 74.3% of individuals aged 10 years and above own a smart phone in Palestine in 2023, 85.1% in the West Bank and 57.9% in Gaza Strip.

Percentage of Individuals (10 Years and Above) Who Own or Use a Mobile Phone in Palestine by Sex, 2023

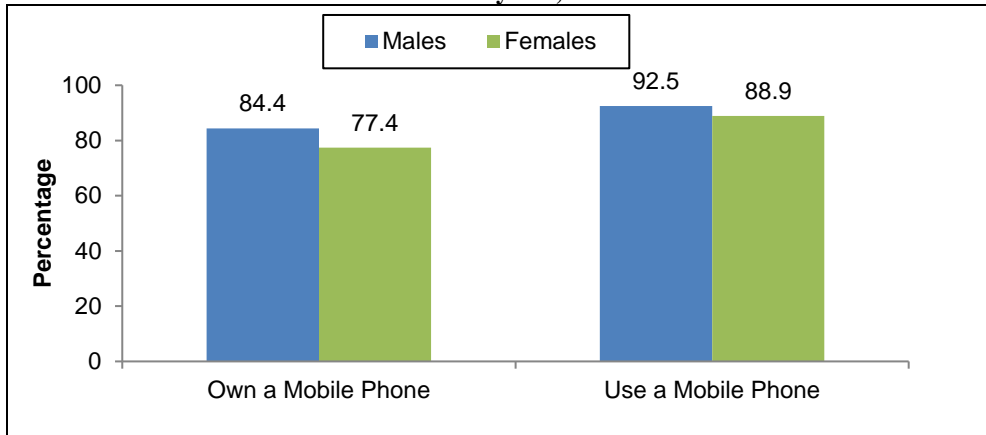

1.7.4 Use of Social Media or Professional Networks

- 91.6% from individuals aged (10 years and above) who used the internet have used social media or professional networks in Palestine; 91.5% in the West Bank and 91.7% in Gaza Strip in 2023.

1.8 Security and Justice

1.8.1 Reported Criminal Offenses

- The number of reported criminal offenses in 2023 in Palestine reached 31,365 in the West Bank. (excluding Jerusalem J1)
- Criminal Offenses were concentrated in assault on others by 24.7%, thefting 13.5%, threatening 13.1%, assault on private and public property 10.9%, harming\ immoral offenses 10.7%, while the rest of the criminal acts were distributed among crimes against public order, drug crimes, fraud and forgery, crime of breach of trust\ corruption, prejudice the course of justice and other criminal Offenses.

1.8.2 Juvenile

- The number of juveniles who were referred to the Juvenile officer in the West Bank reached 1,646 in 2023, and the largest number of juveniles was in Ramallah & Al- Bireh Governorate, with 277 juveniles.
- The crimes committed by these juveniles were distributed among 580 harm/threatening, 284 cases of robbery and theft, 154 cases of road accidents and the rest were various crimes such as destroying other properties, participating in assault\ scrimmage, assault public employees and others.

1.8.3 Road Traffic Accidents:

- The number of road traffic accidents in the West Bank reached 16,562 in 2023.
- Road traffic accidents resulted in 11,200 injuries, distributed as 10,143 mild injuries, 708 moderate injuries, 228 serious injuries, and 121 fatal injuries.
- Most road traffic accidents occurred during 2023 were in Ramallah & Al-Bireh Governorate, with 4,223 accidents.

1.8.3 Civil Court Matters⁴:

- The number of civil court matters received in Palestine reached 135,246 cases (70,140 matters in the West Bank, and 65,106 matters in Gaza Strip) for 2023.
- The percentage of decided matters out of the total of civil court matters received and carried from the previous year in Palestine was 43.4% (30.9% in the West Bank and 66.3% in Gaza Strip).

2. land and Environment Statistics

2.1 Agriculture

- The number of agricultural holders in Palestine reached 138,339 holders during the agricultural year 2020/2021.
- 114,048 holders are in the West Bank, representing 82.4% of the total number of agricultural holders, and 24,291 holders are in Gaza Strip, representing 17.6% of the total number of agricultural holders in Palestine, compared to 110,104 holders during the agricultural year 2009/2010, with an increase of 28,235.
- By gender, 127,332 holders are males (92%) and 10,653 holders are females (7.7%) and 354 holders of non-household holdings (0.3%) in the agricultural year 2020/2021.

Percentage Distribution of Agricultural Holders in Palestine by Sex, 2020/2021

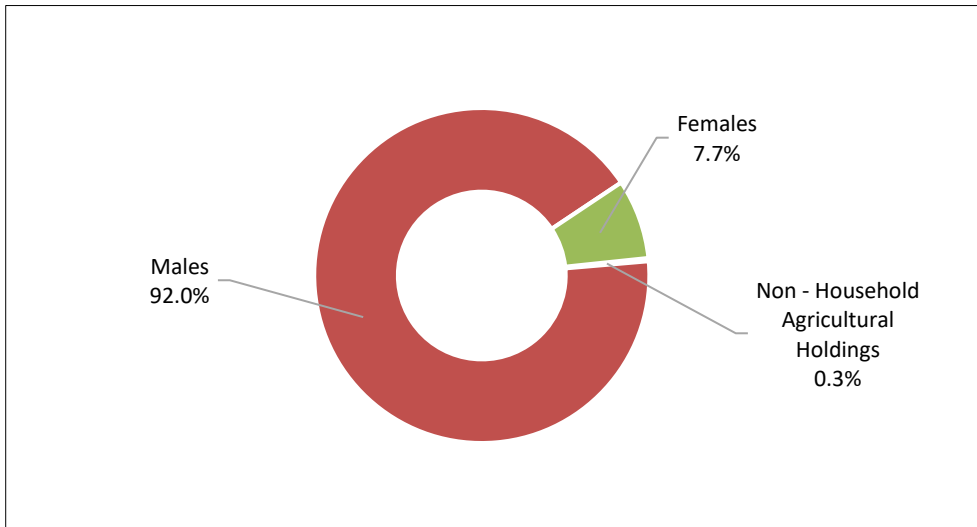

- The number of agricultural holdings reached 140,568 in the agricultural year 2020/2021, of which 115,814 were in the West Bank (82.4%) of the total number of agricultural holdings and 24,754 were in Gaza Strip (17.6%), compared to 111,310 holdings in 2009/2010 (an increase of 29,258 holdings).
- As for the number of holdings by type of holding, data showed that 103,143 holdings (73.4%) were plant holdings. 19,909 holdings (14.2%) were animal holdings, while 17,516 holdings (12.4%) were mixed holdings from the total number of agricultural holders in Palestine.

⁴ Data in Gaza Strip exclude months from (9-12)

Cultivated area with field crops, vegetables and tree horticulture:

- The total cultivated area in Palestine in the agricultural year 2020/2021 amounted to 1,096,321 dunums, of which 979,752 dunums (89.4%) in the West Bank, and 116,569 dunums (10.6%) in Gaza Strip, compared to 911,556 dunums in 2010, with an increase of 184,765 dunums.
- The cultivated area with field crops in Palestine amounted to about 217,206 dunums, (19.8%) of the total area cultivated with crops, compared with 241,936 dunums in the agricultural year 2009/2010, with a drop of 24,730 dunums.
- The area cultivated with vegetables reached 202,285 dunums. (18.5%) of the total area cultivated with crops, compared with 127,257 dunums during the agricultural year 2009/2010, with an increase of 75,028 dunums.
- The area cultivated with tree horticulture reached 676,830 dunums, (61.7%) of the total area cultivated with crops in the agricultural year 2020/2021, compared to 542,363 dunums in the agricultural year 2009/2010, with an increase of 134,467 dunums.

Cultivated Area of Field Crops, Vegetables and Tree Horticulture in Palestine by Governorate, 2020/2021

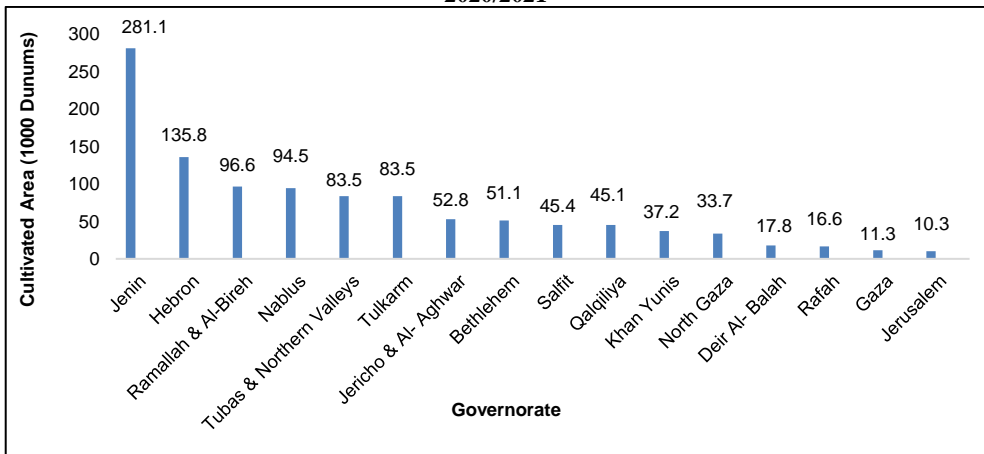

Livestock

- The number of cattle as on 01/10/2021 in Palestine reached 67,760 heads, of which 53,182 heads (78.5 %) in the West Bank and 14,578 heads (21.5 %) in Gaza Strip, compared to 33,925 heads on 01/10/2010. This number increased by 33,835 heads.
- The number of sheep as on 01/10/2021 in Palestine reached 771,168 heads, of which 713,271 heads (92.5%) in the West Bank and 57,897 heads (7.5%) in Gaza Strip, compared to 567,236 heads on 01/10/2010, with an increase of 203,932 heads
- The number of goats as on 01/10/2021 in Palestine reached 239,966 heads, of which 231,328 heads (96.4%) in the West Bank and 8,638 heads (3.6%) in Gaza Strip, compared to 219,364 heads on 01/10/2010, with an increase of 20,602 heads.

2.2 Environment and Natural Resources

2.2.1 Land Use

- The cultivated land area in the State of Palestine reached about 1,021.5 km² during 2021, representing about 17.0% of the total area of the State of Palestine, of which 676.9 km² is a permanent cultivated land area and 344.6 km² is a temporary cultivated land area, while the

irrigated cultivated area amounted 230.1 km², representing about 22.5% of the total cultivated land area.

- The cultivated land area in the West Bank was about 937.4 km², representing about 91.8% of the total cultivated land area, while the cultivated land area in Gaza Strip was about 84.1 km², representing about 8.2% of the total cultivated land area. Cultivated land area in Jenin Governorate was the highest percentage of Cultivated land area with 25.9%, followed by Hebron Governorate with 13.1%.
- As for the lowest percentage of cultivated land area was in Gaza Strip and Jerusalem (include J1) Governorates with a percentage of 0.9 and 1.0%, respectively, of the total cultivated land area.

2.2.2 Water

- The quantity of annual available water in 2022 was 448.1 MCM, of which 298.5 MCM was pumped from water pumped from Palestinian wells, 94.6 MCM was purchased from the Israeli Mekorot water company, and 45.4 MCM was discharged from water springs.

2.2.3 Meteorological Conditions

- The highest amount of rainfall from the beginning of the current rain season 2023/2024 till 21/03/2024 was 867 mm in Tulkarem station.

Rainfall Quantity (mm) in the West Bank from the Beginning of the Current Rain Season 2023/2024 till 21/03/2024 by Station Location

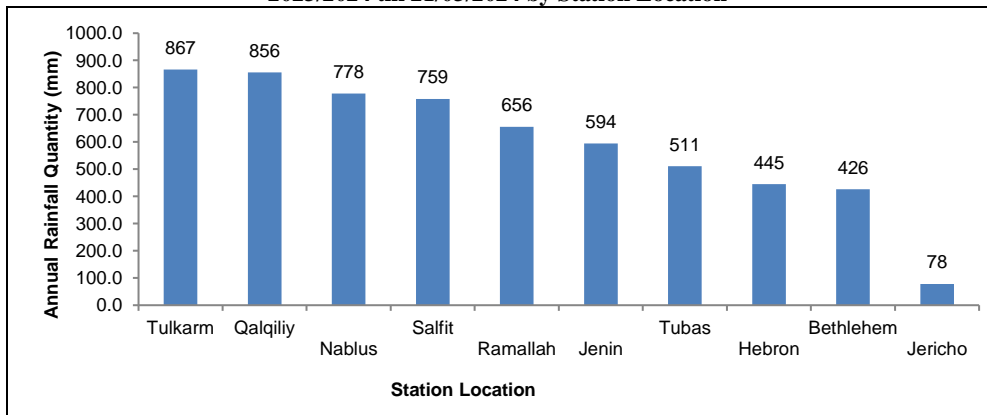

Source: Metrological Genera Directorate, Ramallah-Palestine

2.2.4 Energy

- The amount of imported electric energy in Palestine amounted to about 7.2 million MWh, and the amount of imported gasoline reached about 425.3 million liters, and about 1,123 million liters of diesel and about 2 million liters of kerosene, in addition to about 227.7 thousand tons of liquefied petroleum gas during the year 2022.

2.2.5 Emissions

- The amount of emissions generated from the energy, agriculture and waste sectors in Palestine during 2022 was estimated at about 6,484 thousand equivalent tons of carbon dioxide (CO₂).

2.3 Buildings and Housing Conditions

2.3.1 Housing Density

- Results showed that the average housing density (number of persons per room) in the West Bank in 2023 was 1.4 persons per room: 1.4 persons per room in urban areas, 1.5 persons per room in rural areas, and 1.6 persons per room in refugee camps.

2.3.2 Type of Housing Unit

- 45% of the West Bank households live in apartment type of housing units, 54% of the households live in houses, and less than one percent of the households live in villas, and less than one percent of the households live in other types of housing units as an independent room, tent, marginal...etc, in 2023.

2.3.3 Tenure of Housing Unit

- 81% of the households in the West Bank live in owned housing units in 2023.
- In addition, 8% of households in the West Bank live in rented housing units. Results also showed that 11% of households in the West Bank live without payment and as in exchange of labour in 2023.

2.4 Tourism

- The number of hotels at the beginning of 2023 was 85 operating hotels, with an average of 6,368 rooms, and an average of 14,063 beds.
- During 2023, the total number of guests in operating hotels in the West Bank was 551,339. The total number of guest nights was 1,506,790 during 2023 .
- The average number of employed persons in hotels were 2,607: 1,959 males and 648 females during 2023.
- Average room occupancy percentage was 20.2% in 2023.
- Average bed occupancy percentage was 29.4% in 2023.

2.5 Israeli Violations

2.5.1 Israeli aggression (The time reference for all data in this section is from October 7th, 2023 to December 17th, 2024)

- The total number of martyrs in Palestine reached 45,742. The total number of martyrs in Gaza Strip was 44,930, including 17,881 children, 12,154 women, 1,059 medical personnel, 193 journalists, 254 UN staff members, 88 civil defense members, and 755 educational staff. Also, the total number of martyrs in the West Bank was 812, including 169 children and 18 women.
- The total number of missing persons in Gaza Strip reached 11,000 citizens. The total number of detainees in Palestine reached 17,100: 12,100 in the West Bank and over 5,000 in Gaza Strip.
- According to a report by the UNOSAT Center for Satellite Image Analysis as of December 1st, 2024, Gaza Strip has experienced massive destruction across various sectors. A total of 60,368 buildings were completely destroyed, while 170,812 buildings sustained partial damage, exceeding 1% of damage. Approximately 300,000 housing units were directly affected. As of December 9th, 2024, 34 hospitals were completely out of service, while 819 mosques and 3 churches were destroyed. Additionally, 211 public buildings were destroyed, and 132 schools were completely destroyed, with 348 schools sustaining partial damage.
- According to data as of December 9th, 2024, Gaza Strip infrastructure was severely damaged due to the Israeli occupation attacks. Approximately 3,130 kilometers of electricity networks and 125 ground distribution transformers were destroyed, leading to widespread power outages. The damage also affected water and sewage networks, with 330,000 meters of water

networks and 655,000 meters of sewage networks destroyed, resulting in a severe water and sanitation crisis. Furthermore, 2,835,000 meters of roads and streets were destroyed, nearly paralyzing movement. The Israeli occupation also destroyed 717 wells, deepening the water crisis, in addition to destroying 40 sports facilities, including stadiums and gyms. The total destruction in Gaza Strip reached 86%, and the initial direct economic losses amounted to USD 37 billion, reflecting the scale of the disaster affecting various basic life sectors and infrastructure. This calls for urgent international action for reconstruction and alleviating the suffering of the population.

- As of December 10th, 2024, the education sector in Palestine has faced severe violations by the occupation, including targeting students and educational institutions in both the West Bank and Gaza Strip. In the West Bank, more than 83 students were martyred, while in Gaza Strip, the number of martyred students exceeded 11,750, with 18,449 injured. In addition, more than 761 university students were martyred in Gaza Strip, and 35 in the West Bank.
- Schools and universities in both the West Bank and Gaza Strip have faced widespread violations and attacks by the Israeli occupation. In the West Bank, 109 schools and 7 universities were targeted, with many educational institutions subjected to vandalism and repeated incursions. In Gaza Strip, 171 public schools were severely damaged, and over 77 public schools were completely destroyed, along with 65 UNRWA schools affected by bombing and vandalism. Higher education institutions were also targeted, with 20 institutions suffering significant damage, including the complete destruction of 51 university buildings and partial destruction of 57, in addition to the looting of their contents. These violations reflect a systematic targeting of educational institutions, exacerbating the educational crisis in Palestine and threatening the future of the coming generations.
- Local production of the private sector's enterprises in Palestine decreased by 55% in 2024.
- The private sector within the Palestinian Economy endured huge losses, as a result of the halt or decline in the production cycle, where these losses were estimated at about USD 8 billion, excluding the severe destruction in assets, property and infrastructure.
- Moreover, the local production in the West Bank recorded a decline of 51% during the same period, while it declined in Gaza Strip by 84%.
- Furthermore, results indicated that the construction sector is one of the most affected economic sectors in Palestine, as the decline in production in this sector reached 60% (56% in the West Bank, and 100% in Gaza Strip), followed by the industrial activity by 56% (52% in the West Bank, and 86% in Gaza Strip), while the internal trade and other services activity declined by 54% (51% in the West Bank, and 78% in Gaza Strip).
- A sharp decline in employment rates in the Private and Non-Government sectors in Palestine by about 24% during 2024.
- Data indicates a decline of 24% in the number of employed persons in Palestine (20% in the West Bank, and 82% in Gaza Strip)
- At the sectoral level, the number of employed persons in the construction sector in Palestine decreased by 29% (21% in the West Bank, and 100% in Gaza Strip). Also, the number of employed persons declined in the industry sector by 28% (22% in the West Bank, and 83% in Gaza Strip), followed by the internal trade and other services sectors by 21% (15% in the West Bank, and 75% in Gaza Strip).

2.5.2 Settlements

- There were 151 settlements in the West Bank by the end of 2023; of which 26 settlements were in Jerusalem Governorate distributed as follows: 16 settlements in Jerusalem (J1), and 10 settlements in Jerusalem (J2).
- Data indicate that there were 770,420 settlers in the West Bank by the end of 2023. The majority of those settlers (336,304) live in Jerusalem Governorate. This figure comprises 240,516 settlers within Jerusalem Governorate (J1).

3. Economic Statistics

3.1 Real Sector

3.1.1 National Accounts

Gross Domestic Product :

- GDP for Palestine at constant prices was USD 14,923 million during 2023, it showed a decrease of 5% compared to 2022.

Gross Domestic Product Per Capita:

- GDP per Capita for Palestine at constant prices was USD 2,892 during 2023, it showed a decrease of 7% compared to 2022.

3.2.1 Prices and Price Indices

Consumer Price Index:

- The overall CPI for Palestine during 2023 recorded a sharp increase by 5.87% compared with 2022 (10.53% in Gaza Strip, 4.77% in the West Bank**, and by 4.05% in Jerusalem J1*).

Yearly Percentage Changes in Consumer Price Index in Palestine for: 2010–2023

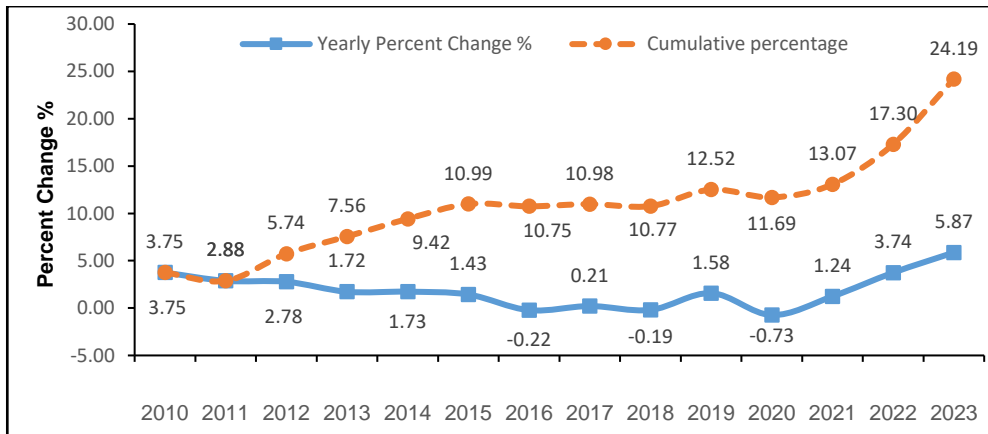

Monthly Percentage Changes in Consumer Price Index in Palestine for the Months of 2023

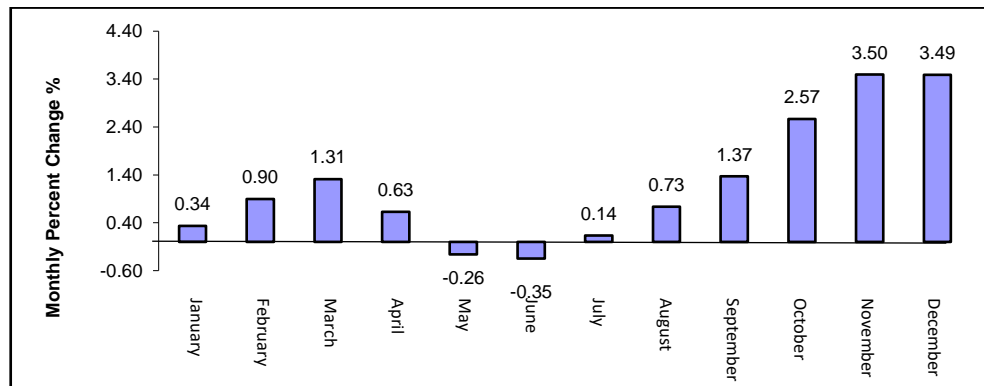

- The Israeli aggression on Gaza Strip during the last quarter of 2023 had the greatest impact on the rise of consumer prices to record a sharp increase of 5.87% in Palestine in 2023. In addition, the Ukrainian-Russian war negatively affected the prices of imported goods, especially corn oil, sugar and flour, and thus the Consumer Price Index increased by 3.74% during 2022, while the Palestinian economy had not yet recovered from the repercussions of the COVID-19 pandemic, where Consumer prices increased by 1.24% during 2021. Accordingly, the Palestinian Consumer Price Index increased by 11% in the past three years, which led to a decline in the purchasing power by 10% and thus a sharp erosion in the salaries and wages of Palestinian households.

The changes in the Palestinian CPI for 2023 were traced back to changes in prices of the following expenditure on major and sub groups compared with previous year:

Major and Sub Groups	%Change
Food and Non-Alcoholic Beverages	+ 6.34%
Potatoes and Other Tubers	+ 37.06%
Dried Vegetables	+32.69%
Eggs	+ 33.99%
Other Sugar and Sugar Substitutes	+ 22.08%
Flour of Cereals "White Flour"	+ 13.07%
Rice	+ 10.04%
Fresh Vegetables	+ 7.34%
Fresh Fruit	+ 6.05%
Fresh Chicken	+ 6.01%
Bread	+ 5.67%
Fresh Meat	+ 5.45%
Vegetable Oil	+ 3.88%
Transport	+ 10.09%
Passenger transport by road	+ 18.72%
Liquid Fuel for Car "Petrol"	+ 5.83%
Liquid Fuel for Car "Diesel"	+ 5.44%
Housing, Water, Electricity, Gas and Other Fuels	+ 5.53%
Gas	+ 20.31%
Liquid fuels	+ 9.41%
Electricity Tariff	+ 3.25%
Alchoic Beverages, Tobacco and Narcotics	+ 7.10%
Cigarettes	+ 7.29%

Producer Price Index:

- The overall PPI in Palestine with its base year (2019=100) reached 111.09 in 2023, which indicates a sharp increase by 5.48% compared to 2022.
- Prices of PPI for 2023 sharply increased due to the increase in the prices of goods in the following major activities: Agriculture, forestry and fishing activities by 15.75%, electricity, gas, steam and air conditioning supply activities by 8.40%, mining and quarrying activities by 2.59%, and manufacturing activities by 0.51%. While, water supply, sewerage, waste management and remediation activities decreased by 0.37% in 2023 compared to 2022.
- The prices of locally consumed products sharply increased by 6.04% and the prices of local exported products increased by 0.38%.

Yearly Percentage Changes in PPI in Palestine for 2011 – 2023

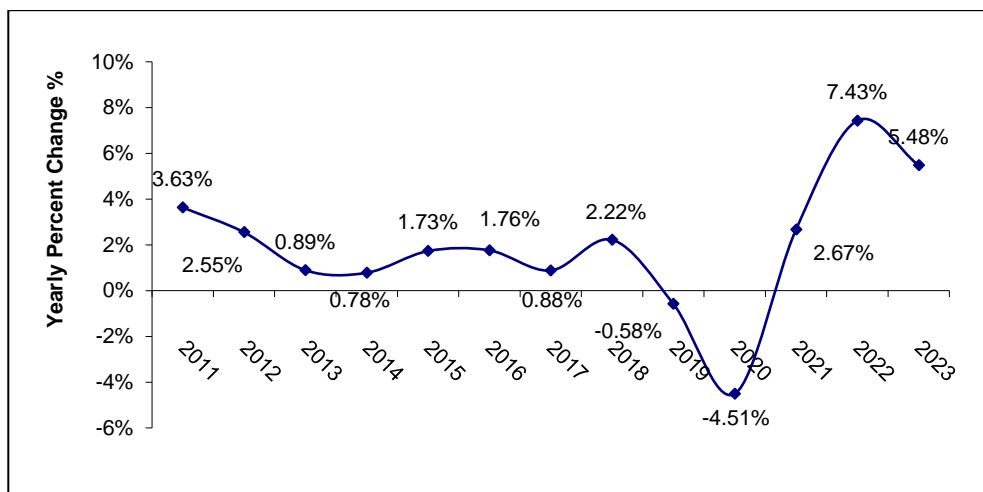

The Trend Line of Producer Price Index Numbers in Palestine for: January – December 2023

Base Year (2019 = 100)

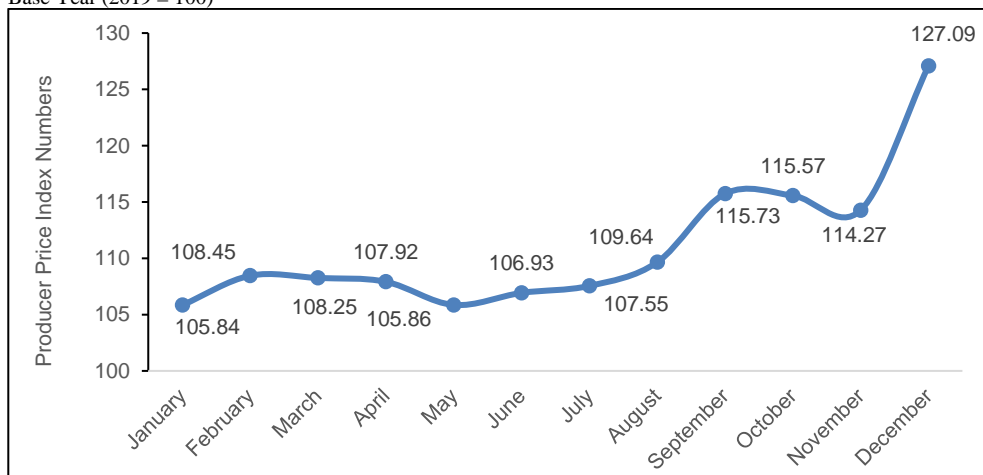

Wholesale Price Index

- The overall Wholesale Price Index in Palestine during 2023 recorded a sharp increase by 3.22% compared with 2022 (7.30% for local consumed products, and by 1.77% for imported products). The changes in WPI for 2023 were traced back to changes in prices of the following division compared with previous year:

Division during 2023	Percentage Change
Wholesale trade, except of motor vehicles and motorcycles	+3.15%
Wholesale and retail trade and repair of motor vehicles and motorcycles	+3.84%

Yearly Percentage Changes in the Wholesale Price Index in Palestine for 2011 – 2023

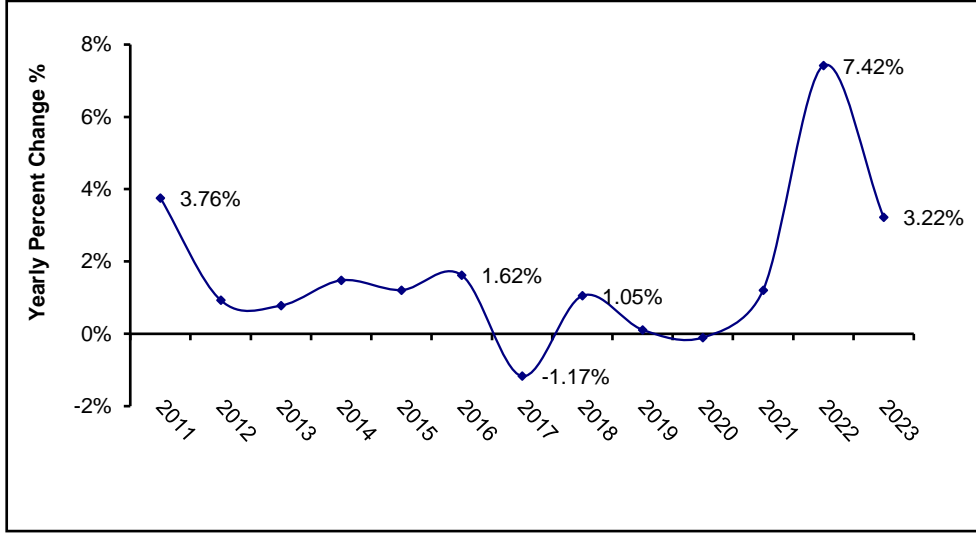

The Trend Line of Wholesale Price Index Numbers in Palestine for the Period: Fourth Quarter 2020 – Fourth Quarter 2023

(Base year 2021 = 100)

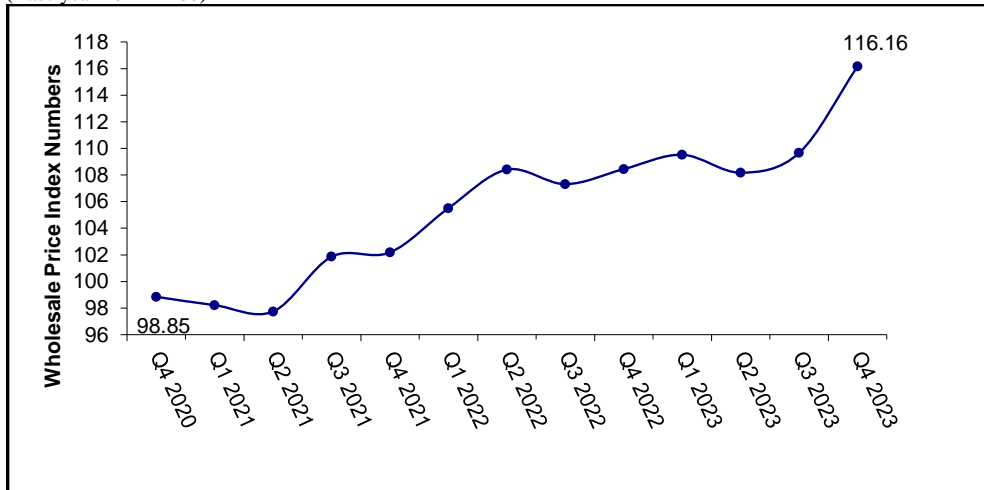

Industrial Production Index:

- The overall IPI in Palestine with its Base Year (2019 = 100) reached 99.81 in 2023, which indicates a sharp decrease by 8.01% compared to 2022.
- IPI for 2023 sharply decreased due to the sharp decrease in the activities of water supply, sewerage, waste management and remediation by 16.29%, and the activities of manufacturing industry by 8.91%. While, the activities of mining and quarrying increased by 3.74%, and the activities of electricity, gas, steam and air conditioning supply increased by 0.48%.

Yearly Percentage Changes in the Industrial Production Index in Palestine for 2012 – 2023

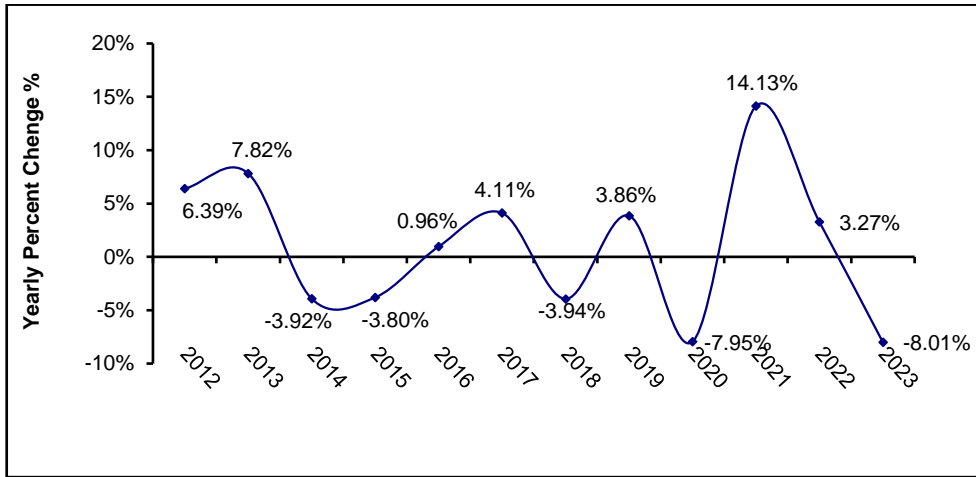

The Trend Line of Industrial Production Index Numbers in Palestine for: January – December 2023

Base Year (2019 = 100)

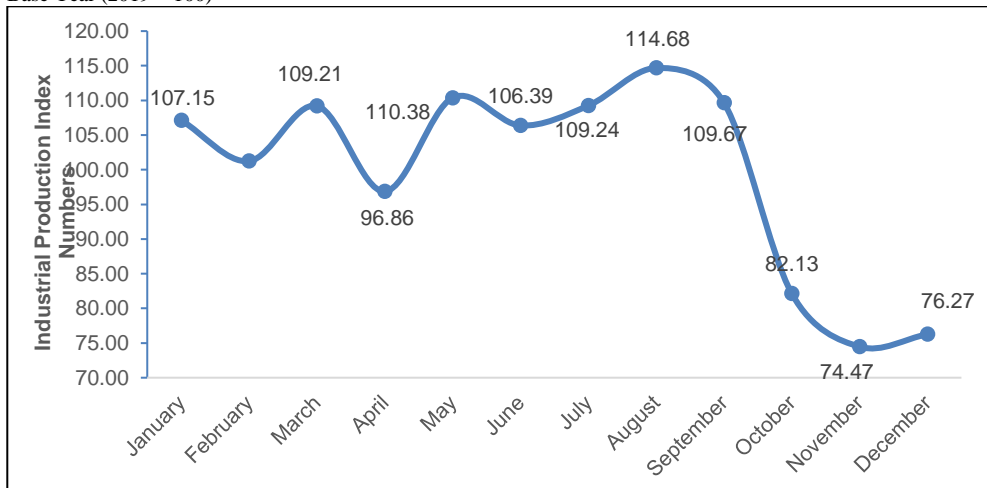

3.2 Business Statistic

3.2.1 Construction

- There were 3,979 employed persons in the construction activity in 2023. The value of the enterprises output in the construction activity was USD 166.6 million; intermediate consumption totaled USD 80.5 million; and the value added was USD 86.1 million in 2023.

Building Licenses:

- A total of 9,657 building licenses were issued in 2023, where the area of licensed buildings (residential and non-residential) totaled 4,498 (1000 m²).
- The total number of building licenses issued in 2023 decreased by 15% compared with 2022, where the number of new dwellings in 2023 decreased by 15% compared with 2022.

3.2.2 Industrial Sector

- There were 74,978 employed persons in the industrial activity in 2023, and the value of the enterprises output in industrial activities was USD 4,281.3 million, intermediate consumption totaled USD 2,287.4 million, and the value added was USD 1,993.9 million in 2023.

3.2.3 Transportation

- There were 5,031 employed persons in the transport and storage activity in 2023, and the value of the enterprises output in transport and storage activities was USD 109.7 million; intermediate consumption was USD 32.1 million; and the value added was USD 77.6 million in 2023.

Licensed Vehicles:

- The total number of licensed vehicles at the end of 2023 in the West Bank was 335,269 vehicles and the highest percentage of licensed vehicles was for private cars, which amounted to 86.1% of the total licensed vehicles in the West Bank, followed by trucks and commercial cars, which amounted 8.0%, followed by taxis with a rate of 2.8%, while the remaining vehicles formed 3.1%.

New Registered Vehicles:

- The total number of new registered vehicles at the end of 2023 in the West Bank was 29,286 vehicles, and the highest percentage of registered vehicles was for private cars, which amounted to 84.1% of the total registered vehicles in the West Bank, followed by trucks and commercial cars, which amounted to 6.8%, followed by taxis with a rate of 2.5 %, while the remaining vehicles formed 6.6%.

3.2.4 Information and Communications

- There were 6,887 employed persons in the information and communications activity in 2023. the value of the enterprises output in information and communication activities was USD 511.8 million; intermediate consumption was USD 90.4 million; and the value added was USD 421.4 million in 2023.

3.2.5 Services

- There were 102,130 employed persons in services activities. The value of the enterprises output in the services activities was USD 2,158.2 million; intermediate consumption totaled USD 490.7 million; and the value added was USD 1,667.5 million.

3.2.6 Finance and Insurance

- There were 17,213 employed persons in financial intermediation enterprises in 2023, and the value of output in financial intermediation enterprises was USD 1,207.6 million in 2023. While the value of intermediate consumption in financial intermediation enterprises was USD 315.0 million in 2023, the gross value added in financial intermediation enterprises was 892.6 USD million.

3.2.7 Internal Trade

- In 2023, there were 115,281 employed persons in the internal trade activity. The value of the enterprises output in internal trade activities was USD 3,933.4 million; intermediate consumption totaled USD 674.8 million; and the value added was USD 3,258.6 million.

3.3 External Sector

3.3.1 Registered Foreign Trade

Imports:

- The total value of registered imported goods in 2023 was USD 8,270.5 million, which marks an decrease of 9% compared to 2022.

Exports:

- The registered exported goods totaled USD 1,521.4 million in 2023 marking a slightly decrease of 0.2% compared to 2022.

Trade Balance:

- The deficit in the trade balance in goods (the difference between exports and imports) totaled USD 6,749.1 million in 2023, showing an decrease of 11% compared to 2022.

3.3.2 Balance of Payments

Current Account:

- The balance of payments in 2023 recorded a deficit of USD 2,897 million in current account (goods, services, income, current transfers) compared with a deficit of USD 2,036 million in 2022 reflecting a decrease of 42%.
- The trade balance of goods recorded a deficit of USD 7,113 million. This reflects an decrease of 6% compared with the deficit in 2022. The trade balance deficit with Israel was the main cause of the overall trade balance deficit.
- Service account recorded a deficit of USD 1,112 million compared with a deficit of USD 1187 million in 2022. The decrease in the services balance deficit was caused by an decrease of imports in travel and transport services.

Income Balance:

- A surplus of USD 3,238 million was recorded in this account, representing an decrease of 28% compared with 2022. The increase in this surplus was caused mainly by the decrease of the compensations of employees working in Israel, which totaled USD 3,040 million, reflecting an decrease of 30% compared with 2022. Investment income received from abroad totaled USD 273 million, reflecting an increase of 7% compared with 2022.
- Balance of Current Transfers: The balance of current transfers (voluntary or compulsory, not a result of an economic transaction) recorded a surplus of USD 2,090 million in 2023, reflecting an decrease of 3% compared with 2022, current transfers by donors represented 16% of the total value of receipts from abroad (inflows to Palestine)

Capital and Financial Account:

- This account recorded a surplus of USD 2,095 million in 2023, mainly due to the surplus in the financial account (direct investments, portfolio investments, other investments and reserve assets), which totaled USD 1,691 million as a result of the surplus in currency and deposits in other investments, while the capital account achieved a surplus of USD 404 million.

3.3.3 International Investment Position

- International Investment Position (external assets – foreign liabilities) for Palestine at the end of 2023 revealed that the net IIP amounted to about USD 4,244 million.
- The total stocks of External Assets for Palestine amounted to USD 10,399 million, the Foreign Direct Investment abroad contributed to 3%, Portfolio Investments abroad reached 16%, while

Other Foreign Investments abroad (mainly currency and deposits) reached 68% and Reserve Assets amounted to 13%.

- At sector level, the external investments of banks sector represented a large share of the external assets, standing at 67% of the total value of external assets.
- The total stocks of Foreign Liabilities in Palestine (Stocks of non-residents invested in Palestine) amounted to USD 6,155 million.
- The Foreign Direct Investment in Palestine contributed to 54%, Portfolio Investments in Palestine reached 11% and Other Investments in Palestine (mainly loans and deposits from abroad) amounted to 35%. According to sectoral level, the foreign investments in banks sector contributed with a major value in the foreign liabilities, represented by 34% of the total value of foreign liabilities on the Palestinian economy.

3.3.4 External Debt

- The Gross External Debt on different sectors of the Palestinian economy reached USD 2,139 million increased by 7% compared with previous year.
- The debt on government sector represented 62%, while debt on banks sector reached 35%, and debt on other sectors (Nonbank financial corporations, non-financial corporations, NGOs and households sectors) amounted to 2%, and the lending between affiliated companies reached 1%.

Palestinians in the Occupied Palestinian Territory in 1948

Palestine Catastrophe (Nakba) of 1948 resulted in the occupation of more than three quarters of Palestine. Thus, Israel was established on that part of Palestine occupied in 1948, which represents 78% of historical Palestine. The Palestinian population who remained in their homeland came under direct and complete Israeli sovereignty. They were considered Israeli citizens and were subject to various policies and practices that sought to obliterate the Palestinian identity and culture.

Statistically speaking, all data on Palestinians living in this part of historical Palestine occupied in 1948 were considered part of the Israeli statistical system. Thus, all Israeli statistical issues and publications include data on the Palestinian population.

The Palestinian Central Bureau of Statistics strove hard to compile, tabulate and disseminate statistical data on the Palestinians living in Israel despite the difficulties, including the scarcity of separate data available on those Palestinians, in addition to the complications associated with compiling statistical data about them.

Nevertheless, data disseminated in this chapter constitutes a general statistical diagnosis of the Palestinian reality in Israel. This chapter presents statistics on the Palestinians in Israel including demographic, educational and labor force characteristics. It is worth noting that such statistics are derived from the reality of living conditions in Israel. Thus, any possible comparisons for any of the statistical indicators should be made with those pertinent to the population in Israel and not with the Palestinians in other places. Some changes occurred in the data of this chapter which refer to revision and modification as in their sources.

The data of this chapter do not include Palestinians and Arabs residing within the borders of the territories occupied in 1967 and subsequently annexed to Israel, which are determined mainly in that part of Jerusalem Governorate, which was annexed by the Israeli occupation by force following its occupation of the West Bank in 1967 and the Syrian Golan Heights.

Population:

- The total population of those areas at the end of 2023 was 1.640 million (excluding the residents of occupied East Jerusalem and the Golan Heights).
- The total fertility rate for Palestinian women during 2022 was 2.75 births.
- The average size of the Palestinian household was 4.17 persons in 2022.

Labour Force:

- The labour force participation among the youth (18 -35 years) was 64.7%: 77.8% among males, and 51.1% among females in 2020.

Education:

- Education data for the scholastic year 2023/2024 indicate that the number of schools provide primary education reached 667 schools, including 586 primary schools and 81 schools for children with special needs. The number of schools providing preparatory education reached 228, while the schools providing secondary education totaled 414 schools.

Palestinians in Dispora

Population:

- The number of Palestinian refugees registered in the records of the United Nations Relief and Works Agency for Palestine (UNRWA) in Jordan, Syria, Lebanon and Palestine reached about 6.5 million refugees in December 2021.

Health:

- There were 27 primary healthcare centers in Lebanon, 23 in Syria, and 25 in Jordan and 65 in Palestine at the end of 2021.

Education:

- The total number of UNRWA schools was 161 schools in Jordan, 102 schools in Syria and 65 schools in Lebanon and 374 in Palestine at the end of 2021/2022.
- The total number of refugee students in UNRWA schools was 119,781 in Jordan, 39,144 in Lebanon and 49,431 in Syria and 336,354 in Palestine at the end of 2021/2022.
- The total number of teaching staff in UNRWA schools was 4,557 in Jordan, 1,876 in Syria and 1,786 in Lebanon and 11,658 in Palestine at the end of 2021/2022.
- The number of vocational and technical training centers was 10 centers: 3 centers in Jordan, 1 in Syria and Lebanon, and 5 in Palestine; 3 centers of which are in the West Bank and the other 2 are in Gaza Strip.

References

1. **Palestinian Central Bureau of Statistics, 2023.** Statistical Yearbook of Palestine, 2023, No. 24. Ramallah - Palestine.
2. **Ministry of Interior, 2024.** Updated statistical tables from Population Register. Ramallah - Palestine.
3. **Palestinian Central Bureau of Statistics, 2023.** Revised Estimated based on the final results of Population, Housing and Establishments Census, 2017. Ramallah – Palestine.
4. **Palestinian Central Bureau of Statistics, 2023 .** Database of Marriage and Divorce Database, 2022. Ramallah-Palestine.
5. **Palestinian Central Bureau of Statistics, 2022.** Multiple Indicator Cluster Surveys Series, 2010, 2014, 2019-2020. Ramallah – Palestine.
6. **Ministry of Health, PHIC, Health Status – Palestine, 2020-2022.**
7. **Palestinian Central Bureau of Statistics, 2022.** Smoking and Tobacco Consumption, 2021. Main Findings. Ramallah – Palestine.
8. **Palestinian Central Bureau of Statistics, 2023.** Labour Force Database 2020-2022. Ramallah – Palestine.
9. **Ministry of Education, 2023.** Education Statistical Yearbook for the Scholastic Years 2018/2019-2022/2023. Ramallah - Palestine.
10. **Palestinian Central Bureau of Statistics, 2023.** Cultural Statistics Database, 2022. Ramallah - Palestine.
11. **Higher Council for Youth and Sports, 2023.** Sport Clubs Data, 2022. Ramallah-Palestine.
12. **The Ministry of Awqaf and Religious Affairs, 2023.** Mosques Data 2022. Ramallah- Palestine.
13. **Palestinian Central Bureau of Statistics, 2018.** Population, Housing and Establishments Census 2017: Census Final Results - Summary. 2017
14. **Palestinian Central Bureau of Statistics, 2022.** Socio-Economic Conditions Survey, 2020. Ramallah - Palestine.
15. **Palestinian Central Bureau of Statistics, 2022.** Agricultural Census 2021, Final Results. Ramallah - Palestine.
16. **Palestinian Central Bureau of Statistics, 2021.** Statistical Water Tables Palestine, 2020. Ramallah – Palestine.
17. **Palestinian Central Bureau of Statistics, 2021.** Israeli Settlements in Palestine: Annual Statistical Report 2020. Ramallah - Palestine.

18. **Palestinian Water Authority, 2020.** Water Information System. Ramallah - Palestine.
19. **Palestinian Central Bureau of Statistics, 2023.** Energy Tables in Palestine 2022. Ramallah - Palestine.
20. **Palestinian Central Bureau of Statistics 2023.** Energy Balance of Palestine 2022. Ramallah - Palestine.
21. **Metrological General Directorate, 2023. Ramallah-Palestine.**
22. **Palestinian Central Bureau of Statistics, 2023.** Emissions to Air, 2021. Ramallah - Palestine.
23. **Palestinian Central Bureau of Statistics, 2024.** Database of Security and Justice Statistics, 2015-2023. Ramallah - Palestine.
24. **Palestinian Central Bureau of Statistics, 2021.** National Accounts at Current and Constant Prices 2020. Ramallah - Palestine.
25. **Palestinian Central Bureau of Statistics, 2020.** Quarterly National Accounts Statistics (2018-2020). Ramallah - Palestine.
26. **Palestinian Central Bureau of Statistics, 2024.** Price and Price Indices: Annual Bulletin, 2023. Ramallah - Palestine.
27. **Palestinian Central Bureau of Statistics, 2024.** Transportation and Communication Statistics in Palestine: Annual Report 2023. Ramallah - Palestine.
28. **Palestinian Central Bureau of Statistics, 2020.** Transport Survey: Outside Establishments Sector 2019, Main Results. Ramallah - Palestine.
29. **Palestinian Central Bureau of Statistics, 2024.** Building Licenses Statistics (First Quarter 2018- Fourth Quarter 2023). Ramallah - Palestine.
30. **Palestinian Central Bureau of Statistics, 2024.** Hotel Activities in the West Bank, Annual Bulletin 2023. Ramallah - Palestine.
31. **Palestinian Central Bureau of Statistics, 2021.** Foreign Trade Statistics, Goods and Services, 2020: Main Results. Ramallah - Palestine.
32. **Palestinian Central Bureau of Statistics, 2023.** Economic Survey Series 2018-2019: Main Results. Ramallah - Palestine.
33. **Palestinian Central Bureau of Statistics, 2023.** Business Statistics Survey 2020-2022: Press release. Ramallah – Palestine.
34. **Palestinian Central Bureau of Statistics, Palestine Monetary Authority, 2021.** Annual Balance of Payments, 2020 Preliminary Results. Ramallah – Palestine.
35. **Palestinian Central Bureau of Statistics, 2021.** International Investment Position and External Debt Statistics, 2020. Press Release. Ramallah - Palestine.
36. **Palestinian Central Bureau of Statistics, 2021.** Tourism Satellite Accounts Series, (2009-2018). Ramallah - Palestine.

37. **Palestinian Central Bureau of Statistics, 2021. Ministry of Health** Palestinian Health Accounts, 2019. Ramallah - Palestine.
38. **Palestinian Central Bureau of Statistics, 2021.** Household Survey on Information and Communications Technology, 2019: Main Findings Report. Ramallah - Palestine.
39. **Palestinian Central Bureau of Statistics, 2021.** Multi-indicators cluster survey, 2019-2020. Ramallah - Palestine.
40. **Palestinian Central Bureau of Statistics, 2022.** Land Use Statistics in the Palestinian Territory, 2021. Ramallah - Palestine.
41. **Palestinian Central Bureau of Statistics, 2023.** Housing and Housing Condition Statistics Tables, 2022. Ramallah - Palestine.
42. **Palestinian Central Bureau of Statistics, 2022.** Administrative Records Database for Women and Men, 2020-2021. Ramallah – Palestine.
43. **Palestinian Central Bureau of Statistics, 2022.** Violence Survey in the Palestinian Society, 2019 - Main Findings. Ramallah - Palestine.
44. **Palestinian Central Bureau of Statistics, 2024.** Palestinian Child Rights Reality Report, 2024. Ramallah – Palestine.
45. **Palestinian Central Bureau of Statistics, 2023.** Database of Information and Communications Technology Statistics, 2022. Ramallah - Palestine.
46. **Palestinian Central Bureau of Statistics, 2020.** Multidimensional Poverty Report, 2017. Main Results. Ramallah - Palestine.
47. **Palestinian Central Bureau of Statistics, 2018.** Levels of Living in Palestine: Expenditure, Consumption and Poverty, 2017. Ramallah – Palestine.
48. **Palestinian Central Bureau of Statistics, 2024.** Women and Men in Palestine: Issues and Statistics, 2024. Ramallah - Palestine.
49. **The Galilee Society, Arab National Society for Health Research & Services, 2022, Rikaz.** Databank on the Palestinian Community in Israel. *The Palestinians in Israel*.
50. **United Nations Relief and Works Agency for Palestine Refugees in the Near East, 2022.**

