



السلطة الوطنية الفلسطينية
الجهاز المركزي للإحصاء الفلسطيني
التعداد العام للسكان والمساكن والمنشآت -1997
سلسلة التقارير الإحصائية



النتائج النهائية
تقرير المساكن
محافظة شمال غزة

أيار / مايو، 1999

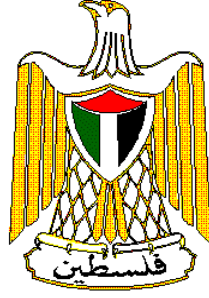

السلطة الوطنية الفلسطينية
الجهاز المركزي للإحصاء الفلسطيني
التعداد العام للسكان والمساكن والمنشآت - 1997
سلسلة التقارير الإحصائية



النتائج النهائية
تقرير المساكن
محافظة شمال غزة

أيار/مايو، 1999

© محرم، 1420هـ – أيار، 1999.
جميع الحقوق محفوظة.

في حالة الاقتباس، يرجى الإشارة إلى هذه المطبوعة كالتالي:

الجهاز المركزي للإحصاء الفلسطيني، 1999. التعداد العام للسكان والمساكن والمنشآت - 1997: النتائج النهائية. تقرير المساكن-محافظة شمال غزة، (الجزء الأول). رام الله - فلسطين.

جميع المراسلات توجه إلى قسم خدمات الجمهور على العنوان التالي:

الجهاز المركزي للإحصاء الفلسطيني

ص.ب. 1647

رام الله، فلسطين

فاكس: 240 6343 (972-2)

هاتف: 240 6340 (972-2)

صفحة إلكترونية: <http://www.pcbs.org>

بريد إلكتروني: diwan@pcbs.pna.org



فخامة الرئيس ياسر عرفات
رئيس اللجنة التنفيذية لمنظمة التحرير الفلسطينية
رئيس السلطة الوطنية الفلسطينية
رئيس اللجنة العليا للتعداد



الجهاز المركزي للإحصاء الفلسطيني

PALESTINIAN CENTRAL BUREAU OF STATISTICS
محافظة شمال غزة
NORTH GAZA GOVERNORATE

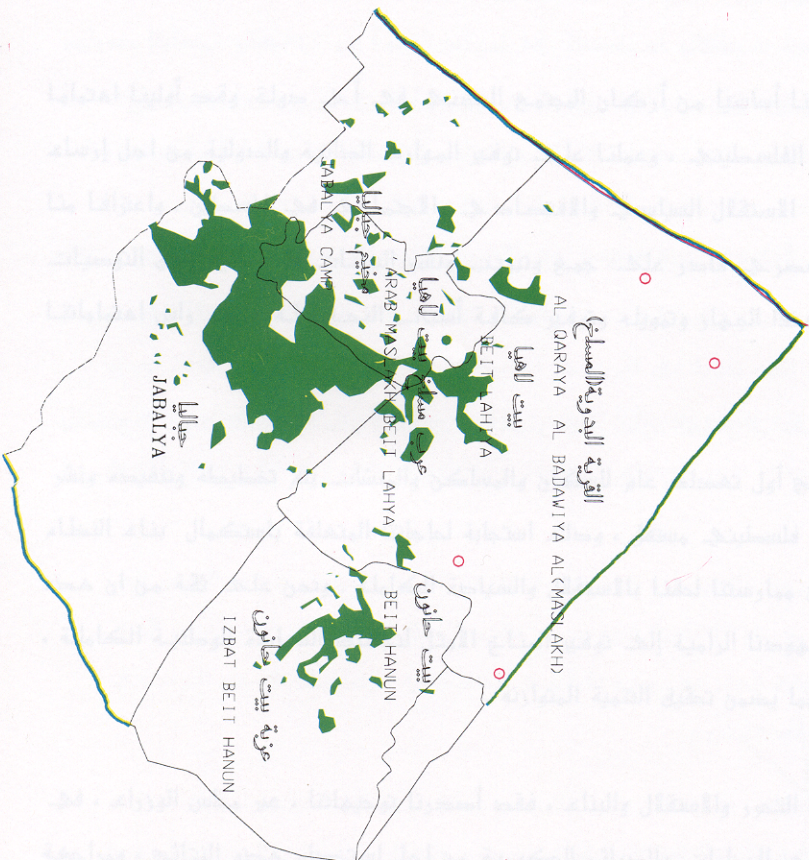

مقياس الخريطة
LEGEND

التجمعات السكانية
LOCALITIES

المتجمعات الإسرائيلية
ISRAELI SETTLEMENT

حدود الأراضي التجمعات
LAND'S BORDER

حدود المحافظة
GOVERNORATE BORDER

الخط الأخضر
GREEN LINE



دليل الموقع

LOCATION MAP

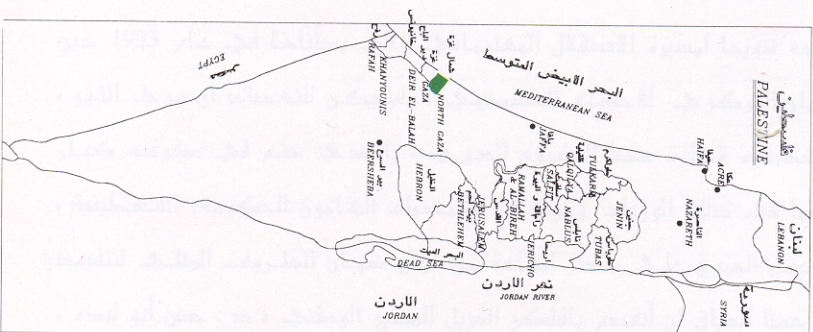

شكر وتقدير وعهد

احتفلنا بصدور النتائج النهائية لأول تعداد عام للسكان والمساكن والمنشآت-1997 بعد أقل من عام على تنفيذه. لم يكن لهذا الجهد أن يبدأ وينتهي بنجاح لولا تضافر جهود شعبنا الفلسطيني في الأراضي الفلسطينية وتكاتفهم من أجل توفير فرص النجاح لهذا التمرين السيادي. وقد عبرت إرادة شعبنا عن نفسها من خلال تكامل القيادة والشعب في توفير فرص النجاح الكامل. يتقدم الفريق الوطني بالشكر والتقدير والعرفان لأبناء شعبنا الفلسطيني في الأراضي الفلسطينية لتعاونهم مع الفريق الوطني وتمكينه من تنفيذ التعداد بنجاح.

رافق السيد الرئيس ياسر عرفات مشروع التعداد ووفر له كامل الدعم والمساندة الرسمية والمعنوية والمادية منذ تبنيه للفكرة في عام 1993 (في تونس). يتقدم الفريق الوطني بشكر خاص للأخ الرئيس أبو عمار على ثقته بقدرات الفريق الوطني للتعداد وعلى إيمانه بإمكانية إنجاز المشروع في ظل ظروف بالغة التعقيد والصعوبة.

تكاملت السلطان التشريعية والتنفيذية ومؤسسات المجتمع الأهلي والقطاع الخاص في تبنيها ودعمها ومساندتها للفريق الوطني للتعداد طوال مراحل العمل. نشكر المجلس التشريعي الفلسطيني كمؤسسة وكأفراد ورئاسة السلطة الوطنية الفلسطينية ومجلس الوزراء والوزراء والوزارات والهيئات الحكومية والمحافظين وأجهزة الأمن الفلسطينية وأعضاء اللجنة الوطنية للتعداد واللجنة القطاعية الإعلامية ولجنة التنسيق والحماية الأمنية واللجان الفرعية واللجان الإعلامية ولجان الوجهاء وفرق الدعم والمساندة النسائية واللجنة التنفيذية للتعداد وغرفة العمليات المركزية وغرفة العمليات الفرعية وجهات أخرى عديدة، على تتاعمها وعملها الذي أدى إلى توفير فرص النجاح.

يكفينا نحن أبناء أسرة الجهاز المركزي للإحصاء الفلسطيني فخراً أننا كنا جزءاً من هذه الحقبة التاريخية الإحصائية، وأن جهودنا حازت على ثقة القيادة الفلسطينية والشعب وأنا قدنا هذا العمل. ونتعهد باستمرار العطاء بدون حدود من أجل استكمال السيادة الفلسطينية الإحصائية.

شكر وتقدير

لم يكن للتعداد العام للسكان والمساكن والمنشآت-1997 أن ينفذ في موعده لولا الدعم المادي والفني الذي وفرته الدول والهيئات التالية للسلطة الوطنية الفلسطينية:

- صندوق الأمم المتحدة للسكان (UNFPA) عبر مكتب الأمم المتحدة للإحصاء (UNSD) ودائرة المعلومات الاقتصادية والاجتماعية وتحليل السياسات (DESIPA) وفريق الدعم الفني التابع للأمم المتحدة (CST) في الأردن وبرنامج الأمم المتحدة الإنمائي (UNDP) في القدس
- الحكومة البريطانية عبر الوكالة البريطانية الدولية للتنمية (DFID)
- الحكومة السويسرية عبر الوكالة السويسرية للتعاون والتنمية (SDC)
- الحكومة النرويجية عبر الوكالة النرويجية للتنمية والتعاون (NORAD)
- البنك الدولي عبر المجلس الاقتصادي الفلسطيني للتنمية والإعمار (PECDAR)

تتقدم السلطة الوطنية الفلسطينية والفريق الوطني للتعداد والجهاز المركزي للإحصاء الفلسطيني بجزيل الشكر والتقدير إلى هذه الحكومات والهيئات الصديقة.

تمت طباعة هذا التقرير على نفقة الحكومة البريطانية عبر الوكالة البريطانية الدولية للتنمية (DFID) بموجب منحه خاصة لطباعة تقارير التعداد.

تقديم

يعتبر التعداد العام للسكان والمساكن والمنشآت أحد أهم عناصر نظام الإحصاءات الرسمية، وتوصي الأمم المتحدة بإجراء التعداد كل خمس أو عشر سنوات بهدف الحصول على مجموعة متكاملة من البيانات المتعلقة بخصائص وتوزيعات السكان في المجتمع، حيث تعتبر مثل هذه البيانات متطلباً أساسياً في عملية تخطيط التنمية الاقتصادية والاجتماعية على أسس علمية.

مع انطلاق عملية المفاوضات السياسية في المنطقة، وتزايد فرص السلام، وضعت منظمة التحرير الفلسطينية مهمة توفير البيانات الإحصائية الشاملة حول الواقع الاقتصادي والاجتماعي للمجتمع الفلسطيني على رأس أولوياتها، وذلك تمهيداً لاعادة البناء الاقتصادي والاجتماعي والثقافي والخدمي. بالإضافة إلى القيام بكل ما هو ممكن من أجل رفع مستويات المعيشة لأبناء شعبنا الفلسطيني في الأراضي الفلسطينية.

إلا أن الواقع المعلوماتي الموروث عن الاحتلال الإسرائيلي اتسم بالافتقار الشديد إلى البيانات الشاملة والموثوقه والحديثة حول معظم جوانب الحياة الفلسطينية في الأراضي الفلسطينية المحتلة، وخاصة فيما يتعلق بحجم وتركيب وخصائص السكان الذين هم عماد وهدف التنمية. وقد حدى هذا الواقع بمنظمة التحرير الفلسطينية إلى تصنيف مشروع تنفيذ تعداد للسكان والمساكن والمنشآت كمشروع استراتيجي ذو أولوية قصوى ضمن الأولويات الوطنية.

ومع اكتمال الخطط والإمكانات المادية والفنية لدى الفريق الوطني للتعداد، أصدر سيادة الرئيس ياسر عرفات قراره التاريخي في مطلع حزيران 1997 والمتعلق ببدء تنفيذ الفعاليات الميدانية للتعداد العام للسكان والمساكن والمنشآت مع نهاية العام في جميع الأراضي الفلسطينية، وتكليف الجهاز المركزي للإحصاء الفلسطيني بإدارة وتنفيذ هذا المشروع.

وانطلاقاً من إدراكه لأهمية هذا الحدث فقد بذل الجهاز المركزي للإحصاء الفلسطيني الجهود المضنية لتنفيذ التعداد بالشكل الذي يلبي الاحتياجات الفلسطينية مع عدم الإخلال بالتوصيات الدولية في هذا المجال. وقد شمل التعداد جميع التجمعات السكانية في الأراضي الفلسطينية باستثناء ذلك الجزء من محافظة القدس والذي ضمته إسرائيل عنوة بعيد احتلالها للأراضي الفلسطينية عام 1967، نتيجة قيام سلطات الاحتلال بوضع العراقل أمام الفريق الوطني للتعداد واعتقال العشرات من الطواقم الميدانية خلال الأيام الأولى من بدئ الفعاليات الميدانية، وإصدار القانون الإسرائيلي بحظر التعداد في تلك المناطق.

يسر الجهاز أن يقدم هذا التقرير وهو من ضمن سلسلة التقارير الإحصائية التي ستصدر عن التعداد كي يكون مرجعاً لجميع المخططين ومتخذي القرارات في القطاعين العام والخاص وجميع فئات المستفيدين والمستخدمين لبيانات التعداد، من أجل الوصول إلى بناء الدولة الفلسطينية المستقلة على أسس علمية سليمة.

والله ولي التوفيق،

أيار، 1999

د. حسن أبو لبده

المدير الوطني للتعداد/

رئيس الجهاز المركزي للإحصاء الفلسطيني

اعتبارات هامة

- 1- الجداول التفصيلية المنشورة في هذا التقرير والمتضمنة لكافة الخصائص هي خاصة بالنتائج النهائية للمساكن التي تم عدّها فعلاً خلال الفترة من 10-1997/12/24.
- 2- تم اعتماد التقسيمات الإدارية المعتمدة في وزارة الحكم المحلي والتي تقسم الأراضي الفلسطينية إلى 14 محافظة ومنطقتين.
أما المحافظات فهي: جنين، طولكرم، قلقيلية، نابلس، (رام الله والبيرة)، أريحا، القدس، بيت لحم، الخليل، شمال غزة، غزة، دير البلح، خان يونس، رفح.
والمنطقتين هما: طوباس، سلفيت.
- 3- البيانات التفصيلية في هذا التقرير خاصة بالأسر الخاصة الفلسطينية وغير الفلسطينية ولا تشمل المساكن العامة (الأسر الجماعية).

قائمة المحتويات

رقم الصفحة

الموضوع

تقديم من سيادة الرئيس ياسر عرفات رئيس السلطة الوطنية الفلسطينية

تقديم

شكر وتقدير وعهد

شكر وتقدير

اعتبارات هامة

قائمة المحتويات

قائمة الجداول

21	الفصل الأول: خلفية عامة	
21	1.1 تعريف التعداد	
21	2.1 طريقة العد	
21	3.1 فترة العد	
21	4.1 مراحل التعداد	
22	5.1 آلية ضبط نوعية البيانات وجودتها	
24	6.1 الهيكلية الإدارية للعاملين في التعداد	
25	الفصل الثاني: التعاريف والمفاهيم الأساسية	
25	1.2. التقسيمات الجغرافية والإدارية والإحصائية	
25	2.2 تعاريف عامة	
27	3.2 التعاريف الأساسية لخصائص المساكن	
31	الفصل الثالث: ملخص النتائج النهائية	
35	الجدول	
111	الملاحق	
	ملحق (1) القرار الرئاسي رقم (67) بشأن إجراء التعداد	
	ملحق (2) العاملين في التعداد	
	ملحق (3) استمارة الأسرة والظروف السكنية	

قائمة الجداول

رقم الصفحة	رقم الجدول	المسكن
35	جدول 1:	المساكن المأهولة والأسر والأفراد حسب نوع المسكن وعدد الغرف في المسكن ونوع التجمع
39	جدول 2:	المساكن المأهولة والأسر والأفراد حسب التجمع السكاني وعدد الغرف في المسكن
40	جدول 3:	المساكن المأهولة والأسر والأفراد حسب نوع المسكن واتصال المسكن بالمياه ونوع التجمع
44	جدول 4:	المساكن المأهولة والأسر والأفراد حسب التجمع السكاني واتصال المسكن بالمياه
45	جدول 5:	المساكن المأهولة والأسر والأفراد حسب نوع المسكن واتصال المسكن بالكهرباء ونوع التجمع
49	جدول 6:	المساكن المأهولة والأسر والأفراد حسب التجمع السكاني واتصال المسكن بالكهرباء
50	جدول 7:	المساكن المأهولة والأسر والأفراد حسب نوع المسكن واتصال المسكن بالصرف الصحي ونوع التجمع
54	جدول 8:	المساكن المأهولة والأسر والأفراد حسب التجمع السكاني واتصال المسكن بالصرف الصحي
55	جدول 9:	المساكن المأهولة والأسر والأفراد حسب نوع المسكن وتوفر المطبخ بالمسكن ونوع التجمع
59	جدول 10:	المساكن المأهولة والأسر والأفراد حسب التجمع السكاني وتوفر المطبخ بالمسكن
60	جدول 11:	المساكن المأهولة والأسر والأفراد حسب نوع المسكن وتوفر حمام بالمسكن ونوع التجمع
64	جدول 12:	المساكن المأهولة والأسر والأفراد حسب التجمع السكاني وتوفر حمام بالمسكن
65	جدول 13:	المساكن المأهولة والأسر والأفراد حسب نوع المسكن وتوفر مرحاض بالمسكن ونوع التجمع
69	جدول 14:	المساكن المأهولة والأسر والأفراد حسب التجمع السكاني وتوفر مرحاض بالمسكن
70	جدول 15:	الأسر والأفراد حسب نوع المسكن وحيازة المسكن ونوع التجمع
74	جدول 16:	الأسر والأفراد حسب التجمع السكاني وحيازة المسكن
75	جدول 17:	الأسر حسب نوع المسكن ونوع الأسرة ونوع التجمع
79	جدول 18:	الأسر حسب نوع المسكن والجنس والعمر لرب الأسرة ونوع التجمع
83	جدول 19:	الأسر حسب نوع المسكن والجنس والعلاقة بقوة العمل لرب الأسرة ونوع التجمع
87	جدول 20:	الأسر حسب المهنة والجنس لرب الأسرة ونوع المسكن
90	جدول 21:	الأسر حسب نوع المسكن وعدد الغرف للأسرة وحجم الأسرة
92	جدول 22:	الأسر حسب نوع المسكن ونوع حيازة المسكن واتصال المسكن بالمياه والصرف الصحي
95	جدول 23:	الأسر حسب نوع الاستتجار (مفروش/غير مفروش) ونوع المسكن وعدد الغرف للأسرة
96	جدول 24:	الأسر حسب نوع الاستتجار (مفروش/غير مفروش) ونوع المسكن وطبيعة نظام المياه والمرحاض في المسكن

رقم الصفحة

رقم الجدول

97	الأسر حسب توفر السلع المعمرة لدى الأسرة وحجم الأسرة ونوع التجمع	جدول 25:
101	الأسر الفلسطينية والأفراد فيها حسب حالة اللجوء لرب الأسرة وعدد الغرف للأسرة	جدول 26:
102	الأسر الفلسطينية والأفراد فيها حسب حالة اللجوء لرب الأسرة وعدد الغرف للأسرة وحجم الأسرة ومتوسط حجم الأسرة ومتوسط عدد الأفراد في الغرفة	جدول 27:
105	الأسر الفلسطينية والأفراد فيها حسب حالة اللجوء لرب الأسرة وتوفر السلع المعمرة لدى الأسرة وحجم الأسرة	جدول 28:

الفصل الأول خلفية عامة

يمثل التعداد العام للسكان والمساكن والمنشآت 1997، أضخم مشروع إحصائي يتم تنفيذه في الأراضي الفلسطينية، حيث بدأ الجهاز المركزي للإحصاء الفلسطيني بالتحضير لتنفيذه منذ إنشائه في أواخر عام 1993، وقام بتنفيذه ميدانياً خلال الفترة من أوائل شهر أيلول 1997 وحتى نهاية العام نفسه. ويضم هذا الفصل، تعريف التعداد وطريقة العد وفترة العد ومراحل التعداد وآلية ضبط نوعية البيانات وجودتها، والهيكلية الإدارية للتعداد.

1.1 تعريف تعداد المساكن:

هو العملية الكلية لجمع وتصنيف ومعالجة وتحليل وتقييم ونشر وتوفير البيانات الإحصائية عن أعداد المساكن وتوزيعها حسب الخصائص المختلفة للمساكن في فترة مرجعية معينة وداخل حدود منطقة جغرافية معينة.

2.1 طريقة العد:

لقد اعتمد مبدأ أسلوب المقابلة المباشرة مع المبحوثين في استيفاء بيانات الوحدات السكنية، كما لم يتم استخدام مبدأ المعاينة في التعداد، وركزت التعليمات على ضرورة العودة إلى الأسرة أكثر من مره لضمان استيفاء البيانات من أشخاص مؤهلين. وتم معالجة معظم حالات عدم التعاون من خلال عودة المسؤولين أكثر من مرة وبمشاركة الفعاليات الشعبية والرسمية.

3.1 فترة العد:

هي الفترة التي تم خلالها جمع البيانات. وقد تم تحديدها في التعداد الفلسطيني في الفترة من 10 - 24 / 12 / 1997.

4.1 مراحل التعداد:

تم تنفيذ التعداد العام للسكان والمساكن والمنشآت 1997 على عدة مراحل رئيسية هي:-

1.4.1 المرحلة التحضيرية:

بدأت الاستعدادات الأولية للتحضير للتعداد منذ نهاية عام 1993، وذلك بإعداد وثيقة المشروع وتقدير الموازنة، وبعد ذلك تم استقطاب الكفاءات والخبرات الفلسطينية، حيث قامت بالتعرف على التجربة الدولية وتوصيات الأمم المتحدة في مجال التعدادات، ومن ثم التنسيق مع الفعاليات الحكومية وغير الحكومية بشأن تحديد احتياجاتها من بيانات التعداد، وقد أسفر هذا التنسيق عن حالة إجماع وطني شاملة على المحتوى الممكن للاستبانات التي سوف تستخدم في التعداد، وقد تم التنسيق والتشاور منذ البداية مع صندوق الأمم المتحدة للسكان لضمان مساندة المنظمة الدولية لتنفيذ المشروع. كما تم في هذه المرحلة تنفيذ تجربة قبلية مصغرة في شهر آذار مارس 1996 شملت (15) منطقة عد، و كذلك تم تنفيذ تعداد تجريبي على نطاق أوسع شمل (36) منطقته عد خلال شهر كانون أول ديسمبر 1996 تم من خلالها مراقبة أداء الفريق واشتقاق العبر وتطوير الخطة. كذلك تم إعداد دليل التجمعات السكانية في الأراضي الفلسطينية وتحديث الخرائط لجميع هذه التجمعات وتقسيمها إلى مناطق عد بمعدل (150) وحدة سكنية لكل منطقة عد. كما صدرت القرارات الرئاسية بشأن تنفيذ التعداد وتشكيل لجانته المختلفة بتاريخ 1997/6/5. كما تم إعداد وطباعة الاستمارات والأدلة والنماذج المستخدمة في التعداد ، وتحديد مصادر العاملين

الميدانيين وإعداد المخازن وتوزيع مستلزمات التعداد و اختيار مقار العاملين. وقد استمرت هذه المرحلة حتى 9/4/1997.

2.4.1 المرحلة التنفيذية (المرحلة الميدانية):

امتدت هذه المرحلة خلال الفترة من 1997/9/6 - 1998/1/15 حيث بدأت هذه المرحلة باختيار وتدريب العاملين الميدانيين من مديري التعداد والمشرفين والمراقبين والعاديين في فترات مختلفة، وركزت النشاطات الرئيسية في هذه المرحلة على تنفيذ عمليات تحديد وحزم مناطق العد خلال الفترة من 1997/10/1 - 1997/10/14 وترقيم وحصر المباني والوحدات السكنية والمنشآت خلال الفترة من 1997/10/30 - 1997/11/23 وعد السكان خلال الفترة من 1997/12/10 - 1997/12/24، وتنفيذ الدراسة البعدية خلال الفترة من 1998/1/6 - 1998/1/15، وإعداد النتائج الأولية خلال الفترة من 1997/12/31 - 1998/1/4، واستلام الاستثمارات والسجلات وتخزينها في المقر المركزي خلال الفترة من 1997/12/29 - 1998/1/4.

3.4.1 مرحلة معالجة البيانات واعداد التقارير (مرحلة ما بعد العد):

بدأت هذه المرحلة في 1998/1/5، وركزت النشاطات الرئيسية في هذه المرحلة على أعمال التدقيق والترميز ومراجعة التدقيق والترميز وإدخال البيانات ومراجعة الإدخال لجميع استثمارات التعداد، بالإضافة إلى تطبيق وسائل ضبط جودة ونوعية البيانات يدوياً بعد استخراج الكشوف الآلية للحالات الخاطئة أو الحالات النادرة. وكذلك إعداد التقارير الإحصائية على المستويات الجغرافية المختلفة.

5.1 آلية ضبط نوعية البيانات وجودتها:

يهدف برنامج ضبط النوعية بصورة رئيسية إلى توفر بيانات موثوقة، وذلك من خلال العمل على منع وقوع الأخطاء وإزالة أسبابها والكشف عن الأخطاء وتصويبها حين وقوعها. وترافقت عملية ضبط النوعية مع جميع مراحل تنفيذ التعداد، وفيما يلي نبذة مختصرة عن أهم آليات ضبط نوعية وجودة البيانات في التعداد:

1.5.1 آلية ضبط نوعية البيانات وجودتها في المرحلة التحضيرية:

تم في المرحلة التحضيرية وضع التعاريف والتعليمات التي تضمن استيفاء الاستثمارات بصورة صحيحة. كما تم إعداد دليل التجمعات السكانية والخرائط التفصيلية لكل تجمع، ولكل منطقة عد، وتوزيع مجالات العمل بين العاملين في الميدان، بالشكل الذي يمكن من خلاله التأكد من أن جميع مناطق العد قد شملها التعداد، بالإضافة إلى إعداد وتحضير نماذج متابعة جودة العمل والإنجاز. وكذلك تم وضع آلية لتخزين السجلات تضمن سهولة حفظها ومتابعة الأعمال الجارية عليها أثناء مرحلة معالجة البيانات.

2.5.1 آلية ضبط نوعية البيانات وجودتها في المرحلة التنفيذية:

روعي عند اختيار العاملين أن يكونوا من الحاصلين على مؤهلات دبلوم متوسط فأعلى، بالإضافة إلى كونهم من التجمع نفسه لسهولة معرفة المنطقة و لمجابهة حالات الإغلاق الشامل والجزئي من قبل السلطات الإسرائيلية. كما تم إعداد خطط وبرامج التدريب لجميع العاملين مسبقاً، حيث تم تدريب مديري التعداد في المحافظات أولاً، وبعد ذلك قاموا بدورهم بتدريب المشرفين والذين قاموا بدورهم بتدريب المراقبين والعاديين، وتم استخدامشرطة الفيديو في كل مرحلة لضمان سلامة نقل التعاريف والتعليمات بشكل موحد لجميع العاملين، وكانت أسس الاختيار لجميع العاملين

تعتمد على تقييم (امتحان) موحد حيث تم اختيار الأفراد الحاصلين على أعلى التقييمات. و تم توزيع العاملين بحيث يقوم كل مشرف بمتابعة (5) مراقبين وكل مراقب بالإشراف على (5) عدادين بالمتوسط وأن يقوم كل عداد باستيفاء بيانات حوالي (150) أسرة خلال (15) يوماً. أما من ناحية أسلوب العد فتم اعتماد أسلوب المقابلة المباشرة فقط، مع ضرورة استيفاء البيانات من رب الأسرة أو من شخص عاقل وبالغ. وتم إعطاء تعليمات مشددة لجميع العاملين، ولكافة المستويات بالمراجعة الميدانية والمكتبية لأعمالهم وأعمال مرؤسيتهم، حيث قام المشرف بإعادة استيفاء 5% من أعمال العداد للتأكد من سلامة ودقة العمل، كما قام المراقب بإعادة استيفاء بيانات 10% من الأسر التي قام العداد باستيفائها. ولضمان حسن المتابعة تم تشكيل غرفة عمليات مركزية في مقر الجهاز في رام الله وأخرى في غزة ضمنا فنيين وإداريين، وذلك للإجابة على الاستفسارات وإصدار التعليمات للعاملين في الميدان. وقد رافق جميع نشاطات التعداد حملة إعلامية متصاعدة بشكل يتناسب مع الفعاليات المختلفة، شملت استخدام كافة وسائل الإعلام المسموعة والمقروءة والمرئية، وذلك لضمان زيادة تعاون المواطنين مع العاملين في التعداد.

3.5.1 آلية ضبط نوعية البيانات وجودتها في مرحلة معالجة البيانات:

شملت مرحلة معالجة البيانات عمليات التدقيق والترميز والإدخال ومراجعة الكشوف، وعمليات المراجعة والفحص لجميع العمليات السابقة، حيث تم وضع جميع الأدلة والتعليمات من أجل فحص اتساق البيانات وترميز الحقول والتأكد من إدخال جميع مناطق العد وجميع السجلات والاستمارات وما تحتويه من بيانات. وتم اختيار جميع العاملين في التدقيق والترميز من أفضل العاملين الميدانيين. وقد تم تنفيذ عملية معالجة البيانات مركزياً لتوحيد المفاهيم. وقد تم تدقيق جميع الاستمارات وفحص اتساقها بنسبة 100% ومراجعة التدقيق والترميز بنسبة 100%. أما بالنسبة لإدخال البيانات فقد تم تدريب المدخلين على آلية موحدة لعملية إدخال البيانات وجرى إعادة الإدخال بنسبة 100% في الأيام الثلاثة الأولى لجميع المدخلين. وتم استبعاد المدخلين ذوي الأخطاء المرتفعة. وقد تم اختيار أفضل المدخلين من أجل إعادة إدخال 10% من البيانات لجميع الاستمارات للتأكد من سلامة عمليات الإدخال. وتم بعد إدخال البيانات استخراج كشوف للتأكد من شمولية إدخال جميع مناطق العد وجميع المباني والوحدات السكنية والأسر والأفراد، كما تم استخراج كشوف تحدد الأخطاء التي يجب تصحيحها أو البيانات المشكوك فيها. وتم تكليف خيرة المراجعين للعمل على تصحيحها بعد الرجوع إلى السجلات الأصلية وتحت إشراف كامل من دائرة العمليات الفنية في إدارة التعداد.

6.1 الهيكلية الإدارية للتعداد:

نظراً لضخامة مشروع التعداد الذي يمثل أكبر العمليات الإحصائية التي جرت في الأراضي الفلسطينية، كان لا بد من تنظيم هيكلية إدارية للفريق الوطني للتعداد، تضمن السيطرة الكاملة على كافة التفاصيل الإدارية والفنية والميدانية، وقد عمل في هذا المشروع (6733) موظفاً ما بين موظفين دائمين أو عمالة مؤقتة تتراوح من شهر إلى سنة أو لجان مختلفة، ولا يشمل هذا العدد المتطوعين في كافة المجالات وخاصة المشاركين في الحملة الإعلامية ولجان الوجيهاء ولجان الطوارئ واللجان النسائية والفرق الأمنية. و فيما يلي الهيكلية الإدارية للتعداد:

الهيكلية الإدارية للتعداد

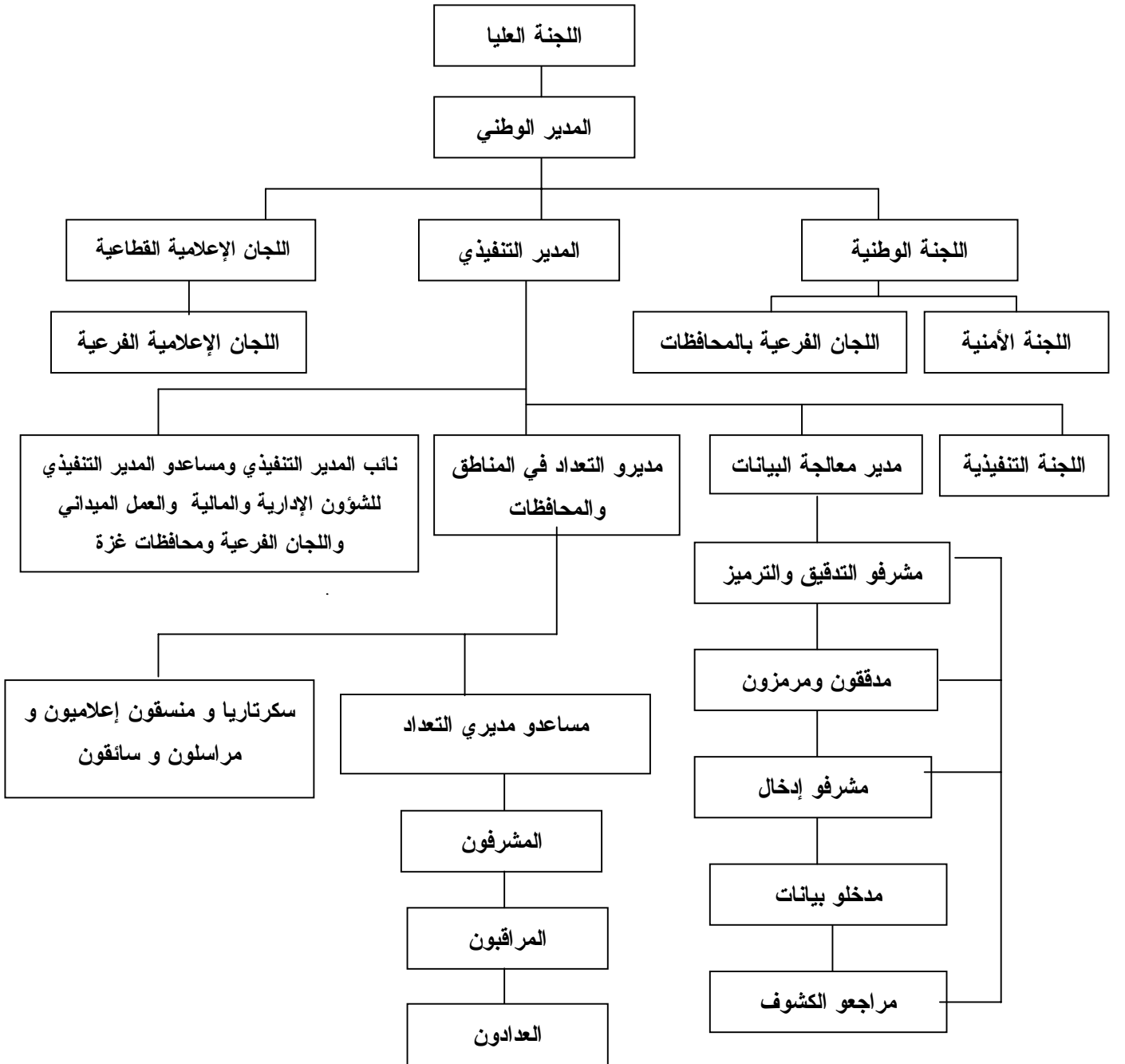

الفصل الثاني

التعاريف والمفاهيم الأساسية

1.2 التقسيمات الجغرافية والإدارية والإحصائية:

تنقسم الأراضي الفلسطينية إدارياً إلى (14) محافظة ومنطقتين، وتعتبر المحافظة أعلى مستوى في الهيكل الإداري من التقسيمات الإدارية في الأراضي الفلسطينية، بحيث تضم المحافظة/ المنطقة الواحدة العديد من التجمعات السكانية، ويبلغ عددها 9 محافظات ومنطقتين في الضفة الغربية و5 محافظات في قطاع غزة وهي كما يلي:

1. الضفة الغربية: وتشمل محافظات جنين، طولكرم، قلقيلية، نابلس، (رام الله والبيرة)، القدس، أريحا، بيت لحم، الخليل ومنطقتي طوباس، سلفيت.

2. قطاع غزة: ويشمل محافظات شمال غزة، غزة، دير البلح، خانينونس، رفح.

وفيما يلي أهم التعاريف للتقسيمات الإدارية والجغرافية والإحصائية

التجمع السكاني:

مساحة (مكان) من سطح الأرض مأهولة بالسكان بشكل دائم ولها سلطة إدارية رسمية، أو أي مساحة (مكان) من سطح الأرض مأهولة بالسكان بشكل دائم ومنفصلة جغرافياً عن أي تجمع مجاور لها، ومعترف بها عرفياً، وليس لها سلطة إدارية مستقلة.

نوع التجمع:

صنفت التجمعات السكانية إلى ثلاثة أصناف وهي: حضر، ريف، مخيمات.

الحضر: هو كل تجمع يبلغ عدد سكانه 10,000 نسمة أو أكثر، وجميع مراكز المحافظات بغض النظر عن حجمها، وجميع التجمعات التي يبلغ عدد سكانها ما بين 4,000 – 9,999 نسمة شريطة أن يتوفر فيها أربعة عناصر من العناصر التالية على الأقل: (شبكة كهرباء عامة وشبكة مياه عامة ومكتب بريد ومركز صحي بدوام كامل لطبيب طيلة أيام الأسبوع ومدرسة ثانوية تمنح شهادة الثانوية العامة).

الريف: وهو كل تجمع يقل عدد سكانه عن 4,000 نسمة، وكل تجمع يبلغ عدد سكانه ما بين 4,000 – 9,999 نسمة دون أن تتوفر فيه أربعة عناصر من الخدمات المذكورة أعلاه.

المخيم: وهو كافة التجمعات التي يطلق عليها اسم مخيم، ويدار من قبل وكالة الغوث الدولية.

منطقة العد:

منطقة العد هي المنطقة الجغرافية المحددة على الخرائط، والتي يتم تحديدها على الطبيعة بحدود واضحة المعالم (شوارع، طرق، ممرات، حدود إدارية) لتكون مجال عمل عداد واحد عادة، وقد تكون تجمعا صغيرا أو جزءاً من تجمع سكاني كبير. وتضم كل منطقة حوالي 150 وحدة سكنية باستثناء التجمعات الصغيرة والتي تضم أقل من 150 وحدة سكنية، فقد اعتبرت منطقة عد، بغض النظر عن عدد الوحدات السكنية.

2.2 تعاريف عامة:

الوحدة السكنية (المسكن):

هي مبنى أو جزء من مبنى معد أصلاً لسكن أسرة واحدة، وله باب أو مدخل مستقل أو أكثر من مدخل يؤدي إلى الطريق أو الممر العام دون المرور في وحدة سكنية أخرى، وقد تكون الوحدة السكنية غير معدة أصلاً للسكن إلا أنها

وجدت مسكونة وقت العد، وقد تكون الوحدة السكنية مستخدمة للسكن أو العمل أو لكليهما أو مغلقه أو خالية. وقد تكون الوحدة السكنية مشغولة بأسرة واحدة أو أكثر وقت العد.

ملاحظة هامة: في مرحلة ترقيم وحصر المباني، تم حصر وترقيم كافة المباني وكافة الوحدات السكنية بغض النظر عن استخدامها أما في مرحلة عد السكان فقد تم حصر الوحدات السكنية المأهولة بالسكان فقط.

الغرفة:

هي أي مساحة تساوي أو تزيد عن (4) م² (أربعة أمتار مربعة فأكثر) محاطة بجدران وسقف يسهل عزل المستخدمين لها عن الآخرين، وتعتبر الفرندات المقززة غرفة إذا كانت مساحتها مساوية أو تزيد عن أربعة أمتار مربعة ومستخدمة لأي غرض من الأغراض المعيشية، وتعتبر الصالة غرفة، ولا يعتبر كل من المطبخ والحمام والمرحاض والممرات من ضمن الغرف كما لا يعتبر من الغرف تلك المخصصة للحيوانات والدواجن وكذلك الغرف المستخدمة للعمل فقط.

الأسرة:

لأغراض التعداد تعرف الأسرة بأنها فرد أو مجموعة أفراد تربطهم أو لا تربطهم صلة قرابة، ويقومون عادة في مسكن واحد أو في جزء منه، ويشتركون في المأكل أو في أي وجه من ترتيبات المعيشة الأخرى.

الأسرة الفلسطينية:

هي الأسرة الخاصة التي تكون فيها جنسية رب الأسرة فلسطيني. أما الأسرة غير الفلسطينية فهي الأسرة التي تكون فيها جنسية رب الأسرة غير فلسطيني بغض النظر عن جنسية باقي الأفراد.

متوسط حجم الأسرة:

يمثل متوسط عدد الأفراد للأسرة الخاصة الواحدة ويساوي مجموع الأفراد لفئة معينة مقسوماً على عدد الأسر لتلك الفئة.

رب الأسرة:

وهو من تعتبره الأسرة مسؤولاً عنها وتمنحه هذه الصفة وهو أحد أفراد الأسرة وعادة ما يكون هذا الشخص هو صاحب السلطة والمسؤول عن تدبير الشؤون الاقتصادية للأسرة وقد يكون رب الأسرة ذكراً أو أنثى.

حالة اللجوء:

وهي خاصة بالفلسطينيين الذين هجروا من الأراضي الفلسطينية التي احتلتها إسرائيل عام 1948 وتشمل أبناء الذكور منهم وأحفادهم، ويصنف كل فرد فلسطيني حسب الحالات التالية:

1. **لاجئ مسجل:** إذا كان الفرد لاجئاً وله اسم في بطاقة التسجيل (المؤن) الصادرة عن وكالة الغوث.
2. **لاجئ غير مسجل:** إذا كان الفرد لاجئاً إلا أنه غير مسجل في بطاقة وكالة الغوث (المؤن) لأي سبب كان.
3. **ليس لاجئاً:** كل فلسطيني ليس من الفئتين السابقتين.

المشتغل:

هو الفرد الذي يباشر شغلاً أو عملاً معيناً منتجاً سواء أكان لحسابه أو لحساب الغير، بأجر أو بدون أجر، أو في مصلحة العائلة ويصنف المشتغلون حسب عدد ساعات العمل الأسبوعية إلى مشتغلين من (1-14) ساعة، ومشتغلين 15 ساعة فأكثر.

المتعطل عن العمل:

هو الفرد الذي لم يعمل مطلقاً خلال فترة الإسناد، ولم يكن مرتبطاً بعمل معين، وهو قادر على العمل ويرغب في الحصول على عمل، وقام بالبحث عن فرصة عمل في هذه الفترة، كذلك فإن الفرد المتوقف عن العمل، يعتبر عاطلاً عن العمل، حتى ولو كان يتوقع العودة أو كان مستعداً للعودة في حال استدعائه للعمل. ويقسم المتعطلون عن العمل إلى مجموعتين: المتعطلين الذين سبق لهم العمل، والمتعطلين الذين لم يسبق لهم العمل.

المهنة الرئيسية:

المقصود بالمهنة الرئيسية هي الحرفة أو نوع العمل الذي يباشره الفرد إذا كان مشغولاً، أو الذي باشره سابقاً إذا كان متعطلاً سبق له العمل، والمقصود بالمهنة الرئيسية هي المهنة التي يقضي فيها المشتغل أكثر من نصف وقت العمل، أو الأكثر تكراراً خلال الأشهر الثلاثة السابقة لليلة العد.

3.2 التعاريف الأساسية لخصائص المساكن:

نوع المسكن: ويصنف إلى الأنواع التالية:

1. فيلا: وهي مبنى قائم بذاته مشيد من الحجر النظيف عادة، ومعد أصلاً لسكن أسرة واحدة عادة، ويتكون من طابق واحد وجناحين، أو من طابقين أو أكثر يصل بينهما درج داخلي، ويخصص أحد الأجنحة في حالة الطابق الواحد أو الطابق الثاني للنوم، والجناح الآخر أو الطابق الأرضي يخصص للاستقبال والمطبخ والخدمات بمختلف أنواعها، كما يتوفر في الغالب للفيلاد حديقة تحيط بها، مهما كانت مساحتها بالإضافة إلى سور يحيط بها من الخارج، كما يتوفر كراج للسيارة. ويغطي السطح العلوي للفيلاد بمادة القرميد على الأغلب، ويمكن أن يوجد ضمن حدود الفيلا أحد المباني أو الملاحق ويكون من مكوناتها.

2. دار: وهي مبنى معد أصلاً لسكن أسرة واحدة أو أكثر، ويمثل البناء التقليدي في فلسطين، وقد تتكون الدار من طابق واحد أو طابقين تستغلها أسرة واحدة، أما إذا كانت الدار مقسمة إلى وحدات سكنية منفصلة، تشتمل كل واحدة على المرافق الخاصة بها، ويقيم بكل منها أسرة مستقلة، فإن كل وحدة سكنية منها تعتبر شقة.

3. شقة: وهي جزء من دار أو عمارة، وتتكون من غرفة أو أكثر مع المرافق، من مطبخ وحمام ومرحاض، ويقفل عليها جميعاً باب خارجي، وهي معدة لسكن أسرة واحدة، ويمكن الوصول إليها عن طريق درج أو ممر يؤدي إلى الطريق العام.

4. غرفة مستقلة: هي غرفة قائمة بذاتها ليس بها مرافق بل تشترك عادة مع غيرها من الغرف في المرافق (مطبخ - حمام - مرحاض) وهي معدة أصلاً للسكن وتوجد عادة على أسطح المباني أو بالفناء، وتكون جزءاً من دار أو فوق أسطح العمارات عادة.

5. خيمة: وتشمل الخيمة المصنوعة من القماش أو الشعر أو الوبر، إذا كانت مستخدمة للسكن، وتعتبر الخيمة غرفة واحدة

6. براكية: وهي وحدة سكنية مستقلة تتكون من غرفة واحدة أو أكثر، وتكون المادة الغالبة في بناء الجدران والسقف هي الزنك أو الصاج أو الاسبست.

7. أخرى: وتشمل أي حالات أخرى غير ما سبق مثل الأكواخ، الكهوف، المغارات، أو أي مكان مشغول بسكن ولا ينطبق عليه أي من التصنيفات السابقة.

متوسط عدد الأفراد في الغرفة:

يمثل معدل عدد الأفراد للغرفة الواحدة ويحسب بقسمة مجموع الأفراد لفئة معينة على مجموع عدد الغرف التي يشغلها الأفراد في هذه الأسر. ويعتبر هذا المعدل أحد مقاييس الكثافة السكنية.

الاتصال بالشبكات العامة:

أ. الاتصال بالمياه:

ويوضح مدى اتصال المسكن بالمياه وقد صنفت على النحو التالي:

1. شبكة عامة: إذا كان المسكن متصلاً بالشبكة العامة للمياه، التابعة لشركة المياه أو البلديات أو المجالس القروية.
2. تمديدات خاصة: إذا كان المسكن متصلاً بتمديدات خاصة للمياه من مصدر خاص بالمسكن فقط، أو مشترك بين مجموعة من الأفراد.
3. لا يوجد: في حالة عدم اتصال المسكن بالمياه.

ملاحظة: عبارة لا يوجد لا تعني عدم توفر مياه، بل عدم توفر شبكة عامة ولا تمديدات خاصة، وقد تزود بالمياه من خلال استخدام الينابيع والآبار المنزلية.

ب. الاتصال بالكهرباء:

ويوضح مدى اتصال المسكن بالكهرباء وقد صنفت على النحو التالي:

1. شبكة عامة: إذا كان المسكن متصلاً بالشبكة العامة للكهرباء، التابعة لشركة الكهرباء أو للمجلس البلدي أو القروي.
2. مولد خاص: إذا كان مصدر الكهرباء مولداً خاصاً يملكه صاحب المسكن أو مجموعة من الأفراد.
3. لا يوجد: في حالة عدم اتصال المسكن بالكهرباء.

ج. الاتصال بالصرف الصحي:

ويوضح مدى اتصال المسكن بالصرف الصحي وقد صنفت على النحو التالي:

1. شبكة عامة: إذا كان المسكن متصلاً بالشبكة العامة للصرف الصحي التابعة لمجالس المدن أو القرى أو أي هيئة أخرى.
2. حفرة امتصاصية: في حالة وجود حفرة امتصاصية للصرف الصحي في المسكن.
3. لا يوجد: في حالة عدم توفر الوسائل السابقة الذكر للصرف الصحي.

توفر مطبخ:

المطبخ هو غرفة مخصصة لإعداد الطعام ولها أربعة جدران وسقف ويصنف الى:

1. مطبخ متصل بالمياه: وذلك في حالة وجود حنفية للمياه داخل المطبخ.
2. مطبخ غير متصل بالمياه: وذلك في حالة عدم وجود حنفية للمياه داخل المطبخ.
3. لا يوجد: وذلك في حالة عدم وجود مطبخ مستقل في المسكن.

توفر حمام:

الحمام هو غرفة مخصصة للاستحمام، ولها باب يمكن إغلاقه ويكون إحدى الحالات التالية:

1. حمام متصل بالمياه: وذلك في حالة وجود حمام متصل بالمياه، أو وجود حنفية للمياه داخل الحمام.
2. حمام غير متصل بالمياه: وذلك في حالة وجود حمام، إلا أنه غير متصل بالمياه.
3. لا يوجد: وذلك في حالة عدم وجود حمام مستقل بالمسكن.

توفر مرحاض:

المرحاض هو مكان مخصص لقضاء الحاجة وله باب يمكن إغلاقه ويكون إحدى الحالات التالية:

1. مرحاض متصل بالمياه: وذلك في حالة وجود مرحاض متصل بالمياه، أو وجود حنفية للمياه داخل المرحاض.
2. مرحاض غير متصل بالمياه: وذلك في حالة وجود مرحاض، إلا أنه غير متصل بالمياه.
3. لا يوجد: وذلك في حالة عدم وجود مرحاض مستقل في المسكن.

حيازة المسكن:

ويمثل كيفية حيازة الأسرة للمسكن، وتكون إحدى الحالات التالية:

1. ملك: وذلك إذا كان المسكن ملكاً للأسرة أو لأحد أفرادها الذين يقيمون بالمسكن عادة.
2. مستأجر غير مفروش: إذا كان المسكن مستأجراً دون أثاث مقابل إيجار يتم دفعه شهرياً أو كل مدة معينة.
3. مستأجر مفروش: إذا كان المسكن مستأجراً مع الأثاث والتجهيزات.
4. دون مقابل: وذلك في حالة حيازة المسكن بدون دفع أي مبالغ كأن يكون المالك أب أو أم أو أحد أقارب رب الأسرة أو أحد أفرادها الذين لا يقيمون بالمسكن أو مقدماً من جهة أخرى دون مقابل.
5. مقابل عمل: إذا كان المسكن مقدماً للأسرة نتيجة علاقة عمل تربط أحد أفراد الأسرة بجهة العمل دون دفع إيجار. وسواء أكانت هذه الجهة تملك المسكن أو تقوم هي بدفع الإيجار للمالك الأصلي.
6. أخرى: في حالة حيازة الأسرة للمسكن بأي وسيلة أخرى غير الحالات السابقة.

توفر الوسائل لدى الأسرة:

وهو توفر بعض السلع التي تدوم طويلاً لدى الأسرة وهي :

سيارة خصوصية وهي السيارات المخصصة للاستخدام الخاص للأسرة وثلاجة كهربائية وسخان شمسي وتدفئة مركزية ومكتبة منزلية (توفر 10 كتب غير مدرسية على الأقل تستخدم لتنمية الجوانب الثقافية أو الدينية... الخ) وطباخ غاز وغسالة ملابس وتلفزيون وفيديو وكمبيوتر وخط هاتف وهو توفر جهاز هاتف داخل الوحدة السكنية ولا يشمل ذلك الهواتف الخليوية.

الفصل الثالث ملخص النتائج النهائية

مقدمة:

بعد الانتهاء من عملية عد السكان في 1997/12/24 قام العدادون والمراقبون بإجراء مراجعة مكتبية وإعداد النتائج الأولية يدويا في الفترة من 25-1997/12/28، وتم إعلان النتائج الأولية بتاريخ 1998/2/26. وبعد ذلك تم القيام بمعالجة بيانات التعداد والقيام بعمليات مراجعة الكشوف لفحص شمولية البيانات واتساقها وفحص الجداول بصورتها النهائية وتم إعلان النتائج النهائية في 1998/11/30.

النتائج النهائية للمساكن:

بينت النتائج النهائية للتعداد أنه خلال فترة العد من 10-1997/12/24 بلغ إجمالي عدد المساكن المأهولة بالأسر الخاصة 22,599 مسكناً في محافظة شمال غزة.

وتتوزع هذه المساكن على الحضر والريف والمخيمات بنسبة 63.5% و 4.0% و 32.5% على التوالي. وحول اتصال المساكن المأهولة بشبكات المرافق العامة للمياه والكهرباء والصرف الصحي فكانت بنسبة 92.8% و 96.6% و 70.1% على التوالي.

أما بالنسبة لحيازة الأسر للمساكن فقد شكلت الأسر التي تقيم في مساكن مملوكة لها 86.6% من إجمالي الأسر أما الأسر التي تقيم في مساكن مستأجرة فقد بلغت نسبتها 3.4% من إجمالي الأسر.

جدول 1: المساكن المأهولة والأسر والأفراد حسب نوع المسكن وعدد الغرف في المسكن ونوع التجمع

**Table 1: Occupied Housing Units, Households and Persons by Type of Housing Unit, Number of Rooms in Housing Unit and Type of Locality
(Urban, حضر)**

Type of Housing Unit		المجموع Total	عدد الغرف في المسكن						نوع المسكن		
			Number of Rooms in Housing Unit								
			غير مبيّن Not Stated	+6	5	4	3	2			1
Villa	Housing Units	82	1	20	30	31	-	-	-	مسكن	فيلا
	Households	82	1	20	30	31	-	-	-	أسر	
	Persons	738	9	203	226	300	-	-	-	أفراد	
House	Housing Units	6667	18	774	917	1958	1719	1103	178	مسكن	دار
	Households	7391	22	1057	1056	2135	1812	1131	178	أسر	
	Persons	58823	167	10065	9410	17861	13658	6934	728	أفراد	
Apartment	Housing Units	7313	12	413	1350	2296	2036	950	256	مسكن	شقة
	Households	7835	15	536	1454	2440	2138	993	259	أسر	
	Persons	51735	99	4384	10501	16856	13533	5225	1137	أفراد	
Independent Room	Housing Units	76	-	-	-	-	-	-	76	مسكن	غرفة مستقلة
	Households	76	-	-	-	-	-	-	76	أسر	
	Persons	244	-	-	-	-	-	-	244	أفراد	
Tent	Housing Units	28	-	-	-	-	-	-	28	مسكن	خيمة
	Households	28	-	-	-	-	-	-	28	أسر	
	Persons	144	-	-	-	-	-	-	144	أفراد	
Marginal	Housing Units	174	-	2	1	10	6	38	117	مسكن	براكية
	Households	184	-	3	2	11	9	42	117	أسر	
	Persons	1036	-	17	11	98	62	241	607	أفراد	
Others	Housing Units	1	-	-	-	-	-	1	-	مسكن	أخرى
	Households	1	-	-	-	-	-	1	-	أسر	
	Persons	7	-	-	-	-	-	7	-	أفراد	
Not Stated	Housing Units	8	2	-	-	-	1	3	2	مسكن	غير مبيّن
	Households	8	2	-	-	-	1	3	2	أسر	
	Persons	47	21	-	-	-	8	10	8	أفراد	
Total	Housing Units	14349	33	1209	2298	4295	3762	2095	657	مسكن	المجموع
	Households	15605	40	1616	2542	4617	3960	2170	660	أسر	
	Persons	112774	296	14669	20148	35115	27261	12417	2868	أفراد	

جدول (1 تابع): المساكن المأهولة والأسر والأفراد حسب نوع المسكن وعدد الغرف في المسكن ونوع التجمع

Table (1 Cont.): Occupied Housing Units, Households and Persons by Type of Housing Unit, Number of Rooms in Housing Unit and Type of Locality (Rural, ريف)

Type of Housing Unit		المجموع Total	عدد الغرف في المسكن						نوع المسكن		
			Number of Rooms in Housing Unit								
			غير مبين Not Stated	+6	5	4	3	2		1	
Villa	Housing Units	1	-	-	-	1	-	-	-	مسكن	فيلا
	Households	1	-	-	-	1	-	-	-	أسر	
	Persons	2	-	-	-	2	-	-	-	أفراد	
House	Housing Units	543	-	67	56	94	145	152	29	مسكن	دار
	Households	663	-	129	77	116	157	155	29	أسر	
	Persons	4503	-	936	602	868	1081	831	185	أفراد	
Apartment	Housing Units	261	-	4	165	78	11	1	2	مسكن	شقة
	Households	266	-	7	166	78	12	1	2	أسر	
	Persons	1532	-	63	960	419	85	2	3	أفراد	
Independent Room	Housing Units	2	-	-	-	-	-	-	2	مسكن	غرفة مستقلة
	Households	2	-	-	-	-	-	-	2	أسر	
	Persons	2	-	-	-	-	-	-	2	أفراد	
Tent	Housing Units	8	-	-	-	-	-	-	8	مسكن	خيمة
	Households	8	-	-	-	-	-	-	8	أسر	
	Persons	19	-	-	-	-	-	-	19	أفراد	
Marginal	Housing Units	83	-	-	2	4	13	32	32	مسكن	براكية
	Households	84	-	-	2	4	13	32	33	أسر	
	Persons	471	-	-	20	33	120	178	120	أفراد	
Others	Housing Units	1	-	-	-	-	-	-	1	مسكن	أخرى
	Households	1	-	-	-	-	-	-	1	أسر	
	Persons	2	-	-	-	-	-	-	2	أفراد	
Not Stated	Housing Units	1	-	1	-	-	-	-	-	مسكن	غير مبين
	Households	1	-	1	-	-	-	-	-	أسر	
	Persons	7	-	7	-	-	-	-	-	أفراد	
Total	Housing Units	900	-	72	223	177	169	185	74	مسكن	المجموع
	Households	1026	-	137	245	199	182	188	75	أسر	
	Persons	6538	-	1006	1582	1322	1286	1011	331	أفراد	

جدول (1 تابع): المساكن المأهولة والأسر والأفراد حسب نوع المسكن وعدد الغرف في المسكن ونوع التجمع

Table (1 Cont.): Occupied Housing Units, Households and Persons by Type of Housing Unit, Number of Rooms in Housing Unit and Type of Locality (Camps, مخيمات)

Type of Housing Unit		المجموع Total	عدد الغرف في المسكن						نوع المسكن		
			Number of Rooms in Housing Unit								
			غير مبين Not Stated	+6	5	4	3	2			1
Villa	Housing Units	27	-	4	7	16	-	-	-	مسكن	فيلا
	Households	27	-	4	7	16	-	-	-	أسر	
	Persons	324	-	69	110	145	-	-	-	أفراد	
House	Housing Units	5276	8	463	602	1183	1640	1116	264	مسكن	دار
	Households	6123	9	774	769	1389	1774	1143	265	أسر	
	Persons	45121	76	6679	6475	10941	12914	6875	1161	أفراد	
Apartment	Housing Units	2004	2	174	350	637	523	249	69	مسكن	شقة
	Households	2147	2	214	381	676	543	260	71	أسر	
	Persons	14735	12	1917	2953	4826	3347	1405	275	أفراد	
Independent Room	Housing Units	18	-	-	-	-	-	-	18	مسكن	غرفة مستقلة
	Households	18	-	-	-	-	-	-	18	أسر	
	Persons	55	-	-	-	-	-	-	55	أفراد	
Tent	Housing Units	-	-	-	-	-	-	-	-	مسكن	خيمة
	Households	-	-	-	-	-	-	-	-	أسر	
	Persons	-	-	-	-	-	-	-	-	أفراد	
Marginal	Housing Units	18	1	-	-	1	2	10	4	مسكن	براكية
	Households	18	1	-	-	1	2	10	4	أسر	
	Persons	98	10	-	-	11	12	50	15	أفراد	
Others	Housing Units	1	-	-	-	-	-	-	1	مسكن	أخرى
	Households	1	-	-	-	-	-	-	1	أسر	
	Persons	2	-	-	-	-	-	-	2	أفراد	
Not Stated	Housing Units	6	2	-	-	-	-	1	3	مسكن	غير مبين
	Households	6	2	-	-	-	-	1	3	أسر	
	Persons	32	8	-	-	-	-	8	16	أفراد	
Total	Housing Units	7350	13	641	959	1837	2165	1376	359	مسكن	المجموع
	Households	8340	14	992	1157	2082	2319	1414	362	أسر	
	Persons	60367	106	8665	9538	15923	16273	8338	1524	أفراد	

جدول (1 تابع): المساكن المأهولة والأسر والأفراد حسب نوع المسكن وعدد الغرف في المسكن ونوع التجمع

Table (1 Cont.): Occupied Housing Units, Households and Persons by Type of Housing Unit, Number of Rooms in Housing Unit and Type of Locality (المجموع، Total)

Type of Housing Unit		المجموع Total	عدد الغرف في المسكن						نوع المسكن		
			Number of Rooms in Housing Unit								
			غير مبين Not Stated	+6	5	4	3	2			1
Villa	Housing Units	110	1	24	37	48	-	-	-	مسكن	فيلا
	Households	110	1	24	37	48	-	-	-	أسر	
	Persons	1064	9	272	336	447	-	-	-	أفراد	
House	Housing Units	12486	26	1304	1575	3235	3504	2371	471	مسكن	دار
	Households	14177	31	1960	1902	3640	3743	2429	472	أسر	
	Persons	108447	243	17680	16487	29670	27653	14640	2074	أفراد	
Apartment	Housing Units	9578	14	591	1865	3011	2570	1200	327	مسكن	شقة
	Households	10248	17	757	2001	3194	2693	1254	332	أسر	
	Persons	68002	111	6364	14414	22101	16965	6632	1415	أفراد	
Independent Room	Housing Units	96	-	-	-	-	-	-	96	مسكن	غرفة مستقلة
	Households	96	-	-	-	-	-	-	96	أسر	
	Persons	301	-	-	-	-	-	-	301	أفراد	
Tent	Housing Units	36	-	-	-	-	-	-	36	مسكن	خيمة
	Households	36	-	-	-	-	-	-	36	أسر	
	Persons	163	-	-	-	-	-	-	163	أفراد	
Marginal	Housing Units	275	1	2	3	15	21	80	153	مسكن	براكية
	Households	286	1	3	4	16	24	84	154	أسر	
	Persons	1605	10	17	31	142	194	469	742	أفراد	
Others	Housing Units	3	-	-	-	-	-	1	2	مسكن	أخرى
	Households	3	-	-	-	-	-	1	2	أسر	
	Persons	11	-	-	-	-	-	7	4	أفراد	
Not Stated	Housing Units	15	4	1	-	-	1	4	5	مسكن	غير مبين
	Households	15	4	1	-	-	1	4	5	أسر	
	Persons	86	29	7	-	-	8	18	24	أفراد	
Total	Housing Units	22599	46	1922	3480	6309	6096	3656	1090	مسكن	المجموع
	Households	24971	54	2745	3944	6898	6461	3772	1097	أسر	
	Persons	179679	402	24340	31268	52360	44820	21766	4723	أفراد	

جدول 2: المساكن المأهولة والأسر والأفراد حسب التجمع السكاني وعدد الغرف في المسكن

Table 2: Occupied Housing Units, Households and Persons by Locality and Number of Rooms in Housing Unit

Locality	المجموع Total	عدد الغرف في المسكن							التجمع السكاني		
		Number of Rooms in Housing Unit	غير مبيّن Not Stated	+6	5	4	3	2		1	
Al Qaraya al Badawiya al Maslakh	Housing Units	108	-	4	3	10	37	33	21	مساكن	القرية البدوية المسلخ
	Households	111	-	6	3	10	38	33	21	أسر	
	Persons	754	-	56	38	68	274	155	163	أفراد	
Beit Hanun	Housing Units	2380	12	269	354	634	603	354	154	مساكن	بيت حانون
	Households	2784	14	437	439	723	651	363	157	أسر	
	Persons	20791	121	3668	3538	5885	4649	2185	745	أفراد	
Beit Lahiya	Housing Units	4754	14	470	771	1471	1195	625	208	مساكن	بيت لاهيا
	Households	5114	18	589	842	1567	1244	646	208	أسر	
	Persons	38460	116	5650	7291	12227	8570	3703	903	أفراد	
Jabalya	Housing Units	7215	7	470	1173	2190	1964	1116	295	مساكن	جباليا
	Households	7707	8	590	1261	2327	2065	1161	295	أسر	
	Persons	53523	59	5351	9319	17003	14042	6529	1220	أفراد	
'Arab Maslakh Beit Lahya	Housing Units	158	-	5	10	12	33	61	37	مساكن	عرب مسلخ بيت لاهيا
	Households	173	-	9	14	14	36	62	38	أسر	
	Persons	1015	-	62	131	116	284	312	110	أفراد	
'Izbat Beit Hanun	Housing Units	634	-	63	210	155	99	91	16	مساكن	عزبة بيت حانون
	Households	742	-	122	228	175	108	93	16	أسر	
	Persons	4769	-	888	1413	1138	728	544	58	أفراد	
Jabalya Camp	Housing Units	7350	13	641	959	1837	2165	1376	359	مساكن	مخيم جباليا
	Households	8340	14	992	1157	2082	2319	1414	362	أسر	
	Persons	60367	106	8665	9538	15923	16273	8338	1524	أفراد	
Total	Housing Units	22599	46	1922	3480	6309	6096	3656	1090	مساكن	المجموع
	Households	24971	54	2745	3944	6898	6461	3772	1097	أسر	
	Persons	179679	402	24340	31268	52360	44820	21766	4723	أفراد	

جدول 3: المساكن المأهولة والأسر والأفراد حسب نوع المسكن واتصال المسكن بالمياه ونوع التجمع

Table 3: Occupied Housing Units, Households and Persons by Type of Housing Unit, Connection to Water Network in Housing Unit and Type of Locality (Urban, حضر)

Type of Housing Unit	المجموع Total	الاتصال بالمياه Connection to Water Network				نوع المسكن		
		غير مبين Not Stated	لا يوجد No Piped Water	تمديدات خاصة Private System	شبكة عامة Public Network			
Villa	Housing Units	82	-	-	1	81	مسكن	فيلا
	Households	82	-	-	1	81	أسر	
	Persons	738	-	-	8	730	أفراد	
House	Housing Units	6667	3	130	319	6215	مسكن	دار
	Households	7391	3	137	335	6916	أسر	
	Persons	58823	18	785	2252	55768	أفراد	
Apartment	Housing Units	7313	2	5	93	7213	مسكن	شقة
	Households	7835	4	5	101	7725	أسر	
	Persons	51735	30	28	662	51015	أفراد	
Independent Room	Housing Units	76	-	23	17	36	مسكن	غرفة مستقلة
	Households	76	-	23	17	36	أسر	
	Persons	244	-	59	61	124	أفراد	
Tent	Housing Units	28	-	22	2	4	مسكن	خيمة
	Households	28	-	22	2	4	أسر	
	Persons	144	-	125	7	12	أفراد	
Marginal	Housing Units	174	-	94	26	54	مسكن	براكية
	Households	184	-	98	27	59	أسر	
	Persons	1036	-	515	172	349	أفراد	
Others	Housing Units	1	-	-	-	1	مسكن	أخرى
	Households	1	-	-	-	1	أسر	
	Persons	7	-	-	-	7	أفراد	
Not Stated	Housing Units	8	1	1	-	6	مسكن	غير مبين
	Households	8	1	1	-	6	أسر	
	Persons	47	14	3	-	30	أفراد	
Total	Housing Units	14349	6	275	458	13610	مسكن	المجموع
	Households	15605	8	286	483	14828	أسر	
	Persons	112774	62	1515	3162	108035	أفراد	

جدول (3 تابع): المساكن المأهولة والأسر والأفراد حسب نوع المسكن واتصال المسكن بالمياه ونوع التجمع

Table (3 Cont.): Occupied Housing Units, Households and Persons by Type of Housing Unit, Connection to Water Network in Housing Unit and Type of Locality (ريف, Rural)

Type of Housing Unit	المجموع Total	الاتصال بالمياه Connection to Water Network				نوع المسكن		
		غير مبين Not Stated	لا يوجد No Piped Water	تمديدات خاصة Private System	شبكة عامة Public Network			
Villa	Housing Units	1	-	-	-	1	مسكن	فيلا
	Households	1	-	-	-	1	أسر	
	Persons	2	-	-	-	2	أفراد	
House	Housing Units	543	-	29	42	472	مسكن	دار
	Households	663	-	30	47	586	أسر	
	Persons	4503	-	150	354	3999	أفراد	
Apartment	Housing Units	261	-	-	18	243	مسكن	شقة
	Households	266	-	-	19	247	أسر	
	Persons	1532	-	-	135	1397	أفراد	
Independent Room	Housing Units	2	-	2	-	-	مسكن	غرفة مستقلة
	Households	2	-	2	-	-	أسر	
	Persons	2	-	2	-	-	أفراد	
Tent	Housing Units	8	-	5	2	1	مسكن	خيمة
	Households	8	-	5	2	1	أسر	
	Persons	19	-	14	4	1	أفراد	
Marginal	Housing Units	83	-	30	19	34	مسكن	براكية
	Households	84	-	30	19	35	أسر	
	Persons	471	-	138	116	217	أفراد	
Others	Housing Units	1	-	-	-	1	مسكن	أخرى
	Households	1	-	-	-	1	أسر	
	Persons	2	-	-	-	2	أفراد	
Not Stated	Housing Units	1	1	-	-	-	مسكن	غير مبين
	Households	1	1	-	-	-	أسر	
	Persons	7	7	-	-	-	أفراد	
Total	Housing Units	900	1	66	81	752	مسكن	المجموع
	Households	1026	1	67	87	871	أسر	
	Persons	6538	7	304	609	5618	أفراد	

جدول (3 تابع): المساكن المأهولة والأسر والأفراد حسب نوع المسكن واتصال المسكن بالمياه ونوع التجمع

Table (3 Cont.): Occupied Housing Units, Households and Persons by Type of Housing Unit, Connection to Water Network in Housing Unit and Type of Locality (Camps, مخيمات)

Type of Housing Unit	المجموع Total	الاتصال بالمياه				نوع المسكن		
		Connection to Water Network	غير مبين Not Stated	لا يوجد No Piped Water	تمديدات خاصة Private System		شبكة عامة Public Network	
Villa	Housing Units	27	-	-	3	24	مسكن	فيلا
	Households	27	-	-	3	24	أسر	
	Persons	324	-	-	32	292	أفراد	
House	Housing Units	5276	2	14	451	4809	مسكن	دار
	Households	6123	2	14	521	5586	أسر	
	Persons	45121	6	69	3787	41259	أفراد	
Apartment	Housing Units	2004	2	-	262	1740	مسكن	شقة
	Households	2147	2	-	281	1864	أسر	
	Persons	14735	7	-	1939	12789	أفراد	
Independent Room	Housing Units	18	-	2	-	16	مسكن	غرفة مستقلة
	Households	18	-	2	-	16	أسر	
	Persons	55	-	6	-	49	أفراد	
Tent	Housing Units	-	-	-	-	-	مسكن	خيمة
	Households	-	-	-	-	-	أسر	
	Persons	-	-	-	-	-	أفراد	
Marginal	Housing Units	18	-	5	-	13	مسكن	براكية
	Households	18	-	5	-	13	أسر	
	Persons	98	-	15	-	83	أفراد	
Others	Housing Units	1	-	-	-	1	مسكن	أخرى
	Households	1	-	-	-	1	أسر	
	Persons	2	-	-	-	2	أفراد	
Not Stated	Housing Units	6	1	-	-	5	مسكن	غير مبين
	Households	6	1	-	-	5	أسر	
	Persons	32	5	-	-	27	أفراد	
Total	Housing Units	7350	5	21	716	6608	مسكن	المجموع
	Households	8340	5	21	805	7509	أسر	
	Persons	60367	18	90	5758	54501	أفراد	

جدول (3 تابع): المساكن المأهولة والأسر والأفراد حسب نوع المسكن واتصال المسكن بالمياه ونوع التجمع

Table (3 Cont.): Occupied Housing Units, Households and Persons by Type of Housing Unit, Connection to Water Network in Housing Unit and Type of Locality
(المجموع، Total)

Type of Housing Unit	المجموع Total	الاتصال بالمياه				نوع المسكن		
		Connection to Water Network	غير مبيّن Not Stated	لا يوجد No Piped Water	تمديدات خاصة Private System		شبكة عامة Public Network	
Villa	Housing Units	110	-	-	4	106	مسكن	فيلا
	Households	110	-	-	4	106	أسر	
	Persons	1064	-	-	40	1024	أفراد	
House	Housing Units	12486	5	173	812	11496	مسكن	دار
	Households	14177	5	181	903	13088	أسر	
	Persons	108447	24	1004	6393	101026	أفراد	
Apartment	Housing Units	9578	4	5	373	9196	مسكن	شقة
	Households	10248	6	5	401	9836	أسر	
	Persons	68002	37	28	2736	65201	أفراد	
Independent Room	Housing Units	96	-	27	17	52	مسكن	غرفة مستقلة
	Households	96	-	27	17	52	أسر	
	Persons	301	-	67	61	173	أفراد	
Tent	Housing Units	36	-	27	4	5	مسكن	خيمة
	Households	36	-	27	4	5	أسر	
	Persons	163	-	139	11	13	أفراد	
Marginal	Housing Units	275	-	129	45	101	مسكن	براكية
	Households	286	-	133	46	107	أسر	
	Persons	1605	-	668	288	649	أفراد	
Others	Housing Units	3	-	-	-	3	مسكن	أخرى
	Households	3	-	-	-	3	أسر	
	Persons	11	-	-	-	11	أفراد	
Not Stated	Housing Units	15	3	1	-	11	مسكن	غير مبيّن
	Households	15	3	1	-	11	أسر	
	Persons	86	26	3	-	57	أفراد	
Total	Housing Units	22599	12	362	1255	20970	مسكن	المجموع
	Households	24971	14	374	1375	23208	أسر	
	Persons	179679	87	1909	9529	168154	أفراد	

جدول 4: المساكن المأهولة والأسر والأفراد حسب التجمع السكاني واتصال المسكن بالمياه

Table 4: Occupied Housing Units, Households and Persons by Locality and Connection to Water Network in Housing Unit

Locality	المجموع Total	Connection to Water Network				الاتصال بالمياه شبكة عامة Public Network	التجمع السكاني
		غير مبين Not Stated	لا يوجد No Piped Water	تمديدات خاصة Private System	شبكة عامة Public Network		
Al Qaraya al Badawiya al Maslakh	Housing Units	108	-	-	3	105	مساكن
	Households	111	-	-	3	108	أسر
	Persons	754	-	-	14	740	أفراد
Beit Hanun	Housing Units	2380	3	69	90	2218	مساكن
	Households	2784	5	69	93	2617	أسر
	Persons	20791	44	441	607	19699	أفراد
Beit Lahiya	Housing Units	4754	2	89	223	4440	مساكن
	Households	5114	2	92	235	4785	أسر
	Persons	38460	8	478	1596	36378	أفراد
Jabalya	Housing Units	7215	1	117	145	6952	مساكن
	Households	7707	1	125	155	7426	أسر
	Persons	53523	10	596	959	51958	أفراد
'Arab Maslakh Beit Lahya	Housing Units	158	-	45	55	58	مساكن
	Households	173	-	45	61	67	أسر
	Persons	1015	-	195	425	395	أفراد
'Izbat Beit Hanun	Housing Units	634	1	21	23	589	مساكن
	Households	742	1	22	23	696	أسر
	Persons	4769	7	109	170	4483	أفراد
Jabalya Camp	Housing Units	7350	5	21	716	6608	مساكن
	Households	8340	5	21	805	7509	أسر
	Persons	60367	18	90	5758	54501	أفراد
Total	Housing Units	22599	12	362	1255	20970	مساكن
	Households	24971	14	374	1375	23208	أسر
	Persons	179679	87	1909	9529	168154	أفراد

جدول 5: المساكن المأهولة والأسر والأفراد حسب نوع المسكن واتصال المسكن بالكهرباء ونوع التجمع

Table 5: Occupied Housing Units, Households and Persons by Type of Housing Unit, Connection to Electricity Network in Housing Unit and Type of Locality

(حضر, Urban)

Type of Housing Unit		المجموع Total	الاتصال بالكهرباء				نوع المسكن	
			Connection to Electricity Network					
			غير مبين Not Stated	لا يوجد No Electricity	مولد خاص Private Generator	شبكة عامة Public Network		
Villa	Housing Units	82	-	-	1	81	مساكن	فيلا
	Households	82	-	-	1	81	أسر	
	Persons	738	-	-	14	724	أفراد	
House	Housing Units	6667	4	224	62	6377	مساكن	دار
	Households	7391	4	238	62	7087	أسر	
	Persons	58823	22	1440	379	56982	أفراد	
Apartment	Housing Units	7313	2	10	17	7284	مساكن	شقة
	Households	7835	4	10	18	7803	أسر	
	Persons	51735	30	59	117	51529	أفراد	
Independent Room	Housing Units	76	-	30	2	44	مساكن	غرفة مستقلة
	Households	76	-	30	2	44	أسر	
	Persons	244	-	78	2	164	أفراد	
Tent	Housing Units	28	-	23	1	4	مساكن	خيمة
	Households	28	-	23	1	4	أسر	
	Persons	144	-	131	1	12	أفراد	
Marginal	Housing Units	174	-	125	9	40	مساكن	براكية
	Households	184	-	134	9	41	أسر	
	Persons	1036	-	704	73	259	أفراد	
Others	Housing Units	1	-	-	-	1	مساكن	أخرى
	Households	1	-	-	-	1	أسر	
	Persons	7	-	-	-	7	أفراد	
Not Stated	Housing Units	8	1	1	-	6	مساكن	غير مبين
	Households	8	1	1	-	6	أسر	
	Persons	47	14	3	-	30	أفراد	
Total	Housing Units	14349	7	413	92	13837	مساكن	المجموع
	Households	15605	9	436	93	15067	أسر	
	Persons	112774	66	2415	586	109707	أفراد	

جدول (5 تابع): المساكن المأهولة والأسر والأفراد حسب نوع المسكن واتصال المسكن بالكهرباء ونوع التجمع

Table (5 Cont.): Occupied Housing Units, Households and Persons by Type of Housing Unit, Connection to Electricity Network in Housing Unit and Type of Locality

(ريف, Rural)

Type of Housing Unit		المجموع Total	الاتصال بالكهرباء				نوع المسكن
			Connection to Electricity Network				
			غير مبين Not Stated	لا يوجد No Electricity	مولد خاص Private Generator	شبكة عامة Public Network	
Villa	Housing Units	1	-	-	-	1	مسكن فيلا
	Households	1	-	-	-	1	أسر
	Persons	2	-	-	-	2	أفراد
House	Housing Units	543	1	98	24	420	مسكن دار
	Households	663	1	103	26	533	أسر
	Persons	4503	9	655	147	3692	أفراد
Apartment	Housing Units	261	-	-	-	261	مسكن شقة
	Households	266	-	-	-	266	أسر
	Persons	1532	-	-	-	1532	أفراد
Independent Room	Housing Units	2	-	2	-	-	مسكن غرفة مستقلة
	Households	2	-	2	-	-	أسر
	Persons	2	-	2	-	-	أفراد
Tent	Housing Units	8	-	6	1	1	مسكن خيمة
	Households	8	-	6	1	1	أسر
	Persons	19	-	8	2	9	أفراد
Marginal	Housing Units	83	-	33	4	46	مسكن براكية
	Households	84	-	33	4	47	أسر
	Persons	471	-	150	21	300	أفراد
Others	Housing Units	1	-	1	-	-	مسكن أخرى
	Households	1	-	1	-	-	أسر
	Persons	2	-	2	-	-	أفراد
Not Stated	Housing Units	1	1	-	-	-	مسكن غير مبين
	Households	1	1	-	-	-	أسر
	Persons	7	7	-	-	-	أفراد
Total	Housing Units	900	2	140	29	729	مسكن المجموع
	Households	1026	2	145	31	848	أسر
	Persons	6538	16	817	170	5535	أفراد

جدول (5 تابع): المساكن المأهولة والأسر والأفراد حسب نوع المسكن واتصال المسكن بالكهرباء ونوع التجمع

Table (5 Cont.): Occupied Housing Units, Households and Persons by Type of Housing Unit, Connection to Electricity Network in Housing Unit and Type of Locality

(مخيمات، مخيمات)

Type of Housing Unit		المجموع Total	الاتصال بالكهرباء				نوع المسكن
			Connection to Electricity Network				
			غير مبين Not Stated	لا يوجد No Electricity	مولد خاص Private Generator	شبكة عامة Public Network	
Villa	Housing Units	27	-	-	-	27	مسكن فيلا
	Households	27	-	-	-	27	أسر
	Persons	324	-	-	-	324	أفراد
House	Housing Units	5276	2	43	24	5207	مسكن دار
	Households	6123	2	45	24	6052	أسر
	Persons	45121	6	188	141	44786	أفراد
Apartment	Housing Units	2004	2	-	7	1995	مسكن شقة
	Households	2147	2	-	7	2138	أسر
	Persons	14735	7	-	55	14673	أفراد
Independent Room	Housing Units	18	-	2	1	15	مسكن غرفة مستقلة
	Households	18	-	2	1	15	أسر
	Persons	55	-	2	1	52	أفراد
Tent	Housing Units	-	-	-	-	-	مسكن خيمة
	Households	-	-	-	-	-	أسر
	Persons	-	-	-	-	-	أفراد
Marginal	Housing Units	18	-	5	-	13	مسكن براكية
	Households	18	-	5	-	13	أسر
	Persons	98	-	20	-	78	أفراد
Others	Housing Units	1	-	-	-	1	مسكن أخرى
	Households	1	-	-	-	1	أسر
	Persons	2	-	-	-	2	أفراد
Not Stated	Housing Units	6	1	-	-	5	مسكن غير مبين
	Households	6	1	-	-	5	أسر
	Persons	32	5	-	-	27	أفراد
Total	Housing Units	7350	5	50	32	7263	مسكن المجموع
	Households	8340	5	52	32	8251	أسر
	Persons	60367	18	210	197	59942	أفراد

جدول (5 تابع): المساكن المأهولة والأسر والأفراد حسب نوع المسكن واتصال المسكن بالكهرباء ونوع التجمع

Table (5 Cont.): Occupied Housing Units, Households and Persons by Type of Housing Unit, Connection to Electricity Network in Housing Unit and Type of Locality

(المجموع، Total)

Type of Housing Unit		المجموع Total	الاتصال بالكهرباء				نوع المسكن
			Connection to Electricity Network				
			غير مبين Not Stated	لا يوجد No Electricity	مولد خاص Private Generator	شبكة عامة Public Network	
Villa	Housing Units	110	-	-	1	109	مسكن فيلا
	Households	110	-	-	1	109	أسر
	Persons	1064	-	-	14	1050	أفراد
House	Housing Units	12486	7	365	110	12004	مسكن دار
	Households	14177	7	386	112	13672	أسر
	Persons	108447	37	2283	667	105460	أفراد
Apartment	Housing Units	9578	4	10	24	9540	مسكن شقة
	Households	10248	6	10	25	10207	أسر
	Persons	68002	37	59	172	67734	أفراد
Independent Room	Housing Units	96	-	34	3	59	مسكن غرفة مستقلة
	Households	96	-	34	3	59	أسر
	Persons	301	-	82	3	216	أفراد
Tent	Housing Units	36	-	29	2	5	مسكن خيمة
	Households	36	-	29	2	5	أسر
	Persons	163	-	139	3	21	أفراد
Marginal	Housing Units	275	-	163	13	99	مسكن براكية
	Households	286	-	172	13	101	أسر
	Persons	1605	-	874	94	637	أفراد
Others	Housing Units	3	-	1	-	2	مسكن أخرى
	Households	3	-	1	-	2	أسر
	Persons	11	-	2	-	9	أفراد
Not Stated	Housing Units	15	3	1	-	11	مسكن غير مبين
	Households	15	3	1	-	11	أسر
	Persons	86	26	3	-	57	أفراد
Total	Housing Units	22599	14	603	153	21829	مسكن المجموع
	Households	24971	16	633	156	24166	أسر
	Persons	179679	100	3442	953	175184	أفراد

جدول 6: المساكن المأهولة والأسر والأفراد حسب التجمع واتصال المسكن بالكهرباء

Table 6: Occupied Housing Units, Households and Persons by Locality and Connection to Electricity Network in Housing Unit

Locality	المجموع Total	Connection to Electricity Network				التجمع السكاني		
		غير مبين Not Stated	لا يوجد No Electricity	مولد خاص Private Generator	شبكة عامة Public Network			
Al Qaraya al Badawiya al Maslakh	Housing Units	108	1	69	15	23	مساكن	القرية البدوية المسلخ
	Households	111	1	70	17	23	أسر	
	Persons	754	9	458	114	173	أفراد	
Beit Hanun	Housing Units	2380	3	93	34	2250	مساكن	بيت حانون
	Households	2784	5	94	34	2651	أسر	
	Persons	20791	44	613	179	19955	أفراد	
Beit Lahiya	Housing Units	4754	2	130	31	4591	مساكن	بيت لاهيا
	Households	5114	2	135	31	4946	أسر	
	Persons	38460	8	711	215	37526	أفراد	
Jabalya	Housing Units	7215	2	190	27	6996	مساكن	جباليا
	Households	7707	2	207	28	7470	أسر	
	Persons	53523	14	1091	192	52226	أفراد	
'Arab Maslakh Beit Lahya	Housing Units	158	-	45	10	103	مساكن	عرب مسلخ بيت لاهيا
	Households	173	-	48	10	115	أسر	
	Persons	1015	-	219	35	761	أفراد	
'Izbat Beit Hanun	Housing Units	634	1	26	4	603	مساكن	عزبة بيت حانون
	Households	742	1	27	4	710	أسر	
	Persons	4769	7	140	21	4601	أفراد	
Jabalya Camp	Housing Units	7350	5	50	32	7263	مساكن	مخيم جباليا
	Households	8340	5	52	32	8251	أسر	
	Persons	60367	18	210	197	59942	أفراد	
Total	Housing Units	22599	14	603	153	21829	مساكن	المجموع
	Households	24971	16	633	156	24166	أسر	
	Persons	179679	100	3442	953	175184	أفراد	

جدول 7: المساكن المأهولة والأسر والأفراد حسب نوع المسكن واتصال المسكن بالصرف الصحي ونوع التجمع

Table 7: Occupied Housing Units, Households and Persons by Type of Housing Unit, Connection to Sewage System in Housing Unit and Type of Locality (حضر, Urban)

Type of Housing Unit		المجموع Total	Connection to Sewage System			الاتصال بالصرف الصحي		نوع المسكن
			غير مبين Not Stated	لا يوجد No Sewage System	حفرة امتصاصية Cesspit	شبكة عامة Public Sewage System		
Villa	Housing Units	82	-	-	20	62	مساكن	فيلا
	Households	82	-	-	20	62	أسر	
	Persons	738	-	-	154	584	أفراد	
House	Housing Units	6667	14	179	2948	3526	مساكن	دار
	Households	7391	15	187	3255	3934	أسر	
	Persons	58823	107	1250	25092	32374	أفراد	
Apartment	Housing Units	7313	7	-	1978	5328	مساكن	شقة
	Households	7835	9	-	2118	5708	أسر	
	Persons	51735	78	-	13924	37733	أفراد	
Others	Housing Units	279	3	110	152	14	مساكن	أخرى
	Households	289	3	111	161	14	أسر	
	Persons	1431	17	535	824	55	أفراد	
Not Stated	Housing Units	8	1	-	2	5	مساكن	غير مبين
	Households	8	1	-	2	5	أسر	
	Persons	47	14	-	5	28	أفراد	
Total	Housing Units	14349	25	289	5100	8935	مساكن	المجموع
	Households	15605	28	298	5556	9723	أسر	
	Persons	112774	216	1785	39999	70774	أفراد	

جدول (7 تابع): المساكن المأهولة والأسر والأفراد حسب نوع المسكن واتصال المسكن بالصرف الصحي ونوع التجمع

Table (7 Cont.): Occupied Housing Units, Households and Persons by Type of Housing Unit, Connection to Sewage System in Housing Unit and Type of Locality (Rural, ريف)

Type of Housing Unit		المجموع Total	الاتصال بالصرف الصحي				نوع المسكن
			Connection to Sewage System				
		غير مبين Not Stated	لا يوجد No Sewage System	حفرة امتصاصية Cesspit	شبكة عامة Public Sewage System		
Villa	Housing Units	1	-	-	-	1	مسكن فيلا
	Households	1	-	-	-	1	أسر
	Persons	2	-	-	-	2	أفراد
House	Housing Units	543	1	7	530	5	مسكن دار
	Households	663	2	7	646	8	أسر
	Persons	4503	18	31	4413	41	أفراد
Apartment	Housing Units	261	-	-	53	208	مسكن شقة
	Households	266	-	-	58	208	أسر
	Persons	1532	-	-	469	1063	أفراد
Others	Housing Units	94	-	14	80	-	مسكن أخرى
	Households	95	-	14	81	-	أسر
	Persons	494	-	72	422	-	أفراد
Not Stated	Housing Units	1	1	-	-	-	مسكن غير مبين
	Households	1	1	-	-	-	أسر
	Persons	7	7	-	-	-	أفراد
Total	Housing Units	900	2	21	663	214	مسكن المجموع
	Households	1026	3	21	785	217	أسر
	Persons	6538	25	103	5304	1106	أفراد

جدول (7 تابع): المساكن المأهولة والأسر والأفراد حسب نوع المسكن واتصال المسكن بالصرف الصحي ونوع التجمع

Table (7 Cont.): Occupied Housing Units, Households and Persons by Type of Housing Unit, Connection to Sewage System in Housing Unit and Type of Locality (Camps, مخيمات)

Type of Housing Unit		المجموع Total	الاتصال بالصرف الصحي				نوع المسكن
			Connection to Sewage System	غير مبين Not Stated	لا يوجد No Sewage System	حفرة امتصاصية Cesspit	
Villa	Housing Units	27	-	-	3	24	مسكن فيلا
	Households	27	-	-	3	24	أسر
	Persons	324	-	-	31	293	أفراد
House	Housing Units	5276	7	34	375	4860	مسكن دار
	Households	6123	7	38	412	5666	أسر
	Persons	45121	43	170	3028	41880	أفراد
Apartment	Housing Units	2004	4	-	204	1796	مسكن شقة
	Households	2147	4	-	219	1924	أسر
	Persons	14735	20	-	1528	13187	أفراد
Others	Housing Units	37	-	4	17	16	مسكن أخرى
	Households	37	-	4	17	16	أسر
	Persons	155	-	8	93	54	أفراد
Not Stated	Housing Units	6	4	-	1	1	مسكن غير مبين
	Households	6	4	-	1	1	أسر
	Persons	32	23	-	6	3	أفراد
Total	Housing Units	7350	15	38	600	6697	مسكن المجموع
	Households	8340	15	42	652	7631	أسر
	Persons	60367	86	178	4686	55417	أفراد

جدول (7 تابع): المساكن المأهولة والأسر والأفراد حسب نوع المسكن واتصال المسكن بالصرف الصحي ونوع التجمع

Table (7 Cont.): Occupied Housing Units, Households and Persons by Type of Housing Unit, Connection to Sewage System in Housing Unit and Type of Locality (المجموع، Total)

Type of Housing Unit		المجموع Total	الاتصال بالصرف الصحي				نوع المسكن	
			Connection to Sewage System					
			غير مبين Not Stated	لا يوجد No Sewage System	حفرة امتصاصية Cesspit	شبكة عامة Public Sewage System		
Villa	Housing Units	110	-	-	23	87	مساكن	فيلا
	Households	110	-	-	23	87	أسر	
	Persons	1064	-	-	185	879	أفراد	
House	Housing Units	12486	22	220	3853	8391	مساكن	دار
	Households	14177	24	232	4313	9608	أسر	
	Persons	108447	168	1451	32533	74295	أفراد	
Apartment	Housing Units	9578	11	-	2235	7332	مساكن	شقة
	Households	10248	13	-	2395	7840	أسر	
	Persons	68002	98	-	15921	51983	أفراد	
Others	Housing Units	410	3	128	249	30	مساكن	أخرى
	Households	421	3	129	259	30	أسر	
	Persons	2080	17	615	1339	109	أفراد	
Not Stated	Housing Units	15	6	-	3	6	مساكن	غير مبين
	Households	15	6	-	3	6	أسر	
	Persons	86	44	-	11	31	أفراد	
Total	Housing Units	22599	42	348	6363	15846	مساكن	المجموع
	Households	24971	46	361	6993	17571	أسر	
	Persons	179679	327	2066	49989	127297	أفراد	

جدول 8: المساكن المأهولة والأسر والأفراد حسب التجمع السكاني واتصال المسكن بالصرف الصحي

Table 8: Occupied Housing Units, Households and Persons by Locality and Connection to Sewage System in Housing Unit

Locality	المجموع Total	الاتصال بالصرف الصحي				التجمع السكاني		
		Connection to Sewage System	حفرة امتصاصية Cesspit	لا يوجد No Sewage System	شبكة عامة Public Sewage System			
		غير مبين Not Stated						
Al Qaraya al Badawiya al Maslakh	Housing Units	108	-	1	107	-	مساكن	القرية البدوية المسلخ
	Households	111	-	1	110	-	أسر	
	Persons	754	-	8	746	-	أفراد	
Beit Hanun	Housing Units	2380	4	100	429	1847	مساكن	بيت حانون
	Households	2784	6	102	478	2198	أسر	
	Persons	20791	50	606	3412	16723	أفراد	
Beit Lahiya	Housing Units	4754	10	123	2550	2071	مساكن	بيت لاهيا
	Households	5114	10	130	2795	2179	أسر	
	Persons	38460	65	732	20866	16797	أفراد	
Jabalya	Housing Units	7215	11	66	2121	5017	مساكن	جباليا
	Households	7707	12	66	2283	5346	أسر	
	Persons	53523	101	447	15721	37254	أفراد	
'Arab Maslakh Beit Lahya	Housing Units	158	-	13	145	-	مساكن	عرب مسلخ بيت لاهيا
	Households	173	-	13	160	-	أسر	
	Persons	1015	-	59	956	-	أفراد	
'Izbat Beit Hanun	Housing Units	634	2	7	411	214	مساكن	عزبة بيت حانون
	Households	742	3	7	515	217	أسر	
	Persons	4769	25	36	3602	1106	أفراد	
Jabalya Camp	Housing Units	7350	15	38	600	6697	مساكن	مخيم جباليا
	Households	8340	15	42	652	7631	أسر	
	Persons	60367	86	178	4686	55417	أفراد	
Total	Housing Units	22599	42	348	6363	15846	مساكن	المجموع
	Households	24971	46	361	6993	17571	أسر	
	Persons	179679	327	2066	49989	127297	أفراد	

جدول 9: المساكن المأهولة والأسر والأفراد حسب نوع المسكن وتوفر مطبخ بالمسكن ونوع التجمع

Table 9: Occupied Housing Units, Households and Persons by Type of Housing Unit, Availability of Kitchen in Housing Unit and Type of Locality (حضر, Urban)

Type of Housing Unit	المجموع Total	توفر المطبخ Availability of Kitchen				نوع المسكن
		غير مبين Not Stated	لا يوجد No Kitchen	مطبخ غير متصل بالمياه Kitchen Without Piped Water	مطبخ متصل بالمياه Kitchen With Piped Water	
Villa	Housing Units	82	-	-	82	مسكن فيلا
	Households	82	-	-	82	أسر
	Persons	738	-	-	738	أفراد
House	Housing Units	6667	8	155	5985	مسكن دار
	Households	7391	8	173	6615	أسر
	Persons	58823	43	1090	53723	أفراد
Apartment	Housing Units	7313	17	51	7134	مسكن شقة
	Households	7835	22	53	7637	أسر
	Persons	51735	123	270	50613	أفراد
Others	Housing Units	279	-	149	52	مسكن أخرى
	Households	289	-	150	56	أسر
	Persons	1431	-	713	336	أفراد
Not Stated	Housing Units	8	1	-	4	مسكن غير مبين
	Households	8	1	-	4	أسر
	Persons	47	14	-	23	أفراد
Total	Housing Units	14349	26	355	13257	مسكن المجموع
	Households	15605	31	376	14394	أسر
	Persons	112774	180	2073	5088	105433

جدول (9 تابع): المساكن المأهولة والأسر والأفراد حسب نوع المسكن وتوفر مطبخ بالمسكن ونوع التجمع

Table (9 Cont.): Occupied Housing Units, Households and Persons by Type of Housing Unit, Availability of Kitchen in Housing Unit and Type of Locality
(ريف, Rural)

Type of Housing Unit	المجموع Total	توفر المطبخ Availability of Kitchen				نوع المسكن		
		غير مبيّن Not Stated	لا يوجد No Kitchen	مطبخ غير متصل بالمياه Kitchen Without Piped Water	مطبخ متصل بالمياه Kitchen With Piped Water			
Villa	Housing Units	1	-	-	1	مسكن	فيلا	
	Households	1	-	-	1	أسر		
	Persons	2	-	-	2	أفراد		
House	Housing Units	543	3	11	269	260	مسكن	دار
	Households	663	4	11	303	345	أسر	
	Persons	4503	27	59	1995	2422	أفراد	
Apartment	Housing Units	261	-	-	3	258	مسكن	شقة
	Households	266	-	-	4	262	أسر	
	Persons	1532	-	-	26	1506	أفراد	
Others	Housing Units	94	-	16	77	1	مسكن	أخرى
	Households	95	-	16	78	1	أسر	
	Persons	494	-	45	445	4	أفراد	
Not Stated	Housing Units	1	1	-	-	-	مسكن	غير مبيّن
	Households	1	1	-	-	-	أسر	
	Persons	7	7	-	-	-	أفراد	
Total	Housing Units	900	4	27	349	520	مسكن	المجموع
	Households	1026	5	27	385	609	أسر	
	Persons	6538	34	104	2466	3934	أفراد	

جدول (9 تابع): المساكن المأهولة والأسر والأفراد حسب نوع المسكن وتوفر مطبخ بالمسكن ونوع التجمع

Table (9 Cont.): Occupied Housing Units, Households and Persons by Type of Housing Unit, Availability of Kitchen in Housing Unit and Type of Locality
(مخيمات, Camps)

Type of Housing Unit	المجموع Total	توفر المطبخ Availability of Kitchen				نوع المسكن	
		غير مبيّن Not Stated	لا يوجد No Kitchen	مطبخ غير متصل بالمياه Kitchen Without Piped Water	مطبخ متصل بالمياه Kitchen With Piped Water		
Villa	Housing Units	27	-	-	27	مسكن	فيلا
	Households	27	-	-	27	أسر	
	Persons	324	-	-	324	أفراد	
House	Housing Units	5276	12	76	4736	مسكن	دار
	Households	6123	17	88	5513	أسر	
	Persons	45121	108	463	41240	أفراد	
Apartment	Housing Units	2004	4	18	1954	مسكن	شقة
	Households	2147	4	20	2083	أسر	
	Persons	14735	19	95	14385	أفراد	
Others	Housing Units	37	1	14	7	مسكن	أخرى
	Households	37	1	14	7	أسر	
	Persons	155	10	43	31	أفراد	
Not Stated	Housing Units	6	6	-	-	مسكن	غير مبيّن
	Households	6	6	-	-	أسر	
	Persons	32	32	-	-	أفراد	
Total	Housing Units	7350	23	108	6724	مسكن	المجموع
	Households	8340	28	122	7630	أسر	
	Persons	60367	169	601	55980	أفراد	

جدول (9 تابع): المساكن المأهولة والأسر والأفراد حسب نوع المسكن وتوفر مطبخ بالمسكن ونوع التجمع

Table (9 Cont.): Occupied Housing Units, Households and Persons by Type of Housing Unit, Availability of Kitchen in Housing Unit and Type of Locality
(المجموع، Total)

Type of Housing Unit	المجموع Total	توفر المطبخ Availability of Kitchen				نوع المسكن		
		غير مبين Not Stated	لا يوجد No Kitchen	مطبخ غير متصل بالمياه Kitchen Without Piped Water	مطبخ متصل بالمياه Kitchen With Piped Water			
Villa	Housing Units	110	-	-	110	مسكن	فيلا	
	Households	110	-	-	110	أسر		
	Persons	1064	-	-	1064	أفراد		
House	Housing Units	12486	23	242	1240	10981	مسكن	دار
	Households	14177	29	272	1403	12473	أسر	
	Persons	108447	178	1612	9272	97385	أفراد	
Apartment	Housing Units	9578	21	69	142	9346	مسكن	شقة
	Households	10248	26	73	167	9982	أسر	
	Persons	68002	142	365	991	66504	أفراد	
Others	Housing Units	410	1	179	170	60	مسكن	أخرى
	Households	421	1	180	176	64	أسر	
	Persons	2080	10	801	898	371	أفراد	
Not Stated	Housing Units	15	8	-	3	4	مسكن	غير مبين
	Households	15	8	-	3	4	أسر	
	Persons	86	53	-	10	23	أفراد	
Total	Housing Units	22599	53	490	1555	20501	مسكن	المجموع
	Households	24971	64	525	1749	22633	أسر	
	Persons	179679	383	2778	11171	165347	أفراد	

جدول 10: المساكن المأهولة والأسر والأفراد حسب التجمع السكاني وتوفر مطبخ بالمسكن

Table 10: Occupied Housing Units, Households and Persons by Locality and Availability of Kitchen in Housing Unit

Locality	المجموع Total	توفر المطبخ				التجمع السكاني		
		غير مبين Not Stated	لا يوجد No Kitchen	مطبخ غير متصل بالمياه Kitchen Without Piped Water	مطبخ متصل بالمياه Kitchen With Piped Water			
Al Qaraya al Badawiya al Maslakh	Housing Units	108	1	2	93	12	مساكن	القرية البدوية المسلخ
	Households	111	1	2	96	12	أسر	
	Persons	754	4	13	653	84	أفراد	
Beit Hanun	Housing Units	2380	7	110	177	2086	مساكن	بيت حانون
	Households	2784	9	113	215	2447	أسر	
	Persons	20791	61	732	1509	18489	أفراد	
Beit Lahiya	Housing Units	4754	10	119	226	4399	مساكن	بيت لاهيا
	Households	5114	12	132	249	4721	أسر	
	Persons	38460	61	709	1615	36075	أفراد	
Jabalya	Housing Units	7215	9	126	308	6772	مساكن	جباليا
	Households	7707	10	131	340	7226	أسر	
	Persons	53523	58	632	1964	50869	أفراد	
'Arab Maslakh Beit Lahya	Housing Units	158	-	10	122	26	مساكن	عرب مسلخ بيت لاهيا
	Households	173	-	10	131	32	أسر	
	Persons	1015	-	27	737	251	أفراد	
'Izbat Beit Hanun	Housing Units	634	3	15	134	482	مساكن	عزبة بيت حانون
	Households	742	4	15	158	565	أسر	
	Persons	4769	30	64	1076	3599	أفراد	
Jabalya Camp	Housing Units	7350	23	108	495	6724	مساكن	مخيم جباليا
	Households	8340	28	122	560	7630	أسر	
	Persons	60367	169	601	3617	55980	أفراد	
Total	Housing Units	22599	53	490	1555	20501	مساكن	المجموع
	Households	24971	64	525	1749	22633	أسر	
	Persons	179679	383	2778	11171	165347	أفراد	

جدول 11: المساكن المأهولة والأسر والأفراد حسب نوع المسكن وتوفر حمام بالمسكن ونوع التجمع

Table 11: Occupied Housing Units, Households and Persons by Type of Housing Unit, Availability of Bathroom in Housing Unit and Type of Locality (حضر, Urban)

Type of Housing Unit		المجموع Total	توفر الحمام				نوع المسكن	
			المجموع Total	غير مبيّن Not Stated	لا يوجد No Bathroom	حمام غير متصل بالمياه Bathroom Without Piped Water		حمام متصل بالمياه Bathroom With Piped Water
Villa	Housing Units	82	-	-	-	82	مسكن	فيلا
	Households	82	-	-	-	82	أسر	
	Persons	738	-	-	-	738	أفراد	
House	Housing Units	6667	5	185	336	6141	مسكن	دار
	Households	7391	5	203	370	6813	أسر	
	Persons	58823	26	1243	2314	55240	أفراد	
Apartment	Housing Units	7313	8	31	49	7225	مسكن	شقة
	Households	7835	11	33	55	7736	أسر	
	Persons	51735	82	176	350	51127	أفراد	
Others	Housing Units	279	-	163	62	54	مسكن	أخرى
	Households	289	-	165	66	58	أسر	
	Persons	1431	-	788	301	342	أفراد	
Not Stated	Housing Units	8	1	1	2	4	مسكن	غير مبيّن
	Households	8	1	1	2	4	أسر	
	Persons	47	14	5	5	23	أفراد	
Total	Housing Units	14349	14	380	449	13506	مسكن	المجموع
	Households	15605	17	402	493	14693	أسر	
	Persons	112774	122	2212	2970	107470	أفراد	

جدول (11 تابع): المساكن المأهولة والأسر والأفراد حسب نوع المسكن وتوفر حمام بالمسكن ونوع التجمع

Table (11 Cont.): Occupied Housing Units, Households and Persons by Type of Housing Unit, Availability of Bathroom in Housing Unit and Type of Locality (Rural, ريف)

Type of Housing Unit	المجموع Total	توفر الحمام Availability of Bathroom				نوع المسكن		
		غير مبين Not Stated	لا يوجد No Bathroom	حمام غير متصل بالمياه Bathroom Without Piped Water	حمام متصل بالمياه Bathroom With Piped Water			
Villa	Housing Units	1	-	-	-	1	مساكن	فيلا
	Households	1	-	-	-	1	أسر	
	Persons	2	-	-	-	2	أفراد	
House	Housing Units	543	2	19	215	307	مساكن	دار
	Households	663	3	20	230	410	أسر	
	Persons	4503	23	109	1532	2839	أفراد	
Apartment	Housing Units	261	-	-	3	258	مساكن	شقة
	Households	266	-	-	4	262	أسر	
	Persons	1532	-	-	34	1498	أفراد	
Others	Housing Units	94	-	20	72	2	مساكن	أخرى
	Households	95	-	20	73	2	أسر	
	Persons	494	-	68	407	19	أفراد	
Not Stated	Housing Units	1	1	-	-	-	مساكن	غير مبين
	Households	1	1	-	-	-	أسر	
	Persons	7	7	-	-	-	أفراد	
Total	Housing Units	900	3	39	290	568	مساكن	المجموع
	Households	1026	4	40	307	675	أسر	
	Persons	6538	30	177	1973	4358	أفراد	

جدول (11 تابع): المساكن المأهولة والأسر والأفراد حسب نوع المسكن وتوفر حمام بالمسكن ونوع التجمع

Table (11 Cont.): Occupied Housing Units, Households and Persons by Type of Housing Unit, Availability of Bathroom in Housing Unit and Type of Locality (Camps, مخيمات)

Type of Housing Unit	المجموع Total	توفر الحمام Availability of Bathroom				نوع المسكن		
		غير مبين Not Stated	لا يوجد No Bathroom	حمام غير متصل بالمياه Bathroom Without Piped Water	حمام متصل بالمياه Bathroom With Piped Water			
Villa	Housing Units	27	-	-	-	27	مساكن	فيلا
	Households	27	-	-	-	27	أسر	
	Persons	324	-	-	-	324	أفراد	
House	Housing Units	5276	6	127	128	5015	مساكن	دار
	Households	6123	7	134	140	5842	أسر	
	Persons	45121	37	712	725	43647	أفراد	
Apartment	Housing Units	2004	3	9	8	1984	مساكن	شقة
	Households	2147	3	9	8	2127	أسر	
	Persons	14735	10	37	61	14627	أفراد	
Others	Housing Units	37	1	16	13	7	مساكن	أخرى
	Households	37	1	16	13	7	أسر	
	Persons	155	10	45	69	31	أفراد	
Not Stated	Housing Units	6	4	-	-	2	مساكن	غير مبين
	Households	6	4	-	-	2	أسر	
	Persons	32	21	-	-	11	أفراد	
Total	Housing Units	7350	14	152	149	7035	مساكن	المجموع
	Households	8340	15	159	161	8005	أسر	
	Persons	60367	78	794	855	58640	أفراد	

جدول (11 تابع): المساكن المأهولة والأسر والأفراد حسب نوع المسكن وتوفر حمام بالمسكن ونوع التجمع

Table (11 Cont.): Occupied Housing Units, Households and Persons by Type of Housing Unit, Availability of Bathroom in Housing Unit and Type of Locality (المجموع, Total)

Type of Housing Unit	المجموع Total	توفر الحمام Availability of Bathroom				نوع المسكن		
		غير مبين Not Stated	لا يوجد No Bathroom	حمام غير متصل بالمياه Bathroom Without Piped Water	حمام متصل بالمياه Bathroom With Piped Water			
Villa	Housing Units	110	-	-	-	110	مسكن	فيلا
	Households	110	-	-	-	110	أسر	
	Persons	1064	-	-	-	1064	أفراد	
House	Housing Units	12486	13	331	679	11463	مسكن	دار
	Households	14177	15	357	740	13065	أسر	
	Persons	108447	86	2064	4571	101726	أفراد	
Apartment	Housing Units	9578	11	40	60	9467	مسكن	شقة
	Households	10248	14	42	67	10125	أسر	
	Persons	68002	92	213	445	67252	أفراد	
Others	Housing Units	410	1	199	147	63	مسكن	أخرى
	Households	421	1	201	152	67	أسر	
	Persons	2080	10	901	777	392	أفراد	
Not Stated	Housing Units	15	6	1	2	6	مسكن	غير مبين
	Households	15	6	1	2	6	أسر	
	Persons	86	42	5	5	34	أفراد	
Total	Housing Units	22599	31	571	888	21109	مسكن	المجموع
	Households	24971	36	601	961	23373	أسر	
	Persons	179679	230	3183	5798	170468	أفراد	

جدول 12: المساكن المأهولة والأسر والأفراد حسب التجمع السكاني وتوفر حمام بالمسكن

Table 12: Occupied Housing Units, Households and Persons by Locality and Availability of Bathroom in Housing Unit

Locality	المجموع Total	توفر الحمام Availability of Bathroom				التجمع السكاني		
		غير مبين Not Stated	لا يوجد No Bathroom	حمام غير متصل بالمياه Bathroom Without Piped Water	حمام متصل بالمياه Bathroom With Piped Water			
Al Qaraya al Badawiya al Maslakh	Housing Units	108	-	6	86	16	مساكن	القرية البدوية المسلخ
	Households	111	-	6	89	16	أسر	
	Persons	754	-	39	601	114	أفراد	
Beit Hanun	Housing Units	2380	6	131	103	2140	مساكن	بيت حانون
	Households	2784	8	138	118	2520	أسر	
	Persons	20791	63	884	769	19075	أفراد	
Beit Lahiya	Housing Units	4754	5	126	146	4477	مساكن	بيت لاهيا
	Households	5114	5	137	162	4810	أسر	
	Persons	38460	29	726	1010	36695	أفراد	
Jabalya	Housing Units	7215	3	123	200	6889	مساكن	جباليا
	Households	7707	4	127	213	7363	أسر	
	Persons	53523	30	602	1191	51700	أفراد	
'Arab Maslakh Beit Lahya	Housing Units	158	-	12	115	31	مساكن	عرب مسلخ بيت لاهيا
	Households	173	-	12	122	39	أسر	
	Persons	1015	-	29	693	293	أفراد	
'Izbat Beit Hanun	Housing Units	634	3	21	89	521	مساكن	عزبة بيت حانون
	Households	742	4	22	96	620	أسر	
	Persons	4769	30	109	679	3951	أفراد	
Jabalya Camp	Housing Units	7350	14	152	149	7035	مساكن	مخيم جباليا
	Households	8340	15	159	161	8005	أسر	
	Persons	60367	78	794	855	58640	أفراد	
Total	Housing Units	22599	31	571	888	21109	مساكن	المجموع
	Households	24971	36	601	961	23373	أسر	
	Persons	179679	230	3183	5798	170468	أفراد	

جدول 13: المساكن المأهولة والأسر والأفراد حسب نوع المسكن وتوفر مرحاض بالمسكن ونوع التجمع

Table 13: Occupied Housing Units, Households and Persons by Type of Housing Unit, Availability of Toilet and Type of Locality
(حضر, Urban)

Type of Housing Unit		المجموع Total	توفر مرحاض				نوع المسكن	
			Availability of Toilet					
			غير مبين Not Stated	لا يوجد No Toilet	مرحاض غير متصل بالمياه Toilet Without Piped Water	مرحاض متصل بالمياه Toilet With Piped Water		
Villa	Housing Units	82	-	-	-	82	مسكن	فيلا
	Households	82	-	-	-	82	أسر	
	Persons	738	-	-	-	738	أفراد	
House	Housing Units	6667	6	79	432	6150	مسكن	دار
	Households	7391	6	83	481	6821	أسر	
	Persons	58823	40	502	2991	55290	أفراد	
Apartment	Housing Units	7313	14	14	59	7226	مسكن	شقة
	Households	7835	18	16	65	7736	أسر	
	Persons	51735	109	73	411	51142	أفراد	
Others	Housing Units	279	-	125	93	61	مسكن	أخرى
	Households	289	-	129	95	65	أسر	
	Persons	1431	-	631	443	357	أفراد	
Not Stated	Housing Units	8	1	1	1	5	مسكن	غير مبين
	Households	8	1	1	1	5	أسر	
	Persons	47	14	5	3	25	أفراد	
Total	Housing Units	14349	21	219	585	13524	مسكن	المجموع
	Households	15605	25	229	642	14709	أسر	
	Persons	112774	163	1211	3848	107552	أفراد	

جدول (13 تابع): المساكن المأهولة والأسر والأفراد حسب نوع المسكن وتوفر مرحاض بالمسكن ونوع التجمع

Table (13 Cont.): Occupied Housing Units, Households and Persons by Type of Housing Unit, Availability of Toilet and Type of Locality (Rural, ريف)

Type of Housing Unit		المجموع Total	توفر مرحاض Availability of Toilet				نوع المسكن	
			غير مبين Not Stated	لا يوجد No Toilet	مرحاض غير متصل بالمياه Toilet Without Piped Water	مرحاض متصل بالمياه Toilet With Piped Water		
Villa	Housing Units	1	-	-	-	1	مسكن	فيلا
	Households	1	-	-	-	1	أسر	
	Persons	2	-	-	-	2	أفراد	
House	Housing Units	543	2	6	250	285	مسكن	دار
	Households	663	3	6	274	380	أسر	
	Persons	4503	23	14	1801	2665	أفراد	
Apartment	Housing Units	261	-	-	3	258	مسكن	شقة
	Households	266	-	-	4	262	أسر	
	Persons	1532	-	-	34	1498	أفراد	
Others	Housing Units	94	-	12	82	-	مسكن	أخرى
	Households	95	-	12	83	-	أسر	
	Persons	494	-	55	439	-	أفراد	
Not Stated	Housing Units	1	1	-	-	-	مسكن	غير مبين
	Households	1	1	-	-	-	أسر	
	Persons	7	7	-	-	-	أفراد	
Total	Housing Units	900	3	18	335	544	مسكن	المجموع
	Households	1026	4	18	361	643	أسر	
	Persons	6538	30	69	2274	4165	أفراد	

جدول (13 تابع): المساكن المأهولة والأسر والأفراد حسب نوع المسكن وتوفر مرحاض بالمسكن ونوع التجمع

Table (13 Cont.): Occupied Housing Units, Households and Persons by Type of Housing Unit, Availability of Toilet and Type of Locality (Camps, مخيمات)

Type of Housing Unit		المجموع Total	Availability of Toilet				توفر مرحاض نوع المسكن	
			غير مبين Not Stated	لا يوجد No Toilet	مرحاض غير متصل بالمياه Toilet Without Piped Water	مرحاض متصل بالمياه Toilet With Piped Water		
Villa	Housing Units	27	-	-	-	27	مساكن	فيلا
	Households	27	-	-	-	27	أسر	
	Persons	324	-	-	-	324	أفراد	
House	Housing Units	5276	7	22	203	5044	مساكن	دار
	Households	6123	8	26	218	5871	أسر	
	Persons	45121	41	130	1167	43783	أفراد	
Apartment	Housing Units	2004	4	3	13	1984	مساكن	شقة
	Households	2147	4	3	14	2126	أسر	
	Persons	14735	14	19	104	14598	أفراد	
Others	Housing Units	37	1	9	18	9	مساكن	أخرى
	Households	37	1	9	18	9	أسر	
	Persons	155	10	24	84	37	أفراد	
Not Stated	Housing Units	6	6	-	-	-	مساكن	غير مبين
	Households	6	6	-	-	-	أسر	
	Persons	32	32	-	-	-	أفراد	
Total	Housing Units	7350	18	34	234	7064	مساكن	المجموع
	Households	8340	19	38	250	8033	أسر	
	Persons	60367	97	173	1355	58742	أفراد	

جدول (13 تابع): المساكن المأهولة والأسر والأفراد حسب نوع المسكن وتوفر مرحاض بالمسكن ونوع التجمع

Table (13 Cont.): Occupied Housing Units, Households and Persons by Type of Housing Unit, Availability of Toilet and Type of Locality
(المجموع، Total)

Type of Housing Unit		المجموع Total	توفر مرحاض				نوع المسكن	
			Availability of Toilet					
			غير مبين Not Stated	لا يوجد No Toilet	مرحاض غير متصل بالمياه Toilet Without Piped Water	مرحاض متصل بالمياه Toilet With Piped Water		
Villa	Housing Units	110	-	-	-	110	مساكن	فيلا
	Households	110	-	-	-	110	أسر	
	Persons	1064	-	-	-	1064	أفراد	
House	Housing Units	12486	15	107	885	11479	مساكن	دار
	Households	14177	17	115	973	13072	أسر	
	Persons	108447	104	646	5959	101738	أفراد	
Apartment	Housing Units	9578	18	17	75	9468	مساكن	شقة
	Households	10248	22	19	83	10124	أسر	
	Persons	68002	123	92	549	67238	أفراد	
Others	Housing Units	410	1	146	193	70	مساكن	أخرى
	Households	421	1	150	196	74	أسر	
	Persons	2080	10	710	966	394	أفراد	
Not Stated	Housing Units	15	8	1	1	5	مساكن	غير مبين
	Households	15	8	1	1	5	أسر	
	Persons	86	53	5	3	25	أفراد	
Total	Housing Units	22599	42	271	1154	21132	مساكن	المجموع
	Households	24971	48	285	1253	23385	أسر	
	Persons	179679	290	1453	7477	170459	أفراد	

جدول 14: المساكن المأهولة والأسر والأفراد حسب التجمع السكاني وتوفر مرحاض بالمسكن

Table 14: Occupied Housing Units, Households and Persons by Locality and Availability of Toilet in Housing Unit

Locality	المجموع Total	توفر مرحاض				التجمع السكاني		
		Availability of Toilet						
		غير مبين Not Stated	لا يوجد No Toilet	مرحاض غير متصل بالمياه Toilet Without Piped Water	مرحاض متصل بالمياه Toilet With Piped Water			
Al Qaraya al Badawiya al Maslakh	Housing Units	108	-	2	90	16	مساكن	القرية البدوية المسلخ
	Households	111	-	2	93	16	أسر	
	Persons	754	-	13	622	119	أفراد	
Beit Hanun	Housing Units	2380	7	90	146	2137	مساكن	بيت حانون
	Households	2784	9	94	168	2513	أسر	
	Persons	20791	81	567	1101	19042	أفراد	
Beit Lahiya	Housing Units	4754	7	72	200	4475	مساكن	بيت لاهيا
	Households	5114	8	75	220	4811	أسر	
	Persons	38460	38	362	1391	36669	أفراد	
Jabalya	Housing Units	7215	7	57	239	6912	مساكن	جباليا
	Households	7707	8	60	254	7385	أسر	
	Persons	53523	44	282	1356	51841	أفراد	
'Arab Maslakh Beit Lahya	Housing Units	158	-	6	131	21	مساكن	عرب مسلخ بيت لاهيا
	Households	173	-	6	142	25	أسر	
	Persons	1015	-	14	791	210	أفراد	
'Izbat Beit Hanun	Housing Units	634	3	10	114	507	مساكن	عزبة بيت حانون
	Households	742	4	10	126	602	أسر	
	Persons	4769	30	42	861	3836	أفراد	
Jabalya Camp	Housing Units	7350	18	34	234	7064	مساكن	مخيم جباليا
	Households	8340	19	38	250	8033	أسر	
	Persons	60367	97	173	1355	58742	أفراد	
Total	Housing Units	22599	42	271	1154	21132	مساكن	المجموع
	Households	24971	48	285	1253	23385	أسر	
	Persons	179679	290	1453	7477	170459	أفراد	

جدول 15: الأسر والأفراد حسب نوع المسكن وحياسة المسكن ونوع التجمع

Table 15: Households and Persons by Type of Housing Unit, Tenure of Housing Unit and Type of Locality

(حضر, Urban)

Type of Housing Unit		المجموع Total	Tenure					الحياسة		نوع المسكن	
			غير مبين Not Stated	أخرى Others	مقابل عمل For Work	دون مقابل Without Payment	مستأجر مفروش Rented Furnished	مستأجر غير مفروش Rented Un-Furnished	ملك Owned		
Villa	Households	82	-	-	-	1	-	3	78	أسر	فيلا
	Persons	738	-	-	-	15	-	14	709	أفراد	
House	Households	7391	26	52	49	586	11	171	6496	أسر	دار
	Persons	58823	186	324	397	3482	89	1158	53187	أفراد	
Apartment	Households	7835	23	16	6	1327	20	397	6046	أسر	شقة
	Persons	51735	121	92	23	7630	104	2129	41636	أفراد	
Independent Room	Households	76	1	1	2	13	-	1	58	أسر	غرفة مستقلة
	Persons	244	3	5	4	43	-	3	186	أفراد	
Tent	Households	28	-	5	2	3	-	-	18	أسر	خيمة
	Persons	144	-	23	14	15	-	-	92	أفراد	
Marginal	Households	184	2	22	2	20	-	-	138	أسر	براكبة
	Persons	1036	6	103	7	129	-	-	791	أفراد	
Others	Households	1	-	-	-	1	-	-	-	أسر	أخرى
	Persons	7	-	-	-	7	-	-	-	أفراد	
Not Stated	Households	8	2	1	-	2	-	-	3	أسر	غير مبين
	Persons	47	21	2	-	8	-	-	16	أفراد	
Total	Households	15605	54	97	61	1953	31	572	12837	أسر	المجموع
	Persons	112774	337	549	445	11329	193	3304	96617	أفراد	

جدول (15 تابع): الأسر والأفراد حسب نوع المسكن وحياسة المسكن ونوع التجمع

Table (15 Cont.): Households and Persons by Type of Housing Unit, Tenure of Housing Unit and Type of Locality

(ريف, Rural)

Type of Housing Unit		المجموع Total	Tenure					الحياسة		نوع المسكن	
			غير مبين Not Stated	أخرى Others	مقابل عمل For Work	دون مقابل Without Payment	مستأجر مفروش Rented Furnished	مستأجر غير مفروش Rented Un-Furnished	ملك Owned		
Villa	Households	1	-	-	-	-	-	-	1	أسر	فيلا
	Persons	2	-	-	-	-	-	-	2	أفراد	
House	Households	663	-	1	-	20	-	8	634	أسر	دار
	Persons	4503	-	10	-	134	-	40	4319	أفراد	
Apartment	Households	266	-	1	-	6	-	-	259	أسر	شقة
	Persons	1532	-	2	-	50	-	-	1480	أفراد	
Independent Room	Households	2	-	-	-	-	-	-	2	أسر	غرفة مستقلة
	Persons	2	-	-	-	-	-	-	2	أفراد	
Tent	Households	8	-	-	-	-	-	-	8	أسر	خيمة
	Persons	19	-	-	-	-	-	-	19	أفراد	
Marginal	Households	84	-	-	-	-	-	-	84	أسر	براكبة
	Persons	471	-	-	-	-	-	-	471	أفراد	
Others	Households	1	-	-	-	-	-	-	1	أسر	أخرى
	Persons	2	-	-	-	-	-	-	2	أفراد	
Not Stated	Households	1	1	-	-	-	-	-	-	أسر	غير مبين
	Persons	7	7	-	-	-	-	-	-	أفراد	
Total	Households	1026	1	2	-	26	-	8	989	أسر	المجموع
	Persons	6538	7	12	-	184	-	40	6295	أفراد	

جدول (15 تابع): الأسر والأفراد حسب نوع المسكن وحياسة المسكن ونوع التجمع

Table (15 Cont.): Households and Persons by Type of Housing Unit, Tenure of Housing Unit and Type of Locality
(مخيمات, Camps)

Type of Housing Unit		المجموع Total	Tenure					الحياسة			نوع المسكن
			غير مبين Not Stated	أخرى Others	مقابل عمل For Work	دون مقابل Without Payment	مستأجر مفروش Rented Furnished	مستأجر غير مفروش Rented Un-Furnished	ملك Owned		
Villa	Households	27	1	-	-	1	-	-	25	أسر	فيلا
	Persons	324	6	-	-	7	-	-	311	أفراد	
House	Households	6123	20	6	7	184	11	124	5771	أسر	دار
	Persons	45121	133	41	64	1116	68	682	43017	أفراد	
Apartment	Households	2147	11	-	-	78	6	94	1958	أسر	شقة
	Persons	14735	56	-	-	450	35	487	13707	أفراد	
Independent Room	Households	18	-	-	-	1	1	1	15	أسر	غرفة مستقلة
	Persons	55	-	-	-	5	6	6	38	أفراد	
Tent	Households	-	-	-	-	-	-	-	-	أسر	خيمة
	Persons	-	-	-	-	-	-	-	-	أفراد	
Marginal	Households	18	1	-	-	-	-	-	17	أسر	براكبة
	Persons	98	10	-	-	-	-	-	88	أفراد	
Others	Households	1	-	-	-	1	-	-	-	أسر	أخرى
	Persons	2	-	-	-	2	-	-	-	أفراد	
Not Stated	Households	6	2	-	-	1	-	-	3	أسر	غير مبين
	Persons	32	8	-	-	5	-	-	19	أفراد	
Total	Households	8340	35	6	7	266	18	219	7789	أسر	المجموع
	Persons	60367	213	41	64	1585	109	1175	57180	أفراد	

جدول (15 تابع): الأسر والأفراد حسب نوع المسكن وحياسة المسكن ونوع التجمع

Table (15 Cont.): Households and Persons by Type of Housing Unit, Tenure of Housing Unit and Type of Locality

(المجموع، Total)

Type of Housing Unit		المجموع Total	Tenure					الحياسة			نوع المسكن
			غير مبين Not Stated	أخرى Others	مقابل عمل For Work	دون مقابل Without Payment	مستأجر مفروش Rented Furnished	مستأجر غير مفروش Rented Un-Furnished	ملك Owned		
Villa	Households	110	1	-	-	2	-	3	104	أسر	فيلا
	Persons	1064	6	-	-	22	-	14	1022	أفراد	
House	Households	14177	46	59	56	790	22	303	12901	أسر	دار
	Persons	108447	319	375	461	4732	157	1880	100523	أفراد	
Apartment	Households	10248	34	17	6	1411	26	491	8263	أسر	شقة
	Persons	68002	177	94	23	8130	139	2616	56823	أفراد	
Independent Room	Households	96	1	1	2	14	1	2	75	أسر	غرفة مستقلة
	Persons	301	3	5	4	48	6	9	226	أفراد	
Tent	Households	36	-	5	2	3	-	-	26	أسر	خيمة
	Persons	163	-	23	14	15	-	-	111	أفراد	
Marginal	Households	286	3	22	2	20	-	-	239	أسر	براكبة
	Persons	1605	16	103	7	129	-	-	1350	أفراد	
Others	Households	3	-	-	-	2	-	-	1	أسر	أخرى
	Persons	11	-	-	-	9	-	-	2	أفراد	
Not Stated	Households	15	5	1	-	3	-	-	6	أسر	غير مبين
	Persons	86	36	2	-	13	-	-	35	أفراد	
Total	Households	24971	90	105	68	2245	49	799	21615	أسر	المجموع
	Persons	179679	557	602	509	13098	302	4519	160092	أفراد	

جدول 16: الأسر والأفراد حسب التجمع السكاني وحياسة المسكن

Table 16: Households and Persons by Locality and Tenure of Housing Unit

		المجموع Total	الحياسة						التجمع السكاني		
			غير مبيّن Not Stated	أخرى Others	مقابل عمل For Work	دون مقابل Without Payment	مستأجر مفروش Rented Furnished	مستأجر غير مفروش Rented Un-Furnished		ملك Owned	
Al Qaraya al Badawiya al Maslakh	Households	111	-	-	-	9	-	-	102	أسر	القرية البدوية المسلخ
	Persons	754	-	-	-	64	-	-	690	أفراد	
Beit Hanun	Households	2784	4	8	39	387	5	38	2303	أسر	بيت حانون
	Persons	20791	39	44	288	2329	33	204	17854	أفراد	
Beit Lahiya	Households	5114	26	58	8	270	2	143	4607	أسر	بيت لاهيا
	Persons	38460	158	356	53	1582	6	756	35549	أفراد	
Jabalya	Households	7707	24	31	14	1296	24	391	5927	أسر	جباليا
	Persons	53523	140	149	104	7418	154	2344	43214	أفراد	
'Arab Maslakh Beit Lahya	Households	173	-	-	-	8	-	-	165	أسر	عرب مسلخ بيت لاهيا
	Persons	1015	-	-	-	66	-	-	949	أفراد	
'Izbat Beit Hanun	Households	742	1	2	-	9	-	8	722	أسر	عزبة بيت حانون
	Persons	4769	7	12	-	54	-	40	4656	أفراد	
Jabalya Camp	Households	8340	35	6	7	266	18	219	7789	أسر	مخيم جباليا
	Persons	60367	213	41	64	1585	109	1175	57180	أفراد	
Total	Households	24971	90	105	68	2245	49	799	21615	أسر	المجموع
	Persons	179679	557	602	509	13098	302	4519	160092	أفراد	

جدول 17: الأسر حسب نوع المسكن ونوع الأسرة ونوع التجمع

Table 17: Households by Type of Housing Unit, Type of Household and Type of Locality
(حضر, Urban)

Type of Housing Unit	المجموع Total	نوع الأسرة				نوع المسكن
		أسرة نووية Composite Household	أسرة نووية Extended Household	أسرة نووية Nuclear Household	أسرة من شخص واحد One Person	
Villa	82	-	24	58	-	فيلا
House	7391	11	2097	5174	109	دار
Apartment	7835	9	1536	6208	82	شقة
Independent Room	76	-	-	52	24	غرفة مستقلة
Tent	28	-	2	20	6	خيمة
Marginal	184	-	24	147	13	براكية
Others	1	-	-	1	-	أخرى
Not Stated	8	-	1	7	-	غير مبين
Total	15605	20	3684	11667	234	المجموع

جدول (17 تابع): الأسر حسب نوع المسكن ونوع الأسرة ونوع التجمع

Table (17 Cont.): Households by Type of Housing Unit, Type of Household and Type of Locality
(ريف, Rural)

Type of Housing Unit	المجموع Total	نوع الأسرة				نوع المسكن
		أسرة نووية Composite Household	أسرة نووية Extended Household	أسرة نووية Nuclear Household	أسرة من شخص واحد One Person	
Villa	1	-	-	1	-	فيلا
House	663	-	166	486	11	دار
Apartment	266	3	40	220	3	شقة
Independent Room	2	-	-	-	2	غرفة مستقلة
Tent	8	-	-	4	4	خيمة
Marginal	84	-	10	68	6	براكية
Others	1	-	-	1	-	أخرى
Not Stated	1	-	-	1	-	غير مبين
Total	1026	3	216	781	26	المجموع

جدول (17 تابع): الأسر حسب نوع المسكن ونوع الأسرة ونوع التجمع

Table (17 Cont.): Households by Type of Housing Unit, Type of Household and Type of Locality
(Camps, مخيمات)

Type of Housing Unit	المجموع Total	نوع الأسرة				نوع المسكن
		أسرة نووية Composite Household	أسرة نووية Extended Household	أسرة نووية Nuclear Household	أسرة من شخص واحد One Person	
Villa	27	-	16	11	-	فيلا
House	6123	6	1935	4033	149	دار
Apartment	2147	5	468	1654	20	شقة
Independent Room	18	-	-	9	9	غرفة مستقلة
Tent	-	-	-	-	-	خيمة
Marginal	18	-	2	14	2	براكية
Others	1	-	-	1	-	أخرى
Not Stated	6	-	-	6	-	غير مبين
Total	8340	11	2421	5728	180	المجموع

جدول (17 تابع): الأسر حسب نوع المسكن ونوع الأسرة ونوع التجمع

Table (17 Cont.): Households by Type of Housing Unit, Type of Household and Type of Locality
(المجموع, Total)

Type of Housing Unit	المجموع Total	نوع الأسرة				نوع المسكن
		أسرة نووية Composite Household	أسرة نووية Extended Household	أسرة نووية Nuclear Household	أسرة من شخص واحد One Person	
Villa	110	-	40	70	-	فيلا
House	14177	17	4198	9693	269	دار
Apartment	10248	17	2044	8082	105	شقة
Independent Room	96	-	-	61	35	غرفة مستقلة
Tent	36	-	2	24	10	خيمة
Marginal	286	-	36	229	21	براكية
Others	3	-	-	3	-	أخرى
Not Stated	15	-	1	14	-	غير مبين
Total	24971	34	6321	18176	440	المجموع

جدول 18: الأسر حسب نوع المسكن والجنس والعمر لرب الأسرة ونوع التجمع

Table 18: Households by Type of Housing Unit, Sex, Age of Head of Household and Type of Locality
(Urban, حضر)

Type of Housing Unit	المجموع Total		العمر والجنس لرب الأسرة																		نوع المسكن
			غير مبيّن Not Stated		+75		74 - 65		64 - 55		54 - 45		44 - 35		34 - 25		24 - 15		أقل من 15 Less Than 15		
	إناث Female	ذكور Male	إناث Female	ذكور Male	إناث Female	ذكور Male	إناث Female	ذكور Male	إناث Female	ذكور Male	إناث Female	ذكور Male	إناث Female	ذكور Male	إناث Female	ذكور Male	إناث Female	ذكور Male	إناث Female	ذكور Male	
Villa	1	81	-	1	-	1	-	2	-	6	-	28	1	25	-	17	-	1	-	-	فيلا
House	416	6975	-	-	29	122	58	313	107	567	100	1279	79	2100	36	2059	7	535	-	-	دار
Apartment	348	7487	1	3	16	96	49	315	73	520	86	945	75	1889	43	2874	5	845	-	-	شقة
Independent Room	27	49	-	-	8	11	6	7	7	4	3	3	3	6	-	12	-	6	-	-	غرفة مستقلة
Tent	11	17	-	-	1	1	2	2	3	3	4	2	1	4	-	5	-	-	-	-	خيمة
Marginal	29	155	-	-	3	5	-	9	9	12	7	18	6	32	3	60	1	19	-	-	براكية
Others	-	1	-	-	-	-	-	-	-	-	-	1	-	-	-	-	-	-	-	-	أخرى
Not Stated	-	8	-	-	-	-	-	1	-	-	-	-	-	1	-	3	-	3	-	-	غير مبيّن
Total	832	14773	1	4	57	236	115	649	199	1112	200	2276	165	4057	82	5030	13	1409	-	-	المجموع

جدول (18 تابع): الأسر حسب نوع المسكن والجنس والعمر لرب الأسرة ونوع التجمع

Table (18 Cont.): Households by Type of Housing Unit, Sex, Age of Head of Household and Type of Locality
(Rural, ريف)

Type of Housing Unit	المجموع Total		العمر والجنس لرب الأسرة																		نوع المسكن	
			غير مبيّن Not Stated		+75		74 - 65		64 - 55		54 - 45		44 - 35		34 - 25		24 - 15		أقل من 15 Less Than 15			
	إناث Female	ذكور Male	إناث Female	ذكور Male	إناث Female	ذكور Male	إناث Female	ذكور Male	إناث Female	ذكور Male	إناث Female	ذكور Male	إناث Female	ذكور Male	إناث Female	ذكور Male	إناث Female	ذكور Male	إناث Female	ذكور Male		
Villa	-	1	-	-	-	-	-	-	-	-	-	-	-	-	-	-	-	-	-	-	-	فيلا
House	49	614	-	-	4	10	6	35	7	43	16	74	10	146	6	232	-	74	-	-	دار	
Apartment	7	259	-	-	-	3	1	1	2	10	3	56	1	79	-	100	-	10	-	-	شقة	
Independent Room	2	-	-	-	1	-	-	-	-	-	1	-	-	-	-	-	-	-	-	-	غرفة مستقلة	
Tent	5	3	-	-	1	1	1	-	2	-	1	1	-	-	-	-	-	-	1	-	خيمة	
Marginal	11	73	-	-	-	-	6	5	-	8	2	10	1	12	2	24	-	14	-	-	براكية	
Others	1	-	-	-	-	-	-	-	-	-	-	-	-	-	1	-	-	-	-	-	أخرى	
Not Stated	-	1	-	-	-	-	-	-	-	-	-	-	-	-	-	1	-	-	-	-	غير مبيّن	
Total	75	951	-	-	6	14	14	41	11	61	23	141	12	237	9	358	-	99	-	-	المجموع	

جدول (18 تابع): الأسر حسب نوع المسكن والجنس والعمر لرب الأسرة ونوع التجمع

Table (18 Cont.): Households by Type of Housing Unit, Sex, Age of Head of Household and Type of Locality
(مخيمات, Camps)

Type of Housing Unit	المجموع Total		العمر والجنس لرب الأسرة																		نوع المسكن
			غير مبين Not Stated		+75		74 - 65		64 - 55		54 - 45		44 - 35		34 - 25		24 - 15		أقل من 15 Less Than 15		
	إناث Female	ذكور Male	إناث Female	ذكور Male	إناث Female	ذكور Male	إناث Female	ذكور Male	إناث Female	ذكور Male	إناث Female	ذكور Male	إناث Female	ذكور Male	إناث Female	ذكور Male	إناث Female	ذكور Male	إناث Female	ذكور Male	
Villa	2	25	-	-	-	1	-	1	1	8	1	6	-	6	-	3	-	-	-	-	فيلا
House	591	5532	-	1	58	166	123	389	154	461	142	764	88	1506	23	1945	3	300	-	-	دار
Apartment	102	2045	-	-	5	29	15	84	24	144	19	210	26	520	13	875	-	183	-	-	شقة
Independent Room	10	8	-	-	1	-	3	-	2	-	2	-	1	-	1	6	-	2	-	-	غرفة مستقلة
Tent	-	-	-	-	-	-	-	-	-	-	-	-	-	-	-	-	-	-	-	-	خيمة
Marginal	3	15	-	-	-	1	1	-	-	2	2	4	-	2	-	5	-	1	-	-	براكية
Others	-	1	-	-	-	-	-	-	-	1	-	-	-	-	-	-	-	-	-	-	أخرى
Not Stated	1	5	-	-	-	-	-	-	-	-	1	-	-	1	-	4	-	-	-	-	غير مبين
Total	709	7631	-	1	64	197	142	474	181	616	167	984	115	2035	37	2838	3	486	-	-	المجموع

جدول (18 تابع): الأسر حسب نوع المسكن والجنس والعمر لرب الأسرة ونوع التجمع

Table (18 Cont.): Households by Type of Housing Unit, Sex, Age of Head of Household and Type of Locality
(Total, المجموع)

Type of Housing Unit	المجموع Total		العمر والجنس لرب الأسرة																		نوع المسكن
			غير مبيّن Not Stated		+75		74 - 65		64 - 55		54 - 45		44 - 35		34 - 25		24 - 15		أقل من 15 Less Than 15		
	إناث Female	ذكور Male	إناث Female	ذكور Male	إناث Female	ذكور Male	إناث Female	ذكور Male	إناث Female	ذكور Male	إناث Female	ذكور Male	إناث Female	ذكور Male	إناث Female	ذكور Male	إناث Female	ذكور Male	إناث Female	ذكور Male	
Villa	3	107	-	1	-	2	-	3	1	14	1	34	1	31	-	21	-	1	-	-	فيلا
House	1056	13121	-	1	91	298	187	737	268	1071	258	2117	177	3752	65	4236	10	909	-	-	دار
Apartment	457	9791	1	3	21	128	65	400	99	674	108	1211	102	2488	56	3849	5	1038	-	-	شقة
Independent Room	39	57	-	-	10	11	9	7	9	4	6	3	4	6	1	18	-	8	-	-	غرفة مستقلة
Tent	16	20	-	-	2	2	3	2	5	3	5	3	1	4	-	5	-	1	-	-	خيمة
Marginal	43	243	-	-	3	6	7	14	9	22	11	32	7	46	5	89	1	34	-	-	براكية
Others	1	2	-	-	-	-	-	-	-	1	-	1	-	-	1	-	-	-	-	-	أخرى
Not Stated	1	14	-	-	-	-	-	1	-	-	1	-	-	2	-	8	-	3	-	-	غير مبيّن
Total	1616	23355	1	5	127	447	271	1164	391	1789	390	3401	292	6329	128	8226	16	1994	-	-	المجموع

جدول 19: الأسر حسب نوع المسكن والجنس والعلاقة بقوة العمل لرب الأسرة ونوع التجمع

Table 19: Households by Type of Housing Unit, Sex, Activity Status of Head of Household and Type of Locality
(Urban, حضر)

Type of Housing Unit	المجموع Total		العلاقة بقوة العمل والجنس لرب الأسرة										نوع المسكن
			غير مبيّن Not Stated		غير نشيطين اقتصادياً Not Economically Active		نشطون اقتصادياً Economically Active						
							متعطّل لم يسبق له العمل Unemployed Never Worked		متعطّل سبق له العمل Unemployed Ever Worked		مشتغل Employed		
	إناث Female	ذكور Male	إناث Female	ذكور Male	إناث Female	ذكور Male	إناث Female	ذكور Male	إناث Female	ذكور Male	إناث Female	ذكور Male	
Villa	1	81	-	-	1	5	-	1	-	4	-	71	فيلا
House	416	6975	1	8	365	593	-	70	-	888	50	5416	دار
Apartment	348	7487	-	10	283	525	-	90	6	794	59	6068	شقة
Independent Room	27	49	1	-	25	12	-	-	-	14	1	23	غرفة مستقلة
Tent	11	17	-	-	9	4	-	2	-	3	2	8	خيمة
Marginal	29	155	-	-	25	18	-	3	-	37	4	97	براكية
Others	-	1	-	-	-	-	-	-	-	-	-	1	أخرى
Not Stated	-	8	-	-	-	-	-	-	-	1	-	7	غير مبيّن
Total	832	14773	2	18	708	1157	-	166	6	1741	116	11691	المجموع

جدول (19 تابع): الأسر حسب نوع المسكن والجنس والعلاقة بقوة العمل لرب الأسرة ونوع التجمع

Table (19 Cont.): Households by Type of Housing Unit, Sex, Activity Status of Head of Household and Type of Locality
(ريف, Rural)

Type of Housing Unit	المجموع Total		العلاقة بقوة العمل والجنس لرب الأسرة										نوع المسكن		
			غير مبيّن Not Stated		غير نشيطين اقتصادياً Not Economically Active		نشطون اقتصادياً Economically Active								
							متعطّل لم يسبق له العمل Unemployed Never Worked		متعطّل سبق له العمل Unemployed Ever Worked		مشتغل Employed				
	إناث Female	ذكور Male					إناث Female	ذكور Male	إناث Female	ذكور Male	إناث Female	ذكور Male		إناث Female	ذكور Male
Villa	-	1	-	-	-	-	-	-	-	-	-	-	-	1	فيلا
House	49	614	-	-	39	66	-	4	-	98	10	446	دار		
Apartment	7	259	-	-	4	6	-	-	-	3	3	250	شقة		
Independent Room	2	-	-	-	2	-	-	-	-	-	-	-	-	غرفة مستقلة	
Tent	5	3	-	-	4	1	-	-	-	-	1	2	خيمة		
Marginal	11	73	-	-	8	16	-	2	-	6	3	49	براكية		
Others	1	-	-	-	1	-	-	-	-	-	-	-	-	أخرى	
Not Stated	-	1	-	-	-	-	-	-	-	-	-	1	غير مبيّن		
Total	75	951	-	-	58	89	-	6	-	107	17	749	المجموع		

جدول (19 تابع): الأسر حسب نوع المسكن والجنس والعلاقة بقوة العمل لرب الأسرة ونوع التجمع

Table (19 Cont.): Households by Type of Housing Unit, Sex, Activity Status of Head of Household and Type of Locality
(مخيمات, Camps)

Type of Housing Unit	المجموع Total		العلاقة بقوة العمل والجنس لرب الأسرة										نوع المسكن	
			Activity Status and Sex of Head of Household				نشطون اقتصادياً							
			غير مبين Not Stated		غير نشيطين اقتصادياً Not Economically Active		Economically Active			Economically Active				
							متعطّل لم يسبق له العمل Unemployed Never Worked		متعطّل سبق له العمل Unemployed Ever Worked		مشتغل Employed			
إناث Female	ذكور Male	إناث Female	ذكور Male	إناث Female	ذكور Male	إناث Female	ذكور Male	إناث Female	ذكور Male	إناث Female	ذكور Male	إناث Female	ذكور Male	
Villa	2	25	-	-	2	1	-	-	-	-	5	-	19	فيلا
House	591	5532	1	10	552	797	-	75	7	776	31	3874	دار	
Apartment	102	2045	1	-	92	188	1	22	-	171	8	1664	شقة	
Independent Room	10	8	-	-	10	2	-	-	-	1	-	5	غرفة مستقلة	
Tent	-	-	-	-	-	-	-	-	-	-	-	-	-	خيمة
Marginal	3	15	-	-	3	1	-	-	-	4	-	10	براكية	
Others	-	1	-	-	-	-	-	1	-	-	-	-	-	أخرى
Not Stated	1	5	-	-	1	-	-	-	-	-	-	-	5	غير مبين
Total	709	7631	2	10	660	989	1	98	7	957	39	5577	المجموع	

جدول (19 تابع): الأسر حسب نوع المسكن والجنس والعلاقة بقوة العمل لرب الأسرة ونوع التجمع

Table (19 Cont.): Households by Type of Housing Unit, Sex, Activity Status of Head of Household and Type of Locality
(المجموع, Total)

Type of Housing Unit	المجموع Total		العلاقة بقوة العمل والجنس لرب الأسرة										نوع المسكن
			Activity Status and Sex of Head of Household				نشطون اقتصادياً						
			غير مبيّن Not Stated		غير نشيطين اقتصادياً Not Economically Active		Economically Active			Economically Active			
							متعطّل لم يسبق له العمل Unemployed Never Worked		متعطّل سبق له العمل Unemployed Ever Worked		مشتغل Employed		
إناث Female	ذكور Male	إناث Female	ذكور Male	إناث Female	ذكور Male	إناث Female	ذكور Male	إناث Female	ذكور Male	إناث Female	ذكور Male	إناث Female	ذكور Male
Villa	3	107	-	-	3	6	-	1	-	9	-	91	فيلا
House	1056	13121	2	18	956	1456	-	149	7	1762	91	9736	دار
Apartment	457	9791	1	10	379	719	1	112	6	968	70	7982	شقة
Independent Room	39	57	1	-	37	14	-	-	-	15	1	28	غرفة مستقلة
Tent	16	20	-	-	13	5	-	2	-	3	3	10	خيمة
Marginal	43	243	-	-	36	35	-	5	-	47	7	156	براكية
Others	1	2	-	-	1	-	-	1	-	-	-	1	أخرى
Not Stated	1	14	-	-	1	-	-	-	-	1	-	13	غير مبيّن
Total	1616	23355	4	28	1426	2235	1	270	13	2805	172	18017	المجموع

جدول 20: الأسر حسب المهنة والجنس لرب الأسرة ونوع المسكن

Table 20: Households by Occupation and Sex of Head of Household and Type of Housing Unit

Occupation & Sex of Head of Household	نوع المسكن									المهنة والجنس لرب الأسرة
	المجموع Total	غير مبيّن Not Stated	أخرى Others	براكية Marginal	خيمة Tent	غرفة مستقلة Independent Room	شقة Apartment	دار House	فيلا Villa	
Male										ذكور
Legislators and Managers	425	-	-	-	-	-	244	176	5	المشروع وموظفو الإدارة العليا
Professionals	1301	-	-	-	-	-	651	638	12	المتخصصون
Technicians and Associate Professionals	880	-	-	3	-	-	415	455	7	الفنيون والمتخصصون المساعدون
Clerks	580	-	-	1	-	1	250	323	5	الكتبة
Services and Sales Workers	3996	3	1	35	1	7	1978	1948	23	العاملون في الخدمات والباعة في المحلات التجارية والأسواق
Skilled Agricultural and Fishery Workers	775	1	-	23	4	3	278	464	2	العمال المهرة في الزراعة وصيد الأسماك
Crafts and Related Workers	3417	3	-	13	-	3	1588	1795	15	العاملون في الحرف وما إليها من المهن
Plant, Machine Operators and Assemblers	1504	3	-	9	-	-	641	848	3	مشغلو الآلات ومجموعها
Elementary Occupations	7875	4	-	118	8	29	2885	4803	28	المهن الأولية
Not Stated	69	-	-	1	-	-	20	48	-	غير مبيّن
Without Occupation	2533	-	1	40	7	14	841	1623	7	بدون مهن
Total	23355	14	2	243	20	57	9791	13121	107	المجموع

جدول (20 تابع): الأسر حسب المهنة والجنس لرب الأسرة ونوع المسكن

Table (20 Cont.): Households by Occupation and Sex of Head of Household and Type of Housing Unit

Occupation & Sex of Head of Household	نوع المسكن									المهنة والجنس لرب الأسرة
	المجموع Total	غير مبيّن Not Stated	أخرى Others	براكية Marginal	خيمة Tent	غرفة مستقلة Independent Room	شقة Apartment	دار House	فيلا Villa	
Female										إناث
Legislators and Managers	9	-	-	-	-	-	6	3	-	المشروع وموظفو الإدارة العليا
Professionals	17	-	-	-	-	-	9	8	-	المتخصصون
Technicians and Associate Professionals	36	-	-	-	-	-	15	21	-	الفنيون والمتخصصون المساعدون
Clerks	4	-	-	-	-	-	1	3	-	الكتبة
Services and Sales Workers	32	-	-	-	-	-	14	18	-	العاملون في الخدمات والباعة في المحلات التجارية والأسواق
Skilled Agricultural and Fishery Workers	45	-	-	6	3	1	18	17	-	العمال المهرة في الزراعة وصيد الأسماك
Crafts and Related Workers	9	-	-	-	-	-	6	3	-	العاملون في الحرف وما إليها من المهن
Plant, Machine Operators and Assemblers	1	-	-	-	-	-	-	1	-	مشغلو الآلات ومجموعها
Elementary Occupations	32	-	-	1	-	-	7	24	-	المهن الأولية
Not Stated	-	-	-	-	-	-	-	-	-	غير مبيّن
Without Occupation	1431	1	1	36	13	38	381	958	3	بدون مهنة
Total	1616	1	1	43	16	39	457	1056	3	المجموع

جدول (20 تابع): الأسر حسب المهنة والجنس لرب الأسرة ونوع المسكن

Table (20 Cont.): Households by Occupation and Sex of Head of Household and Type of Housing Unit

Occupation & Sex of Head of Household	نوع المسكن									المهنة والجنس لرب الأسرة
	المجموع Total	غير مبين Not Stated	أخرى Others	براكية Marginal	خيمة Tent	غرفة مستقلة Independent Room	شقة Apartment	دار House	فيلا Villa	
Both Sexes										كلا الجنسين
Legislators and Managers	434	-	-	-	-	-	250	179	5	المشروع وموظفو الإدارة العليا
Professionals	1318	-	-	-	-	-	660	646	12	المتخصصون
Technicians and Associate Professionals	916	-	-	3	-	-	430	476	7	الفنيون والمتخصصون المساعدون
Clerks	584	-	-	1	-	1	251	326	5	الكتبة
Services and Sales Workers	4028	3	1	35	1	7	1992	1966	23	العاملون في الخدمات والباعة في المحلات التجارية والأسواق
Skilled Agricultural and Fishery Workers	820	1	-	29	7	4	296	481	2	العمال المهرة في الزراعة وصيد الأسماك
Crafts and Related Workers	3426	3	-	13	-	3	1594	1798	15	العاملون في الحرف وما إليها من المهن
Plant, Machine Operators and Assemblers	1505	3	-	9	-	-	641	849	3	مشغلو الآلات ومجموعها
Elementary Occupations	7907	4	-	119	8	29	2892	4827	28	المهن الأولية
Not Stated	69	-	-	1	-	-	20	48	-	غير مبين
Without Occupation	3964	1	2	76	20	52	1222	2581	10	بدون مهنة
Total	24971	15	3	286	36	96	10248	14177	110	المجموع

جدول 21: الأسر حسب نوع المسكن وعدد الغرف للأسرة وحجم الأسرة

Table 21: Households by Type of Housing Unit, Number of Rooms for Household and Household Size

Type of Housing Unit	Number of Rooms	المجموع Total	Household Size											عدد الغرف	نوع المسكن	
			+11	10	9	8	7	6	5	4	3	2	1			حجم الأسرة
Villa	1	-	-	-	-	-	-	-	-	-	-	-	-	-	1	فيلا
	2	-	-	-	-	-	-	-	-	-	-	-	-	-	2	
	3	-	-	-	-	-	-	-	-	-	-	-	-	-	3	
	4	48	15	11	6	3	2	3	2	2	2	2	2	-	4	
	5	37	10	2	3	7	3	2	4	2	2	2	2	-	5	
	6+	24	11	5	1	4	1	2	-	-	-	-	-	-	+6	
	Not Stated	1	-	-	1	-	-	-	-	-	-	-	-	-	غير مبين	
	Total	110	36	18	11	14	6	7	6	4	4	4	-	المجموع		
House	1	1665	22	21	33	84	114	205	241	253	249	317	126	1	دار	
	2	3198	201	166	247	356	410	424	369	359	299	283	84	2		
	3	3738	617	379	447	468	491	416	355	209	156	161	39	3		
	4	3142	848	384	424	417	309	295	181	109	77	85	13	4		
	5	1421	568	172	161	139	120	102	62	44	29	20	4	5		
	6+	986	551	105	88	73	52	57	16	20	9	12	3	+6		
	Not Stated	27	6	4	3	-	1	3	3	1	2	4	-	غير مبين		
	Total	14177	2813	1231	1403	1537	1497	1502	1227	995	821	882	269	المجموع		
Apartment	1	765	10	11	15	31	53	72	106	138	144	159	26	1	شقة	
	2	1621	65	59	72	121	183	223	248	239	182	206	23	2		
	3	2654	252	151	221	276	325	335	340	300	232	199	23	3		
	4	2927	414	222	261	341	380	360	326	261	182	157	23	4		
	5	1779	280	147	195	193	217	253	202	128	91	63	10	5		
	6+	485	182	53	55	61	45	31	25	13	15	5	-	+6		
	Not Stated	17	1	2	-	2	2	4	3	1	-	2	-	غير مبين		
	Total	10248	1204	645	819	1025	1205	1278	1250	1080	846	791	105	المجموع		

جدول (21 تابع): الأسر حسب نوع المسكن وعدد الغرف للأسرة وحجم الأسرة

Table (21 Cont.): Households by Type of Housing Unit, Number of Rooms for Household and Household Size

Type of Housing Unit	Number of Rooms	المجموع Total	Household Size										عدد الغرف	نوع المسكن	
			+11	10	9	8	7	6	5	4	3	2			1
Others	1	302	13	5	8	24	11	32	30	23	38	54	64	1	أخرى
	2	79	4	6	3	8	7	11	15	6	5	12	2	2	
	3	21	7	1	1	3	2	2	4	-	-	1	-	3	
	4	15	6	2	-	1	4	1	1	-	-	-	-	4	
	5	2	1	-	-	-	1	-	-	-	-	-	-	5	
	6+	1	-	-	-	-	-	-	-	1	-	-	-	+6	
	Not Stated	1	-	1	-	-	-	-	-	-	-	-	-	-	
	Total	421	31	15	12	36	25	46	50	30	43	67	66	المجموع	
Not Stated	1	5	-	-	-	-	-	1	2	2	-	-	-	1	غير مبين
	2	4	-	-	-	1	-	-	1	-	1	1	-	2	
	3	1	-	-	-	1	-	-	-	-	-	-	-	3	
	4	-	-	-	-	-	-	-	-	-	-	-	-	4	
	5	-	-	-	-	-	-	-	-	-	-	-	-	5	
	6+	1	-	-	-	-	1	-	-	-	-	-	-	+6	
	Not Stated	4	1	-	-	-	1	-	1	-	1	-	-	-	
	Total	15	1	-	-	2	2	1	4	2	2	1	-	المجموع	
Total	1	2737	45	37	56	139	178	310	379	416	431	530	216	1	المجموع
	2	4902	270	231	322	486	600	658	633	604	487	502	109	2	
	3	6414	876	531	669	748	818	753	699	509	388	361	62	3	
	4	6132	1283	619	691	762	695	659	510	372	261	244	36	4	
	5	3239	859	321	359	339	341	357	268	174	122	85	14	5	
	6+	1497	744	163	144	138	99	90	41	34	24	17	3	+6	
	Not Stated	50	8	7	4	2	4	7	7	2	3	6	-	غير مبين	
	Total	24971	4085	1909	2245	2614	2735	2834	2537	2111	1716	1745	440	المجموع	

جدول 22: الأسر حسب نوع المسكن ونوع حيازة المسكن واتصال المسكن بالمياه والصرف الصحي

Table 22: Households by Type of Housing Unit, Tenure of Housing Unit, Connection to Water Network and Sewage System in Housing Unit

Type of Housing Unit	Tenure of Housing Unit	المجموع Total	الاتصال بالصرف الصحي				المجموع Total	الاتصال بالمياه				نوع حيازة المسكن	نوع المسكن
			Connection to Sewage System					Connection to Water Network					
			غير مبيّن Not Stated	لا يوجد No Sewage System	حفرة امتصاصية Cesspit	شبكة عامة Public Sewage System		غير مبيّن Not Stated	لا يوجد No Piped Water	تمديدات خاصة Private System	شبكة عامة Public Network		
Villa	Owned	104	-	-	23	81	104	-	-	4	100	ملك	فيلا
	Rented Unfurnished	3	-	-	-	3	3	-	-	-	3	مستأجر غير مفروش	
	Rented Furnished	-	-	-	-	-	-	-	-	-	-	مستأجر مفروش	
	Without Payment	2	-	-	-	2	2	-	-	-	2	دون مقابل	
	For Work	-	-	-	-	-	-	-	-	-	-	مقابل عمل	
	Others	-	-	-	-	-	-	-	-	-	-	أخرى	
	Not Stated	1	-	-	-	1	1	-	-	-	1	غير مبيّن	
Total	110	-	-	23	87	110	-	-	4	106	المجموع		
House	Owned	12901	17	201	3891	8792	12901	1	150	811	11939	ملك	دار
	Rented Unfurnished	303	-	2	67	234	303	-	4	10	289	مستأجر غير مفروش	
	Rented Furnished	22	-	-	2	20	22	-	-	1	21	مستأجر مفروش	
	Without Payment	790	-	14	255	521	790	-	16	41	733	دون مقابل	
	For Work	56	-	9	35	12	56	-	3	33	20	مقابل عمل	
	Others	59	2	6	43	8	59	-	8	6	45	أخرى	
	Not Stated	46	5	-	20	21	46	4	-	1	41	غير مبيّن	
Total	14177	24	232	4313	9608	14177	5	181	903	13088	المجموع		
Apartment	Owned	8263	7	-	1848	6408	8263	-	3	336	7924	ملك	شقة
	Rented Unfurnished	491	-	-	62	429	491	-	-	22	469	مستأجر غير مفروش	
	Rented Furnished	26	-	-	2	24	26	-	-	2	24	مستأجر مفروش	
	Without Payment	1411	-	-	466	945	1411	-	-	36	1375	دون مقابل	
	For Work	6	-	-	1	5	6	-	-	1	5	مقابل عمل	
	Others	17	2	-	7	8	17	2	-	3	12	أخرى	
	Not Stated	34	4	-	9	21	34	4	2	1	27	غير مبيّن	
Total	10248	13	-	2395	7840	10248	6	5	401	9836	المجموع		

جدول (22 تابع): الأسر حسب نوع المسكن ونوع حيازة المسكن واتصال المسكن بالمياه والصرف الصحي

Table (22 Cont.): Households by Type of Housing Unit, Tenure of Housing Unit, Connection to Water Network and Sewage System in Housing Unit

Type of Housing Unit	Tenure of Housing Unit	المجموع Total	الاتصال بالصرف الصحي Connection to Sewage System				المجموع Total	الاتصال بالمياه Connection to Water Network				نوع حيازة المسكن	نوع المسكن
			غير مبين	لا يوجد	حفرة امتصاصية	شبكة عامة		غير مبين	لا يوجد	تمديدات خاصة	شبكة عامة		
			Not Stated	No Sewage System	Cesspit	Public Sewage System		Not Stated	No Piped Water	Private System	Public Network		
Independent Room	Owned	75	-	27	28	20	75	-	20	13	42	ملك	غرفة مستقلة
	Rented Unfurnished	2	-	-	2	-	2	-	-	1	1	مستأجر غير مفروش	
	Rented Furnished	1	-	-	-	1	1	-	-	-	1	مستأجر مفروش	
	Without Payment	14	1	2	7	4	14	-	6	1	7	دون مقابل	
	For Work	2	-	1	1	-	2	-	-	2	-	مقابل عمل	
	Others	1	-	-	1	-	1	-	-	-	1	أخرى	
	Not Stated	1	-	1	-	-	1	-	1	-	-	غير مبين	
	Total	96	1	31	39	25	96	-	27	17	52	المجموع	
Tent	Owned	26	-	14	12	-	26	-	19	3	4	ملك	خيمة
	Rented Unfurnished	-	-	-	-	-	-	-	-	-	-	مستأجر غير مفروش	
	Rented Furnished	-	-	-	-	-	-	-	-	-	-	مستأجر مفروش	
	Without Payment	3	-	3	-	-	3	-	3	-	-	دون مقابل	
	For Work	2	-	2	-	-	2	-	1	1	-	مقابل عمل	
	Others	5	-	4	1	-	5	-	4	-	1	أخرى	
	Not Stated	-	-	-	-	-	-	-	-	-	-	غير مبين	
	Total	36	-	23	13	-	36	-	27	4	5	المجموع	
Marginal	Owned	239	2	49	186	2	239	-	101	37	101	ملك	براكية
	Rented Unfurnished	-	-	-	-	-	-	-	-	-	-	مستأجر غير مفروش	
	Rented Furnished	-	-	-	-	-	-	-	-	-	-	مستأجر مفروش	
	Without Payment	20	-	12	8	-	20	-	16	4	-	دون مقابل	
	For Work	2	-	2	-	-	2	-	2	-	-	مقابل عمل	
	Others	22	-	12	10	-	22	-	13	5	4	أخرى	
	Not Stated	3	-	-	2	1	3	-	1	-	2	غير مبين	
	Total	286	2	75	206	3	286	-	133	46	107	المجموع	

جدول (22 تابع): الأسر حسب نوع المسكن ونوع حيازة المسكن واتصال المسكن بالمياه والصرف الصحي

Table (22 Cont.): Households by Type of Housing Unit, Tenure of Housing Unit, Connection to Water Network and Sewage System in Housing Unit

Type of Housing Unit	Tenure of Housing Unit	المجموع Total	الاتصال بالصرف الصحي Connection to Sewage System				المجموع Total	الاتصال بالمياه Connection to Water Network				نوع حيازة المسكن	نوع المسكن
			غير مبين Not Stated	لا يوجد No Sewage System	حفرة امتصاصية Cesspit	شبكة عامة Public Sewage System		غير مبين Not Stated	لا يوجد No Piped Water	تدديدات خاصة Private System	شبكة عامة Public Network		
Others	Owned	1	-	-	1	-	1	-	-	-	1	ملك	أخرى
	Rented Unfurnished	-	-	-	-	-	-	-	-	-	-	مستأجر غير مفروش	
	Rented Furnished	-	-	-	-	-	-	-	-	-	-	مستأجر مفروش	
	Without Payment	2	-	-	-	2	2	-	-	-	2	دون مقابل	
	For Work	-	-	-	-	-	-	-	-	-	-	مقابل عمل	
	Others	-	-	-	-	-	-	-	-	-	-	أخرى	
	Not Stated	-	-	-	-	-	-	-	-	-	-	غير مبين	
	Total	3	-	-	1	2	3	-	-	-	3	المجموع	
Not Stated	Owned	6	2	-	2	2	6	-	1	-	5	ملك	غير مبين
	Rented Unfurnished	-	-	-	-	-	-	-	-	-	-	مستأجر غير مفروش	
	Rented Furnished	-	-	-	-	-	-	-	-	-	-	مستأجر مفروش	
	Without Payment	3	1	-	-	2	3	-	-	-	3	دون مقابل	
	For Work	-	-	-	-	-	-	-	-	-	-	مقابل عمل	
	Others	1	-	-	1	-	1	-	-	-	1	أخرى	
	Not Stated	5	3	-	-	2	5	3	-	-	2	غير مبين	
	Total	15	6	-	3	6	15	3	1	-	11	المجموع	
Total	Owned	21615	28	291	5991	15305	21615	1	294	1204	20116	ملك	المجموع
	Rented Unfurnished	799	-	2	131	666	799	-	4	33	762	مستأجر غير مفروش	
	Rented Furnished	49	-	-	4	45	49	-	-	3	46	مستأجر مفروش	
	Without Payment	2245	2	31	736	1476	2245	-	41	82	2122	دون مقابل	
	For Work	68	-	14	37	17	68	-	6	37	25	مقابل عمل	
	Others	105	4	22	63	16	105	2	25	14	64	أخرى	
	Not Stated	90	12	1	31	46	90	11	4	2	73	غير مبين	
	Total	24971	46	361	6993	17571	24971	14	374	1375	23208	المجموع	

جدول 23: الأسر حسب نوع الاستئجار (مفروش/غير مفروش) ونوع المسكن وعدد الغرف للأسرة

Table 23: Households Classified by Whether Space Occupied is Furnished or Unfurnished, Type of Housing Unit and Number of Rooms for Household

Furnished or Unfurnished	Type of Housing Unit	المجموع Total	عدد الغرف للأسرة Number of Rooms for Household						نوع المسكن	نوع الاستئجار	
			غير مبين Not Stated	+6	5	4	3	2			1
Rented Unfurnished	Villa	3	-	-	1	2	-	-	-	فيلا	مستأجر غير مفروش
	House	303	-	4	14	41	106	119	19	دار	
	Apartment	491	1	5	49	125	198	96	17	شقة	
	Independent Room	2	-	-	-	-	-	-	2	غرفة مستقلة	
	Others	-	-	-	-	-	-	-	-	أخرى	
	Not Stated	-	-	-	-	-	-	-	-	غير مبين	
	Total	799	1	9	64	168	304	215	38	المجموع	
Rented Furnished	Villa	-	-	-	-	-	-	-	-	فيلا	مستأجر مفروش
	House	22	-	-	-	2	10	5	5	دار	
	Apartment	26	-	-	4	7	11	4	-	شقة	
	Independent Room	1	-	-	-	-	-	-	1	غرفة مستقلة	
	Others	-	-	-	-	-	-	-	-	أخرى	
	Not Stated	-	-	-	-	-	-	-	-	غير مبين	
	Total	49	-	-	4	9	21	9	6	المجموع	
Total	Villa	3	-	-	1	2	-	-	-	فيلا	المجموع
	House	325	-	4	14	43	116	124	24	دار	
	Apartment	517	1	5	53	132	209	100	17	شقة	
	Independent Room	3	-	-	-	-	-	-	3	غرفة مستقلة	
	Others	-	-	-	-	-	-	-	-	أخرى	
	Not Stated	-	-	-	-	-	-	-	-	غير مبين	
	Total	848	1	9	68	177	325	224	44	المجموع	

جدول 24: الأسر حسب نوع الاستئجار (مفروش/غير مفروش) ونوع المسكن وطبيعة نظام المياه والمرحاض في المسكن

Table 24: Households Classified by Whether Space Occupied is Furnished or Unfurnished, Type of Housing Unit, Connection to Water Network and Toilet in Housing Unit

Furnished or Unfurnished	Type of Housing Unit	المجموع Total	توفر مرحاض Availability of Toilet				المجموع Total	الاتصال بالمياه Connection to Water Network				نوع المسكن	نوع الاستئجار
			لا يوجد No Toilet	مرحاض غير متصل بالمياه Toilet Without Piped Water	مرحاض متصل بالمياه Toilet With Piped Water	غير مبين Not Stated		لا يوجد No Piped Water	تمديدات خاصة Private System	شبكة عامة Public Network	غير مبين Not Stated		
Rented Un-Furnished	Villa	3	-	-	-	3	3	-	-	-	3	فيلا	مستأجر غير مفروش
	House	303	-	-	19	284	303	-	4	10	289	دار	مفروش
	Apartment	491	1	1	-	489	491	-	-	22	469	شقة	
	Independent Room	2	-	1	-	1	2	-	-	1	1	غرفة مستقلة	
	Others	-	-	-	-	-	-	-	-	-	-	أخرى	
	Not Stated	-	-	-	-	-	-	-	-	-	-	غير مبين	
	Total	799	1	2	19	777	799	-	4	33	762	المجموع	
Rented Furnished	Villa	-	-	-	-	-	-	-	-	-	-	فيلا	مستأجر مفروش
	House	22	-	-	2	20	22	-	-	1	21	دار	
	Apartment	26	1	-	-	25	26	-	-	2	24	شقة	
	Independent Room	1	-	1	-	-	1	-	-	-	1	غرفة مستقلة	
	Others	-	-	-	-	-	-	-	-	-	-	أخرى	
	Not Stated	-	-	-	-	-	-	-	-	-	-	غير مبين	
	Total	49	1	1	2	45	49	-	-	3	46	المجموع	
Total	Villa	3	-	-	-	3	3	-	-	-	3	فيلا	المجموع
	House	325	-	-	21	304	325	-	4	11	310	دار	
	Apartment	517	2	1	-	514	517	-	-	24	493	شقة	
	Independent Room	3	-	2	-	1	3	-	-	1	2	غرفة مستقلة	
	Others	-	-	-	-	-	-	-	-	-	-	أخرى	
	Not Stated	-	-	-	-	-	-	-	-	-	-	غير مبين	
	Total	848	2	3	21	822	848	-	4	36	808	المجموع	

جدول 25: الأسر حسب توفر السلع المعمرة لدى الأسرة وحجم الأسرة ونوع التجمع

Table 25: Households by Availability of Durable Goods to the Household, Household Size and Type of Locality

(حضر، Urban)

Availability of Durable Goods		المجموع		حجم الأسرة										توفر السلع المعمرة لدى الأسرة		
		أفراد Persons	أسر Household	+ 11	10	9	8	7	6	5	4	3	2			1
Private Car	Available	19659	2469	510	218	242	319	272	276	242	171	106	99	14	متوفر	سيارة خصوصية
	Not Available	92677	13071	2106	947	1133	1298	1452	1464	1362	1165	928	996	220	غير متوفر	
	Not Stated	438	65	10	6	5	5	4	8	4	10	4	9	-	غير مبين	
Refrigerator	Available	94131	12510	2294	1010	1192	1385	1410	1434	1249	979	717	745	95	متوفر	ثلاجة كهربائية
	Not Available	18323	3041	328	158	183	233	315	306	354	358	316	352	138	غير متوفر	
	Not Stated	320	54	4	3	5	4	3	8	5	9	5	7	1	غير مبين	
Solar Boiler	Available	89182	11886	2179	976	1114	1309	1335	1311	1158	972	703	746	83	متوفر	سخان شمسي
	Not Available	23239	3663	442	192	259	309	390	428	445	364	331	352	151	غير متوفر	
	Not Stated	353	56	5	3	7	4	3	9	5	10	4	6	-	غير مبين	
Central Heating	Available	367	54	8	1	7	7	3	4	9	5	7	2	1	متوفر	تدفئة مركزية
	Not Available	112070	15495	2614	1167	1368	1611	1722	1734	1593	1331	1026	1096	233	غير متوفر	
	Not Stated	337	56	4	3	5	4	3	10	6	10	5	6	-	غير مبين	
Home Library	Available	12784	1737	279	132	156	197	204	230	199	150	100	79	11	متوفر	مكتبة منزلية
	Not Available	99608	13805	2342	1034	1219	1421	1521	1507	1404	1185	932	1017	223	غير متوفر	
	Not Stated	382	63	5	5	5	4	3	11	5	11	6	8	-	غير مبين	
Cooking Stove	Available	109488	15055	2563	1137	1354	1577	1676	1696	1548	1288	993	1034	189	متوفر	طباخ غاز
	Not Available	3057	511	62	30	24	41	49	46	57	49	42	66	45	غير متوفر	
	Not Stated	229	39	1	4	2	4	3	6	3	9	3	4	-	غير مبين	
Washing Machine	Available	91263	11950	2234	991	1189	1364	1399	1379	1176	918	630	606	64	متوفر	غسالة ملابس
	Not Available	21152	3593	387	177	187	254	324	360	426	416	404	490	168	غير متوفر	
	Not Stated	359	62	5	3	4	4	5	9	6	12	4	8	2	غير مبين	
T.V.	Available	95720	12773	2288	1030	1201	1403	1459	1470	1309	1048	774	722	69	متوفر	تلفزيون
	Not Available	16663	2768	332	138	174	215	262	269	292	288	260	375	163	غير متوفر	
	Not Stated	391	64	6	3	5	4	7	9	7	10	4	7	2	غير مبين	
Video	Available	12369	1521	339	136	169	182	149	173	124	113	65	63	8	متوفر	فيديو
	Not Available	99970	14016	2280	1030	1205	1436	1574	1565	1478	1221	969	1033	225	غير متوفر	
	Not Stated	435	68	7	5	6	4	5	10	6	12	4	8	1	غير مبين	
Computer	Available	2795	357	73	34	38	40	29	43	30	27	25	16	2	متوفر	كمبيوتر
	Not Available	109541	15181	2546	1131	1337	1577	1694	1696	1572	1307	1009	1081	231	غير متوفر	
	Not Stated	438	67	7	6	5	5	5	9	6	12	4	7	1	غير مبين	
Phone Line	Available	21217	2613	612	261	236	288	258	258	226	184	148	132	10	متوفر	خط هاتف
	Not Available	91103	12920	2007	906	1137	1329	1464	1481	1376	1149	885	963	223	غير متوفر	
	Not Stated	454	72	7	4	7	5	6	9	6	13	5	9	1	غير مبين	

جدول (25 تابع): الأسر حسب توفر السلع المعمرة لدى الأسرة وحجم الأسرة ونوع التجمع

Table (25 Cont.): Households by Availability of Durable Goods to the Household, Household Size and Type of Locality

(ريف، Rural)

Availability of Durable Goods		المجموع		حجم الأسرة										توفر السلع المعمرة لدى الأسرة		
		أفراد Persons	أسر Household	+ 11	10	9	8	7	6	5	4	3	2			1
Private Car	Available	1048	165	16	7	16	15	17	18	19	27	14	16	-	متوفر	سيارة خصوصية
	Not Available	5461	857	98	46	66	85	78	114	104	76	82	82	26	غير متوفر	
	Not Stated	29	4	-	-	1	-	2	1	-	-	-	-	-	غير مبيّن	
Refrigerator	Available	4098	616	75	33	50	64	58	86	78	70	51	48	3	متوفر	ثلاجة كهربائية
	Not Available	2411	406	39	20	32	36	37	46	45	33	45	50	23	غير متوفر	
	Not Stated	29	4	-	-	1	-	2	1	-	-	-	-	-	غير مبيّن	
Solar Boiler	Available	3766	593	60	28	45	61	57	83	76	66	60	51	6	متوفر	سخان شمسي
	Not Available	2751	429	54	25	38	39	38	49	47	37	36	47	19	غير متوفر	
	Not Stated	21	4	-	-	-	-	2	1	-	-	-	-	1	غير مبيّن	
Central Heating	Available	2	1	-	-	-	-	-	-	-	-	-	1	-	متوفر	تدفئة مركزية
	Not Available	6516	1022	114	53	83	100	95	132	123	103	96	97	26	غير متوفر	
Home Library	Available	673	105	14	7	2	6	12	13	19	13	10	8	1	متوفر	مكتبة منزلية
	Not Available	5836	917	100	46	80	94	83	119	104	90	86	90	25	غير متوفر	
	Not Stated	29	4	-	-	1	-	2	1	-	-	-	-	-	غير مبيّن	
Cooking Stove	Available	5675	864	101	45	75	83	85	121	108	92	75	69	10	متوفر	طباخ غاز
	Not Available	834	158	13	8	7	17	10	11	15	11	21	29	16	غير متوفر	
	Not Stated	29	4	-	-	1	-	2	1	-	-	-	-	-	غير مبيّن	
Washing Machine	Available	3810	561	72	28	46	58	63	79	75	56	43	38	3	متوفر	غسالة ملابس
	Not Available	2699	461	42	25	36	42	32	53	48	47	53	60	23	غير متوفر	
	Not Stated	29	4	-	-	1	-	2	1	-	-	-	-	-	غير مبيّن	
T.V.	Available	5053	756	89	40	69	75	80	104	98	77	63	58	3	متوفر	تلفزيون
	Not Available	1456	266	25	13	13	25	15	28	25	26	33	40	23	غير متوفر	
	Not Stated	29	4	-	-	1	-	2	1	-	-	-	-	-	غير مبيّن	
Video	Available	440	67	10	3	3	2	6	14	16	6	4	3	-	متوفر	فيديو
	Not Available	6069	955	104	50	79	98	89	118	107	97	92	95	26	غير متوفر	
	Not Stated	29	4	-	-	1	-	2	1	-	-	-	-	-	غير مبيّن	
Computer	Available	71	13	-	1	-	3	1	-	2	3	2	1	-	متوفر	كمبيوتر
	Not Available	6447	1010	114	52	83	97	94	132	121	100	94	97	26	غير متوفر	
	Not Stated	20	3	-	-	-	-	2	1	-	-	-	-	-	غير مبيّن	
Phone Line	Available	95	11	2	1	3	2	1	-	-	1	-	1	-	متوفر	خط هاتف
	Not Available	6419	1011	112	52	80	98	94	132	123	101	96	97	26	غير متوفر	
	Not Stated	24	4	-	-	-	-	2	1	-	1	-	-	-	غير مبيّن	

جدول (25 تابع): الأسر حسب توفر السلع المعمرة لدى الأسرة وحجم الأسرة ونوع التجمع

Table (25 Cont.): Households by Availability of Durable Goods to the Household, Household Size and Type of Locality

(مخيمات, Camps)

Availability of Durable Goods		المجموع		حجم الأسرة										توفر السلع المعمرة لدى الأسرة		
		أفراد Persons	أسر Household	+ 11	10	9	8	7	6	5	4	3	2		1	
Private Car	Available	8443	1000	236	110	93	137	109	103	67	65	51	27	2	متوفر	سيارة خصوصية
	Not Available	51645	7288	1108	573	687	749	798	840	728	594	525	510	176	غير متوفر	
	Not Stated	279	52	1	2	2	6	3	10	11	3	6	6	2	غير مبين	
Refrigerator	Available	52732	7047	1226	610	685	796	790	805	667	532	451	396	89	متوفر	ثلاجة كهربائية
	Not Available	7432	1252	119	74	96	91	118	140	131	127	126	140	90	غير متوفر	
	Not Stated	203	41	-	1	1	5	2	8	8	3	5	7	1	غير مبين	
Solar Boiler	Available	51873	6910	1209	612	685	760	768	801	642	525	444	389	75	متوفر	سخان شمسي
	Not Available	8294	1390	136	72	96	126	140	145	157	134	133	147	104	غير متوفر	
	Not Stated	200	40	-	1	1	6	2	7	7	3	5	7	1	غير مبين	
Central Heating	Available	475	64	10	3	9	5	7	11	9	4	2	3	1	متوفر	تدفئة مركزية
	Not Available	59664	8233	1335	679	771	883	901	933	789	655	575	534	178	غير متوفر	
	Not Stated	228	43	-	3	2	4	2	9	8	3	5	6	1	غير مبين	
Home Library	Available	5732	755	136	71	62	102	82	76	64	60	53	44	5	متوفر	مكتبة منزلية
	Not Available	54345	7532	1208	610	718	785	825	867	732	598	522	493	174	غير متوفر	
	Not Stated	290	53	1	4	2	5	3	10	10	4	7	6	1	غير مبين	
Cooking Stove	Available	59495	8178	1332	677	772	876	902	938	789	644	569	518	161	متوفر	طباخ غاز
	Not Available	721	131	13	7	9	12	7	10	11	16	9	19	18	غير متوفر	
	Not Stated	151	31	-	1	1	4	1	5	6	2	4	6	1	غير مبين	
Washing Machine	Available	52433	6890	1210	625	695	807	798	806	649	506	409	340	45	متوفر	غسالة ملابس
	Not Available	7703	1405	135	59	86	78	110	138	148	153	168	195	135	غير متوفر	
	Not Stated	231	45	-	1	1	7	2	9	9	3	5	8	-	غير مبين	
T.V.	Available	54273	7256	1249	636	698	815	810	842	701	561	470	407	67	متوفر	تلفزيون
	Not Available	5860	1038	96	48	83	70	98	102	96	98	106	128	113	غير متوفر	
	Not Stated	234	46	-	1	1	7	2	9	9	3	6	8	-	غير مبين	
Video	Available	6897	862	170	95	82	114	84	96	61	68	49	38	5	متوفر	فيديو
	Not Available	53197	7428	1173	589	699	772	822	846	736	591	527	498	175	غير متوفر	
	Not Stated	273	50	2	1	1	6	4	11	9	3	6	7	-	غير مبين	
Computer	Available	1308	163	39	16	17	14	14	22	11	12	5	10	3	متوفر	كمبيوتر
	Not Available	58798	8129	1304	668	764	872	893	921	786	647	571	526	177	غير متوفر	
	Not Stated	261	48	2	1	1	6	3	10	9	3	6	7	-	غير مبين	
Phone Line	Available	10918	1335	310	124	118	157	145	143	101	87	74	65	11	متوفر	خط هاتف
	Not Available	49155	6954	1032	560	663	728	761	799	696	572	503	471	169	غير متوفر	
	Not Stated	294	51	3	1	1	7	4	11	9	3	5	7	-	غير مبين	

جدول (25 تابع): الأسر حسب توفر السلع المعمرة لدى الأسرة وحجم الأسرة ونوع التجمع

Table (25 Cont.): Households by Availability of Durable Goods to the Household, Household Size and Type of Locality

(المجموع، Total)

Availability of Durable Goods		المجموع		حجم الأسرة										توفر السلع المعمرة لدى الأسرة		
		أفراد Persons	أسر Household	+ 11	10	9	8	7	6	5	4	3	2		1	
Private Car	Available	29150	3634	762	335	351	471	398	397	328	263	171	142	16	متوفر	سيارة خصوصية
	Not Available	149783	21216	3312	1566	1886	2132	2328	2418	2194	1835	1535	1588	422	غير متوفر	
	Not Stated	746	121	11	8	8	11	9	19	15	13	10	15	2	غير مبين	
Refrigerator	Available	150961	20173	3595	1653	1927	2245	2258	2325	1994	1581	1219	1189	187	متوفر	ثلاجة كهربائية
	Not Available	28166	4699	486	252	311	360	470	492	530	518	487	542	251	غير متوفر	
	Not Stated	552	99	4	4	7	9	7	17	13	12	10	14	2	غير مبين	
Solar Boiler	Available	144821	19389	3448	1616	1844	2130	2160	2195	1876	1563	1207	1186	164	متوفر	سخان شمسي
	Not Available	34284	5482	632	289	393	474	568	622	649	535	500	546	274	غير متوفر	
	Not Stated	574	100	5	4	8	10	7	17	12	13	9	13	2	غير مبين	
Central Heating	Available	844	119	18	4	16	12	10	15	18	9	9	6	2	متوفر	تدفئة مركزية
	Not Available	178250	24750	4063	1899	2222	2594	2718	2799	2505	2089	1697	1727	437	غير متوفر	
	Not Stated	585	102	4	6	7	8	7	20	14	13	10	12	1	غير مبين	
Home Library	Available	19189	2597	429	210	220	305	298	319	282	223	163	131	17	متوفر	مكتبة منزلية
	Not Available	159789	22254	3650	1690	2017	2300	2429	2493	2240	1873	1540	1600	422	غير متوفر	
	Not Stated	701	120	6	9	8	9	8	22	15	15	13	14	1	غير مبين	
Cooking Stove	Available	174658	24097	3996	1859	2201	2536	2663	2755	2445	2024	1637	1621	360	متوفر	طباخ غاز
	Not Available	4612	800	88	45	40	70	66	67	83	76	72	114	79	غير متوفر	
	Not Stated	409	74	1	5	4	8	6	12	9	11	7	10	1	غير مبين	
Washing Machine	Available	147506	19401	3516	1644	1930	2229	2260	2264	1900	1480	1082	984	112	متوفر	غسالة ملابس
	Not Available	31554	5459	564	261	309	374	466	551	622	616	625	745	326	غير متوفر	
	Not Stated	619	111	5	4	6	11	9	19	15	15	9	16	2	غير مبين	
T.V.	Available	155046	20785	3626	1706	1968	2293	2349	2416	2108	1686	1307	1187	139	متوفر	تلفزيون
	Not Available	23979	4072	453	199	270	310	375	399	413	412	399	543	299	غير متوفر	
	Not Stated	654	114	6	4	7	11	11	19	16	13	10	15	2	غير مبين	
Video	Available	19706	2450	519	234	254	298	239	283	201	187	118	104	13	متوفر	فيديو
	Not Available	159236	22399	3557	1669	1983	2306	2485	2529	2321	1909	1588	1626	426	غير متوفر	
	Not Stated	737	122	9	6	8	10	11	22	15	15	10	15	1	غير مبين	
Computer	Available	4174	533	112	51	55	57	44	65	43	42	32	27	5	متوفر	كمبيوتر
	Not Available	174786	24320	3964	1851	2184	2546	2681	2749	2479	2054	1674	1704	434	غير متوفر	
	Not Stated	719	118	9	7	6	11	10	20	15	15	10	14	1	غير مبين	
Phone Line	Available	32230	3959	924	386	357	447	404	401	327	272	222	198	21	متوفر	خط هاتف
	Not Available	146677	20885	3151	1518	1880	2155	2319	2412	2195	1822	1484	1531	418	غير متوفر	
	Not Stated	772	127	10	5	8	12	12	21	15	17	10	16	1	غير مبين	

جدول 26: الأسر الفلسطينية والأفراد فيها حسب حالة اللجوء لرب الأسرة وعدد الغرف للأسرة

Table 26: Palestinian Households and Persons in it by Refugee Status of Head of Household and Number of Rooms for Household

Refugee Status of Head of Household	المجموع Total		عدد الغرف للأسرة														حالة اللجوء لرب الأسرة
	أفراد Persons	أسر Households	غير مبين		+6		5		4		3		2		1		
			أفراد Persons	أسر Households	أفراد Persons	أسر Households	أفراد Persons	أسر Households	أفراد Persons	أسر Households	أفراد Persons	أسر Households	أفراد Persons	أسر Households	أفراد Persons	أسر Households	
Registered Refugee	125515	17470	262	35	11138	984	20114	2372	32037	3985	32219	4469	20697	3526	9048	2099	لاجئ مسجل
Non-Registered Refugee	1907	309	-	-	182	19	160	27	417	55	667	104	280	57	201	47	لاجئ غير مسجل
Non-Refugee	51493	7093	93	14	5402	492	7116	826	16137	2061	12758	1822	7524	1295	2463	583	ليس لاجئ
Not Stated	739	93	9	1	2	1	114	14	288	30	128	18	152	21	46	8	غير مبين
Total	179654	24965	364	50	16724	1496	27504	3239	48879	6131	45772	6413	28653	4899	11758	2737	المجموع

جدول 27: الأسر الفلسطينية والأفراد فيها حسب حالة اللجوء لرب الأسرة وعدد الغرف للأسرة وحجم الأسرة ومتوسط حجم الأسرة ومتوسط عدد الأفراد في الغرفة

Table 27: Palestinian Households and Persons in it by Refugee Status of Head of Household, Number of Rooms for Household, Household Size, Average of Household Size and Average Number of Persons Per Room

Refugee Status of Head of Household	No. of Rooms for Household	متوسط عدد الأفراد في الغرفة Average Number of Persons Per Room	متوسط حجم الأسرة Average of Household Size	المجموع Total	Household Size											حجم الأسرة		عدد الغرف للأسرة	حالة اللجوء لرب الأسرة
					+11	10	9	8	7	6	5	4	3	2	1	أسر	أفراد		
Registered Refugee	1	Households	4.3	4.3	2099	37	26	41	106	136	252	295	313	318	407	168	أسر	1	لاجئ مسجل
		Persons	-	-	9048	444	260	369	848	952	1512	1475	1252	954	814	168	أفراد		
	2	Households	2.9	5.9	3526	191	176	238	349	432	469	460	434	357	338	82	أسر	2	
		Persons	-	-	20697	2300	1760	2142	2792	3024	2814	2300	1736	1071	676	82	أفراد		
	3	Households	2.4	7.2	4469	616	383	487	545	578	522	475	325	254	232	52	أسر	3	
		Persons	-	-	32219	7515	3830	4383	4360	4046	3132	2375	1300	762	464	52	أفراد		
	4	Households	2.0	8.0	3985	830	424	469	492	455	419	334	234	162	143	23	أسر	4	
		Persons	-	-	32037	10540	4240	4221	3936	3185	2514	1670	936	486	286	23	أفراد		
	5	Households	1.7	8.5	2372	625	227	282	254	237	258	202	135	84	55	13	أسر	5	
		Persons	-	-	20114	8142	2270	2538	2032	1659	1548	1010	540	252	110	13	أفراد		
	6+	Households	1.7	11.3	984	495	108	83	101	70	52	26	22	14	10	3	أسر	+6	
		Persons	-	-	11138	7418	1080	747	808	490	312	130	88	42	20	3	أفراد		
	Not Stated	Households	-	7.5	35	6	7	2	1	4	4	3	1	3	4	-	أسر	غير مبيّن	
		Persons	-	-	262	78	70	18	8	28	24	15	4	9	8	-	أفراد		
Total	Households	2.2	7.2	17470	2800	1351	1602	1848	1912	1976	1795	1464	1192	1189	341	أسر	المجموع		
	Persons	-	-	125515	36437	13510	14418	14784	13384	11856	8975	5856	3576	2378	341	أفراد			
Non-Registered Refugee	1	Households	4.3	4.3	47	1	2	1	3	2	7	2	6	7	10	6	أسر	1	لاجئ غير مسجل
		Persons	-	-	201	11	20	9	24	14	42	10	24	21	20	6	أفراد		
	2	Households	2.5	4.9	57	3	-	2	5	5	7	5	12	5	7	6	أسر	2	
		Persons	-	-	280	37	-	18	40	35	42	25	48	15	14	6	أفراد		
	3	Households	2.1	6.4	104	12	6	10	7	9	9	21	9	10	8	3	أسر	3	
		Persons	-	-	667	154	60	90	56	63	54	105	36	30	16	3	أفراد		
	4	Households	1.9	7.5	55	10	3	3	8	5	14	4	6	1	1	-	أسر	4	
		Persons	-	-	417	128	30	27	64	35	84	20	24	3	2	-	أفراد		
	5	Households	1.2	5.9	27	2	1	1	2	2	5	7	2	2	3	-	أسر	5	
		Persons	-	-	160	26	10	9	16	14	30	35	8	6	6	-	أفراد		
	6+	Households	1.5	9.6	19	8	1	3	2	1	2	1	1	-	-	-	أسر	+6	
		Persons	-	-	182	101	10	27	16	7	12	5	4	-	-	-	أفراد		
	Not Stated	Households	-	-	-	-	-	-	-	-	-	-	-	-	-	-	أسر	غير مبيّن	
		Persons	-	-	-	-	-	-	-	-	-	-	-	-	-	-	أفراد		
Total	Households	2.0	6.1	309	36	13	20	27	24	44	40	36	25	29	15	أسر	المجموع		
	Persons	-	-	1907	457	130	180	216	168	264	200	144	75	58	15	أفراد			

جدول (27 تابع): الأسر الفلسطينية والأفراد فيها حسب حالة اللجوء لرب الأسرة وعدد الغرف للأسرة وحجم الأسرة ومتوسط حجم الأسرة ومتوسط عدد الأفراد في الغرفة

Table (27 Cont.): Palestinian Households and Persons in it by Refugee Status of Head of Household, Number of Rooms for Household, Household Size, Average of Household Size and Average Number of Persons Per Room

Refugee Status of Head of Household	No. of Rooms for Household		متوسط عدد الأفراد في الغرفة Average Number of Persons Per Room	متوسط حجم الأسرة Average of Household Size	المجموع Total	Household Size											حجم الأسرة		عدد الغرف للأسرة	حالة اللجوء لرب الأسرة
						+11	10	9	8	7	6	5	4	3	2	1				
Non-Refugee	1	Households	4.2	4.2	583	6	9	14	30	39	49	81	95	106	112	42	أسر	1	ليس لاجئ	
		Persons	-	-	2463	71	90	126	240	273	294	405	380	318	224	42	أفراد			
	2	Households	2.9	5.8	1295	74	53	81	128	160	179	162	157	124	157	20	أسر	2		
		Persons	-	-	7524	903	530	729	1024	1120	1074	810	628	372	314	20	أفراد			
	3	Households	2.3	7.0	1822	247	140	169	195	227	219	202	174	123	120	6	أسر	3		
		Persons	-	-	12758	3053	1400	1521	1560	1589	1314	1010	696	369	240	6	أفراد			
	4	Households	2.0	7.8	2061	431	188	215	260	234	219	172	132	98	100	12	أسر	4		
		Persons	-	-	16137	5396	1880	1935	2080	1638	1314	860	528	294	200	12	أفراد			
	5	Households	1.7	8.6	826	228	92	75	83	100	91	59	34	36	27	1	أسر	5		
		Persons	-	-	7116	3017	920	675	664	700	546	295	136	108	54	1	أفراد			
	6+	Households	1.5	11.0	492	241	54	58	35	28	35	14	11	10	6	-	أسر	+6		
		Persons	-	-	5402	3498	540	522	280	196	210	70	44	30	12	-	أفراد			
	Not Stated	Households	Households	-	6.6	14	2	-	1	1	-	3	4	1	-	2	-	أسر		غير مبين
			Persons	-	-	93	30	-	9	8	-	18	20	4	-	4	-	أفراد		
Total	Households	Households	2.1	7.3	7093	1229	536	613	732	788	795	694	604	497	524	81	أسر	المجموع		
		Persons	-	-	51493	15968	5360	5517	5856	5516	4770	3470	2416	1491	1048	81	أفراد			
Not Stated	1	Households	5.8	5.8	8	1	-	-	-	1	2	1	2	-	1	-	أسر	1	غير مبين	
		Persons	-	-	46	12	-	-	-	7	12	5	8	-	2	-	أفراد			
	2	Households	3.6	7.2	21	2	2	1	4	3	2	5	1	1	-	-	أسر	2		
		Persons	-	-	152	26	20	9	32	21	12	25	4	3	-	-	أفراد			
	3	Households	2.4	7.1	18	1	2	3	1	4	3	1	1	1	1	-	أسر	3		
		Persons	-	-	128	13	20	27	8	28	18	5	4	3	2	-	أفراد			
	4	Households	2.4	9.6	30	12	4	4	2	1	6	-	-	-	-	1	أسر	4		
		Persons	-	-	288	152	40	36	16	7	36	-	-	-	-	1	أفراد			
	5	Households	1.6	8.1	14	4	1	1	-	2	3	-	3	-	-	-	أسر	5		
		Persons	-	-	114	51	10	9	-	14	18	-	12	-	-	-	أفراد			
	6+	Households	0.3	2.0	1	-	-	-	-	-	-	-	-	-	1	-	أسر	+6		
		Persons	-	-	2	-	-	-	-	-	-	-	-	-	2	-	أفراد			
	Not Stated	Households	Households	-	9.0	1	-	-	1	-	-	-	-	-	-	-	أسر	غير مبين		
			Persons	-	-	9	-	-	9	-	-	-	-	-	-	-	-			أفراد
Total	Households	Households	2.4	7.9	93	20	9	10	7	11	16	7	7	2	3	1	أسر	المجموع		
		Persons	-	-	739	254	90	90	56	77	96	35	28	6	6	1	أفراد			

جدول (27 تابع): الأسر الفلسطينية والأفراد فيها حسب حالة اللجوء لرب الأسرة وعدد الغرف للأسرة وحجم الأسرة ومتوسط حجم الأسرة ومتوسط عدد الأفراد في الغرفة

Table (27 Cont.): Palestinian Households and Persons in it by Refugee Status of Head of Household, Number of Rooms for Household, Household Size, Average of Household Size and Average Number of Persons Per Room

Refugee Status of Head of Household	No. of Rooms for Household	متوسط عدد الأفراد في الغرفة Average Number of Persons Per Room	متوسط حجم الأسرة Average of Household Size	المجموع Total	حجم الأسرة Household Size											عدد الغرف للأسرة	حالة اللجوء لرب الأسرة		
					+11	10	9	8	7	6	5	4	3	2	1				
Total	1	Households	4.3	4.3	2737	45	37	56	139	178	310	379	416	431	530	216	أسر	1	المجموع
		Persons	-	-	11758	538	370	504	1112	1246	1860	1895	1664	1293	1060	216	أفراد		
	2	Households	2.9	5.8	4899	270	231	322	486	600	657	632	604	487	502	108	أسر	2	
		Persons	-	-	28653	3266	2310	2898	3888	4200	3942	3160	2416	1461	1004	108	أفراد		
	3	Households	2.4	7.1	6413	876	531	669	748	818	753	699	509	388	361	61	أسر	3	
		Persons	-	-	45772	10735	5310	6021	5984	5726	4518	3495	2036	1164	722	61	أفراد		
	4	Households	2.0	8.0	6131	1283	619	691	762	695	658	510	372	261	244	36	أسر	4	
		Persons	-	-	48879	16216	6190	6219	6096	4865	3948	2550	1488	783	488	36	أفراد		
	5	Households	1.7	8.5	3239	859	321	359	339	341	357	268	174	122	85	14	أسر	5	
		Persons	-	-	27504	11236	3210	3231	2712	2387	2142	1340	696	366	170	14	أفراد		
	6+	Households	1.6	11.2	1496	744	163	144	138	99	89	41	34	24	17	3	أسر	+6	
		Persons	-	-	16724	11017	1630	1296	1104	693	534	205	136	72	34	3	أفراد		
Not Stated		Households	-	7.3	50	8	7	4	2	4	7	7	2	3	6	-	أسر	غير مبين	
		Persons	-	-	364	108	70	36	16	28	42	35	8	9	12	-	أفراد		
Total		Households	2.2	7.2	24965	4085	1909	2245	2614	2735	2831	2536	2111	1716	1745	438	أسر	المجموع	
		Persons	-	-	179654	53116	19090	20205	20912	19145	16986	12680	8444	5148	3490	438	أفراد		

جدول 28: الأسر الفلسطينية والأفراد فيها حسب حالة اللجوء لدى الأسرة وتوفر السلع المعمرة لدى الأسرة وحجم الأسرة

Table 28: Palestinian Households and Persons in it by Refugee Status of Head of Household, Availability of Durable Goods and Household Size

Refugee Status of Head of Household	Availability of Durable Goods		المجموع		حجم الأسرة										توفر السلع المعمرة لدى الأسرة	حالة اللجوء لدى الأسرة		
			أفراد	أسر	+11	10	9	8	7	6	5	4	3	2			1	
			Persons	Households														
Registered Refugee	Private Car	Available	20819	2597	533	247	250	341	289	279	235	196	117	100	10	متوفر	سيارة خصوصي	لاجئ مسجل
		Not Available	104158	14787	2258	1098	1349	1498	1616	1683	1546	1262	1069	1079	329	غير متوفر		
		Not Stated	538	86	9	6	3	9	7	14	14	6	6	10	2	غير مبيّن		
	Refrigerator	Available	104399	13947	2441	1154	1366	1580	1556	1599	1391	1099	836	779	146	متوفر	ثلاجة كهربائية	
		Not Available	20739	3454	356	194	234	261	350	365	393	359	350	399	193	غير متوفر		
		Not Stated	377	69	3	3	2	7	6	12	11	6	6	11	2	غير مبيّن		
	Solar Boiler	Available	100574	13433	2372	1136	1307	1491	1491	1525	1294	1077	826	781	133	متوفر	سخان شمسي	
		Not Available	24561	3970	424	212	293	349	415	440	491	381	361	398	206	غير متوفر		
		Not Stated	380	67	4	3	2	8	6	11	10	6	5	10	2	غير مبيّن		
	Central Heating	Available	608	84	12	4	13	6	9	12	13	5	4	4	2	متوفر	تدفئة مركزية	
		Not Available	124506	17317	2785	1342	1586	1836	1897	1950	1771	1453	1183	1176	338	غير متوفر		
		Not Stated	401	69	3	5	3	6	6	14	11	6	5	9	1	غير مبيّن		
	Home Library	Available	13922	1882	311	149	158	231	211	231	207	165	116	91	12	متوفر	مكتبة منزلية	
		Not Available	111096	15504	2485	1194	1441	1610	1694	1729	1575	1291	1069	1088	328	غير متوفر		
		Not Stated	497	84	4	8	3	7	7	16	13	8	7	10	1	غير مبيّن		
	Cooking Stove	Available	121680	16792	2740	1309	1568	1785	1856	1917	1719	1400	1128	1092	278	متوفر	طباخ غاز	
		Not Available	3560	629	59	38	33	57	51	52	68	59	60	90	62	غير متوفر		
		Not Stated	275	49	1	4	1	6	5	7	8	5	4	7	1	غير مبيّن		
	Washing Machine	Available	104649	13769	2458	1172	1389	1584	1601	1622	1369	1062	754	667	91	متوفر	غسالة ملابس	
		Not Available	20441	3626	338	176	211	255	304	340	414	396	433	511	248	غير متوفر		
		Not Stated	425	75	4	3	2	9	7	14	12	6	5	11	2	غير مبيّن		
	T.V.	Available	110530	14830	2550	1225	1436	1639	1675	1706	1527	1204	922	830	116	متوفر	تلفزيون	
		Not Available	14530	2562	245	123	163	200	229	256	256	254	265	348	223	غير متوفر		
		Not Stated	455	78	5	3	3	9	8	14	12	6	5	11	2	غير مبيّن		
	Video	Available	14280	1783	372	167	182	227	174	198	148	146	82	76	11	متوفر	فيديو	
		Not Available	110760	15608	2423	1179	1417	1613	1730	1762	1635	1312	1105	1103	329	غير متوفر		
		Not Stated	475	79	5	5	3	8	8	16	12	6	5	10	1	غير مبيّن		
	Computer	Available	3235	409	87	39	41	41	36	54	34	35	21	17	4	متوفر	كمبيوتر	
		Not Available	121819	16984	2708	1307	1559	1799	1868	1907	1749	1423	1166	1162	336	غير متوفر		
		Not Stated	461	77	5	5	2	8	8	15	12	6	5	10	1	غير مبيّن		
	Phone Line	Available	20844	2550	590	248	228	303	275	265	202	174	129	119	17	متوفر	خط هاتف	
		Not Available	104162	14836	2203	1099	1372	1535	1629	1695	1581	1283	1057	1059	323	غير متوفر		
		Not Stated	509	84	7	4	2	10	8	16	12	7	6	11	1	غير مبيّن		

جدول (28 تابع): الأسر الفلسطينية والأفراد فيها حسب حالة اللجوء لرب الأسرة وتوفر السلع المعمرة لدى الأسرة وحجم الأسرة

Table (28 Cont.): Palestinian Households and Persons in it by Refugee Status of Head of Household, Availability of Durable Goods and Household Size

Refugee Status of Head of Household	Availability of Durable Goods		المجموع		حجم الأسرة										توفر السلع المعمرة لدى الأسرة	حالة اللجوء لرب الأسرة		
			أفراد	أسر	+11	10	9	8	7	6	5	4	3	2			1	
			Persons	Households														
Non-Registered Refugee	Private Car	Available	368	51	7	5	5	3	7	5	8	4	4	2	1	متوفر	سيارة خصوصي	لاجئ غير مسجل
		Not Available	1515	254	29	8	13	24	17	39	32	31	21	26	14	غير متوفر		
		Not Stated	24	4	-	-	2	-	-	-	1	-	1	-	غير مبين			
	Refrigerator	Available	1349	211	29	9	14	18	18	29	27	23	17	20	7	متوفر	ثلاجة كهربائية	
		Not Available	540	96	7	4	4	9	6	15	13	13	8	9	8	غير متوفر		
		Not Stated	18	2	-	-	2	-	-	-	-	-	-	-	-	غير مبين		
	Solar Boiler	Available	1279	196	27	9	13	16	17	31	29	17	16	16	5	متوفر	سخان شمسي	
		Not Available	615	111	9	4	6	11	7	13	11	18	9	13	10	غير متوفر		
		Not Stated	13	2	-	-	1	-	-	-	-	1	-	-	-	غير مبين		
	Central Heating	Available	5	1	-	-	-	-	-	-	1	-	-	-	-	متوفر	تدفئة مركزية	
		Not Available	1889	306	36	13	19	27	24	44	39	35	25	29	15	غير متوفر		
		Not Stated	13	2	-	-	1	-	-	-	-	1	-	-	-	غير مبين		
	Home Library	Available	263	46	5	2	1	1	3	9	8	4	5	4	4	متوفر	مكتبة منزلية	
		Not Available	1622	260	31	11	17	26	21	35	32	31	20	25	11	غير متوفر		
		Not Stated	22	3	-	-	2	-	-	-	-	1	-	-	-	غير مبين		
	Cooking Stove	Available	1697	274	32	13	19	21	21	37	38	32	24	26	11	متوفر	طباخ غاز	
		Not Available	201	34	4	-	-	6	3	7	2	4	1	3	4	غير متوفر		
		Not Stated	9	1	-	-	1	-	-	-	-	-	-	-	-	غير مبين		
	Washing Machine	Available	1265	186	27	10	14	18	18	25	28	16	12	13	5	متوفر	غسالة ملابس	
		Not Available	618	119	9	3	4	9	6	19	12	19	13	15	10	غير متوفر		
		Not Stated	24	4	-	-	2	-	-	-	-	1	-	1	-	غير مبين		
	T.V.	Available	1431	224	27	11	15	22	19	31	29	24	21	19	6	متوفر	تلفزيون	
		Not Available	454	82	9	2	3	5	5	13	11	11	4	10	9	غير متوفر		
		Not Stated	22	3	-	-	2	-	-	-	-	1	-	-	-	غير مبين		
	Video	Available	164	25	5	2	-	-	1	6	6	1	1	2	1	متوفر	فيديو	
		Not Available	1719	280	31	11	18	27	23	38	34	34	24	26	14	غير متوفر		
		Not Stated	24	4	-	-	2	-	-	-	-	1	-	1	-	غير مبين		
	Computer	Available	77	11	1	1	1	1	1	4	1	-	-	1	-	متوفر	كمبيوتر	
		Not Available	1817	296	35	12	18	26	23	40	39	35	25	28	15	غير متوفر		
		Not Stated	13	2	-	-	1	-	-	-	-	1	-	-	-	غير مبين		
	Phone Line	Available	436	58	9	7	7	6	4	7	8	3	2	4	1	متوفر	خط هاتف	
		Not Available	1449	247	27	6	12	21	19	37	32	32	23	24	14	غير متوفر		
		Not Stated	22	4	-	-	1	-	1	-	-	1	-	1	-	غير مبين		

جدول (28 تابع): الأسر الفلسطينية والأفراد فيها حسب حالة اللجوء لرب الأسرة وتوفر السلع المعمرة لدى الأسرة وحجم الأسرة

Table (28 Cont.): Palestinian Households and Persons in it by Refugee Status of Head of Household, Availability of Durable Goods and Household Size

Refugee Status of Head of Household	Availability of Durable Goods		المجموع		حجم الأسرة										توفر السلع المعمرة لدى الأسرة	حالة اللجوء لرب الأسرة		
			أفراد	أسر	+11	10	9	8	7	6	5	4	3	2			1	
			Persons	Households														
Non-Refugee	Private Car	Available	7905	977	222	82	95	126	100	111	85	62	50	40	4	متوفر	سيارة خصوصي	ليس لاجئ
		Not Available	43413	6086	1005	452	516	604	686	679	608	536	443	480	77	غير متوفر		
		Not Stated	175	30	2	2	2	2	2	5	1	6	4	4	-	غير مبین		
	Refrigerator	Available	44561	5930	1108	482	539	641	675	679	571	453	364	387	31	متوفر	ثلاجة كهربائية	
		Not Available	6784	1136	120	53	72	89	112	111	121	145	129	134	50	غير متوفر		
		Not Stated	148	27	1	1	2	2	1	5	2	6	4	3	-	غير مبین		
	Solar Boiler	Available	42375	5685	1033	462	518	618	644	623	549	463	364	387	24	متوفر	سخان شمسي	
		Not Available	8946	1378	195	73	91	112	143	166	143	135	129	134	57	غير متوفر		
		Not Stated	172	30	1	1	4	2	1	6	2	6	4	3	-	غير مبین		
	Central Heating	Available	231	34	6	-	3	6	1	3	4	4	5	2	-	متوفر	تدفئة مركزية	
		Not Available	51100	7029	1222	535	608	724	786	786	687	594	487	519	81	غير متوفر		
		Not Stated	162	30	1	1	2	2	1	6	3	6	5	3	-	غير مبین		
	Home Library	Available	4964	661	113	58	61	73	84	77	64	54	42	35	-	متوفر	مكتبة منزلية	
		Not Available	46367	6401	1115	477	550	657	703	712	628	544	449	485	81	غير متوفر		
		Not Stated	162	31	1	1	2	2	1	6	2	6	6	4	-	غير مبین		
	Cooking Stove	Available	50526	6934	1204	528	604	723	775	782	681	586	483	500	68	متوفر	طباخ غاز	
		Not Available	842	135	25	7	7	7	12	8	12	12	11	21	13	غير متوفر		
		Not Stated	125	24	-	1	2	2	1	5	1	6	3	3	-	غير مبین		
	Washing Machine	Available	40947	5363	1015	453	518	622	631	601	497	396	315	302	13	متوفر	غسالة ملابس	
		Not Available	10376	1698	213	82	93	108	155	189	194	200	178	218	68	غير متوفر		
		Not Stated	170	32	1	1	2	2	2	5	3	8	4	4	-	غير مبین		
	T.V.	Available	42431	5645	1031	465	509	626	645	660	546	451	362	335	15	متوفر	تلفزيون	
		Not Available	8885	1415	197	70	102	104	140	130	144	147	130	185	66	غير متوفر		
		Not Stated	177	33	1	1	2	2	3	5	4	6	5	4	-	غير مبین		
	Video	Available	5136	624	139	65	71	70	62	72	46	38	35	25	1	متوفر	فيديو	
		Not Available	46119	6430	1086	470	539	660	723	717	645	558	457	495	80	غير متوفر		
		Not Stated	238	39	4	1	3	2	3	6	3	8	5	4	-	غير مبین		
	Computer	Available	838	109	24	10	13	15	6	6	8	7	11	9	-	متوفر	كمبيوتر	
		Not Available	50410	6945	1201	524	597	714	780	784	683	589	481	511	81	غير متوفر		
		Not Stated	245	39	4	2	3	3	2	5	3	8	5	4	-	غير مبین		
	Phone Line	Available	10838	1338	320	130	122	137	124	127	116	95	90	74	3	متوفر	خط هاتف	
		Not Available	40430	5718	906	405	487	593	662	663	575	500	403	446	78	غير متوفر		
		Not Stated	225	37	3	1	4	2	2	5	3	9	4	4	-	غير مبین		

جدول (28 تابع): الأسر الفلسطينية والأفراد فيها حسب حالة اللجوء لرب الأسرة وتوفر السلع المعمرة لدى الأسرة وحجم الأسرة

Table (28 Cont.): Palestinian Households and Persons in it by Refugee Status of Head of Household, Availability of Durable Goods and Household Size

Refugee Status of Head of Household	Availability of Durable Goods		المجموع		حجم الأسرة										توفر السلع المعمرة لدى الأسرة	حالة اللجوء لرب الأسرة		
			أفراد	أسر	+11	10	9	8	7	6	5	4	3	2			1	
Not Stated	Private Car	Available	57	8	-	1	1	1	2	2	-	1	-	-	متوفر	سيارة خصوصي	غير مبيّن	
		Not Available	673	84	20	8	8	6	9	14	7	6	2	3	1			غير متوفر
	Refrigerator	Not Stated	9	1	-	-	1	-	-	-	-	-	-	-	غير مبيّن	ثلاجة كهربائية		
		Available	627	79	17	8	8	6	9	15	4	6	2	3	1			متوفر
	Solar Boiler	Not Available	103	13	3	1	1	1	2	1	3	1	-	-	غير متوفر	سخان شمسي		
		Not Stated	9	1	-	-	1	-	-	-	-	-	-	-	-			غير مبيّن
	Central Heating	Available	580	72	16	9	6	5	8	14	4	6	1	2	1	متوفر	تدفئة مركزية	
		Not Available	150	20	4	-	3	2	3	2	3	1	1	1	-	غير متوفر		
	Home Library	Not Stated	9	1	-	-	1	-	-	-	-	-	-	-	غير مبيّن	مكتبة منزلية		
		Available	39	7	-	1	-	-	-	2	3	-	-	1	-			متوفر
	Cooking Stove	Not Available	680	84	19	8	9	7	11	14	4	7	2	2	1	غير متوفر	طباخ غاز	
		Not Stated	20	2	1	-	1	-	-	-	-	-	-	-	-	غير مبيّن		
	Washing Machine	Available	730	91	20	9	10	7	11	16	6	6	2	3	1	متوفر	غسالة ملابس	
		Not Available	9	2	-	-	-	-	-	-	1	1	-	-	-	غير متوفر		
	T.V.	Not Stated	-	-	-	-	-	-	-	-	-	-	-	-	غير مبيّن	تلفزيون		
		Available	620	77	16	9	9	5	10	13	5	6	1	2	1			متوفر
	Video	Not Available	119	16	4	-	1	2	1	3	2	1	1	1	-	غير متوفر	فيديو	
		Not Stated	-	-	-	-	-	-	-	-	-	-	-	-	-	غير مبيّن		
	Computer	Available	630	81	18	5	8	6	10	16	5	7	2	3	1	متوفر	كمبيوتر	
		Not Available	109	12	2	4	2	1	1	-	2	-	-	-	-	غير متوفر		
	Phone Line	Not Stated	-	-	-	-	-	-	-	-	-	-	-	-	غير مبيّن	خط هاتف		
		Available	120	17	3	-	1	1	2	6	1	2	-	1	-			متوفر
		Not Available	619	76	17	9	9	6	9	10	6	5	2	2	1	غير متوفر		
		Not Stated	-	-	-	-	-	-	-	-	-	-	-	-	-	غير مبيّن		
		Available	17	2	-	1	-	-	1	-	-	-	-	-	-	متوفر		
		Not Available	722	91	20	8	10	7	10	16	7	7	2	3	1	غير متوفر		
		Not Stated	-	-	-	-	-	-	-	-	-	-	-	-	غير مبيّن			
		Available	112	13	5	1	-	1	1	2	1	-	1	1	-			متوفر
		Not Available	611	78	15	8	9	6	9	14	6	7	1	2	1	غير متوفر		
		Not Stated	16	2	-	-	1	-	1	-	-	-	-	-	-	غير مبيّن		

جدول (28 تابع): الأسر الفلسطينية والأفراد فيها حسب حالة اللجوء لرب الأسرة وتوفر السلع المعمرة لدى الأسرة وحجم الأسرة

Table (28 Cont.): Palestinian Households and Persons in it by Refugee Status of Head of Household, Availability of Durable Goods and Household Size

Refugee Status of Head of Household	Availability of Durable Goods		المجموع		حجم الأسرة										توفر السلع المعمرة لدى الأسرة	حالة اللجوء لرب الأسرة		
			أفراد	أسر	+11	10	9	8	7	6	5	4	3	2			1	
Total	Private Car	Available	29149	3633	762	335	351	471	398	397	328	263	171	142	15	متوفر	سيارة خصوصي	المجموع
		Not Available	149759	21211	3312	1566	1886	2132	2328	2415	2193	1835	1535	1588	421	غير متوفر		
	Refrigerator	Not Stated	746	121	11	8	8	11	9	19	15	13	10	15	2	غير متوفر	ثلاجة كهربائية	
		Available	150936	20167	3595	1653	1927	2245	2258	2322	1993	1581	1219	1189	185	متوفر		
	Solar Boiler	Not Available	28166	4699	486	252	311	360	470	492	530	518	487	542	251	غير متوفر	سخان شمسي	
		Not Stated	552	99	4	4	7	9	7	17	13	12	10	14	2	غير متوفر		
	Central Heating	Available	144808	19386	3448	1616	1844	2130	2160	2193	1876	1563	1207	1186	163	متوفر	تدفئة مركزية	
		Not Available	34272	5479	632	289	393	474	568	621	648	535	500	546	273	غير متوفر		
	Home Library	Not Stated	574	100	5	4	8	10	7	17	12	13	9	13	2	غير متوفر	مكتبة منزلية	
		Available	844	119	18	4	16	12	10	15	18	9	9	6	2	متوفر		
	Cooking Stove	Not Available	178225	24744	4063	1899	2222	2594	2718	2796	2504	2089	1697	1727	435	غير متوفر	طباخ غاز	
		Not Stated	585	102	4	6	7	8	7	20	14	13	10	12	1	غير متوفر		
	Washing Machine	Available	19188	2596	429	210	220	305	298	319	282	223	163	131	16	متوفر	غسالة ملابس	
		Not Available	159765	22249	3650	1690	2017	2300	2429	2490	2239	1873	1540	1600	421	غير متوفر		
	T.V.	Not Stated	701	120	6	9	8	9	8	22	15	15	13	14	1	غير متوفر	تلفزيون	
		Available	174633	24091	3996	1859	2201	2536	2663	2752	2444	2024	1637	1621	358	متوفر		
	Video	Not Available	4612	800	88	45	40	70	66	67	83	76	72	114	79	غير متوفر	فيديو	
		Not Stated	409	74	1	5	4	8	6	12	9	11	7	10	1	غير متوفر		
	Computer	Available	147481	19395	3516	1644	1930	2229	2260	2261	1899	1480	1082	984	110	متوفر	كمبيوتر	
		Not Available	31554	5459	564	261	309	374	466	551	622	616	625	745	326	غير متوفر		
	Phone Line	Not Stated	619	111	5	4	6	11	9	19	15	15	9	16	2	غير متوفر	خط هاتف	
		Available	155022	20780	3626	1706	1968	2293	2349	2413	2107	1686	1307	1187	138	متوفر		
		Not Available	23978	4071	453	199	270	310	375	399	413	412	399	543	298	غير متوفر		
		Not Stated	654	114	6	4	7	11	11	19	16	13	10	15	2	غير متوفر		
		Available	19700	2449	519	234	254	298	239	282	201	187	118	104	13	متوفر		
		Not Available	159217	22394	3557	1669	1983	2306	2485	2527	2320	1909	1588	1626	424	غير متوفر		
		Not Stated	737	122	9	6	8	10	11	22	15	15	10	15	1	غير متوفر		
		Available	4167	531	112	51	55	57	44	64	43	42	32	27	4	متوفر		
		Not Available	174768	24316	3964	1851	2184	2546	2681	2747	2478	2054	1674	1704	433	غير متوفر		
		Not Stated	719	118	9	7	6	11	10	20	15	15	10	14	1	غير متوفر		
		Available	32230	3959	924	386	357	447	404	401	327	272	222	198	21	متوفر		
		Not Available	146652	20879	3151	1518	1880	2155	2319	2409	2194	1822	1484	1531	416	غير متوفر		
		Not Stated	772	127	10	5	8	12	12	21	15	17	10	16	1	غير متوفر		

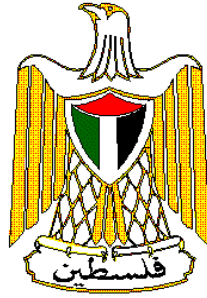

**Palestine National Authority
Palestinian Central Bureau of Statistics
Population, Housing and Establishment Census-1997
Statistical Reports Series**



**Final Results
Housing Report
North Gaza Governorate**

May, 1999

PAGE NUMBERS OF ENGLISH TEXT ARE PRINTED IN SQUARE BRACKETS.
TABLES ARE PRINTED IN THE ARABIC ORDER (FROM RIGHT TO LEFT).

© May, 1999

All Rights Reserved.

Suggested Citation:

Palestinian Central Bureau of Statistics, 1999. *Population, Housing and Establishment Census -1997, Final Results- Housing Report – North Gaza Governorate, First Part*
Ramallah-Palestine.

All correspondence should be directed to:

Department of user services
Palestinian Central Bureau of Statistics
P.O.Box 1647, Ramallah, Palestine.

Tel: 972-2-2406340
E-mail: diwan@pcbs.pna.org

Fax: 972-2-2406343
web-site: <http://www.pcbs.org>

**Word from H.E. Yaser Arafat
President of the Palestinian National Authority**

The official statistics system is one of the basic pillars of the civic society in any country. We have, thus, paid special attention to laying solid foundations for this system in the Palestinian society. We have raised and allocated local and international resources to lay well balanced bases for the Palestinian statistical system in parallel with the task of achieving the Palestinian political and socio – economic independence. In acknowledging and stressing the importance of setting up a modern central statistical bureau capable of collecting, compiling and disseminating statistical data in accordance with the international standards and recommendations, we included the establishment, funding and creation of the enabling atmosphere for the success of the system among our top personal and official priorities.

It pleases us to present the findings of the first Population, Housing and Establishment Census that was successfully planned, implemented underwent various dissemination processes by Palestinian hands. Our independent Palestinian decision to carry out the project came in response to our awareness of the crucial need for building a Palestinian statistical system, as part of our rights to sovereignty and complete independence. We are very confident that the findings of the Population, Housing and Establishment Census-1997 shall be utilized in enhancing our efforts aiming to provide the enabling environment for achieving the complete Palestinian sovereignty as well as to optimally utilize and allocate available resources in a way that ensures balanced development.

In view of the importance of the project findings in enhancing our liberation, independence and state building, we issued presidential directives (in the session of the Palestinian cabinet held on January 16th 1998) requiring all ministries and governmental agencies to make optimal utilization of the findings, including revising their plans and program based on the results of this project.

The implementation of the Population, Housing and Establishment Census- 1997 and the derivation of its findings crowns our march for the informatic independence launched in 1993 when issued by our directives for the establishment of the Palestinian Central Bureau of Statistics. The success of the census would have been impossible, without the dedication and commitment of the national team we established for following up and supervising the implementation of this highly pivotal project. The census national team, comprised of senior PNA officials including ministers, deputy ministers, and director generals representing the Palestinian government, as well as many thousands of our Palestinian people who worked hard day and night to ensure the availability of the enabling conditions for the successful implementation of the census. It is my pleasure, in this respect, to express my deep gratitude to the national director of the project, Dr. Hasan Abu Libdeh, whose distinguished management, characterized with high efficiency and continuous follow up and supervision, has played a crucial role in achieving solid and reliable results. We extend our thanks to Mr. Mahmoud Jaradat, the executive director of the project, for his high sense of responsibility in managing and following up the implementation of the activities.

The cooperation of our people with the census national team in voluntarily providing complete needed data reflects the distinguished determination of the various groups of our Palestinian people to take part in building our homeland.

The international community has paid serious attention to this national exercise. Such attention came in different forms including the generous support provided by a number of UN organizations and friendly countries. The United Nations Population Fund (UNFPA) allocated an essential part of its resources and technical expertise in the planning and implementation phases. The United Nations Statistical Office and the Technical Support Team resident in Amman took part in bringing success to the activities of the census including offering all possible technical consultancy. Likewise, the Governments of Great Britain, Switzerland and Norway provided serious financial contributions.

We express our sincere gratitude to the various parties that contributed to the funding of the activities of this crucial event as well as to those who provided technical expertise to ensure carrying out the census in accordance with international standards and scientific criteria.

Of course, I can not but extend my thanks and appreciation to the PCBS family and all members of the census national team. I am very proud of their hard work, persistence and dedication.

Yasser Arafat
President of the Executive Committee of the Palestine
Liberation Organization
President of the Palestinian National Authority
President of the Higher Committee of the Population,
Housing and Establishment Census 1997

Acknowledgement

We proudly celebrate the occasion of releasing the final results of the first Population, Housing and Establishment Census-1997, in less than a year from being implemented. It would be impossible for this achievement to emerge without the remarkable integration of all **Palestinian people**, by which all chances of success were provided to carry out this sovereignty exercise. Accordingly, the Census National Team is mostly grateful for their gigantic cooperation in this process.

The Census National Team is honored to present special appreciation and gratitude to his excellency President **Yaser Arafat**, for providing all the official, moral and financial support since his generous adoption of the idea since 1993 in Tunisia. The Census National Team highly appreciates Mr. President's faith and trust in the team's capabilities to implement this project during extremely complicated circumstances.

Both legislative and executive authorities, in addition to public and private sectors, were distinguishably supportive throughout the census stages.

Many thanks to the Palestinian **Legislative Council, PNA Leadership, Cabinet, Ministers, Ministries, Governmental Institutions, Governors, Palestinian Security Institutions, Members of Census National Committee, Publicity Campaign Regional Committees and Sub-Committees, Coordination Committee, Governorate Sub-Committees, Women Support Committees, Census Executive Committee, Central and Sub-Operations Rooms, and Other Parties** for harmonizing their efforts conducive to provide all opportunities of success.

PCBS family is proudly satisfied to be part of this historic era and to merit the confidence of both Palestinian leadership and people, to lead this marvelous task. PCBS will continuously be committed to endless exerted contributions to complete the Palestinian statistical sovereignty.

Acknowledgment

The successful implementation of the census would not have been possible without the financial and technical assistance provided by the following donors: -

- United Nation Population Fund UNFPA, through united Nation Statistical Division (UNSD), Department of Economic and Social Information and Policy Analysis (DESIPA), Country Support Team Amman (CST) and United Nation Development Program (UNDP) in Jerusalem
- The British Government through Department for International Development (DFID)
- The Swiss Government through Swiss Development Cooperation (SDC)
- The Norwegian Government through Agency for Development Cooperation (NORAD)
- The World Bank Through Palestinian Economic Council for Development And Reconstruction (PECDAR).

Palestine National Authority (PNA), Census National Team, and Palestinian Central Bureau of Statistics acknowledge the assistance of these donor countries and agencies.

The printing of Census reports is made possible by a generous contribution from British Government through the Department for International Development (DFID).

Preface

Censuses of Population, Housing, or Establishments are crucial undertakings in the life of any official statistical system. The United Nations recommends the implementation of Population censuses every 5 or 10 years to obtain a comprehensive set of data about population size, composition and characteristics. Such data are essential for economic and social development.

Upon launching of the peace process between the Arab countries and Israel, the Palestine Liberation Organization, PLO, has given highest priority to making available the needed data for establishing national plans of actions for rebuilding the country, especially the economic, social, cultural and service sectors in the Palestinian Territory. The PLO has recognized that the available gap in the needed statistics for planning will only be filled through the implementation of a population and housing census. The census will be a proper vehicle for providing various ministries and institutions with crucially needed data for effective planning and for the integration of demographic indicators into the overall development planning process.

Our efforts in planning for carrying out the census, which have started in the fall of 1993 have culminated in the issuance of a presidential decree (June 5, 1997) on conducting the Population, Housing, and Establishment Census at the end of 1997 in the Palestinian Territory. The Palestinian Central Bureau of Statistics was entrusted through that decree to lead the implementation of this strategic exercise.

The census covered all of the Palestinian Territory except those parts of Jerusalem, which were annexed by Israel in 1967. The Israeli authorities have conducted an extensive campaign against our teams in Jerusalem, including the arrest of scores of fieldworkers, declaring those areas as closed military areas, and passing a law outlawing census activities in Jerusalem, thus preventing the Palestinian side from exercising its legitimate rights in Jerusalem, and the right to collect statistical information about the Palestinians of Jerusalem.

This report summarizes the main results of the census in this field, more reports are being prepared to cover other topical aspects as well as other geographical areas. Of course, the exhaustion of all areas covered by the census will take along time, however, we count on the interests of various users to help us release all results in record time. In the meantime, we welcome any suggestions from users on further utilization of these data.

May, 1999

**Hasan Abu-Libdeh, Ph.D.
President**

Important Remarks

- 1- The detailed tables published in this report and addressing all essential characteristics are related to the final result of the housing units actually enumerated in December 10th – 24th 1997.

- 2- The administrative classifications of the Ministry of Local Government were used in the 1997 census. These classifications divided the Palestinian Territory into 14 governorates in addition to 2 districts.
The governorates are Jenin, Tulkarm, Qalqiliya, Nablus, Ramallah and Al-Bireh, Jericho, Jerusalem, Bethlehem, Hebron, North Gaza, Gaza, Deir Al-Balah, Khan Yunis, and Rafah.

The two districts are Tubas and Salfit.

- 3- The detailed households tables published in this report are related to Palestinian and non Palestinian private households and not include the collective households.

Table of Contents

<u>Subject</u>	<u>Page</u>
A Word from H.E. Yaser Arafat President of the Palestinian National Authority	
Preface	
Acknowledgment	
Important Remarks	
Table of Contents	
List of Tables	
Chapter One: General Background	[17]
1.1 Census definition	[17]
1.2 Enumeration Technique	[17]
1.3 Enumeration period	[17]
1.4 Census Stages	[17]
1.5 Data Quality Control Mechanism	[18]
1.6 Census Organizational Structure	[20]
Chapter Two: Basic definitions and concepts	[21]
2.1 Geographical, administrative and statistical divisions	[21]
2.2 General definitions	[21]
2.3 Basic definitions for housing units characteristics	[23]
Chapter Three: Final Results	[27]
Tables	35

List of Tables

<u>Table</u>	<u>Page</u>
Table 1: Occupied Housing Units, Households and Persons by Type of Housing Unit, Number of Rooms in Housing Unit and Type of Locality	35
Table 2: Occupied Housing Units, Households and Persons by Locality and Number of Rooms in Housing Unit	39
Table 3: Occupied Housing Units, Households and Persons by Type of Housing Unit, Connection to Water Network in Housing Unit and Type of Locality	40
Table 4: Occupied Housing Units, Households and Persons by Locality and Connection to Water Network in Housing Unit	44
Table 5: Occupied Housing Units, Households and Persons by Type of Housing Unit, Connection to Electricity Network in Housing Unit and Type of Locality	45
Table 6: Occupied Housing Units, Households and Persons by Locality and Connection to Electricity Network in Housing Unit	49
Table 7: Occupied Housing Units, Households and Persons by Type of Housing Unit, Connection to Sewage System in Housing Unit and Type of Locality	50
Table 8: Occupied Housing Units, Households and Persons by Locality and Connection to Sewage System in Housing Unit	54
Table 9: Occupied Housing Units, Households and Persons by Type of Housing Unit, Availability of Kitchen in Housing Unit and Type of Locality	55
Table 10: Occupied Housing Units, Households and Persons by Locality and Availability of Kitchen in Housing Unit	59
Table 11: Occupied Housing Units, Households and Persons by Type of Housing Unit, Availability of Bathroom in Housing Unit and Type of Locality	60
Table 12: Occupied Housing Units, Households and Persons by Locality and Availability of Bathroom in Housing Unit	64
Table 13: Occupied Housing Units, Households and Persons by Type of Housing Unit, Availability of Toilet and Type of Locality	65
Table 14: Occupied Housing Units, Households and Persons by Locality and Availability of Toilet in Housing Unit	69
Table 15: Households and Persons by Type of Housing Unit, Tenure of Housing Unit and Type of Locality	70
Table 16: Households and Persons by Locality and Tenure of Housing Unit	74
Table 17: Households by Type of Housing Unit, Type of Household and Type of Locality	75
Table 18: Households by Type of Housing Unit, Sex, Age of Head of Household and Type of Locality	79
Table 19: Households by Type of Housing Unit, Sex, Activity Status of Head of Household and Type of Locality	83

<u>Table</u>	<u>Page</u>
Table 20: Households by Occupation and Sex of Head of Household and Type of Housing Unit	87
Table 21: Households by Type of Housing Unit, Number of Rooms for Household and Household Size	90
Table 22: Households by Type of Housing Unit, Tenure of Housing Unit, Connection to Water Network and Sewage System in Housing Unit	92
Table 23: Households Classified by Whether Space Occupied is Furnished or Unfurnished, Type of Housing Unit and Number of Rooms for Household	95
Table 24: Households Classified by Whether Space Occupied is Furnished or Unfurnished, Type of Housing Unit, Connection to Water Network and Toilet in Housing Unit	96
Table 25: Households by Availability of Durable Goods to the Household, Household Size and Type of Locality	97
Table 26: Palestinian Households and Persons in it by Refugee Status of Head of Household and Number of Rooms for Household	101
Table 27: Palestinian Households and Persons in it by Refugee Status of Head of Household, Number of Rooms for Household, Household Size, Average of Household Size and Average Number of Persons Per Household	102
Table 28: Palestinian Households and Persons in it by Refugee Status of Head of Household, Availability of Durable Goods and Household Size	105

Chapter One

General Background

The Population, Housing and Establishment Census -1997 is the largest statistical project ever conducted in the Palestinian Territory. The Palestinian Central Bureau of Statistics (PCBS) started preparing for implementing this pivotal project in the eve of 1993, and it was actually carried out throughout the period starting from the early beginnings of September 1997 until the eve of that year. This chapter provides a brief overview of the Census definition, enumeration technique, enumeration period, census stages, data quality control mechanism. Census organizational structure.

1.1 Housing Census Definition

The process of collection, classification, processing, analysis, assessment, dissemination of statistical data on the number of housing units and their distribution by the basic characteristics in a specific reference period within the boundaries of a specific geographic area.

1.2 Enumeration Technique

The enumeration technique was based on direct interviewing of respondents in completing the questionnaires designated for collecting statistical data on the housing units which underwent comprehensive enumeration, i.e. the operations were not based on any sampling. In addition, the instructions given to the fieldwork teams stressed the importance of returning more than once to absent households to ensure completing data from eligible persons. Field work officials used to play active roles in addressing non-response cases by providing the household with the necessary explanations to alleviate their fears or through public and official related ceremonies.

1.3 Enumeration period:

As for the enumeration period, it refers to the span of time in between the commencement of fieldwork and the completion of all questionnaires. The period between December 10th 1997 and December 24th was adopted as the enumeration period of the census.

1.4 Census Stages:

The Census was conducted in three basic stages:

1.4.1 Census Preparatory Stage:

The initial preparatory activities of the 1997 census were launched at the end of 1993 by the preparation of the project document, census budget, and then the recruitment of census core staff who first thoroughly reviewed the international experiences and UN recommendations in relation to Population and Housing Censuses.

Afterwards, the census core team initiated the process of coordinating with governmental and non-governmental institutions to identify their needs of the census data. The coordination resulted in national consensus about the priorities in relation to the necessary variables and indicators that were crucial to the Palestinian development process. Also, special coordination and consultation with the United Nations Population fund (UNFPA) were conducted from the beginning of this stage to ensure the support of this organization to the census various activities.

This stage witnessed the implementation of a pre-test that covered 15 Enumeration Areas in March 1996, and a pilot census that covered 36 Enumeration Areas, which was conducted in December 1996. These two census' tests led to positive amendments to census plans and procedures.

At this stage, an administrative classification manual was prepared along with complete updated maps for all Palestinian localities. Each locality was divided into small Enumeration Areas each with an average size of 150 housing unit.

Presidential decrees on the implementation of the census and the formation of the census different committees were issued on June 6th 1997.

Then, census questionnaires and manuals were finalized and printed; sources of fieldworkers were determined; preparation of archive and storage room was set; and finally the distribution of census required materials to census field offices. This stage was accomplished by September 4th,1997.

1.4.2. Implementation stage (field work stage):

This stage started on September 6th 1997 and lasted until January 15th 1998. It commenced with the selection and training of field workers including Census governorate directors, supervisors, crew leaders and enumerators. The main activities of this stage tackled the delineation of enumeration areas in the period between October 1st 1997 and October 14th 1997; the marking and listing of buildings, housing units and establishments in the period between October 30th 1997 and November 23rd 1997; the population count (enumeration) in the period between December 10th 1997 and December 24th 1997; the implementation of the post enumeration study in the period between January 6th 1998 and January 15th 1997; the derivation of the preliminary findings in the period between December 31st 1997 and January 4th 1998; and the delivery and reception of questionnaires and records as well as storing them in the main office in the period between December 29th 1997 and January 4th 1998.

1.4.3. Data processing and preparation reports stage:

This stage started on January 5th 1998. The main activities of this stage tackled the editing, coding, verification, data entry, and verification of computerized data for all questionnaires. Other pertinent activities included the application of data quality control techniques after the derivation of electronic lists for exceptional and inconsistent cases. In addition, this stage involved the preparation of the different statistical reports at all geographic levels.

1.5 Data quality and control mechanism:

The purpose of this mechanism was to obtain reliable set of data through the adoption of procedures that would prevent possible errors, avoid the causes of possible inconsistencies, and then the identification and correction of these errors or inconsistencies.

The data quality and control mechanism was adopted in all of census stages.

1.5.1 Data quality and control mechanism in the preparatory stage:

This stage involved the formulation of census definitions and instructions in a way that would best suit the questionnaires and permit a reliable and consistent completion of census questionnaires.

An administrative classification manual was prepared for all Palestinian localities. Detailed maps were prepared for each locality and each Enumeration Area in the locality, in addition to proper distribution of fieldworkers to ensure full coverage of all buildings, housing units, households, and establishments.

Special forms were designed to allow for close follow up on daily production, coverage, and data quality.

In addition, a special mechanism was adopted in storing census questionnaires to ensure safe storage and fast retrieval of questionnaires during the census data processing stage.

1.5.2 Data quality and control mechanisms in the implementation stage:

Special attention was given to the selection of census fieldworkers and unemployed intermediate college or university graduates were recruited. Each fieldworker was assigned to an Enumeration Area located in his or her locality since it's easier to identify the area and avoid possible disruption in census activities in case of complete or partial closure of the Palestinian Territory from Israeli Authorities.

Training programs and plans were carefully designed in advance. The first stage was to train census directors, who then trained census supervisors, and who then trained census crew leaders and enumerators. Identical videotapes were used in every training stage to ensure presenting census definitions and instructions to all trainees in a unified way.

After each training stage, a unified evaluation examination was conducted and the best fieldworkers were selected.

In the fieldwork activity, every supervisor was responsible for 5 crew leaders and every crew leader was responsible for 5 enumerators.

As for the enumeration technique, the direct interviewing technique was solely adopted in the enumeration process, where the interviews were conducted with the head of household or another eligible adult.

Clear and definite instructions were issued to the different levels of field workers to ensure field and office revision of their work and the work of their immediate staff. These instructions focused on revision techniques and error correction mechanisms. These instructions also required the supervisors to personally complete a sample not less than 5% of the questionnaires completed by the enumerators; check the coverage and data quality especially in the early days of work besides the daily office and field revisions. The crew leader re-completed 10% of the household data previously completed by the enumerators.

Two central operation rooms operated continuously 24 hours a day in PCBS' main offices in Ramallah & Gaza, respectively. These operation rooms comprised technical staff, administrators, and support staff to respond to the inquiries of the public and meet the urgent needs of the Census staff, e.g. supplies and issuing any general instructions in writing.

1.5.3 Data quality control mechanism in the data processing stage:

The Census data processing stage included the office editing, office coding, data entry, and computer editing activities.

A special office and computer editing manual was prepared in advance, which included all possible checks and controls that could be applied on the census data.

All census data processing employees were selected from the best fieldworkers. The data processing stage was conducted centrally, and special training sessions were conducted prior to any of the data processing activities.

Office editing and verification of editing were implemented 100% on all of the census questionnaires.

Office coding and verification of coding were implemented 100% on all of the census questionnaires as well.

At the beginning of census data entry stage, verification was implemented 100% to identify weaknesses among data keyers. At later stages, only a 10% verification on data entry was applied.

The best editors and coders were selected for the computer editing stage.

1.6 Census Organizational Structure:

Because of the importance of the Census project, which is considered the largest statistical operation that has been implemented in the Palestinian Territory, it was necessary to have an administrative organization for the census national team that secures complete controls over administrative technical and field work operations. The number of individuals who worked in the project was 6733. This number does not include the volunteers who participated in the publicity campaign, beside members of emergency committees, women committees and security committees

Census organization structure

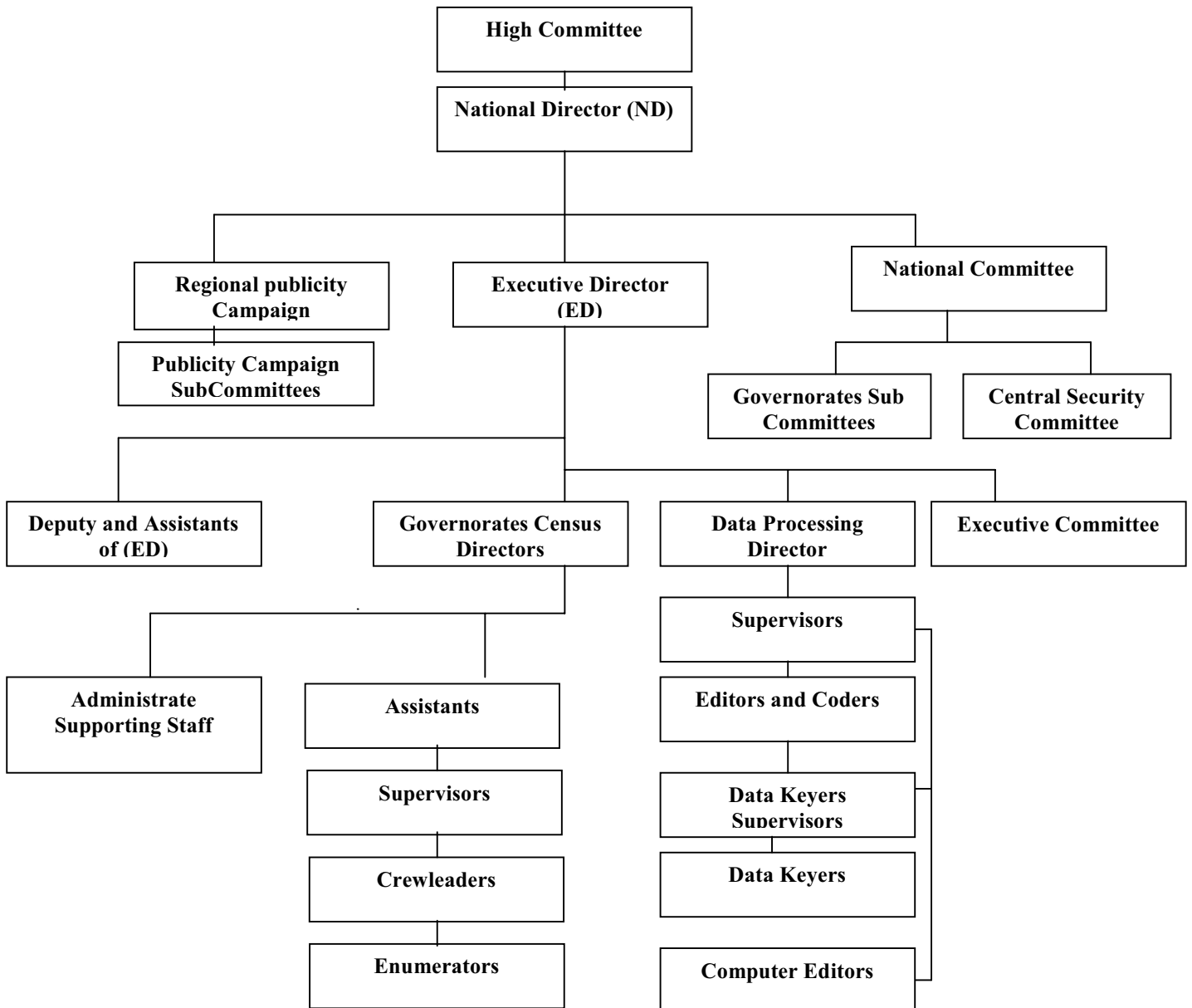

Chapter Two Basic Definitions and Concepts

2.1 Geographical, Administrative and Statistical Divisions

According to current administrative divisions, the Palestinian Territory was divided into two geographic regions: The West Bank and Gaza Strip. The West Bank was divided into 9 Governorates and two Districts (Jenin, Tulkarm, Qalqiliya, Nablus, Ramallah & Al-Bireh, Jerusalem, Jericho, Bethlehem, Hebron, and Tubas, Salfit Districts) while Gaza Strip was divided into 5 Governorates (North Gaza, Gaza, Deir Al-Balah, Khan Yunis, Rafah).

Locality:

A permanently inhabited place, which has an independent municipal administration or a permanently inhabited, separated place not included within the formal boundaries of another locality

Locality Type:

Localities have been divided into three types: **Urban, Rural, Camps**

Urban: Any locality whose population amounts to 10,000 persons or more. This applies to all governorates/districts centers regardless of their size. Besides, it refers to all localities whose populations vary from 4,000 to 9,999 persons provided they have, at least, four of the following elements: public electricity network, public water network, post office, health center with a full – time physician and a school offering a general secondary education certificate.

Rural: Any locality whose population is less than 4,000 persons or whose population varies from 4,000 to 9,999 persons but lacking four of the aforementioned elements.

Camp: It refers to any locality referred to as a refugee camp and administered by the United Nations Refugees and Work Agency in the Near East (U.N.R.W.A.).

Enumeration Area:

A group of housing units (about 150 housing unit) with clear boundaries on the ground, it may constitute one locality or part of a locality.

2.2 General definitions

Housing Unit:

A building or part of a building constructed for one household only, with one or more independent entrance leading to the public road without passing through another housing unit. The unit might not be constructed for living purposes but found occupied with a household during the enumeration. Likewise, the unit might be utilized for habitation or for work purposes or both purposes. Also, it might be closed, vacant or occupied by one or more households during the Census.

Room:

The housing unit or part of the housing unit surrounded with walls and has a ceiling, provided that its area is not less than $4m^2$. If the area of the glassy balcony equals or surpasses more than $4m^2$ and is used for living purposes, it is considered a room. Likewise, the salon or living room is considered a room. The kitchen, bathroom, paths and toilet are not considered rooms. Areas allocated for animals and poultry along with those used for work purposes, only, are not considered rooms.

Household:

For the purposes of the Population, Housing and Establishment Census -1997, the household was defined as one person or a group of persons with or without a family relationship, who live in the same housing unit or part of the housing unit, share meals and make joint provision of food and other essentials of living.

Palestinian Household:

It refers to the private household whose head holds the Palestinian nationality. As for non – Palestinian household, it refers to the household whose head holds non – Palestinian nationality irrespective of the nationality of other household members.

Average household size:

It refers to the average number of private household members calculated through dividing the total number of members for a certain category by the number of households for that particular category.

Head of the household:

It refers to the person who usually lives within the household and is considered as the head of the household by its other members. Often, he \ she is the main decision-maker and responsible for financial support and economic welfare of the household.

Refugee status:

This status relates to the Palestinians who were forced to leave their land in the Palestinian Territory occupied by Israel in 1948. It applies to their male sons and grandchildren. Every Palestinian falls under one of the following categories:

- 1. Registered Refugees:** It applies to registered refugees holding refugee registration cards issued by UNRWA.
- 2. Non-Registered Refugees:** It applies to unregistered refugees who do not hold refugee registration cards issued by UNRWA.
- 3. Non-Refugee:** It applies to any Palestinian not categorized under any of the two aforementioned statuses.

Employed:

It refers to the person engaged in a certain productive activity or work, irrespective of whether he \ she was an employer, self employed, wage employed, unpaid family member or other. The employed person is normally classified in one of two categories according to the number of weekly working hours, i.e. 1 – 14 working hours and 15 working hours and above.

Unemployed:

It refers to all persons who did not work at all during the reference period, who were not engaged in a certain work (although they are able to work) and were available for work and actively seeking work during the reference period. Those temporarily absent from work are considered unemployed although they are expected to resume work or ready to return to work upon demand. The unemployed persons are normally divided into two categories: Unemployed ever worked and unemployed never worked.

Main Occupation:

The main job or type of work performed by the employed person or used to be performed by the unemployed ever worked person. The occupation refers to the activity in which the employee works more than half of his/her working hours or the most frequent job during the last three months prior to the enumeration night.

2.3 Basic Definitions for Housing units characteristics:

Housing unit type:

Housing unit type may refer to any of the following:

1. **Villa:** A separately established building that is usually constructed from clean stone. It is constructed for the living of one household and consists of either a 2 -part floor or 2 floors or more connected through internal stairs. One of the suites is constructed as a bedroom whereas the second suite is constructed for reception and involves the kitchen and other related services. In general, the villa is surrounded by a garden, regardless of the area of this garden, and a wall surrounding its borders. A parking area (garage) is always associated with the villa along with baked red bricks covering its upper surface. Another building might be found inside the boundaries of the villa, and considered one of its belongings.
2. **House:** A building usually established for the residence of one household or more; it is the typical form of residential buildings prevailing in Palestine. The house may be comprised of one floor or more utilized by a single household. Nevertheless, if the house is divided into housing units each of which has its own utilities and occupied by a different household, each housing unit would be classified as an apartment.
3. **Apartment:** It is a part of a building or a house, consisting of one room or more and including a kitchen, bathroom and a toilet, which are all, closed by an external door. It is prepared usually for one household and the way to reach its door is from a ladder or pathway leading to the road.
4. **Independent Room:** It is a separate room with no kitchen, bathroom nor toilet but sharing with other households these basic services and it is prepared for living.
5. **Tent:** It is either made of textile, wool, or hair. It is typically used in the Bedouin localities, but it does not undergo listing if it is not occupied.
6. **Marginal:** It is a separate unit, usually comprised of one or more rooms. The main construction material of the ceiling and the external walls is made of zinc, tinplate ...etc.
7. **Other:** It refers to any type of building other than the aforementioned. Examples of this type include cottages, caves, grottos, and booths occupied by a tenant during the Census.

Average number of persons per room

It refers to the average number of persons living in the room. This average calculated through dividing the total number of individuals for a certain category by the total number of rooms for that particular category.

Connection to water network:

This section refers to the types of Housing unit's connection to water resources:

1. **Public Network:** This category applies to Housing units connected to public water networks belonging to the water company, municipalities, or municipal councils.
2. **Private System:** This category applies to Housing units connected to a private water resource providing the household with water. Usually, this type is owned by a group of persons.

- 3. No piped Water:** This category applies to Housing units not connected to public water networks nor to private system.

N.B: No piped water does not mean water is unavailable in the Housing unit. But rather water is not provided through a public network nor a private system. Springs and household wells are the major water sources for this type of household.

Connection to electricity network:

This section refers to the types of Housing unit's connection to electricity network:

- 1. Public Network:** This category applies to Housing units connected to public electricity networks belonging to the electricity company, municipalities, or municipal councils.
- 2. Private Generator:** This category applies when electricity is provided to the Housing unit through a private generator usually owned by the head of household or a group of persons.
- 3. No Electricity:** This category applies to Housing units having no access to public network or private generator.

Connection to sewage system:

This section refers to the types of Housing unit connectivity to sewage network:

- 1. Public Sewage System:** This category applies to Housing units connected to public sewage system belonging to the municipalities, municipal councils, or a special entity.
- 2. Cesspit:** This category applies when there is a cesspit.
- 3. No Sewage System:** This category applies to cases other than the aforementioned.

Availability of a kitchen:

The kitchen is normally defined as a four – wall – room with a ceiling typically used for preparing food. Kitchens are classified as follows:

- 1. Kitchen with Piped Water:** This category applies to cases involving a water tap in the kitchen.
- 2. Kitchen without Piped Water:** This category applies to cases not involving a water tap in the kitchen.
- 3. No Kitchen:** This category applies when there is no separate kitchen in the Housing unit.

Availability of a Bathroom:

The bathroom is defined as the room used for taking a shower or a bath. It has a door that could be closed during the shower. A bathroom is classified as follows:

- 1. Bathroom with Piped Water:** This category applies when there is a bathroom connected to water resources or when there is a water tap in the bathroom.
- 2. Bathroom without Piped Water:** This category applies when there is a bathroom that is not connected to water resources.
- 3. No Bathroom:** This category applies when there is no separate bathroom in the Housing unit.

Availability of a Toilet (WC):

A toilet (WC) may be classified as follows:

1. **Toilet with Piped Water:** This category applies when there is a toilet connected to water resources or when there is a water tap in the toilet.
2. **Toilet without Piped Water:** This category applies when there is a toilet that is not connected to water resources.
3. **No Toilet:** This category applies when there is no separate toilet in the Housing unit.

Tenure of Housing Unit

This section refers to the household tenure of the Housing unit that could be one of the following categories:

1. **Owned:** This category applies when the household or one of the household members usually living therein owns the Housing unit.
2. **Rented Unfurnished:** If the housing unit is rented without furniture.
3. **Rented Furnished:** If the housing unit is rented with furniture.
4. **Without Payment:** If the housing unit is used without any payments.
5. **For Work:** If the housing unit is offered to the household as a result of working relation with one member of the family or more.
6. **Others:** This applies when the tenure does not fit any of the aforementioned categories.

Availability of Durable Goods:

This section refers to the durable goods owned by the household: Private car, refrigerator, solar boiler, central heating, home library (availability of a minimum of 10 non –scholastic books used for developing the cultural, religious aspects of knowledge ...etc.), cooking stove, washing machine, television, video, computer, phone line (other than mobile phones).

Chapter Three

Final Results

Introduction

Upon the completion of the population enumeration on December 24th 1997, the enumerators and crew leaders carried out a comprehensive office revision and managed to manually derive the preliminary findings in the period between December 25th 1997 and December 28th 1997. They were announced on February 26th 1998. Starting January 1998, several activities were undertaken including editing, coding, data entry, and verification, coupled with consistency and coverage checks to ensure the quality of data and tabulation. The final results were released on November 30th 1998.

Final Results on housing units

These final results present the number of housing units in the period between December 10th 1997 and December 24th 1997, These findings indicate that the number of inhabited housing units are in North Gaza governorate amounts to 22,599 housing unit.

These findings indicate that the percentage distribution of housing units for urban, rural, camps are 63.5%, 4.0%, 32.5%, respectively.

These findings also indicate that the percentage distribution of housing units according to connections to water network, electricity network, sewage system, are 92.8%, 96.6%, 70.1%, respectively.

According to the households tenure of the housing unit, these findings indicate that about 86.6% of the household reside in an owned housing units. While 3.4% from the households reside in rented housing units.