



السلطة الوطنية الفلسطينية  
الجهاز المركزي للإحصاء الفلسطيني  
التعداد العام للسكان والمساكن والمنشآت - 1997  
سلسلة التقارير الإحصائية



النتائج النهائية  
تقرير المساكن  
محافظة رفح

أيار / مايو، 1999

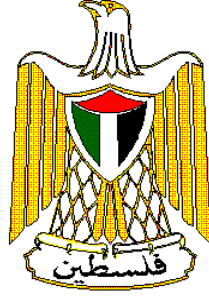

السلطة الوطنية الفلسطينية  
الجهاز المركزي للإحصاء الفلسطيني  
التعداد العام للسكان والمساكن والمنشآت - 1997  
سلسلة التقارير الإحصائية



النتائج النهائية  
تقرير المساكن  
محافظة رفح

أيار/مايو، 1999

© محرم، 1420هـ – أيار، 1999.  
جميع الحقوق محفوظة.

في حالة الاقتباس، يرجى الإشارة إلى هذه المطبوعة كالتالي:

الجهاز المركزي للإحصاء الفلسطيني، 1999. التعداد العام للسكان والمساكن والمنشآت - 1997: النتائج النهائية. تقرير المساكن-محافظة رفح، (الجزء الأول). رام الله - فلسطين.

جميع المراسلات توجه إلى قسم خدمات الجمهور على العنوان التالي:

الجهاز المركزي للإحصاء الفلسطيني

ص.ب. 1647

رام الله، فلسطين

فاكس: 240 6343 (972-2)

هاتف: 240 6340 (972-2)

صفحة إلكترونية: <http://www.pcbs.org>

بريد إلكتروني: [diwan@pcbs.pna.org](mailto:diwan@pcbs.pna.org)



فخامة الرئيس ياسر عرفات  
رئيس اللجنة التنفيذية لمنظمة التحرير الفلسطينية  
رئيس السلطة الوطنية الفلسطينية  
رئيس اللجنة العليا للتعداد



# الجهاز المركزي للإحصاء الفلسطيني

PALESTINIAN CENTRAL BUREAU OF STATISTICS  
محافظة رفح  
RAFAH GOVERNORATE

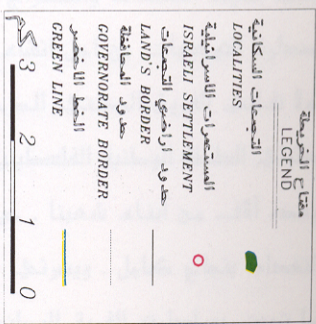

## دليل الموقع

LOCATION MAP

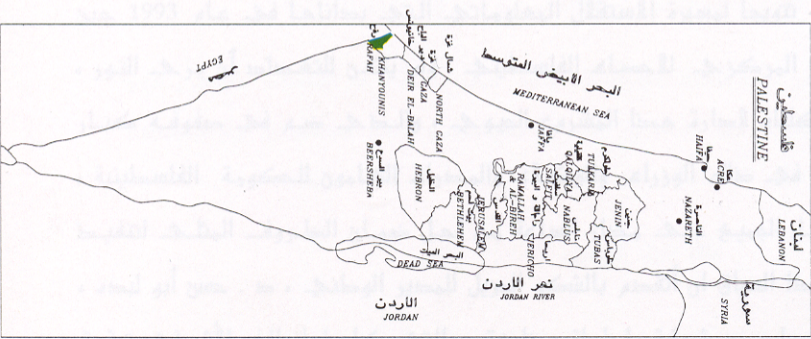

## شكر وتقدير وعهد

احتفلنا بصدور النتائج النهائية لأول تعداد عام للسكان والمساكن والمنشآت-1997 بعد أقل من عام على تنفيذه. لم يكن لهذا الجهد أن يبدأ وينتهي بنجاح لولا تضافر جهود شعبنا الفلسطيني في الأراضي الفلسطينية وتكاتفهم من أجل توفير فرص النجاح لهذا التمرين السيادي. وقد عبرت إرادة شعبنا عن نفسها من خلال تكامل القيادة والشعب في توفير فرص النجاح الكامل. يتقدم الفريق الوطني بالشكر والتقدير والعرفان لأبناء شعبنا الفلسطيني في الأراضي الفلسطينية لتعاونهم مع الفريق الوطني وتمكينه من تنفيذ التعداد بنجاح.

رافق السيد الرئيس ياسر عرفات مشروع التعداد ووفر له كامل الدعم والمساندة الرسمية والمعنوية والمادية منذ تبنيه للفكرة في عام 1993 (في تونس). يتقدم الفريق الوطني بشكر خاص للأخ الرئيس أبو عمار على ثقته بقدرات الفريق الوطني للتعداد وعلى إيمانه بإمكانية إنجاز المشروع في ظل ظروف بالغة التعقيد والصعوبة.

تكاملت السلطان التشريعية والتنفيذية ومؤسسات المجتمع الأهلي والقطاع الخاص في تبنيتها ودعمها ومساندتها للفريق الوطني للتعداد طوال مراحل العمل. نشكر المجلس التشريعي الفلسطيني كمؤسسة وكأفراد ورئاسة السلطة الوطنية الفلسطينية ومجلس الوزراء والوزراء والوزارات والهيئات الحكومية والمحافظين وأجهزة الأمن الفلسطينية وأعضاء اللجنة الوطنية للتعداد واللجنة القطاعية الإعلامية ولجنة التنسيق والحماية الأمنية واللجان الفرعية واللجان الفرعية الإعلامية ولجان الوجهاء وفرق الدعم والمساندة النسائية واللجنة التنفيذية للتعداد وغرفة العمليات المركزية وغرفة العمليات الفرعية وجهات أخرى عديدة، على تتاعمها وعملها الذي أدى إلى توفير فرص النجاح.

يكفينا نحن أبناء أسرة الجهاز المركزي للإحصاء الفلسطيني فخراً أننا كنا جزءاً من هذه الحقبة التاريخية الإحصائية، وأن جهودنا حازت على ثقة القيادة الفلسطينية والشعب وأنا قدنا هذا العمل. ونتعهد باستمرار العطاء بدون حدود من أجل استكمال السيادة الفلسطينية الإحصائية.

## شكر وتقدير

لم يكن للتعداد العام للسكان والمساكن والمنشآت-1997 أن ينفذ في موعده لولا الدعم المادي والفني الذي وفرته الدول والهيئات التالية للسلطة الوطنية الفلسطينية:

- صندوق الأمم المتحدة للسكان (UNFPA) عبر مكتب الأمم المتحدة للإحصاء (UNSD) ودائرة المعلومات الاقتصادية والاجتماعية وتحليل السياسات (DESIPA) وفريق الدعم الفني التابع للأمم المتحدة (CST) في الأردن وبرنامج الأمم المتحدة الإنمائي (UNDP) في القدس
- الحكومة البريطانية عبر الوكالة البريطانية الدولية للتنمية (DFID)
- الحكومة السويسرية عبر الوكالة السويسرية للتعاون والتنمية (SDC)
- الحكومة النرويجية عبر الوكالة النرويجية للتنمية والتعاون (NORAD)
- البنك الدولي عبر المجلس الاقتصادي الفلسطيني للتنمية والإعمار (PECDAR)

تتقدم السلطة الوطنية الفلسطينية والفريق الوطني للتعداد والجهاز المركزي للإحصاء الفلسطيني بجزيل الشكر والتقدير إلى هذه الحكومات والهيئات الصديقة.

تمت طباعة هذا التقرير على نفقة الحكومة البريطانية عبر الوكالة البريطانية الدولية للتنمية (DFID) بموجب منحه خاصة لطباعة تقارير التعداد.

## تقديم

يعتبر التعداد العام للسكان والمساكن والمنشآت أحد أهم عناصر نظام الإحصاءات الرسمية، وتوصي الأمم المتحدة بإجراء التعداد كل خمس أو عشر سنوات بهدف الحصول على مجموعة متكاملة من البيانات المتعلقة بخصائص وتوزيعات السكان في المجتمع، حيث تعتبر مثل هذه البيانات متطلباً أساسياً في عملية تخطيط التنمية الاقتصادية والاجتماعية على أسس علمية.

مع انطلاق عملية المفاوضات السياسية في المنطقة، وتزايد فرص السلام، وضعت منظمة التحرير الفلسطينية مهمة توفير البيانات الإحصائية الشاملة حول الواقع الاقتصادي والاجتماعي للمجتمع الفلسطيني على رأس أولوياتها، وذلك تمهيداً لاعادة البناء الاقتصادي والاجتماعي والثقافي والخدمي. بالإضافة إلى القيام بكل ما هو ممكن من أجل رفع مستويات المعيشة لأبناء شعبنا الفلسطيني في الأراضي الفلسطينية.

إلا أن الواقع المعلوماتي الموروث عن الاحتلال الإسرائيلي اتسم بالافتقار الشديد إلى البيانات الشاملة والموثوقه والحديثة حول معظم جوانب الحياة الفلسطينية في الأراضي الفلسطينية المحتلة، وخاصة فيما يتعلق بحجم وتركيب وخصائص السكان الذين هم عماد وهدف التنمية. وقد حدى هذا الواقع بمنظمة التحرير الفلسطينية إلى تصنيف مشروع تنفيذ تعداد للسكان والمساكن والمنشآت كمشروع استراتيجي ذو أولوية قصوى ضمن الأولويات الوطنية.

ومع اكتمال الخطط والإمكانات المادية والفنية لدى الفريق الوطني للتعداد، أصدر سيادة الرئيس ياسر عرفات قراره التاريخي في مطلع حزيران 1997 والمتعلق ببدء تنفيذ الفعاليات الميدانية للتعداد العام للسكان والمساكن والمنشآت مع نهاية العام في جميع الأراضي الفلسطينية، وتكليف الجهاز المركزي للإحصاء الفلسطيني بإدارة وتنفيذ هذا المشروع.

وانطلاقاً من إدراكه لأهمية هذا الحدث فقد بذل الجهاز المركزي للإحصاء الفلسطيني الجهود المضنية لتنفيذ التعداد بالشكل الذي يلبي الاحتياجات الفلسطينية مع عدم الإخلال بالتوصيات الدولية في هذا المجال. وقد شمل التعداد جميع التجمعات السكانية في الأراضي الفلسطينية باستثناء ذلك الجزء من محافظة القدس والذي ضمته إسرائيل عنوة بعيد احتلالها للأراضي الفلسطينية عام 1967، نتيجة قيام سلطات الاحتلال بوضع العراقل أمام الفريق الوطني للتعداد واعتقال العشرات من الطواقم الميدانية خلال الأيام الأولى من بدئ الفعاليات الميدانية، وإصدار القانون الإسرائيلي بحظر التعداد في تلك المناطق.

يسر الجهاز أن يقدم هذا التقرير وهو من ضمن سلسلة التقارير الإحصائية التي ستصدر عن التعداد كي يكون مرجعاً لجميع المخططين ومتخذي القرارات في القطاعين العام والخاص وجميع فئات المستفيدين والمستخدمين لبيانات التعداد، من أجل الوصول إلى بناء الدولة الفلسطينية المستقلة على أسس علمية سليمة.

والله ولي التوفيق،

أيار، 1999

د. حسن أبو لبده

المدير الوطني للتعداد/

رئيس الجهاز المركزي للإحصاء الفلسطيني



## اعتبارات هامة

- 1- الجداول التفصيلية المنشورة في هذا التقرير والمتضمنة لكافة الخصائص هي خاصة بالنتائج النهائية للمساكن التي تم عدّها فعلا خلال الفترة من 10-1997/12/24.
- 2- تم اعتماد التقسيمات الإدارية المعتمدة في وزارة الحكم المحلي والتي تقسم الأراضي الفلسطينية إلى 14 محافظة ومنطقتين.  
أما المحافظات فهي: جنين، طولكرم، قلقيلية، نابلس، (رام الله والبيرة)، أريحا، القدس، بيت لحم، الخليل، شمال غزة، غزة، دير البلح، خان يونس، رفح.  
والمنطقتين هما: طوباس، سلفيت.
- 3- البيانات التفصيلية في هذا التقرير خاصة بالأسر الخاصة الفلسطينية وغير الفلسطينية ولا تشمل المساكن العامة (الأسر الجماعية).

## قائمة المحتويات

رقم الصفحة

الموضوع

تقديم من سيادة الرئيس ياسر عرفات رئيس السلطة الوطنية الفلسطينية

تقديم

شكر وتقدير وعهد

شكر وتقدير

اعتبارات هامة

قائمة المحتويات

قائمة الجداول

21	الفصل الأول: خلفية عامة
21	1.1 تعريف التعداد
21	2.1 طريقة العد
21	3.1 فترة العد
21	4.1 مراحل التعداد
22	5.1 آلية ضبط نوعية البيانات وجودتها
24	6.1 الهيكلية الإدارية للعاملين في التعداد
25	الفصل الثاني: التعاريف والمفاهيم الأساسية
25	1.2 . التقسيمات الجغرافية والإدارية والإحصائية
25	2.2 تعاريف عامة
27	3.2 التعاريف الأساسية لخصائص المساكن
31	الفصل الثالث: ملخص النتائج النهائية
35	الجداول
111	الملاحق
	ملحق (1) القرار الرئاسي رقم (67) بشأن إجراء التعداد
	ملحق (2) العاملين في التعداد
	ملحق (3) استمارة الأسرة والظروف السكنية

## قائمة الجداول

رقم الجدول	رقم الصفحة
جدول 1:	35
المساكن المأهولة والأسر والأفراد حسب نوع المسكن وعدد الغرف في المسكن ونوع التجمع	
جدول 2:	39
المساكن المأهولة والأسر والأفراد حسب التجمع السكاني وعدد الغرف في المسكن	
جدول 3:	40
المساكن المأهولة والأسر والأفراد حسب نوع المسكن واتصال المسكن بالمياه ونوع التجمع	
جدول 4:	44
المساكن المأهولة والأسر والأفراد حسب التجمع السكاني واتصال المسكن بالمياه	
جدول 5:	45
المساكن المأهولة والأسر والأفراد حسب نوع المسكن واتصال المسكن بالكهرباء ونوع التجمع	
جدول 6:	49
المساكن المأهولة والأسر والأفراد حسب التجمع السكاني واتصال المسكن بالكهرباء	
جدول 7:	50
المساكن المأهولة والأسر والأفراد حسب نوع المسكن واتصال المسكن بالصرف الصحي ونوع التجمع	
جدول 8:	54
المساكن المأهولة والأسر والأفراد حسب التجمع السكاني واتصال المسكن بالصرف الصحي	
جدول 9:	55
المساكن المأهولة والأسر والأفراد حسب نوع المسكن وتوفر المطبخ بالمسكن ونوع التجمع	
جدول 10:	59
المساكن المأهولة والأسر والأفراد حسب التجمع السكاني وتوفر المطبخ بالمسكن	
جدول 11:	60
المساكن المأهولة والأسر والأفراد حسب نوع المسكن وتوفر حمام بالمسكن ونوع التجمع	
جدول 12:	64
المساكن المأهولة والأسر والأفراد حسب التجمع السكاني وتوفر حمام بالمسكن	
جدول 13:	65
المساكن المأهولة والأسر والأفراد حسب نوع المسكن وتوفر مرحاض بالمسكن ونوع التجمع	
جدول 14:	69
المساكن المأهولة والأسر والأفراد حسب التجمع السكاني وتوفر مرحاض بالمسكن	
جدول 15:	70
الأسر والأفراد حسب نوع المسكن وحيازة المسكن ونوع التجمع	
جدول 16:	74
الأسر والأفراد حسب التجمع السكاني وحيازة المسكن	
جدول 17:	75
الأسر حسب نوع المسكن ونوع الأسرة ونوع التجمع	
جدول 18:	79
الأسر حسب نوع المسكن والجنس والعمر لرب الأسرة ونوع التجمع	
جدول 19:	83
الأسر حسب نوع المسكن والجنس والعلاقة بقوة العمل لرب الأسرة ونوع التجمع	
جدول 20:	87
الأسر حسب المهنة والجنس لرب الأسرة ونوع المسكن	
جدول 21:	90
الأسر حسب نوع المسكن وعدد الغرف للأسرة وحجم الأسرة	
جدول 22:	92
الأسر حسب نوع المسكن ونوع حيازة المسكن واتصال المسكن بالمياه والصرف الصحي	
جدول 23:	95
الأسر حسب نوع الاستئجار (مفروش/غير مفروش) ونوع المسكن وعدد الغرف للأسرة	

رقم الصفحة

رقم الجدول

- 96 **جدول 24:** الأسر حسب نوع الاستئجار (مفروش/غير مفروش) ونوع المسكن وطبيعة نظام المياه والمرحاض في المسكن
- 97 **جدول 25:** الأسر حسب توفر السلع المعمرة لدى الأسرة وحجم الأسرة ونوع التجمع
- 101 **جدول 26:** الأسر الفلسطينية والأفراد فيها حسب حالة اللجوء لرب الأسرة وعدد الغرف للأسرة
- 102 **جدول 27:** الأسر الفلسطينية والأفراد فيها حسب حالة اللجوء لرب الأسرة وعدد الغرف للأسرة وحجم الأسرة ومتوسط حجم الأسرة ومتوسط عدد الأفراد في الغرفة
- 105 **جدول 28:** الأسر الفلسطينية والأفراد فيها حسب حالة اللجوء لرب الأسرة وتوفر السلع المعمرة لدى الأسرة وحجم الأسرة

## الفصل الأول خلفية عامة

يمثل التعداد العام للسكان والمساكن والمنشآت 1997، أضخم مشروع إحصائي يتم تنفيذه في الأراضي الفلسطينية، حيث بدأ الجهاز المركزي للإحصاء الفلسطيني بالتحضير لتنفيذه منذ إنشائه في أواخر عام 1993، وقام بتنفيذه ميدانياً خلال الفترة من أوائل شهر أيلول 1997 وحتى نهاية العام نفسة. ويضم هذا الفصل، تعريف التعداد وطريقة العد وفترة العد ومراحل التعداد وآلية ضبط نوعية البيانات وجودتها، والهيكلية الإدارية للتعداد.

### 1.1 تعريف تعداد المساكن:

هو العملية الكلية لجمع وتصنيف ومعالجة وتحليل وتقييم ونشر وتوفير البيانات الإحصائية عن أعداد المساكن وتوزيعها حسب الخصائص المختلفة للمساكن في فترة مرجعية معينة وداخل حدود منطقة جغرافية معينة.

### 2.1 طريقة العد:

لقد اعتمد مبدأ أسلوب المقابلة المباشرة مع المبحوثين في استيفاء بيانات الوحدات السكنية، كما لم يتم استخدام مبدأ المعاينة في التعداد، وركزت التعليمات على ضرورة العودة إلى الأسرة أكثر من مره لضمان استيفاء البيانات من أشخاص مؤهلين. وتم معالجة معظم حالات عدم التعاون من خلال عودة المسؤولين أكثر من مرة وبمشاركة الفعاليات الشعبية والرسمية.

### 3.1 فترة العد:

هي الفترة التي تم خلالها جمع البيانات. وقد تم تحديدها في التعداد الفلسطيني في الفترة من 10 - 24 / 12 / 1997.

### 4.1 مراحل التعداد:

تم تنفيذ التعداد العام للسكان والمساكن والمنشآت 1997 على عدة مراحل رئيسية هي:-

#### 1.4.1 المرحلة التحضيرية:

بدأت الاستعدادات الأولية للتحضير للتعداد منذ نهاية عام 1993، وذلك بإعداد وثيقة المشروع وتقدير الموازنة، وبعد ذلك تم استقطاب الكفاءات والخبرات الفلسطينية، حيث قامت بالتعرف على التجربة الدولية وتوصيات الأمم المتحدة في مجال التعدادات، ومن ثم التنسيق مع الفعاليات الحكومية وغير الحكومية بشأن تحديد احتياجاتها من بيانات التعداد، وقد أسفر هذا التنسيق عن حالة إجماع وطني شاملة على المحتوى الممكن للاستبانات التي سوف تستخدم في التعداد، وقد تم التنسيق والتشاور منذ البداية مع صندوق الأمم المتحدة للسكان لضمان مساندة المنظمة الدولية لتنفيذ المشروع. كما تم في هذه المرحلة تنفيذ تجربة قبلية مصغرة في شهر آذار مارس 1996 شملت (15) منطقة عد، وكذلك تم تنفيذ تعداد تجريبي على نطاق أوسع شمل (36) منطقة عد خلال شهر كانون أول ديسمبر 1996 تم من خلالهما مراقبة أداء الفريق واشتقاق العبر وتطوير الخطة. كذلك تم إعداد دليل التجمعات السكانية في الأراضي الفلسطينية وتحديث الخرائط لجميع هذه التجمعات وتقسيمها إلى مناطق عد بمعدل (150) وحدة سكنية لكل منطقة عد. كما صدرت القرارات الرئاسية بشأن تنفيذ التعداد وتشكيل لجانته المختلفة بتاريخ 1997/6/5. كما تم إعداد وطباعة الاستمارات والأدلة والنماذج المستخدمة

في التعداد ، وتحديد مصادر العاملين الميدانيين وإعداد المخازن وتوزيع مستلزمات التعداد و اختيار مقار العاملين. وقد استمرت هذه المرحلة حتى 4/9/1997.

#### 2.4.1 المرحلة التنفيذية (المرحلة الميدانية):

امتدت هذه المرحلة خلال الفترة من 6/9/1997 - 15/1/1998 حيث بدأت هذه المرحلة باختيار وتدريب العاملين الميدانيين من مديري التعداد والمشرفين والمراقبين والعدادين في فترات مختلفة، وتركزت النشاطات الرئيسية في هذه المرحلة على تنفيذ عمليات تحديد وحزم مناطق العد خلال الفترة من 1/10/1997-14/10/1997 وترقيم وحصر المباني والوحدات السكنية والمنشآت خلال الفترة من 30/10/1997 - 23/11/1997 وعد السكان خلال الفترة من 10/12/1997 - 24/12/1997، وتنفيذ الدراسة البعدية خلال الفترة من 6/1/1998-15/1/1998، وإعداد النتائج الأولية خلال الفترة من 31/12/1997 - 4/1/1998، واستلام الاستمارات والسجلات وتخزينها في المقر المركزي خلال الفترة من 29/12/1997-4/1/1998.

#### 3.4.1 مرحلة معالجة البيانات واعداد التقارير (مرحلة ما بعد العد):

بدأت هذه المرحلة في 5/1/1998، وتركزت النشاطات الرئيسية في هذه المرحلة على أعمال التدقيق والترميز ومراجعة التدقيق والترميز وإدخال البيانات ومراجعة الإدخال لجميع استمارات التعداد، بالإضافة إلى تطبيق وسائل ضبط جودة ونوعية البيانات يدوياً بعد استخراج الكشوف الآلية للحالات الخاطئة أو الحالات النادرة. وكذلك إعداد التقارير الإحصائية على المستويات الجغرافية المختلفة.

### 5.1 آلية ضبط نوعية البيانات وجودتها:

يهدف برنامج ضبط النوعية بصورة رئيسية إلى توفر بيانات موثوقة، وذلك من خلال العمل على منع وقوع الأخطاء وإزالة أسبابها والكشف عن الأخطاء وتصويبها حين وقوعها. وترافقت عملية ضبط النوعية مع جميع مراحل تنفيذ التعداد، وفيما يلي نبذة مختصرة عن أهم آليات ضبط نوعية وجودة البيانات في التعداد:

#### 1.5.1 آلية ضبط نوعية البيانات وجودتها في المرحلة التحضيرية:

تم في المرحلة التحضيرية وضع التعاريف والتعليمات التي تضمن استيفاء الاستمارات بصورة صحيحة. كما تم إعداد دليل التجمعات السكانية والخرائط التفصيلية لكل تجمع، ولكل منطقة عد، وتوزيع مجالات العمل بين العاملين في الميدان، بالشكل الذي يمكن من خلاله التأكد من أن جميع مناطق العد قد شملها التعداد، بالإضافة إلى إعداد وتحضير نماذج متابعة جودة العمل والإنجاز. وكذلك تم وضع آلية لتخزين السجلات تضمن سهولة حفظها ومتابعة الأعمال الجارية عليها أثناء مرحلة معالجة البيانات.

#### 2.5.1 آلية ضبط نوعية البيانات وجودتها في المرحلة التنفيذية:

روعي عند اختيار العاملين أن يكونوا من الحاصلين على مؤهلات دبلوم متوسط فأعلى، بالإضافة إلى كونهم من التجمع نفسه لسهولة معرفة المنطقة و لمجابهة حالات الإغلاق الشامل والجزئي من قبل السلطات الإسرائيلية. كما تم إعداد خطط وبرامج التدريب لجميع العاملين مسبقاً، حيث تم تدريب مديري التعداد في المحافظات أولاً، وبعد ذلك قاموا بدورهم

بتدريب المشرفين والذين قاموا بدورهم بتدريب المراقبين والعدادين، وتم استخدام أشرطة الفيديو في كل مرحلة لضمان سلامة نقل التعاريف والتعليمات بشكل موحد لجميع العاملين، وكانت أسس الاختيار لجميع العاملين تعتمد على تقييم (امتحان) موحد حيث تم اختيار الأفراد الحاصلين على أعلى التقييمات. و تم توزيع العاملين بحيث يقوم كل مشرف بمتابعة (5) مراقبين وكل مراقب بالإشراف على (5) عدادين بالمتوسط وأن يقوم كل عداد باستيفاء بيانات حوالي (150) أسرة خلال (15) يوماً. أما من ناحية أسلوب العد فتم اعتماد أسلوب المقابلة المباشرة فقط، مع ضرورة استيفاء البيانات من رب الأسرة أو من شخص عاقل وبالغ. وتم إعطاء تعليمات مشددة لجميع العاملين، ولكافة المستويات بالمراجعة الميدانية والمكتبية لأعمالهم وأعمال مرعوسهم، حيث قام المشرف بإعادة استيفاء 5% من اعمال العداد للتأكد من سلامة ودقة العمل، كما قام المراقب بإعادة استيفاء بيانات 10% من الأسر التي قام العداد باستيفائها. ولضمان حسن المتابعة تم تشكيل غرفة عمليات مركزية في مقر الجهاز في رام الله وأخرى في غزة ضممتا فنيين وإداريين، وذلك للإجابة على الاستفسارات وإصدار التعليمات للعاملين في الميدان. وقد رافق جميع نشاطات التعداد حملة إعلامية متصاعدة بشكل يتناسب مع الفعاليات المختلفة، شملت استخدام كافة وسائل الإعلام المسموعة والمقروءة والمرئية، وذلك لضمان زيادة تعاون المواطنين مع العاملين في التعداد.

### 3.5.1 آلية ضبط نوعية البيانات وجودتها في مرحلة معالجة البيانات:

شملت مرحلة معالجة البيانات عمليات التدقيق والترميز والإدخال ومراجعة الكشوف، وعمليات المراجعة والفحص لجميع العمليات السابقة، حيث تم وضع جميع الأدلة والتعليمات من أجل فحص اتساق البيانات وترميز الحقول والتأكد من إدخال جميع مناطق العد وجميع السجلات والاستمارات وما تحتويه من بيانات. وتم اختيار جميع العاملين في التدقيق والترميز من أفضل العاملين الميدانيين. وقد تم تنفيذ عملية معالجة البيانات مركزياً لتوحيد المفاهيم. وقد تم تدقيق جميع الاستمارات وفحص اتساقها بنسبة 100% ومراجعة التدقيق والترميز بنسبة 100%.

أما بالنسبة لإدخال البيانات فقد تم تدريب المدخلين على آلية موحدة لعملية إدخال البيانات وجرى إعادة الإدخال بنسبة 100% في الأيام الثلاثة الأولى لجميع المدخلين. وتم استبعاد المدخلين ذوي الأخطاء المرتفعة. وقد تم اختيار أفضل المدخلين من أجل إعادة إدخال 10% من البيانات لجميع الاستمارات للتأكد من سلامة عمليات الإدخال. وتم بعد إدخال البيانات استخراج كشوف للتأكد من شمولية إدخال جميع مناطق العد وجميع المباني والوحدات السكنية والأسر والأفراد، كما تم استخراج كشوف تحدد الأخطاء التي يجب تصحيحها أو البيانات المشكوك فيها. وتم تكليف خيرة المراجعين للعمل على تصحيحها بعد الرجوع إلى السجلات الأصلية وتحت إشراف كامل من دائرة العمليات الفنية في إدارة التعداد.

## 6.1 الهيكلية الإدارية للتعداد:

نظراً لضخامة مشروع التعداد الذي يمثل أكبر العمليات الإحصائية التي جرت في الأراضي الفلسطينية، كان لا بد من تنظيم هيكلية إدارية للفريق الوطني للتعداد، تضمن السيطرة الكاملة على كافة التفاصيل الإدارية والفنية والميدانية، وقد عمل في هذا المشروع (6733) موظفاً ما بين موظفين دائمين أو عمالة مؤقتة تتراوح من شهر إلى سنة أو لجان مختلفة، ولا يشمل هذا العدد المتطوعين في كافة المجالات وخاصة المشاركين في الحملة الإعلامية ولجان الوجيهاء ولجان الطوارئ واللجان النسائية والفرق الأمنية. و فيما يلي الهيكلية الإدارية للتعداد:

### الهيكلية الإدارية للتعداد

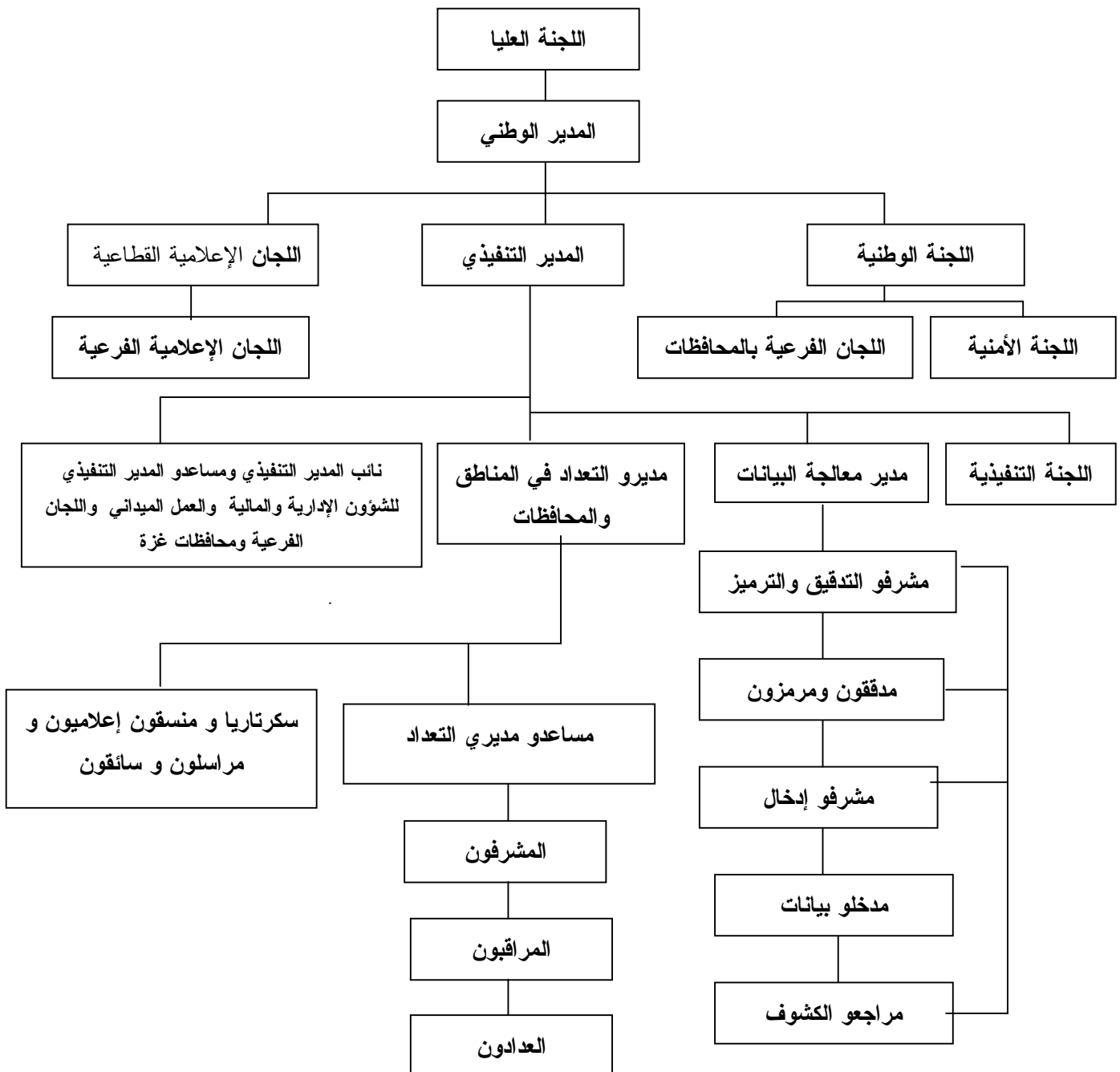



## الفصل الثاني

### التعاريف والمفاهيم الأساسية

#### 1.2 التقسيمات الجغرافية والإدارية والإحصائية:

تنقسم الأراضي الفلسطينية إدارياً إلى (14) محافظة ومنطقتين، وتعتبر المحافظة أعلى مستوى في الهيكل الإداري من التقسيمات الإدارية في الأراضي الفلسطينية، بحيث تضم المحافظة/ المنطقة الواحدة العديد من التجمعات السكانية، ويبلغ عددها 9 محافظات ومنطقتين في الضفة الغربية و5 محافظات في قطاع غزة وهي كما يلي:

1. الضفة الغربية: وتشمل محافظات جنين، طولكرم، قلقيلية، نابلس، (رام الله والبيرة)، القدس، أريحا، بيت لحم، الخليل ومنطقتي طوباس، سلفيت.

2. قطاع غزة: ويشمل محافظات شمال غزة، غزة، دير البلح، خانونس، رفح.

وفيما يلي أهم التعاريف للتقسيمات الإدارية والجغرافية والإحصائية

#### التجمع السكاني:

مساحة (مكان) من سطح الأرض مأهولة بالسكان بشكل دائم ولها سلطة إدارية رسمية، أو أي مساحة (مكان) من سطح الأرض مأهولة بالسكان بشكل دائم ومنفصلة جغرافياً عن أي تجمع مجاور لها، ومعتزف بها عرفياً، وليس لها سلطة إدارية مستقلة.

#### نوع التجمع:

صنفت التجمعات السكانية إلى ثلاثة أصناف وهي: حضر، ريف، مخيمات.

الحضر: هو كل تجمع يبلغ عدد سكانه 10,000 نسمة أو أكثر، وجميع مراكز المحافظات بغض النظر عن حجمها، وجميع التجمعات التي يبلغ عدد سكانها ما بين 4,000 - 9,999 نسمة شريطة أن يتوفر فيها أربعة عناصر من العناصر التالية على الأقل: ( شبكة كهرباء عامة وشبكة مياه عامة ومكتب بريد ومركز صحي بدوام كامل لطبيب طيلة أيام الأسبوع ومدرسة ثانوية تمنح شهادة الثانوية العامة).

الريف: وهو كل تجمع يقل عدد سكانه عن 4,000 نسمة، وكل تجمع يبلغ عدد سكانه ما بين 4,000 - 9,999 نسمة دون أن تتوفر فيه أربعة عناصر من الخدمات المذكورة أعلاه.

المخيم: وهو كافة التجمعات التي يطلق عليها اسم مخيم، ويدار من قبل وكالة الغوث الدولية.

#### منطقة العد:

منطقة العد هي المنطقة الجغرافية المحددة على الخرائط، والتي يتم تحديدها على الطبيعة بحدود واضحة المعالم (شوارع، طرق، ممرات، حدود إدارية) لتكون مجال عمل عداد واحد عادة، وقد تكون تجمعا صغيرا أو جزءاً من تجمع سكاني كبير. وتضم كل منطقة حوالي 150 وحدة سكنية باستثناء التجمعات الصغيرة والتي تضم أقل من 150 وحدة سكنية، فقد اعتبرت منطقة عد، بغض النظر عن عدد الوحدات السكنية.

#### 2.2 تعاريف عامة:

الوحدة السكنية (المسكن):

هي مبنى أو جزء من مبنى معد أصلاً لسكن أسرة واحدة، وله باب أو مدخل مستقل أو أكثر من مدخل يؤدي إلى الطريق أو الممر العام دون المرور في وحدة سكنية أخرى، وقد تكون الوحدة السكنية غير معدة أصلاً للسكن إلا أنها وجدت مسكونة وقت العد، وقد تكون الوحدة السكنية مستخدمة للسكن أو العمل أو لكليهما أو مغلقه أو خالية. وقد تكون الوحدة السكنية مشغولة بأسرة واحدة أو أكثر وقت العد.

**ملاحظة هامة:** في مرحلة ترقيم وحصر المباني، تم حصر وترقيم كافة المباني وكافة الوحدات السكنية بغض النظر عن استخدامها أما في مرحلة عد السكان فقد تم حصر الوحدات السكنية المأهولة بالسكان فقط.

#### الغرفة:

هي أي مساحة تساوي أو تزيد عن (4) م<sup>2</sup> (أربعة أمتار مربعة فأكثر) محاطة بجدران وسقف يسهل عزل المستخدمين لها عن الآخرين، وتعتبر الفرندات المقرزة غرفة إذا كانت مساحتها مساوية أو تزيد عن أربعة أمتار مربعة ومستخدمة لأي غرض من الأغراض المعيشية، وتعتبر الصالة غرفة، ولا يعتبر كل من المطبخ والحمام والمرحاض والممرات من ضمن الغرف كما لا يعتبر من الغرف تلك المخصصة للحيوانات والدواجن وكذلك الغرف المستخدمة للعمل فقط.

#### الأسرة:

لأغراض التعداد تعرف الأسرة بأنها فرد أو مجموعة أفراد تربطهم أو لا تربطهم صلة قرابة، ويقومون عادة في مسكن واحد أو في جزء منه، ويشتركون في المأكل أو في أي وجه من ترتيبات المعيشة الأخرى.

#### الأسرة الفلسطينية:

هي الأسرة الخاصة التي تكون فيها جنسية رب الأسرة فلسطيني. أما الأسرة غير الفلسطينية فهي الأسرة التي تكون فيها جنسية رب الأسرة غير فلسطيني بغض النظر عن جنسية باقي الأفراد.

#### متوسط حجم الأسرة:

يمثل متوسط عدد الأفراد للأسرة الواحدة ويساوي مجموع الأفراد لفئة معينة مقسوماً على عدد الأسر لتلك الفئة.

#### رب الأسرة:

وهو من تعتبره الأسرة مسئولاً عنها وتمنحه هذه الصفة وهو أحد أفراد الأسرة وعادة ما يكون هذا الشخص هو صاحب السلطة والمسؤول عن تدبير الشؤون الاقتصادية للأسرة وقد يكون رب الأسرة ذكراً أو أنثى.

#### حالة اللجوء:

وهي خاصة بالفلسطينيين الذين هجروا من الأراضي الفلسطينية التي احتلتها إسرائيل عام 1948 وتشمل أبناء الذكور منهم وأحفادهم، ويصنف كل فرد فلسطيني حسب الحالات التالية:

1. **لاجئ مسجل:** إذا كان الفرد لاجئاً وله اسم في بطاقة التسجيل (المؤن) الصادرة عن وكالة الغوث.
2. **لاجئ غير مسجل:** إذا كان الفرد لاجئاً إلا أنه غير مسجل في بطاقة وكالة الغوث (المؤن) لأي سبب كان.
3. **ليس لاجئاً:** كل فلسطيني ليس من الفئتين السابقتين.

### المشتغل:

هو الفرد الذي يباشر شغلاً أو عملاً معيناً منتجاً سواء أكان لحسابه أو لحساب الغير، بأجر أو بدون اجر، أو في مصلحة العائلة ويصنف المشتغلون حسب عدد ساعات العمل الأسبوعية إلى مشتغلين من (1-14) ساعة، ومشتغلين 15 ساعة فأكثر.

### المتعطل عن العمل:

هو الفرد الذي لم يعمل مطلقاً خلال فترة الإسناد، ولم يكن مرتبطاً بعمل معين، وهو قادر على العمل ويرغب في الحصول على عمل، وقام بالبحث عن فرصة عمل في هذه الفترة، كذلك فإن الفرد المتوقف عن العمل، يعتبر عاطلاً عن العمل، حتى ولو كان يتوقع العودة أو كان مستعداً للعودة في حال استدعائه للعمل. ويقسم المتعطلون عن العمل إلى مجموعتين: المتعطلين الذين سبق لهم العمل، والمتعطلين الذين لم يسبق لهم العمل.

### المهنة الرئيسية:

المقصود بالمهنة الرئيسية هي الحرفة أو نوع العمل الذي يباشره الفرد إذا كان مشتغلاً، أو الذي باشره سابقاً إذا كان متعطلاً سبق له العمل، والمقصود بالمهنة الرئيسية هي المهنة التي يقضي فيها المشتغل أكثر من نصف وقت العمل، أو الأكثر تكراراً خلال الأشهر الثلاثة السابقة لليلة العد.

## 3.2 التعريف الأساسية لخصائص المساكن:

### نوع المسكن: ويصنف إلى الأنواع التالية:

1. فيلا: وهي مبنى قائم بذاته مشيد من الحجر النظيف عادة، ومعد أصلاً لسكن أسرة واحدة عادة، ويتكون من طابق واحد بجناحين، أو من طابقين أو أكثر يصل بينهما درج داخلي، ويخصص أحد الأجنحة في حالة الطابق الواحد أو الطابق الثاني للنوم، والجناح الآخر أو الطابق الأرضي يخصص للاستقبال والمطبخ والخدمات بمختلف أنواعها، كما يتوفر في الغالب للفيل حديقة تحيط بها، مهما كانت مساحتها بالإضافة إلى سور يحيط بها من الخارج، كما يتوفر كراج للسيارة. ويغطي السطح العلوي للفيل بمادة القرميد على الأغلب، ويمكن أن يوجد ضمن حدود الفيل أحد المباني أو الملاحق ويكون من مكوناتها.

2. دار: وهي مبنى معد أصلاً لسكن أسرة واحدة أو أكثر، ويمثل البناء التقليدي في فلسطين، وقد تتكون الدار من طابق واحد أو طابقين تستغلها أسرة واحدة، أما إذا كانت الدار مقسمة إلى وحدات سكنية منفصلة، تشتمل كل واحدة على المرافق الخاصة بها، ويقم بكل منها أسرة مستقلة، فإن كل وحدة سكنية منها تعتبر شقة.

3. شقة: وهي جزء من دار أو عمارة، وتتكون من غرفة أو أكثر مع المرافق، من مطبخ وحمام ومرحاض، ويقفل عليها جميعاً باب خارجي، وهي معدة لسكن أسرة واحدة، ويمكن الوصول إليها عن طريق درج أو ممر يؤدي إلى الطريق العام.

4. غرفة مستقلة: هي غرفة قائمة بذاتها ليس بها مرافق بل تشترك عادة مع غيرها من الغرف في المرافق (مطبخ - حمام - مرحاض) وهي معدة أصلاً للسكن وتوجد عادة على أسطح المباني أو بالفناء، وتكون جزءاً من دار أو فوق أسطح العمارات عادة.

5. خيمة: وتشمل الخيمة المصنوعة من القماش أو الشعر أو الوبر، إذا كانت مستخدمة للسكن، وتعتبر الخيمة غرفة واحدة
6. براكية : وهي وحدة سكنية مستقلة تتكون من غرفة واحدة أو أكثر، وتكون المادة الغالبة في بناء الجدران والسقف هي الزنك أو الصاج أو الاسبست.
7. أخرى: وتشمل أي حالات أخرى غير ما سبق مثل الأكواخ، الكهوف، المغارات، أو أي مكان مشغول بسكن ولا ينطبق عليه أي من التصنيفات السابقة.

#### متوسط عدد الأفراد في الغرفة:

يمثل معدل عدد الأفراد للغرفة الواحدة وبحسب بقسمة مجموع الأفراد لفئة معينة على مجموع عدد الغرف التي يشغلها الأفراد في هذه الأسر. ويعتبر هذا المعدل أحد مقاييس الكثافة السكنية.

#### الاتصال بالشبكات العامة:

##### أ. الاتصال بالمياه:

ويوضح مدى اتصال المسكن بالمياه وقد صنفت على النحو التالي:

1. شبكة عامة: إذا كان المسكن متصلاً بالشبكة العامة للمياه، التابعة لشركة المياه أو البلديات أو المجالس القروية.
2. تمديدات خاصة: إذا كان المسكن متصلاً بتمديدات خاصة للمياه من مصدر خاص بالمسكن فقط، أو مشترك بين مجموعة من الأفراد.
3. لا يوجد: في حالة عدم اتصال المسكن بالمياه.

ملاحظة: عبارة لا يوجد لا تعني عدم توفر مياه، بل عدم توفر شبكة عامة ولا تمديدات خاصة، وقد تزود بالمياه من خلال استخدام الينابيع والآبار المنزلية.

##### ب. الاتصال بالكهرباء:

ويوضح مدى اتصال المسكن بالكهرباء وقد صنفت على النحو التالي:

1. شبكة عامة: إذا كان المسكن متصلاً بالشبكة العامة للكهرباء، التابعة لشركة الكهرباء أو للمجلس البلدي أو القروي.
2. مولد خاص: إذا كان مصدر الكهرباء مولداً خاصاً يملكه صاحب المسكن أو مجموعة من الأفراد.
3. لا يوجد: في حالة عدم اتصال المسكن بالكهرباء.

##### ج. الاتصال بالصرف الصحي:

ويوضح مدى اتصال المسكن بالصرف الصحي وقد صنفت على النحو التالي:

1. شبكة عامة: إذا كان المسكن متصلاً بالشبكة العامة للصرف الصحي التابعة لمجالس المدن أو القرى أو أي هيئة أخرى.
2. حفرة امتصاصية: في حالة وجود حفرة امتصاصية للصرف الصحي في المسكن.
3. لا يوجد: في حالة عدم توفر الوسائل السابقة الذكر للصرف الصحي.

### توفر مطبخ:

المطبخ هو غرفة مخصصة لإعداد الطعام ولها أربعة جدران وسقف ويصنف الى:

1. مطبخ متصل بالمياه: وذلك في حالة وجود حنفية للمياه داخل المطبخ.
2. مطبخ غير متصل بالمياه: وذلك في حالة عدم وجود حنفية للمياه داخل المطبخ.
3. لا يوجد: وذلك في حالة عدم وجود مطبخ مستقل في المسكن.

### توفر حمام:

الحمام هو غرفة مخصصة للاستحمام، ولها باب يمكن إغلاقه ويكون إحدى الحالات التالية:

1. حمام متصل بالمياه: وذلك في حالة وجود حمام متصل بالمياه، أو وجود حنفية للمياه داخل الحمام.
2. حمام غير متصل بالمياه: وذلك في حالة وجود حمام، إلا أنه غير متصل بالمياه.
3. لا يوجد: وذلك في حالة عدم وجود حمام مستقل بالمسكن.

### توفر مرحاض:

المرحاض هو مكان مخصص لقضاء الحاجة وله باب يمكن إغلاقه ويكون إحدى الحالات التالية:

1. مرحاض متصل بالمياه: وذلك في حالة وجود مرحاض متصل بالمياه، أو وجود حنفية للمياه داخل المرحاض.
2. مرحاض غير متصل بالمياه: وذلك في حالة وجود مرحاض، إلا أنه غير متصل بالمياه.
3. لا يوجد: وذلك في حالة عدم وجود مرحاض مستقل في المسكن.

### حيازة المسكن:

ويمثل كيفية حيازة الأسرة للمسكن، وتكون إحدى الحالات التالية:

1. ملك: وذلك إذا كان المسكن ملكاً للأسرة أو لأحد أفرادها الذين يقيمون بالمسكن عادة.
2. مستأجر غير مفروش: إذا كان المسكن مستأجراً دون أثاث مقابل إيجار يتم دفعه شهرياً أو كل مدة معينة.
3. مستأجر مفروش: إذا كان المسكن مستأجراً مع الأثاث والتجهيزات.
4. دون مقابل: وذلك في حالة حيازة المسكن بدون دفع أي مبالغ كأن يكون المالك أب أو أم أو أحد أقارب رب الأسرة أو أحد أفرادها الذين لا يقيمون بالمسكن أو مقدماً من جهة أخرى دون مقابل.
5. مقابل عمل: إذا كان المسكن مقدماً للأسرة نتيجة علاقة عمل تربط أحد أفراد الأسرة بجهة العمل دون دفع إيجار. وسواء أكانت هذه الجهة تملك المسكن أو تقوم هي بدفع الإيجار للمالك الأصلي.
6. أخرى: في حالة حيازة الأسرة للمسكن بأي وسيلة أخرى غير الحالات السابقة.

### توفر الوسائل لدى الأسرة:

وهو توفر بعض السلع التي تدوم طويلاً لدى الأسرة وهي :

سيارة خصوصية وهي السيارات المخصصة للاستخدام الخاص للأسرة وثلاجة كهربائية وسخان شمسي وتدفئة مركزية ومكتبة منزلية (توفر 10 كتب غير مدرسية على الأقل تستخدم لتنمية الجوانب الثقافية أو الدينية...الخ) وطباخ غاز

وغسالة ملابس وتلفزيون وفيديو وكمبيوتر وخط هاتف وهو توفر جهاز هاتف داخل الوحدة السكنية ولا يشمل ذلك الهواتف الخلوية.

## الفصل الثالث ملخص النتائج النهائية

### مقدمة:

بعد الانتهاء من عملية عد السكان في 1997/12/24 قام العدادون والمراقبون بإجراء مراجعة مكتبية وإعداد النتائج الأولية يدويا في الفترة من 25-1997/12/28، وتم إعلان النتائج الأولية بتاريخ 1998/2/26. وبعد ذلك تم القيام بمعالجة بيانات التعداد والقيام بعمليات مراجعة الكشوف لفحص شمولية البيانات واتساقها وفحص الجداول بصورتها النهائية وتم إعلان النتائج النهائية في 1998/11/30.

### النتائج النهائية للمساكن:

بينت النتائج النهائية للتعداد أنه خلال فترة العد من 10-1997/12/24 بلغ إجمالي عدد المساكن المأهولة بالأسر الخاصة 15,854 مسكناً في محافظة رفح.

وتتوزع هذه المساكن على الحضر والريف والمخيمات بنسبة 41.4% و 9.9% و 48.7% على التوالي. وحول اتصال المساكن المأهولة بشبكات المرافق العامة للمياه والكهرباء والصرف الصحي فكانت بنسبة 84.8% و 88.9% 42.4% على التوالي.

أما بالنسبة لحيازة الأسر للمساكن فقد شكلت الأسر التي تقيم في مساكن مملوكة لها 91.0% من إجمالي الأسر أما الأسر التي تقيم في مساكن مستأجرة فقد بلغت نسبتها 3.5% من إجمالي الأسر.

جدول 1: المساكن المأهولة والأسر والأفراد حسب نوع المسكن وعدد الغرف في المسكن ونوع التجمع

**Table 1: Occupied Housing Units, Households and Persons by Type of Housing Unit, Number of Rooms in Housing Unit and Type of Locality (Urban, حضر)**

Type of Housing Unit		المجموع Total	عدد الغرف في المسكن						نوع المسكن		
			Number of Rooms in Housing Unit								
			غير مبين Not Stated	+6	5	4	3	2		1	
Villa	Housing Units	34	1	18	5	10	-	-	-	مسكن	فيلا
	Households	34	1	18	5	10	-	-	-	أسر	
	Persons	327	11	179	47	90	-	-	-	أفراد	
House	Housing Units	3490	5	445	658	919	834	516	113	مسكن	دار
	Households	3850	5	612	733	1000	864	523	113	أسر	
	Persons	28947	36	5569	6232	7617	6007	3006	480	أفراد	
Apartment	Housing Units	2876	12	263	759	864	630	272	76	مسكن	شقة
	Households	3088	12	328	819	924	653	275	77	أسر	
	Persons	19978	84	2571	5765	6026	3839	1360	333	أفراد	
Independent Room	Housing Units	30	-	-	-	-	-	-	30	مسكن	غرفة مستقلة
	Households	30	-	-	-	-	-	-	30	أسر	
	Persons	63	-	-	-	-	-	-	63	أفراد	
Tent	Housing Units	7	-	-	-	-	-	-	7	مسكن	خيمة
	Households	7	-	-	-	-	-	-	7	أسر	
	Persons	13	-	-	-	-	-	-	13	أفراد	
Marginal	Housing Units	117	-	-	-	1	13	34	69	مسكن	براكية
	Households	119	-	-	-	1	14	35	69	أسر	
	Persons	496	-	-	-	7	89	180	220	أفراد	
Others	Housing Units	5	-	-	-	-	-	2	3	مسكن	أخرى
	Households	5	-	-	-	-	-	2	3	أسر	
	Persons	8	-	-	-	-	-	4	4	أفراد	
Not Stated	Housing Units	2	2	-	-	-	-	-	-	مسكن	غير مبين
	Households	2	2	-	-	-	-	-	-	أسر	
	Persons	11	11	-	-	-	-	-	-	أفراد	
<b>Total</b>	<b>Housing Units</b>	<b>6561</b>	<b>20</b>	<b>726</b>	<b>1422</b>	<b>1794</b>	<b>1477</b>	<b>824</b>	<b>298</b>	مسكن	<b>المجموع</b>
	<b>Households</b>	<b>7135</b>	<b>20</b>	<b>958</b>	<b>1557</b>	<b>1935</b>	<b>1531</b>	<b>835</b>	<b>299</b>	أسر	
	<b>Persons</b>	<b>49843</b>	<b>142</b>	<b>8319</b>	<b>12044</b>	<b>13740</b>	<b>9935</b>	<b>4550</b>	<b>1113</b>	أفراد	



جدول (1 تابع): المساكن المأهولة والأسر والأفراد حسب نوع المسكن وعدد الغرف في المسكن ونوع التجمع

**Table (1 Cont.): Occupied Housing Units, Households and Persons by Type of Housing Unit, Number of Rooms in Housing Unit and Type of Locality (Rural, ريف)**

Type of Housing Unit		المجموع Total	عدد الغرف في المسكن						نوع المسكن		
			Number of Rooms in Housing Unit								
			غير مبين Not Stated	+6	5	4	3	2		1	
Villa	Housing Units	2	-	-	1	1	-	-	-	مسكن	فيلا
	Households	2	-	-	1	1	-	-	-	أسر	
	Persons	13	-	-	10	3	-	-	-	أفراد	
House	Housing Units	1293	2	125	130	283	387	314	52	مسكن	دار
	Households	1427	2	189	162	309	396	317	52	أسر	
	Persons	9623	17	1521	1271	2231	2671	1717	195	أفراد	
Apartment	Housing Units	83	-	6	5	16	23	24	9	مسكن	شقة
	Households	87	-	6	5	19	24	24	9	أسر	
	Persons	571	-	57	31	129	172	139	43	أفراد	
Independent Room	Housing Units	17	-	-	-	-	-	-	17	مسكن	غرفة مستقلة
	Households	17	-	-	-	-	-	-	17	أسر	
	Persons	40	-	-	-	-	-	-	40	أفراد	
Tent	Housing Units	18	-	-	-	-	-	-	18	مسكن	خيمة
	Households	18	-	-	-	-	-	-	18	أسر	
	Persons	57	-	-	-	-	-	-	57	أفراد	
Marginal	Housing Units	152	-	1	1	3	11	42	94	مسكن	براكية
	Households	153	-	1	1	3	12	42	94	أسر	
	Persons	776	-	12	11	20	75	244	414	أفراد	
Others	Housing Units	9	-	-	-	-	-	2	7	مسكن	أخرى
	Households	9	-	-	-	-	-	2	7	أسر	
	Persons	34	-	-	-	-	-	11	23	أفراد	
Not Stated	Housing Units	-	-	-	-	-	-	-	-	مسكن	غير مبين
	Households	-	-	-	-	-	-	-	-	أسر	
	Persons	-	-	-	-	-	-	-	-	أفراد	
Total	Housing Units	1574	2	132	137	303	421	382	197	مسكن	المجموع
	Households	1713	2	196	169	332	432	385	197	أسر	
	Persons	11114	17	1590	1323	2383	2918	2111	772	أفراد	

جدول (1 تابع): المساكن المأهولة والأسر والأفراد حسب نوع المسكن وعدد الغرف في المسكن ونوع التجمع

**Table (1 Cont.): Occupied Housing Units, Households and Persons by Type of Housing Unit, Number of Rooms in Housing Unit and Type of Locality (Camps, مخيمات)**

Type of Housing Unit		المجموع Total	عدد الغرف في المسكن						نوع المسكن		
			Number of Rooms in Housing Unit								
			غير مبين Not Stated	+6	5	4	3	2		1	
Villa	Housing Units	12	-	4	2	6	-	-	-	مسكن	فيلا
	Households	12	-	4	2	6	-	-	-	أسر	
	Persons	96	-	35	9	52	-	-	-	أفراد	
House	Housing Units	4977	7	396	640	1199	1472	978	285	مسكن	دار
	Households	5742	11	635	852	1376	1580	1003	285	أسر	
	Persons	40404	63	5202	6743	10694	10935	5545	1222	أفراد	
Apartment	Housing Units	2698	6	142	432	806	728	419	165	مسكن	شقة
	Households	2836	6	179	458	852	752	424	165	أسر	
	Persons	18671	30	1528	3484	5963	4662	2249	755	أفراد	
Independent Room	Housing Units	27	-	-	-	-	-	-	27	مسكن	غرفة مستقلة
	Households	27	-	-	-	-	-	-	27	أسر	
	Persons	92	-	-	-	-	-	-	92	أفراد	
Tent	Housing Units	-	-	-	-	-	-	-	-	مسكن	خيمة
	Households	-	-	-	-	-	-	-	-	أسر	
	Persons	-	-	-	-	-	-	-	-	أفراد	
Marginal	Housing Units	2	-	-	-	-	-	-	2	مسكن	براكية
	Households	2	-	-	-	-	-	-	2	أسر	
	Persons	10	-	-	-	-	-	-	10	أفراد	
Others	Housing Units	-	-	-	-	-	-	-	-	مسكن	أخرى
	Households	-	-	-	-	-	-	-	-	أسر	
	Persons	-	-	-	-	-	-	-	-	أفراد	
Not Stated	Housing Units	3	-	-	1	1	1	-	-	مسكن	غير مبين
	Households	3	-	-	1	1	1	-	-	أسر	
	Persons	16	-	-	5	5	6	-	-	أفراد	
Total	Housing Units	7719	13	542	1075	2012	2201	1397	479	مسكن	المجموع
	Households	8622	17	818	1313	2235	2333	1427	479	أسر	

جدول 2: المساكن المأهولة والأسر والأفراد حسب التجمع السكاني وعدد الغرف في المسكن

Table 2: Occupied Housing Units, Households and Persons by Locality and Number of Rooms in Housing Unit

Locality		المجموع Total	عدد الغرف في المسكن						التجمع السكاني		
			Number of Rooms in Housing Unit	غير مبيّن Not Stated	+6	5	4	3		2	1
Al Bayuk	Housing Units	551	-	37	44	110	174	125	61	مساكن	البيوك
	Households	573	-	40	51	119	177	125	61	أسر	
	Persons	3968	-	460	441	916	1215	677	259	أفراد	
Al Qarya as Suwaydiya	Housing Units	59	-	15	6	10	14	12	2	مساكن	القرية السويدية
	Households	94	-	39	11	15	15	12	2	أسر	
	Persons	568	-	236	69	85	100	73	5	أفراد	
Al Mawasi (Rafah)	Housing Units	111	-	27	12	19	20	17	16	مساكن	المواصي (رفح)
	Households	155	-	56	25	21	20	17	16	أسر	
	Persons	990	-	373	145	163	145	89	75	أفراد	
Rafah	Housing Units	6561	20	726	1422	1794	1477	824	298	مساكن	رفح
	Households	7135	20	958	1557	1935	1531	835	299	أسر	
	Persons	49843	142	8319	12044	13740	9935	4550	1113	أفراد	
Shokat as Sufi	Housing Units	853	2	53	75	164	213	228	118	مساكن	شوكة الصوفي
	Households	891	2	61	82	177	220	231	118	أسر	
	Persons	5588	17	521	668	1219	1458	1272	433	أفراد	
Tall as Sultan Camp	Housing Units	2299	5	159	495	759	542	265	74	مساكن	مخيم تل السلطان
	Households	2417	5	190	542	784	554	268	74	أسر	
	Persons	17154	24	1772	4328	5791	3556	1397	286	أفراد	
Rafah Camp	Housing Units	5420	8	383	580	1253	1659	1132	405	مساكن	مخيم رفح
	Households	6205	12	628	771	1451	1779	1159	405	أسر	
	Persons	42135	69	4993	5913	10923	12047	6397	1793	أفراد	
Total	Housing Units	15854	35	1400	2634	4109	4099	2603	974	مساكن	المجموع
	Households	17470	39	1972	3039	4502	4296	2647	975	أسر	
	Persons	120246	252	16674	23608	32837	28456	14455	3964	أفراد	

جدول 3: المساكن المأهولة والأسر والأفراد حسب نوع المسكن واتصال المسكن بالمياه ونوع التجمع

**Table 3: Occupied Housing Units, Households and Persons by Type of Housing Unit, Connection to Water Network in Housing Unit and Type of Locality**  
(Urban, حضر)

Type of Housing Unit	المجموع Total	الاتصال بالمياه				نوع المسكن		
		Connection to Water Network	غير مبين Not Stated	لا يوجد No Piped Water	تمديدات خاصة Private System		شبكة عامة Public Network	
Villa	Housing Units	34	-	-	1	33	مسكن	فيلا
	Households	34	-	-	1	33	أسر	
	Persons	327	-	-	12	315	أفراد	
House	Housing Units	3490	2	188	283	3017	مسكن	دار
	Households	3850	2	196	299	3353	أسر	
	Persons	28947	10	1144	1991	25802	أفراد	
Apartment	Housing Units	2876	3	32	196	2645	مسكن	شقة
	Households	3088	3	33	210	2842	أسر	
	Persons	19978	24	176	1391	18387	أفراد	
Independent Room	Housing Units	30	-	14	2	14	مسكن	غرفة مستقلة
	Households	30	-	14	2	14	أسر	
	Persons	63	-	29	2	32	أفراد	
Tent	Housing Units	7	-	6	1	-	مسكن	خيمة
	Households	7	-	6	1	-	أسر	
	Persons	13	-	12	1	-	أفراد	
Marginal	Housing Units	117	-	67	43	7	مسكن	براكية
	Households	119	-	68	43	8	أسر	
	Persons	496	-	259	193	44	أفراد	
Others	Housing Units	5	-	5	-	-	مسكن	أخرى
	Households	5	-	5	-	-	أسر	
	Persons	8	-	8	-	-	أفراد	
Not Stated	Housing Units	2	1	-	-	1	مسكن	غير مبين
	Households	2	1	-	-	1	أسر	
	Persons	11	8	-	-	3	أفراد	
<b>Total</b>	<b>Housing Units</b>	<b>6561</b>	<b>6</b>	<b>312</b>	<b>526</b>	<b>5717</b>	مسكن	<b>المجموع</b>
	<b>Households</b>	<b>7135</b>	<b>6</b>	<b>322</b>	<b>556</b>	<b>6251</b>	أسر	
	<b>Persons</b>	<b>49843</b>	<b>42</b>	<b>1628</b>	<b>3590</b>	<b>44583</b>	أفراد	

جدول (3 تابع): المساكن المأهولة والأسر والأفراد حسب نوع المسكن واتصال المسكن بالمياه ونوع التجمع

**Table (3 Cont.): Occupied Housing Units, Households and Persons by Type of Housing Unit, Connection to Water Network in Housing Unit and Type of Locality (Rural, ريف)**

Type of Housing Unit	المجموع Total	الاتصال بالمياه				نوع المسكن		
		غير مبين Not Stated	لا يوجد No Piped Water	تمديدات خاصة Private System	شبكة عامة Public Network			
Villa	Housing Units	2	-	-	2	-	مسكن	فيلا
	Households	2	-	-	2	-	أسر	
	Persons	13	-	-	13	-	أفراد	
House	Housing Units	1293	1	129	1005	158	مسكن	دار
	Households	1427	1	137	1085	204	أسر	
	Persons	9623	9	753	7468	1393	أفراد	
Apartment	Housing Units	83	-	4	69	10	مسكن	شقة
	Households	87	-	4	73	10	أسر	
	Persons	571	-	14	480	77	أفراد	
Independent Room	Housing Units	17	-	14	3	-	مسكن	غرفة مستقلة
	Households	17	-	14	3	-	أسر	
	Persons	40	-	26	14	-	أفراد	
Tent	Housing Units	18	-	14	4	-	مسكن	خيمة
	Households	18	-	14	4	-	أسر	
	Persons	57	-	45	12	-	أفراد	
Marginal	Housing Units	152	-	73	78	1	مسكن	براكية
	Households	153	-	73	79	1	أسر	
	Persons	776	-	370	395	11	أفراد	
Others	Housing Units	9	-	8	1	-	مسكن	أخرى
	Households	9	-	8	1	-	أسر	
	Persons	34	-	29	5	-	أفراد	
Not Stated	Housing Units	-	-	-	-	-	مسكن	غير مبين
	Households	-	-	-	-	-	أسر	
	Persons	-	-	-	-	-	أفراد	
<b>Total</b>	<b>Housing Units</b>	<b>1574</b>	<b>1</b>	<b>242</b>	<b>1162</b>	<b>169</b>	مسكن	<b>المجموع</b>
	<b>Households</b>	<b>1713</b>	<b>1</b>	<b>250</b>	<b>1247</b>	<b>215</b>	أسر	
	<b>Persons</b>	<b>11114</b>	<b>9</b>	<b>1237</b>	<b>8387</b>	<b>1481</b>	أفراد	

جدول (3 تابع): المساكن المأهولة والأسر والأفراد حسب نوع المسكن واتصال المسكن بالمياه ونوع التجمع

**Table (3 Cont.): Occupied Housing Units, Households and Persons by Type of Housing Unit, Connection to Water Network in Housing Unit and Type of Locality (Camps, مخيمات)**

Type of Housing Unit	المجموع Total	الاتصال بالمياه				نوع المسكن		
		غير مبين Not Stated	لا يوجد No Piped Water	تمديدات خاصة Private System	شبكة عامة Public Network			
Villa	Housing Units	12	-	-	-	12	مسكن	فيلا
	Households	12	-	-	-	12	أسر	
	Persons	96	-	-	-	96	أفراد	
House	Housing Units	4977	1	40	98	4838	مسكن	دار
	Households	5742	1	41	111	5589	أسر	
	Persons	40404	9	179	679	39537	أفراد	
Apartment	Housing Units	2698	-	2	11	2685	مسكن	شقة
	Households	2836	-	2	11	2823	أسر	
	Persons	18671	-	5	62	18604	أفراد	
Independent Room	Housing Units	27	-	10	1	16	مسكن	غرفة مستقلة
	Households	27	-	10	1	16	أسر	
	Persons	92	-	25	6	61	أفراد	
Tent	Housing Units	-	-	-	-	-	مسكن	خيمة
	Households	-	-	-	-	-	أسر	
	Persons	-	-	-	-	-	أفراد	
Marginal	Housing Units	2	-	1	-	1	مسكن	براكية
	Households	2	-	1	-	1	أسر	
	Persons	10	-	2	-	8	أفراد	
Others	Housing Units	-	-	-	-	-	مسكن	أخرى
	Households	-	-	-	-	-	أسر	
	Persons	-	-	-	-	-	أفراد	
Not Stated	Housing Units	3	-	-	-	3	مسكن	غير مبين
	Households	3	-	-	-	3	أسر	
	Persons	16	-	-	-	16	أفراد	
<b>Total</b>	<b>Housing Units</b>	<b>7719</b>	<b>1</b>	<b>53</b>	<b>110</b>	<b>7555</b>	مسكن	<b>المجموع</b>
	<b>Households</b>	<b>8622</b>	<b>1</b>	<b>54</b>	<b>123</b>	<b>8444</b>	أسر	
	<b>Persons</b>	<b>59289</b>	<b>9</b>	<b>211</b>	<b>747</b>	<b>58322</b>	أفراد	

جدول (3 تابع): المساكن المأهولة والأسر والأفراد حسب نوع المسكن واتصال المسكن بالمياه ونوع التجمع

**Table (3 Cont.): Occupied Housing Units, Households and Persons by Type of Housing Unit, Connection to Water Network in Housing Unit and Type of Locality**  
(المجموع، Total)

Type of Housing Unit	المجموع Total	الاتصال بالمياه				نوع المسكن		
		Connection to Water Network	غير مبيّن Not Stated	لا يوجد No Piped Water	تمديدات خاصة Private System		شبكة عامة Public Network	
Villa	Housing Units	48	-	-	3	45	مسكن	فيلا
	Households	48	-	-	3	45	أسر	
	Persons	436	-	-	25	411	أفراد	
House	Housing Units	9760	4	357	1386	8013	مسكن	دار
	Households	11019	4	374	1495	9146	أسر	
	Persons	78974	28	2076	10138	66732	أفراد	
Apartment	Housing Units	5657	3	38	276	5340	مسكن	شقة
	Households	6011	3	39	294	5675	أسر	
	Persons	39220	24	195	1933	37068	أفراد	
Independent Room	Housing Units	74	-	38	6	30	مسكن	غرفة مستقلة
	Households	74	-	38	6	30	أسر	
	Persons	195	-	80	22	93	أفراد	
Tent	Housing Units	25	-	20	5	-	مسكن	خيمة
	Households	25	-	20	5	-	أسر	
	Persons	70	-	57	13	-	أفراد	
Marginal	Housing Units	271	-	141	121	9	مسكن	براكية
	Households	274	-	142	122	10	أسر	
	Persons	1282	-	631	588	63	أفراد	
Others	Housing Units	14	-	13	1	-	مسكن	أخرى
	Households	14	-	13	1	-	أسر	
	Persons	42	-	37	5	-	أفراد	
Not Stated	Housing Units	5	1	-	-	4	مسكن	غير مبيّن
	Households	5	1	-	-	4	أسر	
	Persons	27	8	-	-	19	أفراد	
<b>Total</b>	<b>Housing Units</b>	<b>15854</b>	<b>8</b>	<b>607</b>	<b>1798</b>	<b>13441</b>	مسكن	<b>المجموع</b>
	<b>Households</b>	<b>17470</b>	<b>8</b>	<b>626</b>	<b>1926</b>	<b>14910</b>	أسر	
	<b>Persons</b>	<b>120246</b>	<b>60</b>	<b>3076</b>	<b>12724</b>	<b>104386</b>	أفراد	

جدول 4: المساكن المأهولة والأسر والأفراد حسب التجمع السكاني واتصال المسكن بالمياه

Table 4: Occupied Housing Units, Households and Persons by Locality and Connection to Water Network in Housing Unit

Locality	المجموع Total	Connection to Water Network				التجمع السكاني		
		غير مبين Not Stated	لا يوجد No Piped Water	تمديدات خاصة Private System	شبكة عامة Public Network			
Al Bayuk	Housing Units	551	-	63	420	68	مساكن	البيوك
	Households	573	-	65	438	70	أسر	
	Persons	3968	-	303	3119	546	أفراد	
Al Qarya as Suwaydiya	Housing Units	59	-	1	30	28	مساكن	القرية السويديّة
	Households	94	-	1	48	45	أسر	
	Persons	568	-	2	313	253	أفراد	
Al Mawasi (Rafah)	Housing Units	111	-	19	49	43	مساكن	المَواصي (رفح)
	Households	155	-	19	69	67	أسر	
	Persons	990	-	87	465	438	أفراد	
Rafah	Housing Units	6561	6	312	526	5717	مساكن	رفح
	Households	7135	6	322	556	6251	أسر	
	Persons	49843	42	1628	3590	44583	أفراد	
Shokat as Sufi	Housing Units	853	1	159	663	30	مساكن	شوكة الصوفي
	Households	891	1	165	692	33	أسر	
	Persons	5588	9	845	4490	244	أفراد	
Tall as Sultan Camp	Housing Units	2299	-	13	9	2277	مساكن	مُخيم تل السلطان
	Households	2417	-	14	11	2392	أسر	
	Persons	17154	-	66	45	17043	أفراد	
Rafah Camp	Housing Units	5420	1	40	101	5278	مساكن	مُخيم رفح
	Households	6205	1	40	112	6052	أسر	
	Persons	42135	9	145	702	41279	أفراد	
<b>Total</b>	<b>Housing Units</b>	<b>15854</b>	<b>8</b>	<b>607</b>	<b>1798</b>	<b>13441</b>	مساكن	<b>المجموع</b>
	<b>Households</b>	<b>17470</b>	<b>8</b>	<b>626</b>	<b>1926</b>	<b>14910</b>	أسر	
	<b>Persons</b>	<b>120246</b>	<b>60</b>	<b>3076</b>	<b>12724</b>	<b>104386</b>	أفراد	



جدول 5: المساكن المأهولة والأسر والأفراد حسب نوع المسكن واتصال المسكن بالكهرباء ونوع التجمع

**Table 5: Occupied Housing Units, Households and Persons by Type of Housing Unit, Connection to Electricity Network in Housing Unit and Type of Locality**

(حضر, Urban)

Type of Housing Unit		المجموع Total	الاتصال بالكهرباء				نوع المسكن	
			Connection to Electricity Network					
			غير مبين Not Stated	لا يوجد No Electricity	مولد خاص Private Generator	شبكة عامة Public Network		
Villa	Housing Units	34	-	-	-	34	مسكن	فيلا
	Households	34	-	-	-	34	أسر	
	Persons	327	-	-	-	327	أفراد	
House	Housing Units	3490	1	237	55	3197	مسكن	دار
	Households	3850	1	251	58	3540	أسر	
	Persons	28947	6	1472	364	27105	أفراد	
Apartment	Housing Units	2876	3	25	7	2841	مسكن	شقة
	Households	3088	3	25	7	3053	أسر	
	Persons	19978	24	117	59	19778	أفراد	
Independent Room	Housing Units	30	-	13	-	17	مسكن	غرفة مستقلة
	Households	30	-	13	-	17	أسر	
	Persons	63	-	26	-	37	أفراد	
Tent	Housing Units	7	-	6	-	1	مسكن	خيمة
	Households	7	-	6	-	1	أسر	
	Persons	13	-	12	-	1	أفراد	
Marginal	Housing Units	117	-	104	10	3	مسكن	براكية
	Households	119	-	106	10	3	أسر	
	Persons	496	-	435	46	15	أفراد	
Others	Housing Units	5	-	5	-	-	مسكن	أخرى
	Households	5	-	5	-	-	أسر	
	Persons	8	-	8	-	-	أفراد	
Not Stated	Housing Units	2	1	-	-	1	مسكن	غير مبين
	Households	2	1	-	-	1	أسر	
	Persons	11	8	-	-	3	أفراد	
<b>Total</b>	<b>Housing Units</b>	<b>6561</b>	<b>5</b>	<b>390</b>	<b>72</b>	<b>6094</b>	مسكن	<b>المجموع</b>
	<b>Households</b>	<b>7135</b>	<b>5</b>	<b>406</b>	<b>75</b>	<b>6649</b>	أسر	
	<b>Persons</b>	<b>49843</b>	<b>38</b>	<b>2070</b>	<b>469</b>	<b>47266</b>	أفراد	

جدول (5 تابع): المساكن المأهولة والأسر والأفراد حسب نوع المسكن واتصال المسكن بالكهرباء ونوع التجمع

Table (5 Cont.): Occupied Housing Units, Households and Persons by Type of Housing Unit, Connection to Electricity Network in Housing Unit and Type of Locality

(ريف, Rural)

Type of Housing Unit		المجموع Total	الاتصال بالكهرباء				نوع المسكن
			Connection to Electricity Network				
			غير مبين Not Stated	لا يوجد No Electricity	مولد خاص Private Generator	شبكة عامة Public Network	
Villa	Housing Units	2	-	-	-	2	مسكن فيلا
	Households	2	-	-	-	2	أسر
	Persons	13	-	-	-	13	أفراد
House	Housing Units	1293	2	783	123	385	مسكن دار
	Households	1427	2	849	170	406	أسر
	Persons	9623	23	5614	1111	2875	أفراد
Apartment	Housing Units	83	-	56	9	18	مسكن شقة
	Households	87	-	58	11	18	أسر
	Persons	571	-	387	55	129	أفراد
Independent Room	Housing Units	17	-	15	1	1	مسكن غرفة مستقلة
	Households	17	-	15	1	1	أسر
	Persons	40	-	38	1	1	أفراد
Tent	Housing Units	18	-	18	-	-	مسكن خيمة
	Households	18	-	18	-	-	أسر
	Persons	57	-	57	-	-	أفراد
Marginal	Housing Units	152	-	145	2	5	مسكن براكية
	Households	153	-	146	2	5	أسر
	Persons	776	-	746	10	20	أفراد
Others	Housing Units	9	-	9	-	-	مسكن أخرى
	Households	9	-	9	-	-	أسر
	Persons	34	-	34	-	-	أفراد
Not Stated	Housing Units	-	-	-	-	-	مسكن غير مبين
	Households	-	-	-	-	-	أسر
	Persons	-	-	-	-	-	أفراد
<b>Total</b>	<b>Housing Units</b>	<b>1574</b>	<b>2</b>	<b>1026</b>	<b>135</b>	<b>411</b>	مسكن <b>المجموع</b>
	<b>Households</b>	<b>1713</b>	<b>2</b>	<b>1095</b>	<b>184</b>	<b>432</b>	أسر
	<b>Persons</b>	<b>11114</b>	<b>23</b>	<b>6876</b>	<b>1177</b>	<b>3038</b>	أفراد

جدول (5 تابع): المساكن المأهولة والأسر والأفراد حسب نوع المسكن واتصال المسكن بالكهرباء ونوع التجمع

Table (5 Cont.): Occupied Housing Units, Households and Persons by Type of Housing Unit, Connection to Electricity Network in Housing Unit and Type of Locality

(مخيمات, Camps)

Type of Housing Unit		المجموع Total	الاتصال بالكهرباء				نوع المسكن
			Connection to Electricity Network				
			غير مبين Not Stated	لا يوجد No Electricity	مولد خاص Private Generator	شبكة عامة Public Network	
Villa	Housing Units	12	-	-	-	12	مسكن فيلا
	Households	12	-	-	-	12	أسر
	Persons	96	-	-	-	96	أفراد
House	Housing Units	4977	1	78	31	4867	مسكن دار
	Households	5742	1	85	32	5624	أسر
	Persons	40404	9	336	177	39882	أفراد
Apartment	Housing Units	2698	-	7	4	2687	مسكن شقة
	Households	2836	-	7	4	2825	أسر
	Persons	18671	-	18	19	18634	أفراد
Independent Room	Housing Units	27	-	5	-	22	مسكن غرفة مستقلة
	Households	27	-	5	-	22	أسر
	Persons	92	-	5	-	87	أفراد
Tent	Housing Units	-	-	-	-	-	مسكن خيمة
	Households	-	-	-	-	-	أسر
	Persons	-	-	-	-	-	أفراد
Marginal	Housing Units	2	-	1	-	1	مسكن براكية
	Households	2	-	1	-	1	أسر
	Persons	10	-	2	-	8	أفراد
Others	Housing Units	-	-	-	-	-	مسكن أخرى
	Households	-	-	-	-	-	أسر
	Persons	-	-	-	-	-	أفراد
Not Stated	Housing Units	3	-	-	-	3	مسكن غير مبين
	Households	3	-	-	-	3	أسر
	Persons	16	-	-	-	16	أفراد
<b>Total</b>	<b>Housing Units</b>	<b>7719</b>	<b>1</b>	<b>91</b>	<b>35</b>	<b>7592</b>	مسكن <b>المجموع</b>
	<b>Households</b>	<b>8622</b>	<b>1</b>	<b>98</b>	<b>36</b>	<b>8487</b>	أسر
	<b>Persons</b>	<b>59289</b>	<b>9</b>	<b>361</b>	<b>196</b>	<b>58723</b>	أفراد

جدول (5 تابع): المساكن المأهولة والأسر والأفراد حسب نوع المسكن واتصال المسكن بالكهرباء ونوع التجمع

Table (5 Cont.): Occupied Housing Units, Households and Persons by Type of Housing Unit, Connection to Electricity Network in Housing Unit and Type of Locality

(المجموع، Total)

Type of Housing Unit		المجموع Total	الاتصال بالكهرباء				نوع المسكن
			Connection to Electricity Network				
			غير مبين Not Stated	لا يوجد No Electricity	مولد خاص Private Generator	شبكة عامة Public Network	
Villa	Housing Units	48	-	-	-	48	مسكن فيلا
	Households	48	-	-	-	48	أسر
	Persons	436	-	-	-	436	أفراد
House	Housing Units	9760	4	1098	209	8449	مسكن دار
	Households	11019	4	1185	260	9570	أسر
	Persons	78974	38	7422	1652	69862	أفراد
Apartment	Housing Units	5657	3	88	20	5546	مسكن شقة
	Households	6011	3	90	22	5896	أسر
	Persons	39220	24	522	133	38541	أفراد
Independent Room	Housing Units	74	-	33	1	40	مسكن غرفة مستقلة
	Households	74	-	33	1	40	أسر
	Persons	195	-	69	1	125	أفراد
Tent	Housing Units	25	-	24	-	1	مسكن خيمة
	Households	25	-	24	-	1	أسر
	Persons	70	-	69	-	1	أفراد
Marginal	Housing Units	271	-	250	12	9	مسكن براكية
	Households	274	-	253	12	9	أسر
	Persons	1282	-	1183	56	43	أفراد
Others	Housing Units	14	-	14	-	-	مسكن أخرى
	Households	14	-	14	-	-	أسر
	Persons	42	-	42	-	-	أفراد
Not Stated	Housing Units	5	1	-	-	4	مسكن غير مبين
	Households	5	1	-	-	4	أسر
	Persons	27	8	-	-	19	أفراد
<b>Total</b>	<b>Housing Units</b>	<b>15854</b>	<b>8</b>	<b>1507</b>	<b>242</b>	<b>14097</b>	مسكن المجموع
	<b>Households</b>	<b>17470</b>	<b>8</b>	<b>1599</b>	<b>295</b>	<b>15568</b>	أسر
	<b>Persons</b>	<b>120246</b>	<b>70</b>	<b>9307</b>	<b>1842</b>	<b>109027</b>	أفراد

جدول 6: المساكن المأهولة والأسر والأفراد حسب التجمع واتصال المسكن بالكهرباء

Table 6: Occupied Housing Units, Households and Persons by Locality and Connection to Electricity Network in Housing Unit

Locality		المجموع Total	Connection to Electricity Network			الاتصال بالكهرباء		التجمع السكاني
			غير مبين Not Stated	لا يوجد No Electricity	مولد خاص Private Generator	شبكة عامة Public Network		
Al Bayuk	Housing Units	551	-	462	26	63	مساكن	البيوك
	Households	573	-	481	27	65	أسر	
	Persons	3968	-	3295	181	492	أفراد	
Al Qarya as Suwaydiya	Housing Units	59	-	9	50	-	مساكن	القرية السويديّة
	Households	94	-	16	78	-	أسر	
	Persons	568	-	80	488	-	أفراد	
Al Mawasi (Rafah)	Housing Units	111	-	71	40	-	مساكن	المواصي (رفح)
	Households	155	-	96	59	-	أسر	
	Persons	990	-	591	399	-	أفراد	
Rafah	Housing Units	6561	5	390	72	6094	مساكن	رفح
	Households	7135	5	406	75	6649	أسر	
	Persons	49843	38	2070	469	47266	أفراد	
Shokat as Sufi	Housing Units	853	2	484	19	348	مساكن	شوكة الصوفي
	Households	891	2	502	20	367	أسر	
	Persons	5588	23	2910	109	2546	أفراد	
Tall as Sultan Camp	Housing Units	2299	-	37	3	2259	مساكن	مُخيم تل السلطان
	Households	2417	-	40	3	2374	أسر	
	Persons	17154	-	189	12	16953	أفراد	
Rafah Camp	Housing Units	5420	1	54	32	5333	مساكن	مُخيم رفح
	Households	6205	1	58	33	6113	أسر	
	Persons	42135	9	172	184	41770	أفراد	
<b>Total</b>	<b>Housing Units</b>	<b>15854</b>	<b>8</b>	<b>1507</b>	<b>242</b>	<b>14097</b>	مساكن	<b>المجموع</b>
	<b>Households</b>	<b>17470</b>	<b>8</b>	<b>1599</b>	<b>295</b>	<b>15568</b>	أسر	
	<b>Persons</b>	<b>120246</b>	<b>70</b>	<b>9307</b>	<b>1842</b>	<b>109027</b>	أفراد	

جدول 7: المساكن المأهولة والأسر والأفراد حسب نوع المسكن واتصال المسكن بالصرف الصحي ونوع التجمع

**Table 7: Occupied Housing Units, Households and Persons by Type of Housing Unit, Connection to Sewage System in Housing Unit and Type of Locality (حضر, Urban)**

Type of Housing Unit		المجموع Total	Connection to Sewage System			الاتصال بالصرف الصحي		نوع المسكن
			غير مبين Not Stated	لا يوجد No Sewage System	حفرة امتصاصية Cesspit	شبكة عامة Public Sewage System		
Villa	Housing Units	34	-	-	24	10	مساكن	فيلا
	Households	34	-	-	24	10	أسر	
	Persons	327	-	-	228	99	أفراد	
House	Housing Units	3490	3	126	2920	441	مساكن	دار
	Households	3850	5	143	3241	461	أسر	
	Persons	28947	26	833	24580	3508	أفراد	
Apartment	Housing Units	2876	5	-	2304	567	مساكن	شقة
	Households	3088	5	-	2480	603	أسر	
	Persons	19978	34	-	16115	3829	أفراد	
Others	Housing Units	159	1	49	106	3	مساكن	أخرى
	Households	161	1	49	108	3	أسر	
	Persons	580	1	120	456	3	أفراد	
Not Stated	Housing Units	2	1	-	1	-	مساكن	غير مبين
	Households	2	1	-	1	-	أسر	
	Persons	11	8	-	3	-	أفراد	
<b>Total</b>	<b>Housing Units</b>	<b>6561</b>	<b>10</b>	<b>175</b>	<b>5355</b>	<b>1021</b>	مساكن	<b>المجموع</b>
	<b>Households</b>	<b>7135</b>	<b>12</b>	<b>192</b>	<b>5854</b>	<b>1077</b>	أسر	
	<b>Persons</b>	<b>49843</b>	<b>69</b>	<b>953</b>	<b>41382</b>	<b>7439</b>	أفراد	

جدول (7 تابع): المساكن المأهولة والأسر والأفراد حسب نوع المسكن واتصال المسكن بالصرف الصحي ونوع التجمع

**Table (7 Cont.): Occupied Housing Units, Households and Persons by Type of Housing Unit, Connection to Sewage System in Housing Unit and Type of Locality (ريف, Rural)**

Type of Housing Unit		المجموع Total	الاتصال بالصرف الصحي				نوع المسكن
			Connection to Sewage System				
			غير مبين Not Stated	لا يوجد No Sewage System	حفرة امتصاصية Cesspit	شبكة عامة Public Sewage System	
Villa	Housing Units	2	-	-	2	-	مسكن فيلا
	Households	2	-	-	2	-	أسر
	Persons	13	-	-	13	-	أفراد
House	Housing Units	1293	4	99	1190	-	مسكن دار
	Households	1427	4	105	1318	-	أسر
	Persons	9623	31	615	8977	-	أفراد
Apartment	Housing Units	83	-	-	83	-	مسكن شقة
	Households	87	-	-	87	-	أسر
	Persons	571	-	-	571	-	أفراد
Others	Housing Units	196	-	110	86	-	مسكن أخرى
	Households	197	-	111	86	-	أسر
	Persons	907	-	440	467	-	أفراد
Not Stated	Housing Units	-	-	-	-	-	مسكن غير مبين
	Households	-	-	-	-	-	أسر
	Persons	-	-	-	-	-	أفراد
<b>Total</b>	<b>Housing Units</b>	<b>1574</b>	<b>4</b>	<b>209</b>	<b>1361</b>	-	<b>مسكن المجموع</b>
	<b>Households</b>	<b>1713</b>	<b>4</b>	<b>216</b>	<b>1493</b>	-	<b>أسر</b>
	<b>Persons</b>	<b>11114</b>	<b>31</b>	<b>1055</b>	<b>10028</b>	-	<b>أفراد</b>

جدول (7 تابع): المساكن المأهولة والأسر والأفراد حسب نوع المسكن واتصال المسكن بالصرف الصحي ونوع التجمع

**Table (7 Cont.): Occupied Housing Units, Households and Persons by Type of Housing Unit, Connection to Sewage System in Housing Unit and Type of Locality (Camps, مخيمات)**

Type of Housing Unit		المجموع Total	الاتصال بالصرف الصحي				نوع المسكن
			Connection to Sewage System	غير مبين Not Stated	لا يوجد No Sewage System	حفرة امتصاصية Cesspit	
Villa	Housing Units	12	-	-	-	12	مسكن فيلا
	Households	12	-	-	-	12	أسر
	Persons	96	-	-	-	96	أفراد
House	Housing Units	4977	7	87	1538	3345	مسكن دار
	Households	5742	7	95	1723	3917	أسر
	Persons	40404	60	596	11995	27753	أفراد
Apartment	Housing Units	2698	1	-	377	2320	مسكن شقة
	Households	2836	1	-	399	2436	أسر
	Persons	18671	5	-	2641	16025	أفراد
Others	Housing Units	29	-	8	5	16	مسكن أخرى
	Households	29	-	8	5	16	أسر
	Persons	102	-	13	33	56	أفراد
Not Stated	Housing Units	3	-	-	-	3	مسكن غير مبين
	Households	3	-	-	-	3	أسر
	Persons	16	-	-	-	16	أفراد
<b>Total</b>	<b>Housing Units</b>	<b>7719</b>	<b>8</b>	<b>95</b>	<b>1920</b>	<b>5696</b>	مسكن المجموع
	<b>Households</b>	<b>8622</b>	<b>8</b>	<b>103</b>	<b>2127</b>	<b>6384</b>	أسر
	<b>Persons</b>	<b>59289</b>	<b>65</b>	<b>609</b>	<b>14669</b>	<b>43946</b>	أفراد



جدول (7 تابع): المساكن المأهولة والأسر والأفراد حسب نوع المسكن واتصال المسكن بالصرف الصحي ونوع التجمع

**Table (7 Cont.): Occupied Housing Units, Households and Persons by Type of Housing Unit, Connection to Sewage System in Housing Unit and Type of Locality (المجموع، Total)**

Type of Housing Unit		المجموع Total	الاتصال بالصرف الصحي				نوع المسكن	
			Connection to Sewage System					
			غير مبين Not Stated	لا يوجد No Sewage System	حفرة امتصاصية Cesspit	شبكة عامة Public Sewage System		
Villa	Housing Units	48	-	-	26	22	مساكن	فيلا
	Households	48	-	-	26	22	أسر	
	Persons	436	-	-	241	195	أفراد	
House	Housing Units	9760	14	312	5648	3786	مساكن	دار
	Households	11019	16	343	6282	4378	أسر	
	Persons	78974	117	2044	45552	31261	أفراد	
Apartment	Housing Units	5657	6	-	2764	2887	مساكن	شقة
	Households	6011	6	-	2966	3039	أسر	
	Persons	39220	39	-	19327	19854	أفراد	
Others	Housing Units	384	1	167	197	19	مساكن	أخرى
	Households	387	1	168	199	19	أسر	
	Persons	1589	1	573	956	59	أفراد	
Not Stated	Housing Units	5	1	-	1	3	مساكن	غير مبين
	Households	5	1	-	1	3	أسر	
	Persons	27	8	-	3	16	أفراد	
<b>Total</b>	<b>Housing Units</b>	<b>15854</b>	<b>22</b>	<b>479</b>	<b>8636</b>	<b>6717</b>	مساكن	<b>المجموع</b>
	<b>Households</b>	<b>17470</b>	<b>24</b>	<b>511</b>	<b>9474</b>	<b>7461</b>	أسر	
	<b>Persons</b>	<b>120246</b>	<b>165</b>	<b>2617</b>	<b>66079</b>	<b>51385</b>	أفراد	

جدول 8: المساكن المأهولة والأسر والأفراد حسب التجمع السكاني واتصال المسكن بالصرف الصحي

Table 8: Occupied Housing Units, Households and Persons by Locality and Connection to Sewage System in Housing Unit

Locality	المجموع Total	Connection to Sewage System			الاتصال بالصرف الصحي		التجمع السكاني
		غير مبين Not Stated	لا يوجد No Sewage System	حفرة امتصاصية Cesspit	شبكة عامة Public Sewage System		
Al Bayuk	Housing Units	551	-	46	505	-	مساكن
	Households	573	-	46	527	-	أسر
	Persons	3968	-	229	3739	-	أفراد
Al Qarya as Suwaydiya	Housing Units	59	-	-	59	-	مساكن
	Households	94	-	-	94	-	أسر
	Persons	568	-	-	568	-	أفراد
Al Mawasi (Rafah)	Housing Units	111	-	26	85	-	مساكن
	Households	155	-	30	125	-	أسر
	Persons	990	-	156	834	-	أفراد
Rafah	Housing Units	6561	10	175	5355	1021	مساكن
	Households	7135	12	192	5854	1077	أسر
	Persons	49843	69	953	41382	7439	أفراد
Shokat as Sufi	Housing Units	853	4	137	712	-	مساكن
	Households	891	4	140	747	-	أسر
	Persons	5588	31	670	4887	-	أفراد
Tall as Sultan Camp	Housing Units	2299	-	6	48	2245	مساكن
	Households	2417	-	6	51	2360	أسر
	Persons	17154	-	18	306	16830	أفراد
Rafah Camp	Housing Units	5420	8	89	1872	3451	مساكن
	Households	6205	8	97	2076	4024	أسر
	Persons	42135	65	591	14363	27116	أفراد
Total	Housing Units	15854	22	479	8636	6717	مساكن
	Households	17470	24	511	9474	7461	أسر
	Persons	120246	165	2617	66079	51385	أفراد

جدول 9: المساكن المأهولة والأسر والأفراد حسب نوع المسكن وتوفر مطبخ بالمسكن ونوع التجمع

**Table 9: Occupied Housing Units, Households and Persons by Type of Housing Unit, Availability of Kitchen in Housing Unit and Type of Locality (حضر, Urban)**

Type of Housing Unit	المجموع Total	توفر المطبخ				نوع المسكن	
		Availability of Kitchen					
		غير مبين Not Stated	لا يوجد No Kitchen	مطبخ غير متصل بالمياه Kitchen Without Piped Water	مطبخ متصل بالمياه Kitchen With Piped Water		
Villa	Housing Units	34	-	-	34	مسكن فيلا	
	Households	34	-	-	34	أسر	
	Persons	327	-	-	327	أفراد	
House	Housing Units	3490	1	92	587	2810	مسكن دار
	Households	3850	1	98	651	3100	أسر
	Persons	28947	6	542	4401	23998	أفراد
Apartment	Housing Units	2876	14	16	118	2728	مسكن شقة
	Households	3088	20	17	126	2925	أسر
	Persons	19978	110	66	767	19035	أفراد
Others	Housing Units	159	-	65	93	1	مسكن أخرى
	Households	161	-	67	93	1	أسر
	Persons	580	-	174	405	1	أفراد
Not Stated	Housing Units	2	1	-	-	1	مسكن غير مبين
	Households	2	1	-	-	1	أسر
	Persons	11	8	-	-	3	أفراد
<b>Total</b>	<b>Housing Units</b>	<b>6561</b>	<b>16</b>	<b>173</b>	<b>798</b>	<b>5574</b>	<b>مسكن المجموع</b>
	<b>Households</b>	<b>7135</b>	<b>22</b>	<b>182</b>	<b>870</b>	<b>6061</b>	<b>أسر</b>
	<b>Persons</b>	<b>49843</b>	<b>124</b>	<b>782</b>	<b>5573</b>	<b>43364</b>	<b>أفراد</b>

جدول (9 تابع): المساكن المأهولة والأسر والأفراد حسب نوع المسكن وتوفر مطبخ بالمسكن ونوع التجمع

**Table (9 Cont.): Occupied Housing Units, Households and Persons by Type of Housing Unit, Availability of Kitchen in Housing Unit and Type of Locality**  
(ريف, Rural)

Type of Housing Unit	المجموع Total	توفر المطبخ Availability of Kitchen				نوع المسكن		
		غير مبيّن Not Stated	لا يوجد No Kitchen	مطبخ غير متصل بالمياه Kitchen Without Piped Water	مطبخ متصل بالمياه Kitchen With Piped Water			
Villa	Housing Units	2	-	-	2	مسكن	فيلا	
	Households	2	-	-	2	أسر		
	Persons	13	-	-	13	أفراد		
House	Housing Units	1293	1	61	600	631	مسكن	دار
	Households	1427	1	66	643	717	أسر	
	Persons	9623	9	326	4273	5015	أفراد	
Apartment	Housing Units	83	-	1	35	47	مسكن	شقة
	Households	87	-	1	38	48	أسر	
	Persons	571	-	4	263	304	أفراد	
Others	Housing Units	196	-	91	99	6	مسكن	أخرى
	Households	197	-	92	99	6	أسر	
	Persons	907	-	346	535	26	أفراد	
Not Stated	Housing Units	-	-	-	-	-	مسكن	غير مبيّن
	Households	-	-	-	-	-	أسر	
	Persons	-	-	-	-	-	أفراد	
<b>Total</b>	<b>Housing Units</b>	<b>1574</b>	<b>1</b>	<b>153</b>	<b>734</b>	<b>686</b>	مسكن	<b>المجموع</b>
	<b>Households</b>	<b>1713</b>	<b>1</b>	<b>159</b>	<b>780</b>	<b>773</b>	أسر	
	<b>Persons</b>	<b>11114</b>	<b>9</b>	<b>676</b>	<b>5071</b>	<b>5358</b>	أفراد	

جدول (9 تابع): المساكن المأهولة والأسر والأفراد حسب نوع المسكن وتوفر مطبخ بالمسكن ونوع التجمع

**Table (9 Cont.): Occupied Housing Units, Households and Persons by Type of Housing Unit, Availability of Kitchen in Housing Unit and Type of Locality  
(مخيمات, Camps)**

Type of Housing Unit	المجموع Total	توفر المطبخ Availability of Kitchen				نوع المسكن	
		غير مبين Not Stated	لا يوجد No Kitchen	مطبخ غير متصل بالمياه Kitchen Without Piped Water	مطبخ متصل بالمياه Kitchen With Piped Water		
Villa	Housing Units	12	-	-	12	مسكن	فيلا
	Households	12	-	-	12	أسر	
	Persons	96	-	-	96	أفراد	
House	Housing Units	4977	2	74	4356	مسكن	دار
	Households	5742	2	85	5038	أسر	
	Persons	40404	12	399	36092	أفراد	
Apartment	Housing Units	2698	3	24	2607	مسكن	شقة
	Households	2836	3	28	2737	أسر	
	Persons	18671	19	131	18107	أفراد	
Others	Housing Units	29	-	22	6	مسكن	أخرى
	Households	29	-	22	6	أسر	
	Persons	102	-	62	29	أفراد	
Not Stated	Housing Units	3	-	-	3	مسكن	غير مبين
	Households	3	-	-	3	أسر	
	Persons	16	-	-	16	أفراد	
<b>Total</b>	<b>Housing Units</b>	<b>7719</b>	<b>5</b>	<b>120</b>	<b>6984</b>	مسكن	<b>المجموع</b>
	<b>Households</b>	<b>8622</b>	<b>5</b>	<b>135</b>	<b>7796</b>	أسر	
	<b>Persons</b>	<b>59289</b>	<b>31</b>	<b>592</b>	<b>54340</b>	أفراد	

جدول (9 تابع): المساكن المأهولة والأسر والأفراد حسب نوع المسكن وتوفر مطبخ بالمسكن ونوع التجمع

**Table (9 Cont.): Occupied Housing Units, Households and Persons by Type of Housing Unit, Availability of Kitchen in Housing Unit and Type of Locality**  
(المجموع، Total)

Type of Housing Unit	المجموع Total	توفر المطبخ Availability of Kitchen				نوع المسكن		
		غير مبيّن Not Stated	لا يوجد No Kitchen	مطبخ غير متصل بالمياه Kitchen Without Piped Water	مطبخ متصل بالمياه Kitchen With Piped Water			
Villa	Housing Units	48	-	-	48	مسكن	فيلا	
	Households	48	-	-	48	أسر		
	Persons	436	-	-	436	أفراد		
House	Housing Units	9760	4	227	1732	7797	مسكن	دار
	Households	11019	4	249	1911	8855	أسر	
	Persons	78974	27	1267	12575	65105	أفراد	
Apartment	Housing Units	5657	17	41	217	5382	مسكن	شقة
	Households	6011	23	46	232	5710	أسر	
	Persons	39220	129	201	1444	37446	أفراد	
Others	Housing Units	384	-	178	193	13	مسكن	أخرى
	Households	387	-	181	193	13	أسر	
	Persons	1589	-	582	951	56	أفراد	
Not Stated	Housing Units	5	1	-	-	4	مسكن	غير مبيّن
	Households	5	1	-	-	4	أسر	
	Persons	27	8	-	-	19	أفراد	
<b>Total</b>	<b>Housing Units</b>	<b>15854</b>	<b>22</b>	<b>446</b>	<b>2142</b>	<b>13244</b>	مسكن	<b>المجموع</b>
	<b>Households</b>	<b>17470</b>	<b>28</b>	<b>476</b>	<b>2336</b>	<b>14630</b>	أسر	
	<b>Persons</b>	<b>120246</b>	<b>164</b>	<b>2050</b>	<b>14970</b>	<b>103062</b>	أفراد	

جدول 10: المساكن المأهولة والأسر والأفراد حسب التجمع السكاني وتوفر مطبخ بالمسكن

Table 10: Occupied Housing Units, Households and Persons by Locality and Availability of Kitchen in Housing Unit

Locality	المجموع Total	توفر المطبخ				التجمع السكاني		
		غير مبين Not Stated	لا يوجد No Kitchen	مطبخ غير متصل بالمياه Kitchen Without Piped Water	مطبخ متصل بالمياه Kitchen With Piped Water			
Al Bayuk	Housing Units	551	-	30	211	310	مساكن	البيوك
	Households	573	-	30	221	322	أسر	
	Persons	3968	-	138	1463	2367	أفراد	
Al Qarya as Suwaydiya	Housing Units	59	-	5	7	47	مساكن	القرية السويدية
	Households	94	-	5	15	74	أسر	
	Persons	568	-	23	80	465	أفراد	
Al Mawasi (Rafah)	Housing Units	111	-	17	21	73	مساكن	المواصي (رفح)
	Households	155	-	17	28	110	أسر	
	Persons	990	-	88	164	738	أفراد	
Rafah	Housing Units	6561	16	173	798	5574	مساكن	رفح
	Households	7135	22	182	870	6061	أسر	
	Persons	49843	124	782	5573	43364	أفراد	
Shokat as Sufi	Housing Units	853	1	101	495	256	مساكن	شوكة الصوفي
	Households	891	1	107	516	267	أسر	
	Persons	5588	9	427	3364	1788	أفراد	
Tall as Sultan Camp	Housing Units	2299	-	25	63	2211	مساكن	مخيم تل السلطان
	Households	2417	-	29	69	2319	أسر	
	Persons	17154	-	119	418	16617	أفراد	
Rafah Camp	Housing Units	5420	5	95	547	4773	مساكن	مخيم رفح
	Households	6205	5	106	617	5477	أسر	
	Persons	42135	31	473	3908	37723	أفراد	
Total	Housing Units	15854	22	446	2142	13244	مساكن	المجموع
	Households	17470	28	476	2336	14630	أسر	
	Persons	120246	164	2050	14970	103062	أفراد	

جدول 11: المساكن المأهولة والأسر والأفراد حسب نوع المسكن وتوفر حمام بالمسكن ونوع التجمع

**Table 11: Occupied Housing Units, Households and Persons by Type of Housing Unit, Availability of Bathroom in Housing Unit and Type of Locality (حضر, Urban)**

Type of Housing Unit		المجموع Total	توفر الحمام				نوع المسكن	
			المجموع Total	غير مبيّن Not Stated	لا يوجد No Bathroom	حمام غير متصل بالمياه Bathroom Without Piped Water		
Villa	Housing Units	34	-	-	-	34	مسكن	فيلا
	Households	34	-	-	-	34	أسر	
	Persons	327	-	-	-	327	أفراد	
House	Housing Units	3490	1	110	453	2926	مسكن	دار
	Households	3850	1	117	499	3233	أسر	
	Persons	28947	6	682	3233	25026	أفراد	
Apartment	Housing Units	2876	10	14	89	2763	مسكن	شقة
	Households	3088	12	14	96	2966	أسر	
	Persons	19978	69	76	561	19272	أفراد	
Others	Housing Units	159	-	70	87	2	مسكن	أخرى
	Households	161	-	72	87	2	أسر	
	Persons	580	-	187	387	6	أفراد	
Not Stated	Housing Units	2	1	-	-	1	مسكن	غير مبيّن
	Households	2	1	-	-	1	أسر	
	Persons	11	8	-	-	3	أفراد	
<b>Total</b>	<b>Housing Units</b>	<b>6561</b>	<b>12</b>	<b>194</b>	<b>629</b>	<b>5726</b>	<b>مسكن</b>	<b>المجموع</b>
	<b>Households</b>	<b>7135</b>	<b>14</b>	<b>203</b>	<b>682</b>	<b>6236</b>	<b>أسر</b>	
	<b>Persons</b>	<b>49843</b>	<b>83</b>	<b>945</b>	<b>4181</b>	<b>44634</b>	<b>أفراد</b>	



جدول (11 تابع): المساكن المأهولة والأسر والأفراد حسب نوع المسكن وتوفر حمام بالمسكن ونوع التجمع

**Table (11 Cont.): Occupied Housing Units, Households and Persons by Type of Housing Unit, Availability of Bathroom in Housing Unit and Type of Locality (Rural, ريف)**

Type of Housing Unit	المجموع Total	توفر الحمام Availability of Bathroom				نوع المسكن		
		غير مبين Not Stated	لا يوجد No Bathroom	حمام غير متصل بالمياه Bathroom Without Piped Water	حمام متصل بالمياه Bathroom With Piped Water			
Villa	Housing Units	2	-	-	-	2	مساكن	فيلا
	Households	2	-	-	-	2	أسر	
	Persons	13	-	-	-	13	أفراد	
House	Housing Units	1293	1	76	549	667	مساكن	دار
	Households	1427	1	82	586	758	أسر	
	Persons	9623	9	422	3859	5333	أفراد	
Apartment	Housing Units	83	-	3	32	48	مساكن	شقة
	Households	87	-	5	33	49	أسر	
	Persons	571	-	24	234	313	أفراد	
Others	Housing Units	196	-	94	94	8	مساكن	أخرى
	Households	197	-	95	94	8	أسر	
	Persons	907	-	353	509	45	أفراد	
Not Stated	Housing Units	-	-	-	-	-	مساكن	غير مبين
	Households	-	-	-	-	-	أسر	
	Persons	-	-	-	-	-	أفراد	
<b>Total</b>	<b>Housing Units</b>	<b>1574</b>	<b>1</b>	<b>173</b>	<b>675</b>	<b>725</b>	<b>مساكن</b>	<b>المجموع</b>
	<b>Households</b>	<b>1713</b>	<b>1</b>	<b>182</b>	<b>713</b>	<b>817</b>	<b>أسر</b>	
	<b>Persons</b>	<b>11114</b>	<b>9</b>	<b>799</b>	<b>4602</b>	<b>5704</b>	<b>أفراد</b>	

جدول (11 تابع): المساكن المأهولة والأسر والأفراد حسب نوع المسكن وتوفر حمام بالمسكن ونوع التجمع

**Table (11 Cont.): Occupied Housing Units, Households and Persons by Type of Housing Unit, Availability of Bathroom in Housing Unit and Type of Locality (Camps, مخيمات)**

Type of Housing Unit	المجموع Total	توفر الحمام Availability of Bathroom				نوع المسكن		
		غير مبين Not Stated	لا يوجد No Bathroom	حمام غير متصل بالمياه Bathroom Without Piped Water	حمام متصل بالمياه Bathroom With Piped Water			
Villa	Housing Units	12	-	-	-	12	مساكن	فيلا
	Households	12	-	-	-	12	أسر	
	Persons	96	-	-	-	96	أفراد	
House	Housing Units	4977	2	127	271	4577	مساكن	دار
	Households	5742	2	132	307	5301	أسر	
	Persons	40404	27	711	1790	37876	أفراد	
Apartment	Housing Units	2698	2	23	31	2642	مساكن	شقة
	Households	2836	2	26	32	2776	أسر	
	Persons	18671	15	130	212	18314	أفراد	
Others	Housing Units	29	-	18	4	7	مساكن	أخرى
	Households	29	-	18	4	7	أسر	
	Persons	102	-	49	19	34	أفراد	
Not Stated	Housing Units	3	-	-	-	3	مساكن	غير مبين
	Households	3	-	-	-	3	أسر	
	Persons	16	-	-	-	16	أفراد	
<b>Total</b>	<b>Housing Units</b>	<b>7719</b>	<b>4</b>	<b>168</b>	<b>306</b>	<b>7241</b>	<b>مساكن</b>	<b>المجموع</b>
	<b>Households</b>	<b>8622</b>	<b>4</b>	<b>176</b>	<b>343</b>	<b>8099</b>	<b>أسر</b>	
	<b>Persons</b>	<b>59289</b>	<b>42</b>	<b>890</b>	<b>2021</b>	<b>56336</b>	<b>أفراد</b>	

جدول (11 تابع): المساكن المأهولة والأسر والأفراد حسب نوع المسكن وتوفر حمام بالمسكن ونوع التجمع

**Table (11 Cont.): Occupied Housing Units, Households and Persons by Type of Housing Unit, Availability of Bathroom in Housing Unit and Type of Locality  
(المجموع، Total)**

Type of Housing Unit	المجموع Total	توفر الحمام Availability of Bathroom				نوع المسكن		
		غير مبين Not Stated	لا يوجد No Bathroom	حمام غير متصل بالمياه Bathroom Without Piped Water	حمام متصل بالمياه Bathroom With Piped Water			
Villa	Housing Units	48	-	-	-	48	مسكن	فيلا
	Households	48	-	-	-	48	أسر	
	Persons	436	-	-	-	436	أفراد	
House	Housing Units	9760	4	313	1273	8170	مسكن	دار
	Households	11019	4	331	1392	9292	أسر	
	Persons	78974	42	1815	8882	68235	أفراد	
Apartment	Housing Units	5657	12	40	152	5453	مسكن	شقة
	Households	6011	14	45	161	5791	أسر	
	Persons	39220	84	230	1007	37899	أفراد	
Others	Housing Units	384	-	182	185	17	مسكن	أخرى
	Households	387	-	185	185	17	أسر	
	Persons	1589	-	589	915	85	أفراد	
Not Stated	Housing Units	5	1	-	-	4	مسكن	غير مبين
	Households	5	1	-	-	4	أسر	
	Persons	27	8	-	-	19	أفراد	
<b>Total</b>	<b>Housing Units</b>	<b>15854</b>	<b>17</b>	<b>535</b>	<b>1610</b>	<b>13692</b>	مسكن	<b>المجموع</b>
	<b>Households</b>	<b>17470</b>	<b>19</b>	<b>561</b>	<b>1738</b>	<b>15152</b>	أسر	
	<b>Persons</b>	<b>120246</b>	<b>134</b>	<b>2634</b>	<b>10804</b>	<b>106674</b>	أفراد	

جدول 12: المساكن المأهولة والأسر والأفراد حسب التجمع السكاني وتوفر حمام بالمسكن

Table 12: Occupied Housing Units, Households and Persons by Locality and Availability of Bathroom in Housing Unit

Locality		المجموع Total	توفر الحمام				التجمع السكاني
			Availability of Bathroom				
			غير مبين Not Stated	لا يوجد No Bathroom	حمام غير متصل بالمياه Bathroom Without Piped Water	حمام متصل بالمياه Bathroom With Piped Water	
Al Bayuk	Housing Units	551	-	33	210	308	مساكن
	Households	573	-	33	221	319	أسر
	Persons	3968	-	121	1485	2362	أفراد
Al Qarya as Suwaydiya	Housing Units	59	-	5	2	52	مساكن
	Households	94	-	7	2	85	أسر
	Persons	568	-	34	3	531	أفراد
Al Mawasi (Rafah)	Housing Units	111	-	19	18	74	مساكن
	Households	155	-	19	25	111	أسر
	Persons	990	-	86	154	750	أفراد
Rafah	Housing Units	6561	12	194	629	5726	مساكن
	Households	7135	14	203	682	6236	أسر
	Persons	49843	83	945	4181	44634	أفراد
Shokat as Sufi	Housing Units	853	1	116	445	291	مساكن
	Households	891	1	123	465	302	أسر
	Persons	5588	9	558	2960	2061	أفراد
Tall as Sultan Camp	Housing Units	2299	-	33	33	2233	مساكن
	Households	2417	-	37	36	2344	أسر
	Persons	17154	-	164	231	16759	أفراد
Rafah Camp	Housing Units	5420	4	135	273	5008	مساكن
	Households	6205	4	139	307	5755	أسر
	Persons	42135	42	726	1790	39577	أفراد
<b>Total</b>	<b>Housing Units</b>	<b>15854</b>	<b>17</b>	<b>535</b>	<b>1610</b>	<b>13692</b>	مساكن
	<b>Households</b>	<b>17470</b>	<b>19</b>	<b>561</b>	<b>1738</b>	<b>15152</b>	أسر
	<b>Persons</b>	<b>120246</b>	<b>134</b>	<b>2634</b>	<b>10804</b>	<b>106674</b>	أفراد

جدول 13: المساكن المأهولة والأسر والأفراد حسب نوع المسكن وتوفر مرحاض بالمسكن ونوع التجمع

**Table 13: Occupied Housing Units, Households and Persons by Type of Housing Unit, Availability of Toilet and Type of Locality**  
(حضر, Urban)

Type of Housing Unit		المجموع Total	توفر مرحاض				نوع المسكن
			Availability of Toilet				
			غير مبين Not Stated	لا يوجد No Toilet	مرحاض غير متصل بالمياه Toilet Without Piped Water	مرحاض متصل بالمياه Toilet With Piped Water	
Villa	Housing Units	34	-	-	-	34	مسكن
	Households	34	-	-	-	34	أسر
	Persons	327	-	-	-	327	أفراد
House	Housing Units	3490	4	62	489	2935	مسكن
	Households	3850	4	65	530	3251	أسر
	Persons	28947	32	341	3408	25166	أفراد
Apartment	Housing Units	2876	14	10	95	2757	مسكن
	Households	3088	16	10	101	2961	أسر
	Persons	19978	98	52	607	19221	أفراد
Others	Housing Units	159	-	61	95	3	مسكن
	Households	161	-	62	96	3	أسر
	Persons	580	-	162	414	4	أفراد
Not Stated	Housing Units	2	1	-	-	1	مسكن
	Households	2	1	-	-	1	أسر
	Persons	11	8	-	-	3	أفراد
<b>Total</b>	<b>Housing Units</b>	<b>6561</b>	<b>19</b>	<b>133</b>	<b>679</b>	<b>5730</b>	مسكن
	<b>Households</b>	<b>7135</b>	<b>21</b>	<b>137</b>	<b>727</b>	<b>6250</b>	أسر
	<b>Persons</b>	<b>49843</b>	<b>138</b>	<b>555</b>	<b>4429</b>	<b>44721</b>	أفراد

جدول (13 تابع): المساكن المأهولة والأسر والأفراد حسب نوع المسكن وتوفر مرحاض بالمسكن ونوع التجمع

**Table (13 Cont.): Occupied Housing Units, Households and Persons by Type of Housing Unit, Availability of Toilet and Type of Locality (Rural, ريف)**

Type of Housing Unit		المجموع Total	توفر مرحاض				نوع المسكن	
			Availability of Toilet					
		غير مبين Not Stated	لا يوجد No Toilet	مرحاض غير متصل بالمياه Toilet Without Piped Water	مرحاض متصل بالمياه Toilet With Piped Water			
Villa	Housing Units	2	-	-	-	2	مسكن	فيلا
	Households	2	-	-	-	2	أسر	
	Persons	13	-	-	-	13	أفراد	
House	Housing Units	1293	1	52	595	645	مسكن	دار
	Households	1427	1	56	634	736	أسر	
	Persons	9623	9	247	4221	5146	أفراد	
Apartment	Housing Units	83	-	-	33	50	مسكن	شقة
	Households	87	-	-	34	53	أسر	
	Persons	571	-	-	229	342	أفراد	
Others	Housing Units	196	-	85	102	9	مسكن	أخرى
	Households	197	-	86	102	9	أسر	
	Persons	907	-	300	555	52	أفراد	
Not Stated	Housing Units	-	-	-	-	-	مسكن	غير مبين
	Households	-	-	-	-	-	أسر	
	Persons	-	-	-	-	-	أفراد	
<b>Total</b>	<b>Housing Units</b>	<b>1574</b>	<b>1</b>	<b>137</b>	<b>730</b>	<b>706</b>	مسكن	<b>المجموع</b>
	<b>Households</b>	<b>1713</b>	<b>1</b>	<b>142</b>	<b>770</b>	<b>800</b>	أسر	
	<b>Persons</b>	<b>11114</b>	<b>9</b>	<b>547</b>	<b>5005</b>	<b>5553</b>	أفراد	

جدول (13 تابع): المساكن المأهولة والأسر والأفراد حسب نوع المسكن وتوفر مرحاض بالمسكن ونوع التجمع

**Table (13 Cont.): Occupied Housing Units, Households and Persons by Type of Housing Unit, Availability of Toilet and Type of Locality (Camps, مخيمات)**

Type of Housing Unit		المجموع Total	توفر مرحاض Availability of Toilet				نوع المسكن	
			غير مبين Not Stated	لا يوجد No Toilet	مرحاض غير متصل بالمياه Toilet Without Piped Water	مرحاض متصل بالمياه Toilet With Piped Water		
Villa	Housing Units	12	-	-	-	12	مساكن	فيلا
	Households	12	-	-	-	12	أسر	
	Persons	96	-	-	-	96	أفراد	
House	Housing Units	4977	2	25	329	4621	مساكن	دار
	Households	5742	2	26	364	5350	أسر	
	Persons	40404	27	130	2155	38092	أفراد	
Apartment	Housing Units	2698	2	2	40	2654	مساكن	شقة
	Households	2836	2	2	42	2790	أسر	
	Persons	18671	15	9	254	18393	أفراد	
Others	Housing Units	29	-	16	5	8	مساكن	أخرى
	Households	29	-	16	5	8	أسر	
	Persons	102	-	41	24	37	أفراد	
Not Stated	Housing Units	3	-	-	-	3	مساكن	غير مبين
	Households	3	-	-	-	3	أسر	
	Persons	16	-	-	-	16	أفراد	
<b>Total</b>	<b>Housing Units</b>	<b>7719</b>	<b>4</b>	<b>43</b>	<b>374</b>	<b>7298</b>	مساكن	<b>المجموع</b>
	<b>Households</b>	<b>8622</b>	<b>4</b>	<b>44</b>	<b>411</b>	<b>8163</b>	أسر	
	<b>Persons</b>	<b>59289</b>	<b>42</b>	<b>180</b>	<b>2433</b>	<b>56634</b>	أفراد	

جدول (13 تابع): المساكن المأهولة والأسر والأفراد حسب نوع المسكن وتوفر مرحاض بالمسكن ونوع التجمع

Table (13 Cont.): Occupied Housing Units, Households and Persons by Type of Housing Unit, Availability of Toilet and Type of Locality  
(المجموع, Total)

Type of Housing Unit		المجموع Total	توفر مرحاض				نوع المسكن	
			Availability of Toilet					
			غير مبين Not Stated	لا يوجد No Toilet	مرحاض غير متصل بالمياه Toilet Without Piped Water	مرحاض متصل بالمياه Toilet With Piped Water		
Villa	Housing Units	48	-	-	-	48	مساكن	فيلا
	Households	48	-	-	-	48	أسر	
	Persons	436	-	-	-	436	أفراد	
House	Housing Units	9760	7	139	1413	8201	مساكن	دار
	Households	11019	7	147	1528	9337	أسر	
	Persons	78974	68	718	9784	68404	أفراد	
Apartment	Housing Units	5657	16	12	168	5461	مساكن	شقة
	Households	6011	18	12	177	5804	أسر	
	Persons	39220	113	61	1090	37956	أفراد	
Others	Housing Units	384	-	162	202	20	مساكن	أخرى
	Households	387	-	164	203	20	أسر	
	Persons	1589	-	503	993	93	أفراد	
Not Stated	Housing Units	5	1	-	-	4	مساكن	غير مبين
	Households	5	1	-	-	4	أسر	
	Persons	27	8	-	-	19	أفراد	
<b>Total</b>	<b>Housing Units</b>	<b>15854</b>	<b>24</b>	<b>313</b>	<b>1783</b>	<b>13734</b>	مساكن	<b>المجموع</b>
	<b>Households</b>	<b>17470</b>	<b>26</b>	<b>323</b>	<b>1908</b>	<b>15213</b>	أسر	
	<b>Persons</b>	<b>120246</b>	<b>189</b>	<b>1282</b>	<b>11867</b>	<b>106908</b>	أفراد	



جدول 14: المساكن المأهولة والأسر والأفراد حسب التجمع السكاني وتوفر مرحاض بالمسكن

Table 14: Occupied Housing Units, Households and Persons by Locality and Availability of Toilet in Housing Unit

Locality		المجموع Total	توفر مرحاض				التجمع السكاني
			Availability of Toilet				
			غير مبين Not Stated	لا يوجد No Toilet	مرحاض غير متصل بالمياه Toilet Without Piped Water	مرحاض متصل بالمياه Toilet With Piped Water	
Al Bayuk	Housing Units	551	-	28	212	311	مساكن
	Households	573	-	28	223	322	أسر
	Persons	3968	-	102	1477	2389	أفراد
Al Qarya as Suwaydiya	Housing Units	59	-	2	5	52	مساكن
	Households	94	-	2	7	85	أسر
	Persons	568	-	8	31	529	أفراد
Al Mawasi (Rafah)	Housing Units	111	-	17	20	74	مساكن
	Households	155	-	17	27	111	أسر
	Persons	990	-	81	159	750	أفراد
Rafah	Housing Units	6561	19	133	679	5730	مساكن
	Households	7135	21	137	727	6250	أسر
	Persons	49843	138	555	4429	44721	أفراد
Shokat as Sufi	Housing Units	853	1	90	493	269	مساكن
	Households	891	1	95	513	282	أسر
	Persons	5588	9	356	3338	1885	أفراد
Tall as Sultan Camp	Housing Units	2299	-	11	50	2238	مساكن
	Households	2417	-	11	56	2350	أسر
	Persons	17154	-	33	345	16776	أفراد
Rafah Camp	Housing Units	5420	4	32	324	5060	مساكن
	Households	6205	4	33	355	5813	أسر
	Persons	42135	42	147	2088	39858	أفراد
<b>Total</b>	<b>Housing Units</b>	<b>15854</b>	<b>24</b>	<b>313</b>	<b>1783</b>	<b>13734</b>	مساكن
	<b>Households</b>	<b>17470</b>	<b>26</b>	<b>323</b>	<b>1908</b>	<b>15213</b>	أسر
	<b>Persons</b>	<b>120246</b>	<b>189</b>	<b>1282</b>	<b>11867</b>	<b>106908</b>	أفراد

جدول 15: الأسر والأفراد حسب نوع المسكن وحياسة المسكن ونوع التجمع

**Table 15: Households and Persons by Type of Housing Unit, Tenure of Housing Unit and Type of Locality**  
(Urban, حضر)

Type of Housing Unit		المجموع Total	Tenure					الحياسة		نوع المسكن	
			غير مبين Not Stated	أخرى Others	مقابل عمل For Work	دون مقابل Without Payment	مستأجر مفروش Rented Furnished	مستأجر غير مفروش Rented Un-Furnished	ملك Owned		
Villa	Households	34	-	-	-	-	-	-	34	أسر	فيلا
	Persons	327	-	-	-	-	-	-	327	أفراد	
House	Households	3850	8	14	10	201	5	104	3508	أسر	دار
	Persons	28947	56	61	66	1186	32	654	26892	أفراد	
Apartment	Households	3088	14	1	3	146	8	149	2767	أسر	شقة
	Persons	19978	87	8	22	769	41	790	18261	أفراد	
Independent Room	Households	30	-	1	1	8	-	-	20	أسر	غرفة مستقلة
	Persons	63	-	2	2	25	-	-	34	أفراد	
Tent	Households	7	-	2	-	2	-	-	3	أسر	خيمة
	Persons	13	-	5	-	3	-	-	5	أفراد	
Marginal	Households	119	-	1	2	25	-	-	91	أسر	براكبة
	Persons	496	-	2	11	113	-	-	370	أفراد	
Others	Households	5	-	-	1	2	-	-	2	أسر	أخرى
	Persons	8	-	-	2	3	-	-	3	أفراد	
Not Stated	Households	2	2	-	-	-	-	-	-	أسر	غير مبين
	Persons	11	11	-	-	-	-	-	-	أفراد	
Total	Households	7135	24	19	17	384	13	253	6425	أسر	المجموع
	Persons	49843	154	78	103	2099	73	1444	45892	أفراد	

جدول (15 تابع): الأسر والأفراد حسب نوع المسكن وحياسة المسكن ونوع التجمع

Table (15 Cont.): Households and Persons by Type of Housing Unit, Tenure of Housing Unit and Type of Locality

(ريف, Rural)

Type of Housing Unit		المجموع Total	Tenure					الحياسة		نوع المسكن	
			غير مبين Not Stated	أخرى Others	مقابل عمل For Work	دون مقابل Without Payment	مستأجر مفروش Rented Furnished	مستأجر غير مفروش Rented Un-Furnished	ملك Owned		
Villa	Households	2	-	-	-	-	-	-	2	أسر	فيلا
	Persons	13	-	-	-	-	-	-	13	أفراد	
House	Households	1427	5	2	3	35	-	8	1374	أسر	دار
	Persons	9623	28	13	17	200	-	52	9313	أفراد	
Apartment	Households	87	-	-	-	2	-	-	85	أسر	شقة
	Persons	571	-	-	-	9	-	-	562	أفراد	
Independent Room	Households	17	-	-	-	1	-	-	16	أسر	غرفة مستقلة
	Persons	40	-	-	-	1	-	-	39	أفراد	
Tent	Households	18	-	-	-	1	-	-	17	أسر	خيمة
	Persons	57	-	-	-	1	-	-	56	أفراد	
Marginal	Households	153	-	-	7	30	-	-	116	أسر	براكبة
	Persons	776	-	-	29	154	-	-	593	أفراد	
Others	Households	9	-	2	1	2	-	-	4	أسر	أخرى
	Persons	34	-	5	6	4	-	-	19	أفراد	
Not Stated	Households	-	-	-	-	-	-	-	-	أسر	غير مبين
	Persons	-	-	-	-	-	-	-	-	أفراد	
Total	Households	1713	5	4	11	71	-	8	1614	أسر	المجموع
	Persons	11114	28	18	52	369	-	52	10595	أفراد	

جدول (15 تابع): الأسر والأفراد حسب نوع المسكن وحياسة المسكن ونوع التجمع

Table (15 Cont.): Households and Persons by Type of Housing Unit, Tenure of Housing Unit and Type of Locality

(مخيمات, Camps)

Type of Housing Unit		المجموع Total	Tenure					الحياسة		نوع المسكن	
			غير مبين Not Stated	أخرى Others	مقابل عمل For Work	دون مقابل Without Payment	مستأجر مفروش Rented Furnished	مستأجر غير مفروش Rented Un-Furnished	ملك Owned		
Villa	Households	12	-	1	-	1	-	-	10	أسر	فيلا
	Persons	96	-	2	-	11	-	-	83	أفراد	
House	Households	5742	9	3	3	203	12	186	5326	أسر	دار
	Persons	40404	50	18	21	1279	59	1042	37935	أفراد	
Apartment	Households	2836	2	1	1	202	10	126	2494	أسر	شقة
	Persons	18671	11	5	7	1138	49	638	16823	أفراد	
Independent Room	Households	27	-	-	-	2	-	1	24	أسر	غرفة مستقلة
	Persons	92	-	-	-	9	-	5	78	أفراد	
Tent	Households	-	-	-	-	-	-	-	-	أسر	خيمة
	Persons	-	-	-	-	-	-	-	-	أفراد	
Marginal	Households	2	-	-	-	2	-	-	-	أسر	براكبة
	Persons	10	-	-	-	10	-	-	-	أفراد	
Others	Households	-	-	-	-	-	-	-	-	أسر	أخرى
	Persons	-	-	-	-	-	-	-	-	أفراد	
Not Stated	Households	3	-	-	-	-	-	-	3	أسر	غير مبين
	Persons	16	-	-	-	-	-	-	16	أفراد	
Total	Households	8622	11	5	4	410	22	313	7857	أسر	المجموع
	Persons	59289	61	25	28	2447	108	1685	54935	أفراد	

جدول (15 تابع): الأسر والأفراد حسب نوع المسكن وحياسة المسكن ونوع التجمع

Table (15 Cont.): Households and Persons by Type of Housing Unit, Tenure of Housing Unit and Type of Locality

(المجموع، Total)

Type of Housing Unit		المجموع Total	Tenure						الحياسة		نوع المسكن
			غير مبين Not Stated	أخرى Others	مقابل عمل For Work	دون مقابل Without Payment	مستأجر مفروش Rented Furnished	مستأجر غير مفروش Rented Un-Furnished	ملك Owned		
Villa	Households	48	-	1	-	1	-	-	46	أسر	فيلا
	Persons	436	-	2	-	11	-	-	423	أفراد	
House	Households	11019	22	19	16	439	17	298	10208	أسر	دار
	Persons	78974	134	92	104	2665	91	1748	74140	أفراد	
Apartment	Households	6011	16	2	4	350	18	275	5346	أسر	شقة
	Persons	39220	98	13	29	1916	90	1428	35646	أفراد	
Independent Room	Households	74	-	1	1	11	-	1	60	أسر	غرفة مستقلة
	Persons	195	-	2	2	35	-	5	151	أفراد	
Tent	Households	25	-	2	-	3	-	-	20	أسر	خيمة
	Persons	70	-	5	-	4	-	-	61	أفراد	
Marginal	Households	274	-	1	9	57	-	-	207	أسر	براكبة
	Persons	1282	-	2	40	277	-	-	963	أفراد	
Others	Households	14	-	2	2	4	-	-	6	أسر	أخرى
	Persons	42	-	5	8	7	-	-	22	أفراد	
Not Stated	Households	5	2	-	-	-	-	-	3	أسر	غير مبين
	Persons	27	11	-	-	-	-	-	16	أفراد	
Total	Households	17470	40	28	32	865	35	574	15896	أسر	المجموع
	Persons	120246	243	121	183	4915	181	3181	111422	أفراد	

جدول 16: الأسر والأفراد حسب التجمع السكاني وحياسة المسكن

Table 16: Households and Persons by Locality and Tenure of Housing Unit

Locality		المجموع Total	Tenure						التجمع السكاني		
			الحيازة	غير مبيّن	أخرى	مقابل عمل	دون مقابل	مستأجر مفروش		مستأجر غير مفروش	ملك
			Not Stated	Others	For Work	Without Payment	Rented Furnished	Rented Un-Furnished	Owned		
Al Bayuk	Households	573	2	3	1	20	-	5	542	أسر	البيوك
	Persons	3968	10	8	9	102	-	29	3810	أفراد	
Al Qarya as Suwaydiya	Households	94	-	-	-	2	-	-	92	أسر	القرية السويدية
	Persons	568	-	-	-	11	-	-	557	أفراد	
Al Mawasi (Rafah)	Households	155	1	1	-	1	-	1	151	أسر	المواصي (رفح)
	Persons	990	4	10	-	4	-	7	965	أفراد	
Rafah	Households	7135	24	19	17	384	13	253	6425	أسر	رفح
	Persons	49843	154	78	103	2099	73	1444	45892	أفراد	
Shokat as Sufi	Households	891	2	-	10	48	-	2	829	أسر	شوكة الصوفي
	Persons	5588	14	-	43	252	-	16	5263	أفراد	
Tall as Sultan Camp	Households	2417	-	1	-	195	11	75	2135	أسر	مخيم تل السلطان
	Persons	17154	-	5	-	1115	53	366	15615	أفراد	
Rafah Camp	Households	6205	11	4	4	215	11	238	5722	أسر	مخيم رفح
	Persons	42135	61	20	28	1332	55	1319	39320	أفراد	
<b>Total</b>	<b>Households</b>	<b>17470</b>	<b>40</b>	<b>28</b>	<b>32</b>	<b>865</b>	<b>35</b>	<b>574</b>	<b>15896</b>	أسر	المجموع
	<b>Persons</b>	<b>120246</b>	<b>243</b>	<b>121</b>	<b>183</b>	<b>4915</b>	<b>181</b>	<b>3181</b>	<b>111422</b>	أفراد	

جدول 17: الأسر حسب نوع المسكن ونوع الأسرة ونوع التجمع

Table 17: Households by Type of Housing Unit, Type of Household and Type of Locality  
(Urban, حضر)

Type of Housing Unit	المجموع Total	نوع الأسرة				نوع المسكن
		أسرة نووية Composite Household	أسرة نووية Extended Household	أسرة نووية Nuclear Household	أسرة من شخص واحد One Person	
Villa	34	1	10	23	-	فيلا
House	3850	5	1040	2719	86	دار
Apartment	3088	4	539	2497	48	شقة
Independent Room	30	1	-	12	17	غرفة مستقلة
Tent	7	-	-	3	4	خيمة
Marginal	119	-	8	81	30	براكية
Others	5	-	1	2	2	أخرى
Not Stated	2	-	-	2	-	غير مبين
<b>Total</b>	<b>7135</b>	<b>11</b>	<b>1598</b>	<b>5339</b>	<b>187</b>	<b>المجموع</b>

جدول (17 تابع): الأسر حسب نوع المسكن ونوع الأسرة ونوع التجمع

Table (17 Cont.): Households by Type of Housing Unit, Type of Household and Type of Locality  
(ريف, Rural)

Type of Housing Unit	المجموع Total	نوع الأسرة				نوع المسكن
		أسرة نووية Composite Household	أسرة نووية Extended Household	أسرة نووية Nuclear Household	أسرة من شخص واحد One Person	
Villa	2	-	-	2	-	فيلا
House	1427	2	343	1041	41	دار
Apartment	87	-	13	73	1	شقة
Independent Room	17	-	-	7	10	غرفة مستقلة
Tent	18	-	4	9	5	خيمة
Marginal	153	-	19	109	25	براكية
Others	9	-	3	5	1	أخرى
Not Stated	-	-	-	-	-	غير مبين
<b>Total</b>	<b>1713</b>	<b>2</b>	<b>382</b>	<b>1246</b>	<b>83</b>	<b>المجموع</b>



جدول (17 تابع): الأسر حسب نوع المسكن ونوع الأسرة ونوع التجمع

Table (17 Cont.): Households by Type of Housing Unit, Type of Household and Type of Locality  
(Camps, مخيمات)

Type of Housing Unit	المجموع Total	نوع الأسرة				نوع المسكن
		أسرة نووية Composite Household	أسرة نووية Extended Household	أسرة نووية Nuclear Household	أسرة من شخص واحد One Person	
Villa	12	-	3	9	-	فيلا
House	5742	10	1804	3695	233	دار
Apartment	2836	2	683	2094	57	شقة
Independent Room	27	-	2	13	12	غرفة مستقلة
Tent	-	-	-	-	-	خيمة
Marginal	2	-	1	1	-	براكية
Others	-	-	-	-	-	أخرى
Not Stated	3	-	1	2	-	غير مبين
<b>Total</b>	<b>8622</b>	<b>12</b>	<b>2494</b>	<b>5814</b>	<b>302</b>	<b>المجموع</b>

جدول (17 تابع): الأسر حسب نوع المسكن ونوع الأسرة ونوع التجمع

Table (17 Cont.): Households by Type of Housing Unit, Type of Household and Type of Locality  
(المجموع, Total)

Type of Housing Unit	المجموع Total	نوع الأسرة				نوع المسكن
		أسرة نووية Composite Household	أسرة نووية Extended Household	أسرة نووية Nuclear Household	أسرة من شخص واحد One Person	
Villa	48	1	13	34	-	فيلا
House	11019	17	3187	7455	360	دار
Apartment	6011	6	1235	4664	106	شقة
Independent Room	74	1	2	32	39	غرفة مستقلة
Tent	25	-	4	12	9	خيمة
Marginal	274	-	28	191	55	براكية
Others	14	-	4	7	3	أخرى
Not Stated	5	-	1	4	-	غير مبين
<b>Total</b>	<b>17470</b>	<b>25</b>	<b>4474</b>	<b>12399</b>	<b>572</b>	<b>المجموع</b>

جدول 18: الأسر حسب نوع المسكن والجنس والعمر لرب الأسرة ونوع التجمع

Table 18: Households by Type of Housing Unit, Sex, Age of Head of Household and Type of Locality  
(Urban, حضر)

Type of Housing Unit	المجموع Total		العمر والجنس لرب الأسرة																		نوع المسكن
			غير مبيّن Not Stated		+75		74 - 65		64 - 55		54 - 45		44 - 35		34 - 25		24 - 15		أقل من 15 Less Than 15		
	إناث Female	ذكور Male	إناث Female	ذكور Male	إناث Female	ذكور Male	إناث Female	ذكور Male	إناث Female	ذكور Male	إناث Female	ذكور Male	إناث Female	ذكور Male	إناث Female	ذكور Male	إناث Female	ذكور Male	إناث Female	ذكور Male	
Villa	3	31	-	-	-	1	1	-	-	2	1	7	1	15	-	5	-	1	-	-	فيلا
House	336	3514	-	-	30	79	59	191	66	338	87	690	65	1004	23	1051	6	161	-	-	دار
Apartment	157	2931	-	1	5	41	18	140	41	219	30	366	29	780	26	1127	8	257	-	-	شقة
Independent Room	10	20	-	-	2	2	5	2	1	1	1	-	1	2	-	7	-	6	-	-	غرفة مستقلة
Tent	3	4	-	-	-	2	2	1	-	-	1	-	-	1	-	-	-	-	-	-	خيمة
Marginal	32	87	-	-	6	2	5	8	8	11	6	13	4	16	2	23	-	14	1	-	براكية
Others	3	2	-	-	1	1	1	-	1	1	-	-	-	-	-	-	-	-	-	-	أخرى
Not Stated	1	1	-	-	-	-	-	-	-	-	1	-	-	-	-	1	-	-	-	-	غير مبيّن
<b>Total</b>	<b>545</b>	<b>6590</b>	<b>-</b>	<b>1</b>	<b>44</b>	<b>128</b>	<b>91</b>	<b>342</b>	<b>117</b>	<b>572</b>	<b>127</b>	<b>1076</b>	<b>100</b>	<b>1818</b>	<b>51</b>	<b>2214</b>	<b>14</b>	<b>439</b>	<b>1</b>	<b>-</b>	<b>المجموع</b>

جدول (18 تابع): الأسر حسب نوع المسكن والجنس والعمر لرب الأسرة ونوع التجمع

Table (18 Cont.): Households by Type of Housing Unit, Sex, Age of Head of Household and Type of Locality  
(Rural, ريف)

Type of Housing Unit	المجموع Total		العمر والجنس لرب الأسرة																		نوع المسكن	
			غير مبيّن Not Stated		+75		74 - 65		64 - 55		54 - 45		44 - 35		34 - 25		24 - 15		أقل من 15 Less Than 15			
	إناث Female	ذكور Male	إناث Female	ذكور Male	إناث Female	ذكور Male	إناث Female	ذكور Male	إناث Female	ذكور Male	إناث Female	ذكور Male	إناث Female	ذكور Male	إناث Female	ذكور Male	إناث Female	ذكور Male	إناث Female	ذكور Male		
Villa	1	1	-	-	-	-	-	-	-	-	-	1	1	-	-	-	-	-	-	-	-	فيلا
House	156	1271	-	-	12	37	20	80	27	114	39	195	32	307	23	442	3	96	-	-	-	دار
Apartment	9	78	-	-	1	4	1	-	3	7	1	9	1	18	2	27	-	13	-	-	-	شقة
Independent Room	8	9	-	-	4	3	1	-	3	2	-	1	-	-	-	3	-	-	-	-	-	غرفة مستقلة
Tent	6	12	-	-	1	1	1	4	3	1	1	4	-	-	-	1	-	1	-	-	-	خيمة
Marginal	34	119	-	-	8	6	8	13	5	17	4	16	7	28	1	30	1	9	-	-	-	براكية
Others	2	7	-	-	1	2	-	2	1	1	-	1	-	1	-	-	-	-	-	-	-	أخرى
Not Stated	-	-	-	-	-	-	-	-	-	-	-	-	-	-	-	-	-	-	-	-	-	غير مبيّن
<b>Total</b>	<b>216</b>	<b>1497</b>	-	-	<b>27</b>	<b>53</b>	<b>31</b>	<b>99</b>	<b>42</b>	<b>142</b>	<b>45</b>	<b>227</b>	<b>41</b>	<b>354</b>	<b>26</b>	<b>503</b>	<b>4</b>	<b>119</b>	-	-	-	المجموع

جدول (18 تابع): الأسر حسب نوع المسكن والجنس والعمر لرب الأسرة ونوع التجمع

Table (18 Cont.): Households by Type of Housing Unit, Sex, Age of Head of Household and Type of Locality  
(مخيمات, Camps)

Type of Housing Unit	المجموع Total		العمر والجنس لرب الأسرة																		نوع المسكن	
			غير مبيّن Not Stated		+75		74 - 65		64 - 55		54 - 45		44 - 35		34 - 25		24 - 15		أقل من 15 Less Than 15			
	إناث Female	ذكور Male	إناث Female	ذكور Male	إناث Female	ذكور Male	إناث Female	ذكور Male	إناث Female	ذكور Male	إناث Female	ذكور Male	إناث Female	ذكور Male	إناث Female	ذكور Male	إناث Female	ذكور Male	إناث Female	ذكور Male		
Villa	1	11	-	-	-	1	-	-	-	1	-	4	1	2	-	3	-	-	-	-	-	فيلا
House	752	4990	-	-	84	178	157	373	210	502	165	802	96	1348	34	1564	6	222	-	1	-	دار
Apartment	219	2617	-	-	14	53	36	138	58	190	45	314	34	791	23	978	9	152	-	1	-	شقة
Independent Room	13	14	-	-	3	-	5	1	3	1	-	1	2	1	-	9	-	1	-	-	-	غرفة مستقلة
Tent	-	-	-	-	-	-	-	-	-	-	-	-	-	-	-	-	-	-	-	-	-	خيمة
Marginal	1	1	-	-	-	-	1	-	-	-	-	1	-	-	-	-	-	-	-	-	-	براكية
Others	-	-	-	-	-	-	-	-	-	-	-	-	-	-	-	-	-	-	-	-	-	أخرى
Not Stated	1	2	-	-	-	1	-	-	-	-	1	-	-	-	-	1	-	-	-	-	-	غير مبيّن
<b>Total</b>	<b>987</b>	<b>7635</b>	-	-	<b>101</b>	<b>233</b>	<b>199</b>	<b>512</b>	<b>271</b>	<b>694</b>	<b>211</b>	<b>1122</b>	<b>133</b>	<b>2142</b>	<b>57</b>	<b>2555</b>	<b>15</b>	<b>375</b>	-	<b>2</b>	-	<b>المجموع</b>

جدول (18 تابع): الأسر حسب نوع المسكن والجنس والعمر لرب الأسرة ونوع التجمع

Table (18 Cont.): Households by Type of Housing Unit, Sex, Age of Head of Household and Type of Locality  
(Total, المجموع)

Type of Housing Unit	المجموع Total		العمر والجنس لرب الأسرة																		نوع المسكن
			غير مبيّن Not Stated		+75		74 - 65		64 - 55		54 - 45		44 - 35		34 - 25		24 - 15		أقل من 15 Less Than 15		
	إناث Female	ذكور Male	إناث Female	ذكور Male	إناث Female	ذكور Male	إناث Female	ذكور Male	إناث Female	ذكور Male	إناث Female	ذكور Male	إناث Female	ذكور Male	إناث Female	ذكور Male	إناث Female	ذكور Male	إناث Female	ذكور Male	
Villa	5	43	-	-	-	2	1	-	-	3	1	12	3	17	-	8	-	1	-	-	فيلا
House	1244	9775	-	-	126	294	236	644	303	954	291	1687	193	2659	80	3057	15	479	-	1	دار
Apartment	385	5626	-	1	20	98	55	278	102	416	76	689	64	1589	51	2132	17	422	-	1	شقة
Independent Room	31	43	-	-	9	5	11	3	7	4	1	2	3	3	-	19	-	7	-	-	غرفة مستقلة
Tent	9	16	-	-	1	3	3	5	3	1	2	4	-	1	-	1	-	1	-	-	خيمة
Marginal	67	207	-	-	14	8	14	21	13	28	10	30	11	44	3	53	1	23	1	-	براكية
Others	5	9	-	-	2	3	1	2	2	2	-	1	-	1	-	-	-	-	-	-	أخرى
Not Stated	2	3	-	-	-	1	-	-	-	-	2	-	-	-	-	2	-	-	-	-	غير مبيّن
<b>Total</b>	<b>1748</b>	<b>15722</b>	<b>-</b>	<b>1</b>	<b>172</b>	<b>414</b>	<b>321</b>	<b>953</b>	<b>430</b>	<b>1408</b>	<b>383</b>	<b>2425</b>	<b>274</b>	<b>4314</b>	<b>134</b>	<b>5272</b>	<b>33</b>	<b>933</b>	<b>1</b>	<b>2</b>	<b>المجموع</b>

جدول 19: الأسر حسب نوع المسكن والجنس والعلاقة بقوة العمل لرب الأسرة ونوع التجمع

Table 19: Households by Type of Housing Unit, Sex, Activity Status of Head of Household and Type of Locality  
(Urban, حضر)

Type of Housing Unit	المجموع Total		العلاقة بقوة العمل والجنس لرب الأسرة										نوع المسكن	
			غير مبيّن Not Stated		غير نشيطين اقتصادياً Not Economically Active		نشطون اقتصادياً Economically Active							
							متعطّل لم يسبق له العمل Unemployed Never Worked		متعطّل سبق له العمل Unemployed Ever Worked		مشتغل Employed			
	إناث Female	ذكور Male	إناث Female	ذكور Male	إناث Female	ذكور Male	إناث Female	ذكور Male	إناث Female	ذكور Male	إناث Female	ذكور Male		
Villa	3	31	-	-	2	1	-	-	-	-	4	1	26	فيلا
House	336	3514	1	1	318	371	-	58	1	727	16	2357	دار	
Apartment	157	2931	-	2	153	223	-	73	1	396	3	2237	شقة	
Independent Room	10	20	-	-	10	6	-	6	-	2	-	6	غرفة مستقلة	
Tent	3	4	-	-	3	2	-	-	-	-	-	2	خيمة	
Marginal	32	87	-	-	32	24	-	6	-	21	-	36	براكية	
Others	3	2	-	-	3	-	-	-	-	-	-	2	أخرى	
Not Stated	1	1	-	-	1	-	-	-	-	-	-	1	غير مبيّن	
<b>Total</b>	<b>545</b>	<b>6590</b>	<b>1</b>	<b>3</b>	<b>522</b>	<b>627</b>	<b>-</b>	<b>143</b>	<b>2</b>	<b>1150</b>	<b>20</b>	<b>4667</b>	<b>المجموع</b>	

جدول (19 تابع): الأسر حسب نوع المسكن والجنس والعلاقة بقوة العمل لرب الأسرة ونوع التجمع

Table (19 Cont.): Households by Type of Housing Unit, Sex, Activity Status of Head of Household and Type of Locality  
(ريف, Rural)

Type of Housing Unit	المجموع Total		العلاقة بقوة العمل والجنس لرب الأسرة										نوع المسكن	
			غير مبيّن Not Stated		غير نشيطين اقتصادياً Not Economically Active		نشطون اقتصادياً Economically Active							
							متعطّل لم يسبق له العمل Unemployed Never Worked		متعطّل سبق له العمل Unemployed Ever Worked		مشتغل Employed			
	إناث Female	ذكور Male	إناث Female	ذكور Male	إناث Female	ذكور Male	إناث Female	ذكور Male	إناث Female	ذكور Male	إناث Female	ذكور Male		
Villa	1	1	-	-	1	-	-	-	-	-	-	-	1	فيلا
House	156	1271	1	-	150	159	-	50	-	331	5	731	دار	
Apartment	9	78	-	1	9	12	-	2	-	18	-	45	شقة	
Independent Room	8	9	-	-	8	6	-	1	-	1	-	1	غرفة مستقلة	
Tent	6	12	-	-	6	4	-	-	-	2	-	6	خيمة	
Marginal	34	119	-	-	34	28	-	4	-	39	-	48	براكية	
Others	2	7	-	-	2	5	-	-	-	1	-	1	أخرى	
Not Stated	-	-	-	-	-	-	-	-	-	-	-	-	-	غير مبيّن
<b>Total</b>	<b>216</b>	<b>1497</b>	<b>1</b>	<b>1</b>	<b>210</b>	<b>214</b>	<b>-</b>	<b>57</b>	<b>-</b>	<b>392</b>	<b>5</b>	<b>833</b>	<b>المجموع</b>	



جدول (19 تابع): الأسر حسب نوع المسكن والجنس والعلاقة بقوة العمل لرب الأسرة ونوع التجمع

Table (19 Cont.): Households by Type of Housing Unit, Sex, Activity Status of Head of Household and Type of Locality  
(مخيمات, Camps)

Type of Housing Unit	المجموع Total		العلاقة بقوة العمل والجنس لرب الأسرة Activity Status and Sex of Head of Household										نوع المسكن
			غير مبيّن Not Stated		غير نشيطين اقتصادياً Not Economically Active		نشطون اقتصادياً Economically Active						
							متعطّل لم يسبق له العمل Unemployed Never Worked		متعطّل سبق له العمل Unemployed Ever Worked		مشتغل Employed		
	إناث Female	ذكور Male	إناث Female	ذكور Male	إناث Female	ذكور Male	إناث Female	ذكور Male	إناث Female	ذكور Male	إناث Female	ذكور Male	
Villa	1	11	-	-	1	1	-	-	-	1	-	9	فيلا
House	752	4990	4	15	706	756	2	103	4	913	36	3203	دار
Apartment	219	2617	3	1	197	261	-	56	2	323	17	1976	شقة
Independent Room	13	14	-	-	13	2	-	1	-	5	-	6	غرفة مستقلة
Tent	-	-	-	-	-	-	-	-	-	-	-	-	خيمة
Marginal	1	1	-	-	1	-	-	1	-	-	-	-	براكية
Others	-	-	-	-	-	-	-	-	-	-	-	-	أخرى
Not Stated	1	2	-	-	1	1	-	-	-	-	-	1	غير مبيّن
<b>Total</b>	<b>987</b>	<b>7635</b>	<b>7</b>	<b>16</b>	<b>919</b>	<b>1021</b>	<b>2</b>	<b>161</b>	<b>6</b>	<b>1242</b>	<b>53</b>	<b>5195</b>	<b>المجموع</b>

جدول (19 تابع): الأسر حسب نوع المسكن والجنس والعلاقة بقوة العمل لرب الأسرة ونوع التجمع

Table (19 Cont.): Households by Type of Housing Unit, Sex, Activity Status of Head of Household and Type of Locality  
(المجموع, Total)

Type of Housing Unit	المجموع Total		العلاقة بقوة العمل والجنس لرب الأسرة										نوع المسكن	
			غير مبيّن		غير نشيطين اقتصادياً		نشطون اقتصادياً							
			Not Stated		Not Economically Active		متعطّل لم يسبق له العمل		متعطّل سبق له العمل		مشتغل			
	إناث Female	ذكور Male	إناث Female	ذكور Male	إناث Female	ذكور Male	إناث Female	ذكور Male	إناث Female	ذكور Male	إناث Female	ذكور Male		
Villa	5	43	-	-	4	2	-	-	-	-	5	1	36	فيلا
House	1244	9775	6	16	1174	1286	2	211	5	1971	57	6291	دار	
Apartment	385	5626	3	4	359	496	-	131	3	737	20	4258	شقة	
Independent Room	31	43	-	-	31	14	-	8	-	8	-	13	غرفة مستقلة	
Tent	9	16	-	-	9	6	-	-	-	2	-	8	خيمة	
Marginal	67	207	-	-	67	52	-	11	-	60	-	84	براكية	
Others	5	9	-	-	5	5	-	-	-	1	-	3	أخرى	
Not Stated	2	3	-	-	2	1	-	-	-	-	-	2	غير مبيّن	
<b>Total</b>	<b>1748</b>	<b>15722</b>	<b>9</b>	<b>20</b>	<b>1651</b>	<b>1862</b>	<b>2</b>	<b>361</b>	<b>8</b>	<b>2784</b>	<b>78</b>	<b>10695</b>	<b>المجموع</b>	

جدول 20: الأسر حسب المهنة والجنس لرب الأسرة ونوع المسكن

Table 20: Households by Occupation and Sex of Head of Household and Type of Housing Unit

Occupation & Sex of Head of Household	نوع المسكن									المهنة والجنس لرب الأسرة
	المجموع Total	غير مبيّن Not Stated	أخرى Others	براكية Marginal	خيمة Tent	غرفة مستقلة Independent Room	شقة Apartment	دار House	فيلا Villa	
<b>Male</b>										ذكور
Legislators and Managers	223	-	-	-	-	-	107	116	-	المشروع وموظفو الإدارة العليا
Professionals	938	-	-	1	-	1	453	478	5	المتخصصون
Technicians and Associate Professionals	891	-	-	1	-	1	372	509	8	الفنيون والمتخصصون المساعدون
Clerks	339	-	-	-	-	-	129	209	1	الكتبة
Services and Sales Workers	2611	-	-	12	-	2	1105	1484	8	العاملون في الخدمات والباعة في المحلات التجارية والأسواق
Skilled Agricultural and Fishery Workers	872	-	1	10	3	-	355	500	3	العمال المهرة في الزراعة وصيد الأسماك
Crafts and Related Workers	1871	-	-	3	-	4	757	1104	3	العاملون في الحرف وما إليها من المهن
Plant, Machine Operators and Assemblers	910	2	-	2	-	3	366	533	4	مشغلو الآلات ومجموعها
Elementary Occupations	4785	-	3	114	7	10	1335	3308	8	المهن الأولية
Not Stated	39	-	-	1	-	-	16	21	1	غير مبيّن
Without Occupation	2243	1	5	63	6	22	631	1513	2	بدون مهنة
<b>Total</b>	<b>15722</b>	<b>3</b>	<b>9</b>	<b>207</b>	<b>16</b>	<b>43</b>	<b>5626</b>	<b>9775</b>	<b>43</b>	<b>المجموع</b>

جدول (20 تابع): الأسر حسب المهنة والجنس لرب الأسرة ونوع المسكن

Table (20 Cont.): Households by Occupation and Sex of Head of Household and Type of Housing Unit

Occupation & Sex of Head of Household	نوع المسكن									المهنة والجنس لرب الأسرة
	المجموع Total	غير مبيّن Not Stated	أخرى Others	براكية Marginal	خيمة Tent	غرفة مستقلة Independent Room	شقة Apartment	دار House	فيلا Villa	
<b>Female</b>										إناث
Legislators and Managers	5	-	-	-	-	-	2	3	-	المشروع وموظفو الإدارة العليا
Professionals	15	-	-	-	-	-	5	10	-	المتخصصون
Technicians and Associate Professionals	24	-	-	-	-	-	8	15	1	الفنيون والمتخصصون المساعدون
Clerks	3	-	-	-	-	-	1	2	-	الكتبة
Services and Sales Workers	17	-	-	-	-	-	1	16	-	العاملون في الخدمات والباعة في المحلات التجارية والأسواق
Skilled Agricultural and Fishery Workers	6	-	-	-	-	-	2	4	-	العمال المهرة في الزراعة وصيد الأسماك
Crafts and Related Workers	5	-	-	-	-	-	2	3	-	العاملون في الحرف وما إليها من المهن
Plant, Machine Operators and Assemblers	-	-	-	-	-	-	-	-	-	مشغلو الآلات ومجموعها
Elementary Occupations	11	-	-	-	-	-	2	9	-	المهن الأولية
Not Stated	-	-	-	-	-	-	-	-	-	غير مبيّن
Without Occupation	1662	2	5	67	9	31	362	1182	4	بدون مهنة
<b>Total</b>	<b>1748</b>	<b>2</b>	<b>5</b>	<b>67</b>	<b>9</b>	<b>31</b>	<b>385</b>	<b>1244</b>	<b>5</b>	<b>المجموع</b>

جدول (20 تابع): الأسر حسب المهنة والجنس لرب الأسرة ونوع المسكن

Table (20 Cont.): Households by Occupation and Sex of Head of Household and Type of Housing Unit

Occupation & Sex of Head of Household	نوع المسكن									المهنة والجنس لرب الأسرة
	المجموع Total	غير مبيّن Not Stated	أخرى Others	براكية Marginal	خيمة Tent	غرفة مستقلة Independent Room	شقة Apartment	دار House	فيلا Villa	
<b>Both Sexes</b>										كلا الجنسين
Legislators and Managers	228	-	-	-	-	-	109	119	-	المشروع وموظفو الإدارة العليا
Professionals	953	-	-	1	-	1	458	488	5	المتخصصون
Technicians and Associate Professionals	915	-	-	1	-	1	380	524	9	الفنيون والمتخصصون المساعدون
Clerks	342	-	-	-	-	-	130	211	1	الكتبة
Services and Sales Workers	2628	-	-	12	-	2	1106	1500	8	العاملون في الخدمات والباعة في المحلات التجارية والأسواق
Skilled Agricultural and Fishery Workers	878	-	1	10	3	-	357	504	3	العمال المهرة في الزراعة وصيد الأسماك
Crafts and Related Workers	1876	-	-	3	-	4	759	1107	3	العاملون في الحرف وما إليها من المهن
Plant, Machine Operators and Assemblers	910	2	-	2	-	3	366	533	4	مشغلو الآلات ومجموعها
Elementary Occupations	4796	-	3	114	7	10	1337	3317	8	المهن الأولية
Not Stated	39	-	-	1	-	-	16	21	1	غير مبيّن
Without Occupation	3905	3	10	130	15	53	993	2695	6	بدون مهنة
<b>Total</b>	<b>17470</b>	<b>5</b>	<b>14</b>	<b>274</b>	<b>25</b>	<b>74</b>	<b>6011</b>	<b>11019</b>	<b>48</b>	<b>المجموع</b>

جدول 21: الأسر حسب نوع المسكن وعدد الغرف للأسرة وحجم الأسرة

Table 21: Households by Type of Housing Unit, Number of Rooms for Household and Household Size

Type of Housing Unit	Number of Rooms	المجموع Total	حجم الأسرة Household Size											عدد الغرف	نوع المسكن	
			+11	10	9	8	7	6	5	4	3	2	1			
Villa	1	-	-	-	-	-	-	-	-	-	-	-	-	-	1	فيلا
	2	-	-	-	-	-	-	-	-	-	-	-	-	-	2	
	3	-	-	-	-	-	-	-	-	-	-	-	-	-	3	
	4	17	4	2	4	2	1	2	-	1	1	-	-	-	4	
	5	8	1	2	2	1	1	-	-	-	-	1	-	-	5	
	6+	22	7	-	1	5	5	2	1	1	-	-	-	-	+6	
	Not Stated	1	1	-	-	-	-	-	-	-	-	-	-	-	غير مبين	
	Total	48	13	4	7	8	7	4	1	2	1	1	-	-	المجموع	
House	1	1291	13	13	32	50	110	151	180	195	192	225	130	1	دار	
	2	2524	121	107	181	235	310	318	292	294	262	284	120	2		
	3	2885	369	237	304	372	396	324	273	224	171	146	69	3		
	4	2299	515	274	278	269	260	204	174	126	85	84	30	4		
	5	1259	419	148	153	156	120	103	57	39	24	33	7	5		
	6+	746	358	81	87	71	47	43	24	12	8	11	4	+6		
	Not Stated	15	1	1	4	2	1	3	1	-	-	2	-	غير مبين		
	Total	11019	1796	861	1039	1155	1244	1146	1001	890	742	785	360	-		المجموع
Apartment	1	429	8	2	9	19	29	53	63	71	79	70	26	1	شقة	
	2	980	33	24	47	59	114	151	128	152	141	102	29	2		
	3	1452	115	83	99	137	165	203	214	171	121	119	25	3		
	4	1644	193	132	144	202	228	214	179	130	108	101	13	4		
	5	1140	189	86	127	153	140	126	107	90	65	47	10	5		
	6+	346	103	40	43	38	32	28	17	18	14	10	3	+6		
	Not Stated	20	1	2	1	2	2	3	2	2	4	1	-	غير مبين		
	Total	6011	642	369	470	610	710	778	710	634	532	450	106	-		المجموع

جدول (21 تابع): الأسر حسب نوع المسكن وعدد الغرف للأسرة وحجم الأسرة

Table (21 Cont.): Households by Type of Housing Unit, Number of Rooms for Household and Household Size

Type of Housing Unit	Number of Rooms	المجموع Total	Household Size										عدد الغرف	نوع المسكن	
			+11	10	9	8	7	6	5	4	3	2			1
Others	1	276	9	4	5	9	13	23	19	20	30	43	101	1	أخرى
	2	83	6	4	4	2	9	10	14	10	12	7	5	2	
	3	22	3	-	-	2	4	3	3	3	1	3	-	3	
	4	4	-	-	1	1	1	-	-	-	1	-	-	4	
	5	1	1	-	-	-	-	-	-	-	-	-	-	5	
	6+	1	1	-	-	-	-	-	-	-	-	-	-	+6	
	Not Stated	-	-	-	-	-	-	-	-	-	-	-	-	-	
	Total	387	20	8	10	14	27	36	36	33	44	53	106	المجموع	
Not Stated	1	-	-	-	-	-	-	-	-	-	-	-	-	1	غير مبين
	2	-	-	-	-	-	-	-	-	-	-	-	-	2	
	3	1	-	-	-	-	-	1	-	-	-	-	-	3	
	4	1	-	-	-	-	-	-	1	-	-	-	-	4	
	5	1	-	-	-	-	-	-	1	-	-	-	-	5	
	6+	-	-	-	-	-	-	-	-	-	-	-	-	+6	
	Not Stated	2	-	-	-	1	-	-	-	-	1	-	-	غير مبين	
	Total	5	-	-	-	1	-	1	2	-	1	-	-	المجموع	
Total	1	1996	30	19	46	78	152	227	262	286	301	338	257	1	المجموع
	2	3587	160	135	232	296	433	479	434	456	415	393	154	2	
	3	4360	487	320	403	511	565	531	490	398	293	268	94	3	
	4	3965	712	408	427	474	490	420	354	257	195	185	43	4	
	5	2409	610	236	282	310	261	229	165	129	89	81	17	5	
	6+	1115	469	121	131	114	84	73	42	31	22	21	7	+6	
	Not Stated	38	3	3	5	5	3	6	3	2	5	3	-	غير مبين	
	Total	17470	2471	1242	1526	1788	1988	1965	1750	1559	1320	1289	572	المجموع	

جدول 22: الأسر حسب نوع المسكن ونوع حيازة المسكن واتصال المسكن بالمياه والصرف الصحي

Table 22: Households by Type of Housing Unit, Tenure of Housing Unit, Connection to Water Network and Sewage System in Housing Unit

Type of Housing Unit	Tenure of Housing Unit	المجموع Total	الاتصال بالصرف الصحي				المجموع Total	الاتصال بالمياه				نوع حيازة المسكن	نوع المسكن
			Connection to Sewage System					Connection to Water Network					
			غير مبين Not Stated	لا يوجد No Sewage System	حفرة امتصاصية Cesspit	شبكة عامة Public Sewage System		غير مبين Not Stated	لا يوجد No Piped Water	تمديدات خاصة Private System	شبكة عامة Public Network		
Villa	Owned	46	-	-	26	20	46	-	-	3	43	ملك	فيلا
	Rented Unfurnished	-	-	-	-	-	-	-	-	-	-	مستأجر غير مفروش	
	Rented Furnished	-	-	-	-	-	-	-	-	-	-	مستأجر مفروش	
	Without Payment	1	-	-	-	1	1	-	-	-	1	دون مقابل	
	For Work	-	-	-	-	-	-	-	-	-	-	مقابل عمل	
	Others	1	-	-	-	1	1	-	-	-	1	أخرى	
	Not Stated	-	-	-	-	-	-	-	-	-	-	غير مبين	
House	Total	48	-	-	26	22	48	-	-	3	45	المجموع	
	Owned	10208	13	296	5821	4078	10208	1	301	1415	8491	ملك	دار
	Rented Unfurnished	298	-	5	165	128	298	-	4	11	283	مستأجر غير مفروش	
	Rented Furnished	17	-	1	6	10	17	-	-	1	16	مستأجر مفروش	
	Without Payment	439	-	28	262	149	439	-	51	58	330	دون مقابل	
	For Work	16	-	3	10	3	16	-	5	4	7	مقابل عمل	
	Others	19	-	10	5	4	19	-	11	3	5	أخرى	
Apartment	Not Stated	22	3	-	13	6	22	3	2	3	14	غير مبين	
	Total	11019	16	343	6282	4378	11019	4	374	1495	9146	المجموع	
	Owned	5346	2	-	2665	2679	5346	-	31	266	5049	ملك	شقة
	Rented Unfurnished	275	-	-	147	128	275	-	1	21	253	مستأجر غير مفروش	
	Rented Furnished	18	-	-	7	11	18	-	-	-	18	مستأجر مفروش	
	Without Payment	350	-	-	136	214	350	-	6	6	338	دون مقابل	
	For Work	4	-	-	1	3	4	-	1	-	3	مقابل عمل	
Apartment	Others	2	-	-	1	1	2	-	-	-	2	أخرى	
	Not Stated	16	4	-	9	3	16	3	-	1	12	غير مبين	
	Total	6011	6	-	2966	3039	6011	3	39	294	5675	المجموع	



جدول (22 تابع): الأسر حسب نوع المسكن ونوع حيازة المسكن واتصال المسكن بالمياه والصرف الصحي

Table (22 Cont.): Households by Type of Housing Unit, Tenure of Housing Unit, Connection to Water Network and Sewage System in Housing Unit

Type of Housing Unit	Tenure of Housing Unit	المجموع Total	الاتصال بالصرف الصحي Connection to Sewage System				المجموع Total	الاتصال بالمياه Connection to Water Network				نوع حيازة المسكن	نوع المسكن
			غير مبيّن	لا يوجد	حفرة امتصاصية	شبكة عامة		غير مبيّن	لا يوجد	تمديدات خاصة	شبكة عامة		
			Not Stated	No Sewage System	Cesspit	Public Sewage System		Not Stated	No Piped Water	Private System	Public Network		
Independent Room	Owned	60	-	29	14	17	60	-	30	6	24	ملك	غرفة مستقلة
	Rented Unfurnished	1	-	1	-	-	1	-	1	-	-	مستأجر غير مفروش	
	Rented Furnished	-	-	-	-	-	-	-	-	-	-	مستأجر مفروش	
	Without Payment	11	-	4	5	2	11	-	5	-	6	دون مقابل	
	For Work	1	-	-	1	-	1	-	1	-	-	مقابل عمل	
	Others	1	-	1	-	-	1	-	1	-	-	أخرى	
	Not Stated	-	-	-	-	-	-	-	-	-	-	غير مبيّن	
	Total	74	-	35	20	19	74	-	38	6	30	المجموع	
Tent	Owned	20	-	19	1	-	20	-	16	4	-	ملك	خيمة
	Rented Unfurnished	-	-	-	-	-	-	-	-	-	-	مستأجر غير مفروش	
	Rented Furnished	-	-	-	-	-	-	-	-	-	-	مستأجر مفروش	
	Without Payment	3	-	3	-	-	3	-	2	1	-	دون مقابل	
	For Work	-	-	-	-	-	-	-	-	-	-	مقابل عمل	
	Others	2	-	2	-	-	2	-	2	-	-	أخرى	
	Not Stated	-	-	-	-	-	-	-	-	-	-	غير مبيّن	
	Total	25	-	24	1	-	25	-	20	5	-	المجموع	
Marginal	Owned	207	1	68	138	-	207	-	101	100	6	ملك	براكية
	Rented Unfurnished	-	-	-	-	-	-	-	-	-	-	مستأجر غير مفروش	
	Rented Furnished	-	-	-	-	-	-	-	-	-	-	مستأجر مفروش	
	Without Payment	57	-	27	30	-	57	-	38	15	4	دون مقابل	
	For Work	9	-	4	5	-	9	-	2	7	-	مقابل عمل	
	Others	1	-	1	-	-	1	-	1	-	-	أخرى	
	Not Stated	-	-	-	-	-	-	-	-	-	-	غير مبيّن	
	Total	274	1	100	173	-	274	-	142	122	10	المجموع	

جدول (22 تابع): الأسر حسب نوع المسكن ونوع حيازة المسكن واتصال المسكن بالمياه والصرف الصحي

Table (22 Cont.): Households by Type of Housing Unit, Tenure of Housing Unit, Connection to Water Network and Sewage System in Housing Unit

Type of Housing Unit	Tenure of Housing Unit	المجموع Total	الاتصال بالصرف الصحي Connection to Sewage System				المجموع Total	الاتصال بالمياه Connection to Water Network				نوع حيازة المسكن	نوع المسكن
			غير مبيّن	لا يوجد	حفرة امتصاصية	شبكة عامة		غير مبيّن	لا يوجد	تمديدات خاصة	شبكة عامة		
			Not Stated	No Sewage System	Cesspit	Public Sewage System		Not Stated	No Piped Water	Private System	Public Network		
Others	Owned	6	-	3	3	-	6	-	5	1	-	ملك	أخرى
	Rented Unfurnished	-	-	-	-	-	-	-	-	-	-	مستأجر غير مفروش	
	Rented Furnished	-	-	-	-	-	-	-	-	-	-	مستأجر مفروش	
	Without Payment	4	-	4	-	-	4	-	4	-	-	دون مقابل	
	For Work	2	-	1	1	-	2	-	2	-	-	مقابل عمل	
	Others	2	-	1	1	-	2	-	2	-	-	أخرى	
	Not Stated	-	-	-	-	-	-	-	-	-	-	غير مبيّن	
	Total	14	-	9	5	-	14	-	13	1	-	المجموع	
Not Stated	Owned	3	-	-	-	3	3	-	-	-	3	ملك	غير مبيّن
	Rented Unfurnished	-	-	-	-	-	-	-	-	-	-	مستأجر غير مفروش	
	Rented Furnished	-	-	-	-	-	-	-	-	-	-	مستأجر مفروش	
	Without Payment	-	-	-	-	-	-	-	-	-	-	دون مقابل	
	For Work	-	-	-	-	-	-	-	-	-	-	مقابل عمل	
	Others	-	-	-	-	-	-	-	-	-	-	أخرى	
	Not Stated	2	1	-	1	-	2	1	-	-	1	غير مبيّن	
	Total	5	1	-	1	3	5	1	-	-	4	المجموع	
<b>Total</b>	<b>Owned</b>	<b>15896</b>	<b>16</b>	<b>415</b>	<b>8668</b>	<b>6797</b>	<b>15896</b>	<b>1</b>	<b>484</b>	<b>1795</b>	<b>13616</b>	<b>ملك</b>	<b>المجموع</b>
	<b>Rented Unfurnished</b>	<b>574</b>	<b>-</b>	<b>6</b>	<b>312</b>	<b>256</b>	<b>574</b>	<b>-</b>	<b>6</b>	<b>32</b>	<b>536</b>	<b>مستأجر غير مفروش</b>	
	<b>Rented Furnished</b>	<b>35</b>	<b>-</b>	<b>1</b>	<b>13</b>	<b>21</b>	<b>35</b>	<b>-</b>	<b>-</b>	<b>1</b>	<b>34</b>	<b>مستأجر مفروش</b>	
	<b>Without Payment</b>	<b>865</b>	<b>-</b>	<b>66</b>	<b>433</b>	<b>366</b>	<b>865</b>	<b>-</b>	<b>106</b>	<b>80</b>	<b>679</b>	<b>دون مقابل</b>	
	<b>For Work</b>	<b>32</b>	<b>-</b>	<b>8</b>	<b>18</b>	<b>6</b>	<b>32</b>	<b>-</b>	<b>11</b>	<b>11</b>	<b>10</b>	<b>مقابل عمل</b>	
	<b>Others</b>	<b>28</b>	<b>-</b>	<b>15</b>	<b>7</b>	<b>6</b>	<b>28</b>	<b>-</b>	<b>17</b>	<b>3</b>	<b>8</b>	<b>أخرى</b>	
	<b>Not Stated</b>	<b>40</b>	<b>8</b>	<b>-</b>	<b>23</b>	<b>9</b>	<b>40</b>	<b>7</b>	<b>2</b>	<b>4</b>	<b>27</b>	<b>غير مبيّن</b>	
	<b>Total</b>	<b>17470</b>	<b>24</b>	<b>511</b>	<b>9474</b>	<b>7461</b>	<b>17470</b>	<b>8</b>	<b>626</b>	<b>1926</b>	<b>14910</b>	<b>المجموع</b>	

جدول 23: الأسر حسب نوع الاستئجار (مفروش/غير مفروش) ونوع المسكن وعدد الغرف للأسرة

Table 23: Households Classified by Whether Space Occupied is Furnished or Unfurnished, Type of Housing Unit and Number of Rooms for Household

Furnished or Unfurnished	Type of Housing Unit	المجموع Total	عدد الغرف للأسرة Number of Rooms for Household						نوع المسكن	نوع الاستئجار	
			غير مبين Not Stated	+6	5	4	3	2			1
Rented Unfurnished	Villa	-	-	-	-	-	-	-	-	فيلا	مستأجر غير مفروش
	House	298	-	4	21	55	103	93	22	دار	
	Apartment	275	-	7	20	75	109	52	12	شقة	
	Independent Room	1	-	-	-	-	-	-	1	غرفة مستقلة	
	Others	-	-	-	-	-	-	-	-	أخرى	
	Not Stated	-	-	-	-	-	-	-	-	غير مبين	
	Total	574	-	11	41	130	212	145	35	المجموع	
Rented Furnished	Villa	-	-	-	-	-	-	-	-	فيلا	مستأجر مفروش
	House	17	-	-	1	1	7	7	1	دار	
	Apartment	18	-	-	2	2	14	-	-	شقة	
	Independent Room	-	-	-	-	-	-	-	-	غرفة مستقلة	
	Others	-	-	-	-	-	-	-	-	أخرى	
	Not Stated	-	-	-	-	-	-	-	-	غير مبين	
	Total	35	-	-	3	3	21	7	1	المجموع	
<b>Total</b>	<b>Villa</b>	-	-	-	-	-	-	-	-	<b>فيلا</b>	<b>المجموع</b>
	<b>House</b>	<b>315</b>	-	<b>4</b>	<b>22</b>	<b>56</b>	<b>110</b>	<b>100</b>	<b>23</b>	<b>دار</b>	
	<b>Apartment</b>	<b>293</b>	-	<b>7</b>	<b>22</b>	<b>77</b>	<b>123</b>	<b>52</b>	<b>12</b>	<b>شقة</b>	
	<b>Independent Room</b>	<b>1</b>	-	-	-	-	-	-	<b>1</b>	<b>غرفة مستقلة</b>	
	<b>Others</b>	-	-	-	-	-	-	-	-	<b>أخرى</b>	
	<b>Not Stated</b>	-	-	-	-	-	-	-	-	<b>غير مبين</b>	
	<b>Total</b>	<b>609</b>	-	<b>11</b>	<b>44</b>	<b>133</b>	<b>233</b>	<b>152</b>	<b>36</b>	<b>المجموع</b>	

جدول 24: الأسر حسب نوع الاستئجار (مفروش/غير مفروش) ونوع المسكن وطبيعة نظام المياه والمرحاض في المسكن

**Table 24: Households Classified by Whether Space Occupied is Furnished or Unfurnished, Type of Housing Unit, Connection to Water Network and Toilet in Housing Unit**

Furnished or Unfurnished	Type of Housing Unit	المجموع Total	توفر مرحاض Availability of Toilet				المجموع Total	الاتصال بالمياه Connection to Water Network				نوع المسكن	نوع الاستئجار
			غير مبيّن Not Stated	لا يوجد No Toilet	مرحاض غير متصل بالمياه Toilet Without Piped Water	مرحاض متصل بالمياه Toilet With Piped Water		غير مبيّن Not Stated	لا يوجد No Piped Water	تمديدات خاصة Private System	شبكة عامة Public Network		
Rented Un-Furnished	Villa	-	-	-	-	-	-	-	-	-	-	فيلا	مستأجر غير مفروش
	House	298	-	1	32	265	298	-	4	11	283	دار	مفروش
	Apartment	275	-	1	1	273	275	-	1	21	253	شقة	
	Independent Room	1	-	-	1	-	1	-	1	-	-	غرفة مستقلة	
	Others	-	-	-	-	-	-	-	-	-	-	أخرى	
	Not Stated	-	-	-	-	-	-	-	-	-	-	غير مبيّن	
	Total	574	-	2	34	538	574	-	6	32	536	المجموع	
Rented Furnished	Villa	-	-	-	-	-	-	-	-	-	-	فيلا	مستأجر مفروش
	House	17	-	-	2	15	17	-	-	1	16	دار	
	Apartment	18	-	-	-	18	18	-	-	-	18	شقة	
	Independent Room	-	-	-	-	-	-	-	-	-	-	غرفة مستقلة	
	Others	-	-	-	-	-	-	-	-	-	-	أخرى	
	Not Stated	-	-	-	-	-	-	-	-	-	-	غير مبيّن	
	Total	35	-	-	2	33	35	-	-	1	34	المجموع	
<b>Total</b>	Villa	-	-	-	-	-	-	-	-	-	-	فيلا	<b>المجموع</b>
	House	315	-	1	34	280	315	-	4	12	299	دار	
	Apartment	293	-	1	1	291	293	-	1	21	271	شقة	
	Independent Room	1	-	-	1	-	1	-	1	-	-	غرفة مستقلة	
	Others	-	-	-	-	-	-	-	-	-	-	أخرى	
	Not Stated	-	-	-	-	-	-	-	-	-	-	غير مبيّن	
	Total	609	-	2	36	571	609	-	6	33	570	المجموع	

جدول 25: الأسر حسب توفر السلع المعمرة لدى الأسرة وحجم الأسرة ونوع التجمع

Table 25: Households by Availability of Durable Goods to the Household, Household Size and Type of Locality

(حضر، Urban)

Availability of Durable Goods		المجموع		حجم الأسرة										توفر السلع المعمرة لدى الأسرة		
		أفراد Persons	أسر Household	+ 11	10	9	8	7	6	5	4	3	2			1
Private Car	Available	7353	931	189	67	110	106	123	102	84	68	38	37	7	متوفر	سيارة خصوصية
	Not Available	42320	6176	849	470	542	611	658	696	638	581	493	458	180	غير متوفر	
	Not Stated	170	28	1	2	-	5	2	8	3	2	4	1	-	غير مبيّن	
Refrigerator	Available	39606	5375	873	451	532	596	613	633	504	464	357	302	50	متوفر	ثلاجة كهربائية
	Not Available	10072	1734	165	86	119	121	168	166	218	186	175	194	136	غير متوفر	
	Not Stated	165	26	1	2	1	5	2	7	3	1	3	-	1	غير مبيّن	
Solar Boiler	Available	35268	4780	801	412	475	519	531	526	440	400	342	274	60	متوفر	سخان شمسي
	Not Available	14410	2329	237	125	176	198	250	273	282	250	190	222	126	غير متوفر	
	Not Stated	165	26	1	2	1	5	2	7	3	1	3	-	1	غير مبيّن	
Central Heating	Available	296	50	3	3	6	4	4	7	7	1	6	9	-	متوفر	تدفئة مركزية
	Not Available	49380	7058	1035	534	646	712	777	792	715	649	525	487	186	غير متوفر	
	Not Stated	167	27	1	2	-	6	2	7	3	1	4	-	1	غير مبيّن	
Home Library	Available	4105	558	82	49	55	61	65	88	46	38	37	29	8	متوفر	مكتبة منزلية
	Not Available	45555	6548	955	488	597	656	715	710	676	612	494	467	178	غير متوفر	
	Not Stated	183	29	2	2	-	5	3	8	3	1	4	-	1	غير مبيّن	
Cooking Stove	Available	48146	6799	1007	527	636	703	763	775	690	622	500	454	122	متوفر	طباخ غاز
	Not Available	1563	314	31	10	16	14	19	27	32	28	31	42	64	غير متوفر	
	Not Stated	134	22	1	2	-	5	1	4	3	1	4	-	1	غير مبيّن	
Washing Machine	Available	37641	5028	832	437	523	562	604	606	486	407	302	239	30	متوفر	غسالة ملابس
	Not Available	11972	2073	204	99	127	155	175	193	236	243	228	257	156	غير متوفر	
	Not Stated	230	34	3	3	2	5	4	7	3	1	5	-	1	غير مبيّن	
T.V.	Available	40469	5551	868	455	542	600	638	654	545	483	387	335	44	متوفر	تلفزيون
	Not Available	9177	1553	169	82	109	117	141	145	177	167	143	161	142	غير متوفر	
	Not Stated	197	31	2	2	1	5	4	7	3	1	5	-	1	غير مبيّن	
Video	Available	4420	591	102	45	68	64	76	65	50	38	42	33	8	متوفر	فيديو
	Not Available	45235	6514	935	492	584	653	703	734	672	612	488	463	178	غير متوفر	
	Not Stated	188	30	2	2	-	5	4	7	3	1	5	-	1	غير مبيّن	
Computer	Available	1015	134	25	13	19	11	9	17	11	13	10	5	1	متوفر	كمبيوتر
	Not Available	48634	6970	1012	524	633	706	770	781	711	637	520	491	185	غير متوفر	
	Not Stated	194	31	2	2	-	5	4	8	3	1	5	-	1	غير مبيّن	
Phone Line	Available	7956	1027	199	83	96	139	126	108	74	88	45	56	13	متوفر	خط هاتف
	Not Available	41673	6074	838	453	555	578	653	691	647	562	485	439	173	غير متوفر	
	Not Stated	214	34	2	3	1	5	4	7	4	1	5	1	1	غير مبيّن	

جدول (25 تابع): الأسر حسب توفر السلع المعمرة لدى الأسرة وحجم الأسرة ونوع التجمع

Table (25 Cont.): Households by Availability of Durable Goods to the Household, Household Size and Type of Locality

(ريف, Rural)

Availability of Durable Goods		المجموع		حجم الأسرة										توفر السلع المعمرة لدى الأسرة		
		أفراد	أسر	+ 11	10	9	8	7	6	5	4	3	2			1
		Persons	Household													
Private Car	Available	908	115	23	10	15	11	16	12	6	12	5	5	-	متوفر	سيارة خصوصية
	Not Available	10194	1596	196	95	118	138	182	174	163	157	139	151	83	غير متوفر	
	Not Stated	12	2	-	-	1	-	-	-	-	-	1	-	-	غير مبین	
Refrigerator	Available	997	146	16	15	11	16	21	17	15	9	13	12	1	متوفر	ثلاجة كهربائية
	Not Available	10096	1564	203	90	121	133	177	169	154	160	131	144	82	غير متوفر	
	Not Stated	21	3	-	-	2	-	-	-	-	-	1	-	-	غير مبین	
Solar Boiler	Available	2791	402	51	31	36	46	55	43	37	40	30	29	4	متوفر	سخان شمسي
	Not Available	8311	1309	168	74	97	103	143	143	132	129	114	127	79	غير متوفر	
	Not Stated	12	2	-	-	1	-	-	-	-	-	1	-	-	غير مبین	
Central Heating	Available	-	-	-	-	-	-	-	-	-	-	-	-	-	متوفر	تدفئة مركزية
	Not Available	11095	1710	219	105	133	149	197	186	169	169	144	156	83	غير متوفر	
Home Library	Available	19	3	-	-	1	-	1	-	-	-	1	-	-	غير مبین	مكتبة منزلية
	Not Available	10691	1657	213	101	122	143	192	176	166	165	140	156	83	غير متوفر	
Cooking Stove	Available	403	53	6	4	11	5	6	10	3	4	4	-	-	متوفر	طباخ غاز
	Not Available	10691	1657	213	101	122	143	192	176	166	165	140	156	83	غير متوفر	
	Not Stated	20	3	-	-	1	1	-	-	-	-	1	-	-	غير مبین	
Washing Machine	Available	9571	1415	188	95	123	135	179	148	147	140	114	113	33	متوفر	غسالة ملابس
	Not Available	1531	296	31	10	10	14	19	38	22	29	30	43	50	غير متوفر	
	Not Stated	12	2	-	-	1	-	-	-	-	-	1	-	-	غير مبین	
T.V.	Available	1151	154	22	12	16	22	25	16	18	10	6	6	1	متوفر	تلفزيون
	Not Available	9945	1556	197	93	117	127	173	169	151	159	138	150	82	غير متوفر	
	Not Stated	18	3	-	-	1	-	-	1	-	-	1	-	-	غير مبین	
Video	Available	3921	559	68	45	52	61	78	65	58	54	42	34	2	متوفر	فيديو
	Not Available	7174	1150	151	60	81	88	120	120	111	115	102	122	80	غير متوفر	
	Not Stated	19	4	-	-	1	-	-	1	-	-	1	-	1	غير مبین	
Computer	Available	71	8	2	1	1	1	-	2	1	-	-	-	-	متوفر	كمبيوتر
	Not Available	11025	1702	217	104	132	148	198	183	168	169	144	156	83	غير متوفر	
	Not Stated	18	3	-	-	1	-	-	1	-	-	1	-	-	غير مبین	
Phone Line	Available	12	3	-	-	-	-	-	-	1	1	1	-	-	متوفر	خط هاتف
	Not Available	11084	1707	219	105	133	149	198	185	168	168	143	156	83	غير متوفر	
	Not Stated	18	3	-	-	1	-	-	1	-	-	1	-	-	غير مبین	
Phone Line	Available	-	-	-	-	-	-	-	-	-	-	-	-	-	متوفر	خط هاتف
	Not Available	11096	1710	219	105	133	149	198	185	169	169	144	156	83	غير متوفر	
	Not Stated	18	3	-	-	1	-	-	1	-	-	1	-	-	غير مبین	

جدول (25 تابع): الأسر حسب توفر السلع المعمرة لدى الأسرة وحجم الأسرة ونوع التجمع

Table (25 Cont.): Households by Availability of Durable Goods to the Household, Household Size and Type of Locality

(Camps, مخيمات)

Availability of Durable Goods		المجموع		حجم الأسرة										توفر السلع المعمرة لدى الأسرة		
		أفراد	أسر	+ 11	10	9	8	7	6	5	4	3	2			1
		Persons	Household													
Private Car	Available	4795	599	125	48	69	75	81	63	52	35	25	26	-	متوفر	سيارة خصوصية
	Not Available	54358	7998	1086	549	670	841	922	907	802	701	612	606	302	غير متوفر	
	Not Stated	136	25	2	1	1	1	4	3	2	3	3	5	-	غير مبين	
Refrigerator	Available	49872	6981	1050	522	630	813	841	804	678	576	477	450	140	متوفر	ثلاجة كهربائية
	Not Available	9331	1626	162	75	109	103	164	167	177	162	160	185	162	غير متوفر	
	Not Stated	86	15	1	1	1	1	2	2	1	1	3	2	-	غير مبين	
Solar Boiler	Available	43085	5950	942	460	563	690	707	666	563	458	398	394	109	متوفر	سخان شمسي
	Not Available	16105	2655	269	137	176	226	298	305	292	280	239	241	192	غير متوفر	
	Not Stated	99	17	2	1	1	1	2	2	1	1	3	2	1	غير مبين	
Central Heating	Available	316	41	7	4	3	7	5	4	5	3	2	-	1	متوفر	تدفئة مركزية
	Not Available	58856	8561	1205	593	736	908	999	965	850	734	635	635	301	غير متوفر	
	Not Stated	117	20	1	1	1	2	3	4	1	2	3	2	-	غير مبين	
Home Library	Available	6441	902	130	54	85	112	106	116	101	75	59	49	15	متوفر	مكتبة منزلية
	Not Available	52733	7702	1081	543	654	803	898	855	754	663	578	586	287	غير متوفر	
	Not Stated	115	18	2	1	1	2	3	2	1	1	3	2	-	غير مبين	
Cooking Stove	Available	58472	8451	1197	592	734	907	996	961	844	723	622	614	261	متوفر	طباخ غاز
	Not Available	738	157	15	5	5	9	10	10	11	15	15	21	41	غير متوفر	
	Not Stated	79	14	1	1	1	1	1	2	1	1	3	2	-	غير مبين	
Washing Machine	Available	49014	6693	1036	514	644	822	851	787	658	515	422	363	81	متوفر	غسالة ملابس
	Not Available	10140	1906	174	83	95	94	154	183	196	221	214	272	220	غير متوفر	
	Not Stated	135	23	3	1	1	1	2	3	2	3	4	2	1	غير مبين	
T.V.	Available	50729	7075	1064	530	640	815	847	824	725	589	484	447	110	متوفر	تلفزيون
	Not Available	8427	1522	147	67	99	101	157	146	129	147	152	188	189	غير متوفر	
	Not Stated	133	25	2	1	1	1	3	3	2	3	4	2	3	غير مبين	
Video	Available	5246	695	120	63	61	82	92	80	57	44	38	48	10	متوفر	فيديو
	Not Available	53900	7901	1091	534	678	834	910	890	797	693	598	587	289	غير متوفر	
	Not Stated	143	26	2	1	1	1	5	3	2	2	4	2	3	غير مبين	
Computer	Available	1355	180	33	11	7	26	31	27	13	11	11	8	2	متوفر	كمبيوتر
	Not Available	57798	8417	1178	586	732	890	972	943	841	726	625	627	297	غير متوفر	
	Not Stated	136	25	2	1	1	1	4	3	2	2	4	2	3	غير مبين	
Phone Line	Available	8056	1058	195	86	101	122	123	106	102	78	61	72	12	متوفر	خط هاتف
	Not Available	51097	7539	1016	511	638	794	880	864	752	659	575	563	287	غير متوفر	
	Not Stated	136	25	2	1	1	1	4	3	2	2	4	2	3	غير مبين	

جدول (25 تابع): الأسر حسب توفر السلع المعمرة لدى الأسرة وحجم الأسرة ونوع التجمع

Table (25 Cont.): Households by Availability of Durable Goods to the Household, Household Size and Type of Locality

(المجموع، Total)

Availability of Durable Goods		المجموع		حجم الأسرة										توفر السلع المعمرة لدى الأسرة		
		أفراد	أسر	+ 11	10	9	8	7	6	5	4	3	2			1
		Persons	Household													
Private Car	Available	13056	1645	337	125	194	192	220	177	142	115	68	68	7	متوفر	سيارة خصوصية
	Not Available	106872	15770	2131	1114	1330	1590	1762	1777	1603	1439	1244	1215	565	غير متوفر	
	Not Stated	318	55	3	3	2	6	6	11	5	5	8	6	-	غير مبيّن	
Refrigerator	Available	90475	12502	1939	988	1173	1425	1475	1454	1197	1049	847	764	191	متوفر	ثلاجة كهربائية
	Not Available	29499	4924	530	251	349	357	509	502	549	508	466	523	380	غير متوفر	
	Not Stated	272	44	2	3	4	6	4	9	4	2	7	2	1	غير مبيّن	
Solar Boiler	Available	81144	11132	1794	903	1074	1255	1293	1235	1040	898	770	697	173	متوفر	سخان شمسي
	Not Available	38826	6293	674	336	449	527	691	721	706	659	543	590	397	غير متوفر	
	Not Stated	276	45	3	3	3	6	4	9	4	2	7	2	2	غير مبيّن	
Central Heating	Available	612	91	10	7	9	11	9	11	12	4	8	9	1	متوفر	تدفئة مركزية
	Not Available	119331	17329	2459	1232	1515	1769	1973	1943	1734	1552	1304	1278	570	غير متوفر	
	Not Stated	303	50	2	3	2	8	6	11	4	3	8	2	1	غير مبيّن	
Home Library	Available	10949	1513	218	107	151	178	177	214	150	117	100	78	23	متوفر	مكتبة منزلية
	Not Available	108979	15907	2249	1132	1373	1602	1805	1741	1596	1440	1212	1209	548	غير متوفر	
	Not Stated	318	50	4	3	2	8	6	10	4	2	8	2	1	غير مبيّن	
Cooking Stove	Available	116189	16665	2392	1214	1493	1745	1938	1884	1681	1485	1236	1181	416	متوفر	طباخ غاز
	Not Available	3832	767	77	25	31	37	48	75	65	72	76	106	155	غير متوفر	
	Not Stated	225	38	2	3	2	6	2	6	4	2	8	2	1	غير مبيّن	
Washing Machine	Available	87806	11875	1890	963	1183	1406	1480	1409	1162	932	730	608	112	متوفر	غسالة ملابس
	Not Available	32057	5535	575	275	339	376	502	545	583	623	580	679	458	غير متوفر	
	Not Stated	383	60	6	4	4	6	6	11	5	4	10	2	2	غير مبيّن	
T.V.	Available	95119	13185	2000	1030	1234	1476	1563	1543	1328	1126	913	816	156	متوفر	تلفزيون
	Not Available	24778	4225	467	209	289	306	418	411	417	429	397	471	411	غير متوفر	
	Not Stated	349	60	4	3	3	6	7	11	5	4	10	2	5	غير مبيّن	
Video	Available	9737	1294	224	109	130	147	168	147	108	82	80	81	18	متوفر	فيديو
	Not Available	110160	16117	2243	1130	1394	1635	1811	1807	1637	1474	1230	1206	550	غير متوفر	
	Not Stated	349	59	4	3	2	6	9	11	5	3	10	2	4	غير مبيّن	
Computer	Available	2382	317	58	24	26	37	40	44	25	25	22	13	3	متوفر	كمبيوتر
	Not Available	117516	17094	2409	1215	1498	1745	1940	1909	1720	1531	1288	1274	565	غير متوفر	
	Not Stated	348	59	4	3	2	6	8	12	5	3	10	2	4	غير مبيّن	
Phone Line	Available	16012	2085	394	169	197	261	249	214	176	166	106	128	25	متوفر	خط هاتف
	Not Available	103866	15323	2073	1069	1326	1521	1731	1740	1568	1390	1204	1158	543	غير متوفر	
	Not Stated	368	62	4	4	3	6	8	11	6	3	10	3	4	غير مبيّن	



جدول 26: الأسر الفلسطينية والأفراد فيها حسب حالة اللجوء لرب الأسرة وعدد الغرف للأسرة

Table 26: Palestinian Households and Persons in it by Refugee Status of Head of Household and Number of Rooms for Household

Refugee Status of Head of Household	المجموع Total		عدد الغرف للأسرة														حالة اللجوء لرب الأسرة
	أفراد Persons	أسر Households	غير مبين		+6		5		4		3		2		1		
			أفراد Persons	أسر Households	أفراد Persons	أسر Households	أفراد Persons	أسر Households	أفراد Persons	أسر Households	أفراد Persons	أسر Households	أفراد Persons	أسر Households	أفراد Persons	أسر Households	
Registered Refugee	99608	14404	210	31	9071	845	15550	1791	25074	3221	25150	3645	17219	3114	7334	1757	لاجئ مسجل
Non-Registered Refugee	1393	231	-	-	83	9	135	17	232	34	377	61	369	61	197	49	لاجئ غير مسجل
Non-Refugee	18953	2798	42	7	2331	256	4530	594	5073	705	4055	645	2171	404	751	187	ليس لاجئ
Not Stated	284	35	-	-	55	5	60	7	50	5	62	9	50	8	7	1	غير مبين
<b>Total</b>	<b>120238</b>	<b>17468</b>	<b>252</b>	<b>38</b>	<b>11540</b>	<b>1115</b>	<b>20275</b>	<b>2409</b>	<b>30429</b>	<b>3965</b>	<b>29644</b>	<b>4360</b>	<b>19809</b>	<b>3587</b>	<b>8289</b>	<b>1994</b>	<b>المجموع</b>

جدول 27: الأسر الفلسطينية والأفراد فيها حسب حالة اللجوء لرب الأسرة وعدد الغرف للأسرة وحجم الأسرة ومتوسط حجم الأسرة ومتوسط عدد الأفراد في الغرفة

Table 27: Palestinian Households and Persons in it by Refugee Status of Head of Household, Number of Rooms for Household, Household Size, Average of Household Size and Average Number of Persons Per Room

Refugee Status of Head of Household	No. of Rooms for Household	متوسط عدد الأفراد في الغرفة Average Number of Persons Per Room	متوسط حجم الأسرة Average of Household Size	المجموع Total	Household Size											حجم الأسرة		عدد الغرف للأسرة	حالة اللجوء لرب الأسرة
					+11	10	9	8	7	6	5	4	3	2	1				
Registered Refugee	1	Households	4.2	4.2	1757	26	17	40	65	141	211	230	247	252	302	226	أسر	1	لاجئ مسجل
		Persons	-	-	7334	307	170	360	520	987	1266	1150	988	756	604	226	أفراد		
	2	Households	2.8	5.5	3114	133	117	200	257	377	435	387	396	340	339	133	أسر	2	
		Persons	-	-	17219	1594	1170	1800	2056	2639	2610	1935	1584	1020	678	133	أفراد		
	3	Households	2.3	6.9	3645	424	271	346	444	469	456	404	327	221	208	75	أسر	3	
		Persons	-	-	25150	5273	2710	3114	3552	3283	2736	2020	1308	663	416	75	أفراد		
	4	Households	1.9	7.8	3221	601	340	358	389	385	347	284	199	151	134	33	أسر	4	
		Persons	-	-	25074	7593	3400	3222	3112	2695	2082	1420	796	453	268	33	أفراد		
	5	Households	1.7	8.7	1791	491	187	218	232	190	151	114	85	56	57	10	أسر	5	
		Persons	-	-	15550	6424	1870	1962	1856	1330	906	570	340	168	114	10	أفراد		
	6+	Households	1.6	10.7	845	376	96	96	82	61	53	32	13	15	15	6	أسر	+6	
		Persons	-	-	9071	5553	960	864	656	427	318	160	52	45	30	6	أفراد		
	Not Stated	Households	-	6.8	31	3	2	4	4	3	5	3	1	4	2	-	أسر	غير مبيّن	
		Persons	-	-	210	36	20	36	32	21	30	15	4	12	4	-	أفراد		
Total	Households	2.1	6.9	14404	2054	1030	1262	1473	1626	1658	1454	1268	1039	1057	483	أسر	المجموع		
	Persons	-	-	99608	26780	10300	11358	11784	11382	9948	7270	5072	3117	2114	483	أفراد			
Non-Registered Refugee	1	Households	4.0	4.0	49	-	2	2	5	1	3	3	5	11	9	8	أسر	1	لاجئ غير مسجل
		Persons	-	-	197	-	20	18	40	7	18	15	20	33	18	8	أفراد		
	2	Households	3.0	6.0	61	6	6	4	7	4	4	6	5	7	7	5	أسر	2	
		Persons	-	-	369	75	60	36	56	28	24	30	20	21	14	5	أفراد		
	3	Households	2.1	6.1	61	5	4	7	3	9	7	2	7	8	4	5	أسر	3	
		Persons	-	-	377	70	40	63	24	63	42	10	28	24	8	5	أفراد		
	4	Households	1.7	6.8	34	9	-	2	4	4	2	3	3	1	3	3	أسر	4	
		Persons	-	-	232	103	-	18	32	28	12	15	12	3	6	3	أفراد		
	5	Households	1.6	7.9	17	4	-	1	4	1	4	2	1	-	-	-	أسر	5	
		Persons	-	-	135	49	-	9	32	7	24	10	4	-	-	-	أفراد		
	6+	Households	1.5	9.1	9	4	1	-	1	1	1	-	1	-	-	-	أسر	+6	
		Persons	-	-	83	48	10	-	8	7	6	-	4	-	-	-	أفراد		
	Not Stated	Households	-	-	-	-	-	-	-	-	-	-	-	-	-	-	أسر	غير مبيّن	
		Persons	-	-	-	-	-	-	-	-	-	-	-	-	-	-	أفراد		
Total	Households	2.2	6.0	231	28	13	16	24	20	21	16	22	27	23	21	أسر	المجموع		
	Persons	-	-	1393	345	130	144	192	140	126	80	88	81	46	21	أفراد			

جدول (27 تابع): الأسر الفلسطينية والأفراد فيها حسب حالة اللجوء لرب الأسرة وعدد الغرف للأسرة وحجم الأسرة ومتوسط حجم الأسرة ومتوسط عدد الأفراد في الغرفة

Table (27 Cont.): Palestinian Households and Persons in it by Refugee Status of Head of Household, Number of Rooms for Household, Household Size, Average of Household Size and Average Number of Persons Per Room

Refugee Status of Head of Household	No. of Rooms for Household	متوسط عدد الأفراد في الغرفة Average Number of Persons Per Room	متوسط حجم الأسرة Average of Household Size	المجموع Total	Household Size											حجم الأسرة		عدد الغرف للأسرة	حالة اللجوء لرب الأسرة
					+11	10	9	8	7	6	5	4	3	2	1	أسر	أفراد		
Non-Refugee	1	Households	4.0	4.0	187	4	-	4	8	9	13	29	32	38	27	23	أسر	1	ليس لاجئ
		Persons	-	-	751	46	-	36	64	63	78	145	128	114	54	23	أفراد		
	2	Households	2.7	5.4	404	20	11	28	31	52	39	40	54	67	46	16	أسر	2	
		Persons	-	-	2171	238	110	252	248	364	234	200	216	201	92	16	أفراد		
	3	Households	2.1	6.3	645	58	44	48	64	84	67	84	63	63	56	14	أسر	3	
		Persons	-	-	4055	694	440	432	512	588	402	420	252	189	112	14	أفراد		
	4	Households	1.8	7.2	705	100	68	67	80	100	71	66	55	43	48	7	أسر	4	
		Persons	-	-	5073	1242	680	603	640	700	426	330	220	129	96	7	أفراد		
	5	Households	1.5	7.6	594	114	48	61	73	69	74	49	42	33	24	7	أسر	5	
		Persons	-	-	4530	1423	480	549	584	483	444	245	168	99	48	7	أفراد		
	6+	Households	1.4	9.1	256	86	24	33	31	22	19	10	17	7	6	1	أسر	+6	
		Persons	-	-	2331	1126	240	297	248	154	114	50	68	21	12	1	أفراد		
	Not Stated	Households	Households	-	6.0	7	-	1	1	1	-	1	-	1	1	-	أسر	غير مبين	
			Persons	-	-	42	-	10	9	8	-	6	-	4	3	2	-	أفراد	
Total	Households	Households	1.8	6.8	2798	382	196	242	288	336	284	278	264	252	208	68	أسر	المجموع	
		Persons	-	-	18953	4769	1960	2178	2304	2352	1704	1390	1056	756	416	68	أفراد		
Not Stated	1	Households	7.0	7.0	1	-	-	-	-	1	-	-	-	-	-	-	أسر	1	غير مبين
		Persons	-	-	7	-	-	-	-	7	-	-	-	-	-	-	أفراد		
	2	Households	3.1	6.3	8	1	1	-	1	-	1	1	1	1	1	-	أسر	2	
		Persons	-	-	50	12	10	-	8	-	6	5	4	3	2	-	أفراد		
	3	Households	2.3	6.9	9	-	1	2	-	3	1	-	1	1	-	-	أسر	3	
		Persons	-	-	62	-	10	18	-	21	6	-	4	3	-	-	أفراد		
	4	Households	2.5	10.0	5	2	-	-	1	1	-	1	-	-	-	-	أسر	4	
		Persons	-	-	50	30	-	-	8	7	-	5	-	-	-	-	أفراد		
	5	Households	1.7	8.6	7	1	1	2	1	1	-	-	1	-	-	-	أسر	5	
		Persons	-	-	60	13	10	18	8	7	-	-	4	-	-	-	أفراد		
	6+	Households	1.7	10.8	5	3	-	2	-	-	-	-	-	-	-	-	أسر	+6	
		Persons	-	-	55	37	-	18	-	-	-	-	-	-	-	-	أفراد		
	Not Stated	Households	Households	-	-	-	-	-	-	-	-	-	-	-	-	-	أسر	غير مبين	
			Persons	-	-	-	-	-	-	-	-	-	-	-	-	-	-	أفراد	
Total	Households	Households	2.2	8.1	35	7	3	6	3	6	2	2	3	2	1	-	أسر	المجموع	
		Persons	-	-	284	92	30	54	24	42	12	10	12	6	2	-	أفراد		

جدول (27 تابع): الأسر الفلسطينية والأفراد فيها حسب حالة اللجوء لرب الأسرة وعدد الغرف للأسرة وحجم الأسرة ومتوسط حجم الأسرة ومتوسط عدد الأفراد في الغرفة

Table (27 Cont.): Palestinian Households and Persons in it by Refugee Status of Head of Household, Number of Rooms for Household, Household Size, Average of Household Size and Average Number of Persons Per Room

Refugee Status of Head of Household	No. of Rooms for Household	متوسط عدد الأفراد في الغرفة Average Number of Persons Per Room	متوسط حجم الأسرة Average of Household Size	المجموع Total	حجم الأسرة Household Size											عدد الغرف للأسرة	حالة اللجوء لرب الأسرة		
					+11	10	9	8	7	6	5	4	3	2	1				
Total	1	Households	4.2	4.2	1994	30	19	46	78	152	227	262	284	301	338	257	أسر	1	المجموع
		Persons	-	-	8289	353	190	414	624	1064	1362	1310	1136	903	676	257	أفراد		
	2	Households	2.8	5.5	3587	160	135	232	296	433	479	434	456	415	393	154	أسر	2	
		Persons	-	-	19809	1919	1350	2088	2368	3031	2874	2170	1824	1245	786	154	أفراد		
	3	Households	2.3	6.8	4360	487	320	403	511	565	531	490	398	293	268	94	أسر	3	
		Persons	-	-	29644	6037	3200	3627	4088	3955	3186	2450	1592	879	536	94	أفراد		
	4	Households	1.9	7.7	3965	712	408	427	474	490	420	354	257	195	185	43	أسر	4	
		Persons	-	-	30429	8968	4080	3843	3792	3430	2520	1770	1028	585	370	43	أفراد		
	5	Households	1.7	8.4	2409	610	236	282	310	261	229	165	129	89	81	17	أسر	5	
		Persons	-	-	20275	7909	2360	2538	2480	1827	1374	825	516	267	162	17	أفراد		
	6+	Households	1.6	10.3	1115	469	121	131	114	84	73	42	31	22	21	7	أسر	+6	
		Persons	-	-	11540	6764	1210	1179	912	588	438	210	124	66	42	7	أفراد		
Not Stated		Households	-	6.6	38	3	3	5	5	3	6	3	2	5	3	-	أسر	غير مبين	
		Persons	-	-	252	36	30	45	40	21	36	15	8	15	6	-	أفراد		
Total		Households	2.1	6.9	17468	2471	1242	1526	1788	1988	1965	1750	1557	1320	1289	572	أسر	المجموع	
		Persons	-	-	120238	31986	12420	13734	14304	13916	11790	8750	6228	3960	2578	572	أفراد		

جدول 28: الأسر الفلسطينية والأفراد فيها حسب حالة اللجوء لرب الأسرة وتوفر السلع المعمرة لدى الأسرة وحجم الأسرة

Table 28: Palestinian Households and Persons in it by Refugee Status of Head of Household, Availability of Durable Goods and Household Size

Refugee Status of Head of Household	Availability of Durable Goods		المجموع		حجم الأسرة										توفر السلع المعمرة لدى الأسرة	حالة اللجوء لرب الأسرة		
			أفراد	أسر	+11	10	9	8	7	6	5	4	3	2			1	
			Persons	Households														
Registered Refugee	Private Car	Available	9699	1213	256	92	137	139	164	132	104	85	52	48	4	متوفر	سيارة خصوصي	لاجئ مسجل
		Not Available	89651	13146	1795	936	1123	1330	1458	1516	1346	1179	980	1004	479	غير متوفر		
		Not Stated	258	45	3	2	2	4	4	10	4	4	7	5	-	غير مبین		
	Refrigerator	Available	74149	10175	1594	815	961	1171	1198	1206	975	829	660	606	160	متوفر	ثلاجة كهربائية	
		Not Available	25224	4190	458	213	297	298	424	444	476	437	372	449	322	غير متوفر		
		Not Stated	235	39	2	2	4	4	4	8	3	2	7	2	1	غير مبین		
	Solar Boiler	Available	65861	8951	1472	740	867	1020	1039	1009	835	697	578	553	141	متوفر	سخان شمسي	
		Not Available	33509	5414	579	288	392	449	583	641	616	569	454	502	341	غير متوفر		
		Not Stated	238	39	3	2	3	4	4	8	3	2	7	2	1	غير مبین		
	Central Heating	Available	577	85	10	6	9	11	8	10	10	4	8	8	1	متوفر	تدفئة مركزية	
		Not Available	98773	14275	2042	1022	1251	1457	1612	1638	1441	1261	1023	1047	481	غير متوفر		
		Not Stated	258	44	2	2	2	5	6	10	3	3	8	2	1	غير مبین		
	Home Library	Available	9784	1343	199	91	137	159	158	190	137	97	87	70	18	متوفر	مكتبة منزلية	
		Not Available	89554	13018	1851	937	1123	1309	1462	1459	1314	1169	945	985	464	غير متوفر		
		Not Stated	270	43	4	2	2	5	6	9	3	2	7	2	1	غير مبین		
	Cooking Stove	Available	96290	13748	1990	1009	1231	1441	1586	1589	1397	1206	979	963	357	متوفر	طباخ غاز	
		Not Available	3127	623	62	19	29	28	38	63	54	60	53	92	125	غير متوفر		
		Not Stated	191	33	2	2	2	4	2	6	3	2	7	2	1	غير مبین		
	Washing Machine	Available	72062	9671	1554	795	972	1161	1202	1177	942	736	564	475	93	متوفر	غسالة ملابس	
		Not Available	27203	4679	494	232	286	308	418	471	508	528	466	580	388	غير متوفر		
		Not Stated	343	54	6	3	4	4	6	10	4	4	9	2	2	غير مبین		
	T.V.	Available	78447	10793	1657	854	1017	1212	1274	1295	1097	900	708	651	128	متوفر	تلفزيون	
		Not Available	20853	3558	393	174	242	257	345	353	353	364	322	404	351	غير متوفر		
		Not Stated	308	53	4	2	3	4	7	10	4	4	9	2	4	غير مبین		
	Video	Available	7807	1032	180	85	98	120	136	124	86	66	59	65	13	متوفر	فيديو	
		Not Available	91493	13320	1870	943	1162	1349	1481	1524	1364	1199	971	990	467	غير متوفر		
		Not Stated	308	52	4	2	2	4	9	10	4	3	9	2	3	غير مبین		
	Computer	Available	2036	270	51	20	19	32	34	39	22	19	22	10	2	متوفر	كمبيوتر	
		Not Available	97265	14082	1999	1008	1241	1437	1584	1608	1428	1246	1008	1045	478	غير متوفر		
		Not Stated	307	52	4	2	2	4	8	11	4	3	9	2	3	غير مبین		
	Phone Line	Available	12497	1616	303	137	153	200	189	171	140	126	85	95	17	متوفر	خط هاتف	
		Not Available	86794	12734	1747	891	1106	1269	1429	1477	1309	1139	945	959	463	غير متوفر		
		Not Stated	317	54	4	2	3	4	8	10	5	3	9	3	3	غير مبین		

جدول (28 تابع): الأسر الفلسطينية والأفراد فيها حسب حالة اللجوء لرب الأسرة وتوفر السلع المعمرة لدى الأسرة وحجم الأسرة

Table (28 Cont.): Palestinian Households and Persons in it by Refugee Status of Head of Household, Availability of Durable Goods and Household Size

Refugee Status of Head of Household	Availability of Durable Goods		المجموع		حجم الأسرة										توفر السلع المعمرة لدى الأسرة حالة اللجوء لرب الأسرة				
			أفراد	أسر	+11	10	9	8	7	6	5	4	3	2				1	
			Persons	Households															
Non-Registered Refugee	Private Car	Available	88	12	2	1	2	-	2	1	-	1	2	-	1	متوفر	سيارة خصوصي	لاجئ غير مسجل	
		Not Available	1305	219	26	12	14	24	18	20	16	21	25	23	20	غير متوفر			
		Not Stated	-	-	-	-	-	-	-	-	-	-	-	-	غير مبين				
	Refrigerator	Available	599	93	17	5	6	9	6	8	5	13	13	5	6	متوفر	ثلاجة كهربائية		
		Not Available	794	138	11	8	10	15	14	13	11	9	14	18	15	غير متوفر			
		Not Stated	-	-	-	-	-	-	-	-	-	-	-	-	غير مبين				
	Solar Boiler	Available	506	76	15	3	5	8	6	7	5	6	13	3	5	متوفر	سخان شمسي		
		Not Available	887	155	13	10	11	16	14	14	11	16	14	20	16	غير متوفر			
		Not Stated	-	-	-	-	-	-	-	-	-	-	-	-	غير مبين				
	Central Heating	Available	5	1	-	-	-	-	-	-	1	-	-	-	-	متوفر	تدفئة مركزية		
		Not Available	1380	229	28	13	16	23	20	21	15	22	27	23	21	غير متوفر			
		Not Stated	8	1	-	-	-	1	-	-	-	-	-	-	غير مبين				
	Home Library	Available	46	9	-	-	-	1	2	1	1	2	1	1	-	متوفر	مكتبة منزلية		
		Not Available	1347	222	28	13	16	23	18	20	15	20	26	22	21	غير متوفر			
		Not Stated	-	-	-	-	-	-	-	-	-	-	-	-	غير مبين				
	Cooking Stove	Available	1224	194	26	11	15	21	19	16	14	19	23	16	14	متوفر	طباخ غاز		
		Not Available	169	37	2	2	1	3	1	5	2	3	4	7	7	غير متوفر			
		Not Stated	-	-	-	-	-	-	-	-	-	-	-	-	غير مبين				
	Washing Machine	Available	503	79	11	4	6	9	5	9	7	7	11	4	6	متوفر	غسالة ملابس		
		Not Available	890	152	17	9	10	15	15	12	9	15	16	19	15	غير متوفر			
		Not Stated	-	-	-	-	-	-	-	-	-	-	-	-	غير مبين				
	T.V.	Available	861	131	21	10	8	12	11	13	8	15	16	9	8	متوفر	تلفزيون		
		Not Available	532	100	7	3	8	12	9	8	8	7	11	14	13	غير متوفر			
		Not Stated	-	-	-	-	-	-	-	-	-	-	-	-	غير مبين				
	Video	Available	70	10	-	2	2	1	2	1	-	-	1	-	1	متوفر	فيديو		
		Not Available	1323	221	28	11	14	23	18	20	16	22	26	23	20	غير متوفر			
		Not Stated	-	-	-	-	-	-	-	-	-	-	-	-	غير مبين				
	Computer	Available	-	-	-	-	-	-	-	-	-	-	-	-	-	متوفر	كمبيوتر		
		Not Available	1393	231	28	13	16	24	20	21	16	22	27	23	21	غير متوفر			
		Not Stated	-	-	-	-	-	-	-	-	-	-	-	-	غير مبين				
	Phone Line	Available	49	9	1	-	1	1	1	-	1	-	2	1	1	متوفر	خط هاتف		
		Not Available	1344	222	27	13	15	23	19	21	15	22	25	22	20	غير متوفر			
		Not Stated	-	-	-	-	-	-	-	-	-	-	-	-	غير مبين				

جدول (28 تابع): الأسر الفلسطينية والأفراد فيها حسب حالة اللجوء لرب الأسرة وتوفر السلع المعمرة لدى الأسرة وحجم الأسرة

Table (28 Cont.): Palestinian Households and Persons in it by Refugee Status of Head of Household, Availability of Durable Goods and Household Size

Refugee Status of Head of Household	Availability of Durable Goods		المجموع		حجم الأسرة										توفر السلع المعمرة لدى الأسرة	حالة اللجوء لرب الأسرة		
			أفراد	أسر	+11	10	9	8	7	6	5	4	3	2			1	
			Persons	Households														
Non-Refugee	Private Car	Available	3221	415	78	31	53	52	54	44	38	29	14	20	2	متوفر	سيارة خصوصي	ليس لاجئ
		Not Available	15672	2373	304	164	189	234	280	239	239	234	237	187	66	غير متوفر		
	Refrigerator	Not Stated	60	10	-	1	-	2	2	1	1	1	1	1	-	غير مبيّن	ثلاجة كهربائية	
		Available	15535	2212	324	165	200	243	269	239	216	205	173	153	25	متوفر		
	Solar Boiler	Not Available	3381	581	58	30	42	43	67	44	61	59	79	55	43	غير متوفر		
		Not Stated	37	5	-	1	-	2	-	1	1	-	-	-	-	غير مبيّن		
	Central Heating	Available	14588	2082	303	158	196	225	246	218	199	192	177	141	27	متوفر	سخان شمسي	
		Not Available	4327	710	79	37	46	61	90	65	78	72	75	67	40	غير متوفر		
	Home Library	Not Stated	38	6	-	1	-	2	-	1	1	-	-	-	1	غير مبيّن		
		Available	30	5	-	1	-	-	1	1	1	-	-	1	-	متوفر	تدفئة مركزية	
	Cooking Stove	Not Available	18886	2788	382	194	242	286	335	282	276	264	252	207	68	غير متوفر		
		Not Stated	37	5	-	1	-	2	-	1	1	-	-	-	-	غير مبيّن		
	Washing Machine	Available	1088	157	19	16	12	18	16	22	12	18	12	7	5	متوفر	مكتبة منزلية	
		Not Available	17817	2634	363	179	230	267	320	261	265	246	239	201	63	غير متوفر		
	T.V.	Not Stated	48	7	-	1	-	3	-	1	1	-	1	-	-	غير مبيّن		
		Available	18383	2686	369	191	241	280	327	277	268	255	232	201	45	متوفر	طباخ غاز	
	Video	Not Available	536	107	13	4	1	6	9	7	9	9	19	7	23	غير متوفر		
		Not Stated	34	5	-	1	-	2	-	-	1	-	1	-	-	غير مبيّن		
	Computer	Available	15033	2101	320	162	199	234	269	222	212	187	154	129	13	متوفر	غسالة ملابس	
		Not Available	3880	691	62	33	43	52	67	61	65	77	97	79	55	غير متوفر		
	Phone Line	Not Stated	40	6	-	1	-	2	-	1	1	-	1	-	-	غير مبيّن		
		Available	15571	2233	316	163	203	250	273	234	222	208	188	156	20	متوفر	تلفزيون	
	Computer	Not Available	3341	558	66	32	39	36	63	49	55	56	63	52	47	غير متوفر		
		Not Stated	41	7	-	1	-	2	-	1	1	-	1	-	1	غير مبيّن		
	Computer	Available	1835	249	44	22	28	26	29	22	22	16	20	16	4	متوفر	فيديو	
		Not Available	17077	2542	338	173	214	260	307	261	255	248	231	192	63	غير متوفر		
	Computer	Not Stated	41	7	-	1	-	2	-	1	1	-	1	-	1	غير مبيّن		
		Available	330	45	7	4	6	5	5	5	3	6	-	3	1	متوفر	كمبيوتر	
	Phone Line	Not Available	18582	2746	375	191	236	281	331	278	274	258	251	205	66	غير متوفر		
		Not Stated	41	7	-	1	-	2	-	1	1	-	1	-	1	غير مبيّن		
	Phone Line	Available	3434	456	89	32	42	60	58	43	35	40	18	32	7	متوفر	خط هاتف	
		Not Available	15468	2334	293	162	200	226	278	240	242	224	233	176	60	غير متوفر		
		Not Stated	51	8	-	2	-	2	-	1	1	-	1	-	1	غير مبيّن		

جدول (28 تابع): الأسر الفلسطينية والأفراد فيها حسب حالة اللجوء لرب الأسرة وتوفر السلع المعمرة لدى الأسرة وحجم الأسرة

Table (28 Cont.): Palestinian Households and Persons in it by Refugee Status of Head of Household, Availability of Durable Goods and Household Size

Refugee Status of Head of Household	Availability of Durable Goods		المجموع		حجم الأسرة									توفر السلع المعمرة لدى الأسرة	حالة اللجوء لرب الأسرة			
			أفراد	أسر	+11	10	9	8	7	6	5	4	3			2	1	
			Persons	Households														
Not Stated	Private Car	Available	48	5	1	1	2	1	-	-	-	-	-	-	-	متوفر	سيارة خصوصي	غير مبين
		Not Available	236	30	6	2	4	2	6	2	2	3	2	1	-	غير متوفر		
	Refrigerator	Available	192	22	4	3	6	2	2	1	1	2	1	-	متوفر	ثلاجة كهربائية		
		Not Available	92	13	3	-	-	1	4	1	1	1	1	1	-	غير متوفر		
	Solar Boiler	Available	185	22	4	2	6	2	2	1	1	2	2	-	متوفر	سخان شمسي		
		Not Available	99	13	3	1	-	1	4	1	1	1	-	1	-	غير متوفر		
	Central Heating	Available	-	-	-	-	-	-	-	-	-	-	-	-	متوفر	تدفئة مركزية		
		Not Available	284	35	7	3	6	3	6	2	2	3	2	1	-	غير متوفر		
	Home Library	Available	31	4	-	-	2	-	1	1	-	-	-	-	متوفر	مكتبة منزلية		
		Not Available	253	31	7	3	4	3	5	1	2	3	2	1	-	غير متوفر		
	Cooking Stove	Available	284	35	7	3	6	3	6	2	2	3	2	1	متوفر	طباخ غاز		
		Not Available	-	-	-	-	-	-	-	-	-	-	-	-	-	غير متوفر		
	Washing Machine	Available	208	24	5	2	6	2	4	1	1	2	1	-	متوفر	غسالة ملابس		
		Not Available	76	11	2	1	-	1	2	1	1	1	1	1	-	غير متوفر		
	T.V.	Available	236	27	6	3	6	2	5	1	1	2	1	-	متوفر	تلفزيون		
		Not Available	48	8	1	-	-	1	1	1	1	1	1	1	-	غير متوفر		
	Video	Available	25	3	-	-	2	-	1	-	-	-	-	-	متوفر	فيديو		
		Not Available	259	32	7	3	4	3	5	2	2	3	2	1	-	غير متوفر		
	Computer	Available	16	2	-	-	1	-	1	-	-	-	-	-	متوفر	كمبيوتر		
		Not Available	268	33	7	3	5	3	5	2	2	3	2	1	-	غير متوفر		
	Phone Line	Available	32	4	1	-	1	-	1	-	-	-	1	-	متوفر	خط هاتف		
		Not Available	252	31	6	3	5	3	5	2	2	3	1	1	-	غير متوفر		
		Not Stated	-	-	-	-	-	-	-	-	-	-	-	-	غير مبين			



جدول (28 تابع): الأسر الفلسطينية والأفراد فيها حسب حالة اللجوء لرب الأسرة وتوفر السلع المعمرة لدى الأسرة وحجم الأسرة

Table (28 Cont.): Palestinian Households and Persons in it by Refugee Status of Head of Household, Availability of Durable Goods and Household Size

Refugee Status of Head of Household	Availability of Durable Goods		المجموع		حجم الأسرة										توفر السلع المعمرة لدى الأسرة	حالة اللجوء لرب الأسرة	المجموع	
			أفراد	أسر	+11	10	9	8	7	6	5	4	3	2				1
			Persons	Households														
Total	Private Car	Available	13056	1645	337	125	194	192	220	177	142	115	68	68	7	متوفر	سيارة خصوصي	المجموع
		Not Available	106864	15768	2131	1114	1330	1590	1762	1777	1603	1437	1244	1215	565	غير متوفر		
		Not Stated	318	55	3	3	2	6	6	11	5	5	8	6	-	غير مبين		
	Refrigerator	Available	90475	12502	1939	988	1173	1425	1475	1454	1197	1049	847	764	191	متوفر	ثلاجة كهربائية	
		Not Available	29491	4922	530	251	349	357	509	502	549	506	466	523	380	غير متوفر		
		Not Stated	272	44	2	3	4	6	4	9	4	2	7	2	1	غير مبين		
	Solar Boiler	Available	81140	11131	1794	903	1074	1255	1293	1235	1040	897	770	697	173	متوفر	سخان شمسي	
		Not Available	38822	6292	674	336	449	527	691	721	706	658	543	590	397	غير متوفر		
		Not Stated	276	45	3	3	3	6	4	9	4	2	7	2	2	غير مبين		
	Central Heating	Available	612	91	10	7	9	11	9	11	12	4	8	9	1	متوفر	تدفئة مركزية	
		Not Available	119323	17327	2459	1232	1515	1769	1973	1943	1734	1550	1304	1278	570	غير متوفر		
		Not Stated	303	50	2	3	2	8	6	11	4	3	8	2	1	غير مبين		
	Home Library	Available	10949	1513	218	107	151	178	177	214	150	117	100	78	23	متوفر	مكتبة منزلية	
		Not Available	108971	15905	2249	1132	1373	1602	1805	1741	1596	1438	1212	1209	548	غير متوفر		
		Not Stated	318	50	4	3	2	8	6	10	4	2	8	2	1	غير مبين		
	Cooking Stove	Available	116181	16663	2392	1214	1493	1745	1938	1884	1681	1483	1236	1181	416	متوفر	طباخ غاز	
		Not Available	3832	767	77	25	31	37	48	75	65	72	76	106	155	غير متوفر		
		Not Stated	225	38	2	3	2	6	2	6	4	2	8	2	1	غير مبين		
	Washing Machine	Available	87806	11875	1890	963	1183	1406	1480	1409	1162	932	730	608	112	متوفر	غسالة ملابس	
		Not Available	32049	5533	575	275	339	376	502	545	583	621	580	679	458	غير متوفر		
		Not Stated	383	60	6	4	4	6	6	11	5	4	10	2	2	غير مبين		
	T.V.	Available	95115	13184	2000	1030	1234	1476	1563	1543	1328	1125	913	816	156	متوفر	تلفزيون	
		Not Available	24774	4224	467	209	289	306	418	411	417	428	397	471	411	غير متوفر		
		Not Stated	349	60	4	3	3	6	7	11	5	4	10	2	5	غير مبين		
	Video	Available	9737	1294	224	109	130	147	168	147	108	82	80	81	18	متوفر	فيديو	
		Not Available	110152	16115	2243	1130	1394	1635	1811	1807	1637	1472	1230	1206	550	غير متوفر		
		Not Stated	349	59	4	3	2	6	9	11	5	3	10	2	4	غير مبين		
	Computer	Available	2382	317	58	24	26	37	40	44	25	25	22	13	3	متوفر	كمبيوتر	
		Not Available	117508	17092	2409	1215	1498	1745	1940	1909	1720	1529	1288	1274	565	غير متوفر		
		Not Stated	348	59	4	3	2	6	8	12	5	3	10	2	4	غير مبين		
	Phone Line	Available	16012	2085	394	169	197	261	249	214	176	166	106	128	25	متوفر	خط هاتف	
		Not Available	103858	15321	2073	1069	1326	1521	1731	1740	1568	1388	1204	1158	543	غير متوفر		
		Not Stated	368	62	4	4	3	6	8	11	6	3	10	3	4	غير مبين		

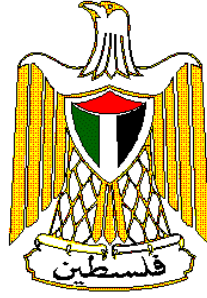

**Palestine National Authority  
Palestinian Central Bureau of Statistics  
Population, Housing and Establishment Census-1997  
Statistical Reports Series**



**Final Results  
Housing Report  
Rafah Governorate**

**May, 1999**

PAGE NUMBERS OF ENGLISH TEXT ARE PRINTED IN SQUARE BRACKETS.  
TABLES ARE PRINTED IN THE ARABIC ORDER (FROM RIGHT TO LEFT).

© May, 1999

**All Rights Reserved.**

**Suggested Citation:**

**Palestinian Central Bureau of Statistics, 1999.** *Population, Housing and Establishment Census -1997, Final Results- Housing Report – Rafah Governorate, First Part*  
*Ramallah-Palestine.*

All correspondence should be directed to:

Department of user services  
**Palestinian Central Bureau of Statistics**  
**P.O.Box 1647, Ramallah, Palestine.**

**Tel: 972-2-2406340**  
**E-mail: [diwan@pcbs.pna.org](mailto:diwan@pcbs.pna.org)**

**Fax: 972-2-2406343**  
**web-site: <http://www.pcbs.org>**



**A Word from H.E. Yaser Arafat  
President of the Palestinian National Authority**

The official statistics system is one of the basic pillars of the civic society in any country. We have, thus, paid special attention to laying solid foundations for this system in the Palestinian society. We have raised and allocated local and international resources to lay well balanced bases for the Palestinian statistical system in parallel with the task of achieving the Palestinian political and socio – economic independence. In acknowledging and stressing the importance of setting up a modern central statistical bureau capable of collecting, compiling and disseminating statistical data in accordance with the international standards and recommendations, we included the establishment, funding and creation of the enabling atmosphere for the success of the system among our top personal and official priorities.

It pleases us to present the findings of the first Population, Housing and Establishment Census that was successfully planned, implemented underwent various dissemination processes by Palestinian hands. Our independent Palestinian decision to carry out the project came in response to our awareness of the crucial need for building a Palestinian statistical system, as part of our rights to sovereignty and complete independence. We are very confident that the findings of the Population, Housing and Establishment Census-1997 shall be utilized in enhancing our efforts aiming to provide the enabling environment for achieving the complete Palestinian sovereignty as well as to optimally utilize and allocate available resources in a way that ensures balanced development.

In view of the importance of the project findings in enhancing our liberation, independence and state building, we issued presidential directives (in the session of the Palestinian cabinet held on January 16th 1998) requiring all ministries and governmental agencies to make optimal utilization of the findings, including revising their plans and program based on the results of this project.

The implementation of the Population, Housing and Establishment Census- 1997 and the derivation of its findings crowns our march for the informatic independence launched in 1993 when issued by our directives for the establishment of the Palestinian Central Bureau of Statistics. The success of the census would have been impossible, without the dedication and commitment of the national team we established for following up and supervising the implementation of this highly pivotal project. The census national team, comprised of senior PNA officials including ministers, deputy ministers, and director generals representing the Palestinian government, as well as many thousands of our Palestinian people who worked hard day and night to ensure the availability of the enabling conditions for the successful implementation of the census. It is my pleasure, in this respect, to express my deep gratitude to the national director of the project, Dr. Hasan Abu Libdeh, whose distinguished management, characterized with high efficiency and continuous follow up and supervision, has played a crucial role in achieving solid and reliable results. We extend our thanks to Mr. Mahmoud Jaradat, the executive director of the project, for his high sense of responsibility in managing and following up the implementation of the activities.

The cooperation of our people with the census national team in voluntarily providing complete needed data reflects the distinguished determination of the various groups of our Palestinian people to take part in building our homeland.

The international community has paid serious attention to this national exercise. Such attention came in different forms including the generous support provided by a number of UN organizations and friendly countries. The United Nations Population Fund (UNFPA) allocated an essential part of its resources and technical expertise in the planning and implementation phases. The United Nations Statistical Office and the Technical Support Team resident in Amman took part in bringing success to the activities of the census including offering all possible technical consultancy. Likewise, the Governments of Great Britain, Switzerland and Norway provided serious financial contributions.

We express our sincere gratitude to the various parties that contributed to the funding of the activities of this crucial event as well as to those who provided technical expertise to ensure carrying out the census in accordance with international standards and scientific criteria.

Of course, I can not but extend my thanks and appreciation to the PCBS family and all members of the census national team. I am very proud of their hard work, persistence and dedication.

**Yasser Arafat**  
**President of the Executive Committee of the Palestine**  
**Liberation Organization**  
**President of the Palestinian National Authority**  
**President of the Higher Committee of the Population,**  
**Housing and Establishment Census 1997**

## Acknowledgement

We proudly celebrate the occasion of releasing the final results of the first Population, Housing and Establishment Census-1997, in less than a year from being implemented. It would be impossible for this achievement to emerge without the remarkable integration of all **Palestinian people**, by which all chances of success were provided to carry out this sovereignty exercise. Accordingly, the Census National Team is mostly grateful for their gigantic cooperation in this process.

The Census National Team is honored to present special appreciation and gratitude to his excellency President **Yaser Arafat**, for providing all the official, moral and financial support since his generous adoption of the idea since 1993 in Tunisia. The Census National Team highly appreciates Mr. President's faith and trust in the team's capabilities to implement this project during extremely complicated circumstances.

Both legislative and executive authorities, in addition to public and private sectors, were distinguishably supportive throughout the census stages.

Many thanks to the Palestinian **Legislative Council, PNA Leadership, Cabinet, Ministers, Ministries, Governmental Institutions, Governors, Palestinian Security Institutions, Members of Census National Committee, Publicity Campaign Regional Committees and Sub-Committees, Coordination Committee, Governorate Sub-Committees, Women Support Committees, Census Executive Committee, Central and Sub-Operations Rooms, and Other Parties** for harmonizing their efforts conducive to provide all opportunities of success.

**PCBS family** is proudly satisfied to be part of this historic era and to merit the confidence of both Palestinian leadership and people, to lead this marvelous task. PCBS will continuously be committed to endless exerted contributions to complete the Palestinian statistical sovereignty.

## **Acknowledgment**

The successful implementation of the census would not have been possible without the financial and technical assistance provided by the following donors: -

- United Nation Population Fund UNFPA, through united Nation Statistical Division (UNSD), Department of Economic and Social Information and Policy Analysis (DESIPA), Country Support Team Amman (CST) and United Nation Development Program (UNDP) in Jerusalem
- The British Government through Department for International Development (DFID)
- The Swiss Government through Swiss Development Cooperation (SDC)
- The Norwegian Government through Agency for Development Cooperation (NORAD)
- The World Bank Through Palestinian Economic Council for Development And Reconstruction (PECDAR).

Palestine National Authority (PNA), Census National Team, and Palestinian Central Bureau of Statistics acknowledge the assistance of these donor countries and agencies.

**The printing of Census reports is made possible by a generous contribution from British Government through the Department for International Development (DFID).**



## **Preface**

Censuses of Population, Housing, or Establishments are crucial undertakings in the life of any official statistical system. The United Nations recommends the implementation of Population censuses every 5 or 10 years to obtain a comprehensive set of data about population size, composition and characteristics. Such data are essential for economic and social development.

Upon launching of the peace process between the Arab countries and Israel, the Palestine Liberation Organization, PLO, has given highest priority to making available the needed data for establishing national plans of actions for rebuilding the country, especially the economic, social, cultural and service sectors in the Palestinian Territory. The PLO has recognized that the available gap in the needed statistics for planning will only be filled through the implementation of a population and housing census. The census will be a proper vehicle for providing various ministries and institutions with crucially needed data for effective planning and for the integration of demographic indicators into the overall development planning process.

Our efforts in planning for carrying out the census, which have started in the fall of 1993 have culminated in the issuance of a presidential decree (June 5, 1997) on conducting the Population, Housing, and Establishment Census at the end of 1997 in the Palestinian Territory. The Palestinian Central Bureau of Statistics was entrusted through that decree to lead the implementation of this strategic exercise.

The census covered all of the Palestinian Territory except those parts of Jerusalem, which were annexed by Israel in 1967. The Israeli authorities have conducted an extensive campaign against our teams in Jerusalem, including the arrest of scores of fieldworkers, declaring those areas as closed military areas, and passing a law outlawing census activities in Jerusalem, thus preventing the Palestinian side from exercising its legitimate rights in Jerusalem, and the right to collect statistical information about the Palestinians of Jerusalem.

This report summarizes the main results of the census in this field, more reports are being prepared to cover other topical aspects as well as other geographical areas. Of course, the exhaustion of all areas covered by the census will take along time, however, we count on the interests of various users to help us release all results in record time. In the meantime, we welcome any suggestions from users on further utilization of these data.

**May, 1999**

**Hasan Abu-Libdeh, Ph.D.  
President**

## **Important Remarks**

- 1- The detailed tables published in this report and addressing all essential characteristics are related to the final result of the housing units actually enumerated in December 10<sup>th</sup> – 24<sup>th</sup> 1997.
- 2- The administrative classifications of the Ministry of Local Government were used in the 1997 census. These classifications divided the Palestinian Territory into 14 governorates in addition to 2 districts.  
The governorates are Jenin, Tulkarm, Qalqiliya, Nablus, Ramallah and Al-Bireh, Jericho, Jerusalem, Bethlehem, Hebron, North Gaza, Gaza, Deir Al-Balah, Khan Yunis, and Rafah.  
  
The two districts are Tubas and Salfit.
- 3- The detailed households tables published in this report are related to Palestinian and non Palestinian private households and not include the collective households.

## Table of Contents

<b><u>Subject</u></b>	<b><u>Page</u></b>
<b>A Word from H.E. Yaser Arafat President of the Palestinian National Authority</b>	
<b>Preface</b>	
<b>Acknowledgment</b>	
<b>Important Remarks</b>	
<b>Table of Contents</b>	
<b>List of Tables</b>	
<b>Chapter One: General Background</b>	<b>[17]</b>
<b>1.1 Census definition</b>	<b>[17]</b>
<b>1.2 Enumeration Technique</b>	<b>[17]</b>
<b>1.3 Enumeration period</b>	<b>[17]</b>
<b>1.4 Census Stages</b>	<b>[17]</b>
<b>1.5 Data Quality Control Mechanism</b>	<b>[18]</b>
<b>1.6 Census Organizational Structure</b>	<b>[20]</b>
<b>Chapter Two: Basic definitions and concepts</b>	<b>[21]</b>
<b>2.1 Geographical, administrative and statistical divisions</b>	<b>[21]</b>
<b>2.2 General definitions</b>	<b>[21]</b>
<b>2.3 Basic definitions for housing units characteristics</b>	<b>[23]</b>
<b>Chapter Three: Final Results</b>	<b>[27]</b>
<b>Tables</b>	<b>35</b>

## List of Tables

<u>Table</u>	<u>Page</u>
<b>Table 1:</b> Occupied Housing Units, Households and Persons by Type of Housing Unit, Number of Rooms in Housing Unit and Type of Locality	<b>35</b>
<b>Table 2:</b> Occupied Housing Units, Households and Persons by Locality and Number of Rooms in Housing Unit	<b>39</b>
<b>Table 3:</b> Occupied Housing Units, Households and Persons by Type of Housing Unit, Connection to Water Network in Housing Unit and Type of Locality	<b>40</b>
<b>Table 4:</b> Occupied Housing Units, Households and Persons by Locality and Connection to Water Network in Housing Unit	<b>44</b>
<b>Table 5:</b> Occupied Housing Units, Households and Persons by Type of Housing Unit, Connection to Electricity Network in Housing Unit and Type of Locality	<b>45</b>
<b>Table 6:</b> Occupied Housing Units, Households and Persons by Locality and Connection to Electricity Network in Housing Unit	<b>49</b>
<b>Table 7:</b> Occupied Housing Units, Households and Persons by Type of Housing Unit, Connection to Sewage System in Housing Unit and Type of Locality	<b>50</b>
<b>Table 8:</b> Occupied Housing Units, Households and Persons by Locality and Connection to Sewage System in Housing Unit	<b>54</b>
<b>Table 9:</b> Occupied Housing Units, Households and Persons by Type of Housing Unit, Availability of Kitchen in Housing Unit and Type of Locality	<b>55</b>
<b>Table 10:</b> Occupied Housing Units, Households and Persons by Locality and Availability of Kitchen in Housing Unit	<b>59</b>
<b>Table 11:</b> Occupied Housing Units, Households and Persons by Type of Housing Unit, Availability of Bathroom in Housing Unit and Type of Locality	<b>60</b>
<b>Table 12:</b> Occupied Housing Units, Households and Persons by Locality and Availability of Bathroom in Housing Unit	<b>64</b>
<b>Table 13:</b> Occupied Housing Units, Households and Persons by Type of Housing Unit, Availability of Toilet and Type of Locality	<b>65</b>
<b>Table 14:</b> Occupied Housing Units, Households and Persons by Locality and Availability of Toilet in Housing Unit	<b>69</b>
<b>Table 15:</b> Households and Persons by Type of Housing Unit, Tenure of Housing Unit and Type of Locality	<b>70</b>
<b>Table 16:</b> Households and Persons by Locality and Tenure of Housing Unit	<b>74</b>
<b>Table 17:</b> Households by Type of Housing Unit, Type of Household and Type of Locality	<b>75</b>
<b>Table 18:</b> Households by Type of Housing Unit, Sex, Age of Head of Household and Type of Locality	<b>79</b>
<b>Table 19:</b> Households by Type of Housing Unit, Sex, Activity Status of Head of Household and Type of Locality	<b>83</b>

<b><u>Table</u></b>	<b><u>Page</u></b>
<b>Table 20:</b> Households by Occupation and Sex of Head of Household and Type of Housing Unit	<b>87</b>
<b>Table 21:</b> Households by Type of Housing Unit, Number of Rooms for Household and Household Size	<b>90</b>
<b>Table 22:</b> Households by Type of Housing Unit, Tenure of Housing Unit, Connection to Water Network and Sewage System in Housing Unit	<b>92</b>
<b>Table 23:</b> Households Classified by Whether Space Occupied is Furnished or Unfurnished, Type of Housing Unit and Number of Rooms for Household	<b>95</b>
<b>Table 24:</b> Households Classified by Whether Space Occupied is Furnished or Unfurnished, Type of Housing Unit, Connection to Water Network and Toilet in Housing Unit	<b>96</b>
<b>Table 25:</b> Households by Availability of Durable Goods to the Household, Household Size and Type of Locality	<b>97</b>
<b>Table 26:</b> Palestinian Households and Persons in it by Refugee Status of Head of Household and Number of Rooms for Household	<b>101</b>
<b>Table 27:</b> Palestinian Households and Persons in it by Refugee Status of Head of Household, Number of Rooms for Household, Household Size, Average of Household Size and Average Number of Persons Per Room	<b>102</b>
<b>Table 28:</b> Palestinian Households and Persons in it by Refugee Status of Head of Household, Availability of Durable Goods and Household Size	<b>105</b>

## **Chapter One**

### **General Background**

The Population, Housing and Establishment Census -1997 is the largest statistical project ever conducted in the Palestinian Territory. The Palestinian Central Bureau of Statistics (PCBS) started preparing for implementing this pivotal project in the eve of 1993, and it was actually carried out throughout the period starting from the early beginnings of September 1997 until the eve of that year. This chapter provides a brief overview of the Census definition, enumeration technique, enumeration period, census stages, data quality control mechanism. Census organizational structure.

#### **1.1 Housing Census Definition**

The process of collection, classification, processing, analysis, assessment, dissemination of statistical data on the number of housing units and their distribution by the basic characteristics in a specific reference period within the boundaries of a specific geographic area.

#### **1.2 Enumeration Technique**

The enumeration technique was based on direct interviewing of respondents in completing the questionnaires designated for collecting statistical data on the housing units which underwent comprehensive enumeration, i.e. the operations were not based on any sampling. In addition, the instructions given to the fieldwork teams stressed the importance of returning more than once to absent households to ensure completing data from eligible persons. Field work officials used to play active roles in addressing non-response cases by providing the household with the necessary explanations to alleviate their fears or through public and official related ceremonies.

#### **1.3 Enumeration period:**

As for the enumeration period, it refers to the span of time in between the commencement of fieldwork and the completion of all questionnaires. The period between December 10<sup>th</sup> 1997 and December 24<sup>th</sup> was adopted as the enumeration period of the census.

#### **1.4 Census Stages:**

The Census was conducted in three basic stages:

##### **1.4.1 Census Preparatory Stage:**

The initial preparatory activities of the 1997 census were launched at the end of 1993 by the preparation of the project document, census budget, and then the recruitment of census core staff who first thoroughly reviewed the international experiences and UN recommendations in relation to Population and Housing Censuses.

Afterwards, the census core team initiated the process of coordinating with governmental and non-governmental institutions to identify their needs of the census data. The coordination resulted in national consensus about the priorities in relation to the necessary variables and indicators that were crucial to the Palestinian development process. Also, special coordination and consultation with the United Nations Population fund (UNFPA) were conducted from the beginning of this stage to ensure the support of this organization to the census various activities.

This stage witnessed the implementation of a pre-test that covered 15 Enumeration Areas in March 1996, and a pilot census that covered 36 Enumeration Areas, which was conducted in December 1996. These two census' tests led to positive amendments to census plans and procedures.

At this stage, an administrative classification manual was prepared along with complete updated maps for all Palestinian localities. Each locality was divided into small Enumeration Areas each with an average size of 150 housing unit.

Presidential decrees on the implementation of the census and the formation of the census different committees were issued on June 6<sup>th</sup> 1997.

Then, census questionnaires and manuals were finalized and printed; sources of fieldworkers were determined; preparation of archive and storage room was set; and finally the distribution of census required materials to census field offices. This stage was accomplished by September 4<sup>th</sup>,1997.

#### **1.4.2. Implementation stage (field work stage):**

This stage started on September 6<sup>th</sup> 1997 and lasted until January 15<sup>th</sup> 1998. It commenced with the selection and training of field workers including Census governorate directors, supervisors, crew leaders and enumerators. The main activities of this stage tackled the delineation of enumeration areas in the period between October 1<sup>st</sup> 1997 and October 14<sup>th</sup> 1997; the marking and listing of buildings, housing units and establishments in the period between October 30<sup>th</sup> 1997 and November 23<sup>rd</sup> 1997; the population count (enumeration) in the period between December 10<sup>th</sup> 1997 and December 24<sup>th</sup> 1997; the implementation of the post enumeration study in the period between January 6<sup>th</sup> 1998 and January 15<sup>th</sup> 1997; the derivation of the preliminary findings in the period between December 31<sup>st</sup> 1997 and January 4<sup>th</sup> 1998; and the delivery and reception of questionnaires and records as well as storing them in the main office in the period between December 29<sup>th</sup> 1997 and January 4<sup>th</sup> 1998.

#### **1.4.3. Data processing and preparation reports stage:**

This stage started on January 5<sup>th</sup> 1998. The main activities of this stage tackled the editing, coding, verification, data entry, and verification of computerized data for all questionnaires. Other pertinent activities included the application of data quality control techniques after the derivation of electronic lists for exceptional and inconsistent cases. In addition, this stage involved the preparation of the different statistical reports at all geographic levels.

### **1.5 Data quality and control mechanism:**

The purpose of this mechanism was to obtain reliable set of data through the adoption of procedures that would prevent possible errors, avoid the causes of possible inconsistencies, and then the identification and correction of these errors or inconsistencies.

The data quality and control mechanism was adopted in all of census stages.

#### **1.5.1 Data quality and control mechanism in the preparatory stage:**

This stage involved the formulation of census definitions and instructions in a way that would best suit the questionnaires and permit a reliable and consistent completion of census questionnaires.

An administrative classification manual was prepared for all Palestinian localities. Detailed maps were prepared for each locality and each Enumeration Area in the locality, in addition to proper distribution of fieldworkers to ensure full coverage of all buildings, housing units, households, and establishments.

Special forms were designed to allow for close follow up on daily production, coverage, and data quality.

In addition, a special mechanism was adopted in storing census questionnaires to ensure safe storage and fast retrieval of questionnaires during the census data processing stage.

### **1.5.2 Data quality and control mechanisms in the implementation stage:**

Special attention was given to the selection of census fieldworkers and unemployed intermediate college or university graduates were recruited. Each fieldworker was assigned to an Enumeration Area located in his or her locality since it's easier to identify the area and avoid possible disruption in census activities in case of complete or partial closure of the Palestinian Territory from Israeli Authorities.

Training programs and plans were carefully designed in advance. The first stage was to train census directors, who then trained census supervisors, and who then trained census crew leaders and enumerators. Identical videotapes were used in every training stage to ensure presenting census definitions and instructions to all trainees in a unified way.

After each training stage, a unified evaluation examination was conducted and the best fieldworkers were selected.

In the fieldwork activity, every supervisor was responsible for 5 crew leaders and every crew leader was responsible for 5 enumerators.

As for the enumeration technique, the direct interviewing technique was solely adopted in the enumeration process, where the interviews were conducted with the head of household or another eligible adult.

Clear and definite instructions were issued to the different levels of field workers to ensure field and office revision of their work and the work of their immediate staff. These instructions focused on revision techniques and error correction mechanisms. These instructions also required the supervisors to personally complete a sample not less than 5% of the questionnaires completed by the enumerators; check the coverage and data quality especially in the early days of work besides the daily office and field revisions. The crew leader re-completed 10% of the household data previously completed by the enumerators.

Two central operation rooms operated continuously 24 hours a day in PCBS' main offices in Ramallah & Gaza, respectively. These operation rooms comprised technical staff, administrators, and support staff to respond to the inquiries of the public and meet the urgent needs of the Census staff, e.g. supplies and issuing any general instructions in writing.

### **1.5.3 Data quality control mechanism in the data processing stage:**

The Census data processing stage included the office editing, office coding, data entry, and computer editing activities.

A special office and computer editing manual was prepared in advance, which included all possible checks and controls that could be applied on the census data.

All census data processing employees were selected from the best fieldworkers. The data processing stage was conducted centrally, and special training sessions were conducted prior to any of the data processing activities.

Office editing and verification of editing were implemented 100% on all of the census questionnaires.

Office coding and verification of coding were implemented 100% on all of the census questionnaires as well.

At the beginning of census data entry stage, verification was implemented 100% to identify weaknesses among data keyers. At later stages, only a 10% verification on data entry was applied.

The best editors and coders were selected for the computer editing stage.



**1.6 Census Organizational Structure:**

Because of the importance of the Census project, which is considered the largest statistical operation that has been implemented in the Palestinian Territory, it was necessary to have an administrative organization for the census national team that secures complete controls over administrative technical and field work operations. The number of individuals who worked in the project was 6733. This number does not include the volunteers who participated in the publicity campaign, beside members of emergency committees, women committees and security committees

**Census organization structure**

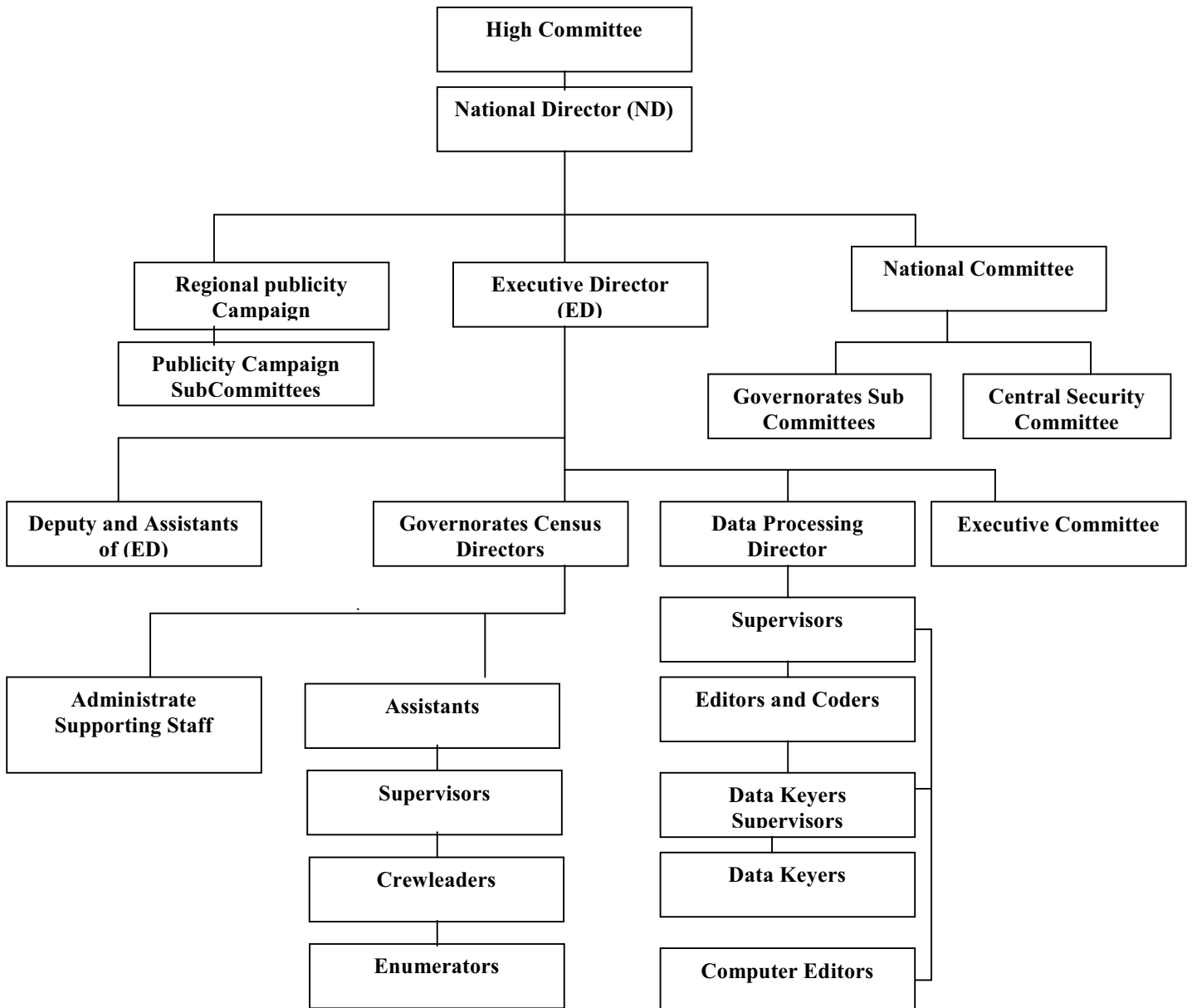

## **Chapter Two**

### **Basic Definitions and Concepts**

#### **2.1 Geographical, Administrative and Statistical Divisions**

According to current administrative divisions, the Palestinian Territory was divided into two geographic regions: The West Bank and Gaza Strip. The West Bank was divided into 9 Governorates and two Districts (Jenin, Tulkarm, Qalqiliya, Nablus, Ramallah & Al-Bireh, Jerusalem, Jericho, Bethlehem, Hebron, and Tubas, Salfit Districts) while Gaza Strip was divided into 5 Governorates (North Gaza, Gaza, Deir Al-Balah, Khan Yunis, Rafah).

##### **Locality:**

**A permanently inhabited place, which has an independent municipal administration or a permanently inhabited, separated place not included within the formal boundaries of another locality**

##### **Locality Type:**

Localities have been divided into three types: **Urban, Rural, Camps**

**Urban:** Any locality whose population amounts to 10,000 persons or more. This applies to all governorates/districts centers regardless of their size. Besides, it refers to all localities whose populations vary from 4,000 to 9,999 persons provided they have, at least, four of the following elements: public electricity network, public water network, post office, health center with a full – time physician and a school offering a general secondary education certificate.

**Rural:** Any locality whose population is less than 4,000 persons or whose population varies from 4,000 to 9,999 persons but lacking four of the aforementioned elements.

**Camp:** It refers to any locality referred to as a refugee camp and administered by the United Nations Refugees and Work Agency in the Near East (U.N.R.W.A.).

##### **Enumeration Area:**

A group of housing units (about 150 housing unit) with clear boundaries on the ground, it may constitute one locality or part of a locality.

#### **2.2 General definitions**

##### **Housing Unit:**

A building or part of a building constructed for one household only, with one or more independent entrance leading to the public road without passing through another housing unit. The unit might not be constructed for living purposes but found occupied with a household during the enumeration. Likewise, the unit might be utilized for habitation or for work purposes or both purposes. Also, it might be closed, vacant or occupied by one or more households during the Census.

##### **Room:**

The housing unit or part of the housing unit surrounded with walls and has a ceiling, provided that its area is not less than  $4m^2$ . If the area of the glassy balcony equals or surpasses more than  $4m^2$  and is used for living purposes, it is considered a room. Likewise, the salon or living room is considered a room. The kitchen, bathroom, paths and toilet are not considered rooms. Areas allocated for animals and poultry along with those used for work purposes, only, are not considered rooms.

**Household:**

For the purposes of the Population, Housing and Establishment Census -1997, the household was defined as one person or a group of persons with or without a family relationship, who live in the same housing unit or part of the housing unit, share meals and make joint provision of food and other essentials of living.

**Palestinian Household:**

It refers to the private household whose head holds the Palestinian nationality. As for non – Palestinian household, it refers to the household whose head holds non – Palestinian nationality irrespective of the nationality of other household members.

**Average household size:**

It refers to the average number of private household members calculated through dividing the total number of members for a certain category by the number of households for that particular category.

**Head of the household:**

It refers to the person who usually lives within the household and is considered as the head of the household by its other members. Often, he \ she is the main decision-maker and responsible for financial support and economic welfare of the household.

**Refugee status:**

This status relates to the Palestinians who were forced to leave their land in the Palestinian Territory occupied by Israel in 1948. It applies to their male sons and grandchildren. Every Palestinian falls under one of the following categories:

- 1. Registered Refugees:** It applies to registered refugees holding refugee registration cards issued by UNRWA.
- 2. Non-Registered Refugees:** It applies to unregistered refugees who do not hold refugee registration cards issued by UNRWA.
- 3. Non-Refugee:** It applies to any Palestinian not categorized under any of the two aforementioned statuses.

**Employed:**

It refers to the person engaged in a certain productive activity or work, irrespective of whether he \ she was an employer, self employed, wage employed, unpaid family member or other. The employed person is normally classified in one of two categories according to the number of weekly working hours, i.e. 1 – 14 working hours and 15 working hours and above.

**Unemployed:**

It refers to all persons who did not work at all during the reference period, who were not engaged in a certain work (although they are able to work) and were available for work and actively seeking work during the reference period. Those temporarily absent from work are considered unemployed although they are expected to resume work or ready to return to work upon demand. The unemployed persons are normally divided into two categories: Unemployed ever worked and unemployed never worked.

**Main Occupation:**

The main job or type of work performed by the employed person or used to be performed by the unemployed ever worked person. The occupation refers to the activity in which the employee works more than half of his/her working hours or the most frequent job during the last three months prior to the enumeration night.

## 2.3 Basic Definitions for Housing units characteristics:

### Housing unit type:

Housing unit type may refer to any of the following:

1. **Villa:** A separately established building that is usually constructed from clean stone. It is constructed for the living of one household and consists of either a 2 -part floor or 2 floors or more connected through internal stairs. One of the suites is constructed as a bedroom whereas the second suite is constructed for reception and involves the kitchen and other related services. In general, the villa is surrounded by a garden, regardless of the area of this garden, and a wall surrounding its borders. A parking area (garage) is always associated with the villa along with baked red bricks covering its upper surface. Another building might be found inside the boundaries of the villa, and considered one of its belongings.
2. **House:** A building usually established for the residence of one household or more; it is the typical form of residential buildings prevailing in Palestine. The house may be comprised of one floor or more utilized by a single household. Nevertheless, if the house is divided into housing units each of which has its own utilities and occupied by a different household, each housing unit would be classified as an apartment.
3. **Apartment:** It is a part of a building or a house, consisting of one room or more and including a kitchen, bathroom and a toilet, which are all, closed by an external door. It is prepared usually for one household and the way to reach its door is from a ladder or pathway leading to the road.
4. **Independent Room:** It is a separate room with no kitchen, bathroom nor toilet but sharing with other households these basic services and it is prepared for living.
5. **Tent:** It is either made of textile, wool, or hair. It is typically used in the Bedouin localities, but it does not undergo listing if it is not occupied.
6. **Marginal:** It is a separate unit, usually comprised of one or more rooms. The main construction material of the ceiling and the external walls is made of zinc, tinfoil ...etc.
7. **Other:** It refers to any type of building other than the aforementioned. Examples of this type include cottages, caves, grottos, and booths occupied by a tenant during the Census.

### Average number of persons per room

It refers to the average number of persons living in the room. This average calculated through dividing the total number of individuals for a certain category by the total number of rooms for that particular category.

### Connection to water network:

This section refers to the types of Housing unit's connection to water resources:

1. **Public Network:** This category applies to Housing units connected to public water networks belonging to the water company, municipalities, or municipal councils.
2. **Private System:** This category applies to Housing units connected to a private water resource providing the household with water. Usually, this type is owned by a group of persons.
3. **No piped Water:** This category applies to Housing units not connected to public water networks nor to private system.

N.B: No piped water does not mean water is unavailable in the Housing unit. But rather water is not provided through a public network nor a private system. Springs and household wells are the major water sources for this type of household.

**Connection to electricity network:**

This section refers to the types of Housing unit's connection to electricity network:

- 1. Public Network:** This category applies to Housing units connected to public electricity networks belonging to the electricity company, municipalities, or municipal councils.
- 2. Private Generator:** This category applies when electricity is provided to the Housing unit through a private generator usually owned by the head of household or a group of persons.
- 3. No Electricity:** This category applies to Housing units having no access to public network or private generator.

**Connection to sewage system:**

This section refers to the types of Housing unit connectivity to sewage network:

- 1. Public Sewage System:** This category applies to Housing units connected to public sewage system belonging to the municipalities, municipal councils, or a special entity.
- 2. Cesspit:** This category applies when there is a cesspit.
- 3. No Sewage System:** This category applies to cases other than the aforementioned.

**Availability of a kitchen:**

The kitchen is normally defined as a four – wall – room with a ceiling typically used for preparing food. Kitchens are classified as follows:

- 1. Kitchen with Piped Water:** This category applies to cases involving a water tap in the kitchen.
- 2. Kitchen without Piped Water:** This category applies to cases not involving a water tap in the kitchen.
- 3. No Kitchen:** This category applies when there is no separate kitchen in the Housing unit.

**Availability of a Bathroom:**

The bathroom is defined as the room used for taking a shower or a bath. It has a door that could be closed during the shower. A bathroom is classified as follows:

- 1. Bathroom with Piped Water:** This category applies when there is a bathroom connected to water resources or when there is a water tap in the bathroom.
- 2. Bathroom without Piped Water:** This category applies when there is a bathroom that is not connected to water resources.
- 3. No Bathroom:** This category applies when there is no separate bathroom in the Housing unit.

**Availability of a Toilet (WC):**

A toilet (WC) may be classified as follows:

1. **Toilet with Piped Water:** This category applies when there is a toilet connected to water resources or when there is a water tap in the toilet.
2. **Toilet without Piped Water:** This category applies when there is a toilet that is not connected to water resources.
3. **No Toilet:** This category applies when there is no separate toilet in the Housing unit.

**Tenure of Housing Unit**

This section refers to the household tenure of the Housing unit that could be one of the following categories:

1. **Owned:** This category applies when the household or one of the household members usually living therein owns the Housing unit.
2. **Rented Unfurnished:** If the housing unit is rented without furniture.
3. **Rented Furnished:** If the housing unit is rented with furniture.
4. **Without Payment:** If the housing unit is used without any payments.
5. **For Work:** If the housing unit is offered to the household as a result of working relation with one member of the family or more.
6. **Others:** This applies when the tenure does not fit any of the aforementioned categories.

**Availability of Durable Goods:**

This section refers to the durable goods owned by the household: Private car, refrigerator, solar boiler, central heating, home library (availability of a minimum of 10 non –scholastic books used for developing the cultural, religious aspects of knowledge ...etc.), cooking stove, washing machine, television, video, computer, phone line (other than mobile phones).

## **Chapter Three**

### **Final Results**

#### **Introduction**

Upon the completion of the population enumeration on December 24<sup>th</sup> 1997, the enumerators and crew leaders carried out a comprehensive office revision and managed to manually derive the preliminary findings in the period between December 25<sup>th</sup> 1997 and December 28<sup>th</sup> 1997. They were announced on February 26<sup>th</sup> 1998. Starting January 1998, several activities were undertaken including editing, coding, data entry, and verification, coupled with consistency and coverage checks to ensure the quality of data and tabulation. The final results were released on November 30<sup>th</sup> 1998.

#### **Final Results on housing units**

These final results present the number of housing units in the period between December 10<sup>th</sup> 1997 and December 24<sup>th</sup> 1997, These findings indicate that the number of inhabited housing units in Rafah governorate amounts to 15,854 housing unit.

These findings indicate that the percentage distribution of housing units for urban, rural, camps are 41.4%, 9.9%, 48.7%, respectively.

These findings also indicate that the percentage distribution of housing units according to connection to water network, electricity network, sewage system, are 84.8%, 88.9%, 42.4%, respectively.

According to the households tenure of the housing unit these findings indicate that about 91.0% of the household reside in an owned housing units. While 3.5% from the households reside in an rented housing units.