



السلطة الوطنية الفلسطينية
الجهاز المركزي للإحصاء الفلسطيني
التعداد العام للسكان والمساكن والمنشآت 1997
سلسلة التقارير الإحصائية التفصيلية



النتائج النهائية
تقرير المساكن - الجزء الثاني
محافظة القدس

كانون ثاني/يناير، 2000

© شوال، 1420هـ – كانون ثاني، 2000.

جميع الحقوق محفوظة.

في حالة الاقتباس، يرجى الإشارة إلى هذه المطبوعة كالتالي:

الجهاز المركزي للإحصاء الفلسطيني، 2000. التعداد العام للسكان والمساكن والمنشآت - 1997: النتائج النهائية. تقرير المساكن - محافظة القدس، (الجزء الثاني). رام الله - فلسطين.

جميع المراسلات توجه إلى قسم خدمات الجمهور على العنوان التالي:

الجهاز المركزي للإحصاء الفلسطيني

ص.ب. 1647

رام الله، فلسطين

فاكس: 240 6343 (972-2)

صفحة إلكترونية: <http://www.pcbs.org>

هاتف: 240 6340 (972-2)

بريد إلكتروني: diwan@pcbs.pna.org



فخامة الرئيس ياسر عرفات
رئيس اللجنة التنفيذية لمنظمة التحرير الفلسطينية
رئيس السلطة الوطنية الفلسطينية
رئيس اللجنة العليا للتعداد

بِسْمِ اللَّهِ الرَّحْمَنِ الرَّحِيمِ

تقديم من سيادة الرئيس ياسر عرفات رئيس السلطة الوطنية الفلسطينية

يعتبر نظام الإحصاءات الرسمية وكنا أساسيا من أركان المجتمع المدني في أي دولة. وقد أولينا اهتماما خاصا لبناء هذا النظام في المجتمع الفلسطيني. وعملنا على توفير الموارد الطاقية والدولية من أجل إرساء قواعده بشكل متوازن مع مهمة إبطاء الاستغلال السياسي والاقتصادي والاجتماعي في فلسطين. واعترافا منا بأهمية قيام جهاز إحصاء مركزي عسري فاعل على جمع وتوزيع ونشر البيانات الإحصائية وفق التوصيات الدولية، فقد أدرجنا مسألة بناء هذا الجهاز وتحويله وتوفير كافة أسباب النجاح له على رأس اهتماماتنا الشخصية والرسمية.

يسرنا أن نقدم عبر هذه المقالة لنتائج أول تعداد عام للسكان والمساكن والمنشآت يتم تخطيطه وتنفيذه ونشر نتائجه بأيدي فلسطينية خالصة، ويقراو فلسطيني. مهتم، وذلك استجابة لحاجتنا المتعلقة باستكمال بناء النظام الإحصائي الفلسطيني، وكجزء من ممارستنا لتعنا بالاستقلال والسيادة الكاملة. ونحن على ثقة من أن هذه النتائج ستتم الاستفادة منها في جهودنا الرامية إلى توفير المناخ الأمثل لتجسيد السيادة الوطنية الكاملة، واستغلال الموارد المتاحة وتوزيعها، بما يضمن تحقيق التنمية المتوازنة.

ونظرا لأهمية هذه النتائج في مسيرة التحرر والاستقلال والبناء، فقد أصدرنا توجيهاتنا، عبر مجلس الوزراء، في جلسته المنعقدة في 1998/7/16 لجميع الوزارات والهيئات الحكومية من أجل استخدام هذه النتائج، ومراجعة برامجها على ضوء ما وفرته هذه النتائج من مخططات.

يأتي تنفيذ التعداد واستخراج نتائجه نتيجا لمسيرة الاستقلال المعلوماتي التي بدأتها في عام 1993 حين أصدرنا التوجيهات من أجل إنشاء الجهاز المركزي للأحصاء الفلسطيني. ولم يكن للتعداد أن يرحل النور، لولا تضامني الفريق الوطني الذي شكلناه لإدارة هذا المشروع الجيود، والذي ضم في صفوفه كبار مسؤولي السلطة الوطنية الفلسطينية، بما في ذلك الوزراء والوكلاء والمدراء العامون للحكومة الفلسطينية، وعمدة آلاف من أبناء شعبنا. حيث عمل الجميع على مدار الساعة من أجل ضمان الظروف المثلى لتنفيذ التعداد بنجاح كامل. ويسرني في هذا السياق أن أشكر بالشكر الجزيل للمدير الوطني، د. حسن أبو ليد، لما تبذرت به إدارته للفريق الوطني للتعدادات من شمولية وإحاطة ومتابعة، والتي كان لها بالغ الأثر في تحقيق النتائج المرجوة. وتشكر الأستاذ محمود جرادات المدير التنفيذي للتعدادات على حسن الإدارة والتفاني،

ويغير تجاوب. أثناء شهرنا مع الفريق الوطني للتعداد، وتطوعه للإدلاء بالبيانات الكاملة، عن إرادة الفعل والمشاركة في بناء الوطن من جميع أبنائه.

أبدت المجتمع الدولي اهتماما بالغا بهذا التبرين السيادى وعبر عن اهتمامه بالدعم السكج الضخى قدمت مجموعة من منظمات الأمم المتحدة والدول الصديقة، فقد كرس صندوق الأمم المتحدة للسكان جزءا من موارده المادية والخرافية من أجل المساهمة في التخطيط والتنفيذ، وشارك مكتب الإحصاء التابع للأمم المتحدة وفريق الدعم الفني الجقم في عمان في فعاليات التنفيذ وتقديم الاستشارات الفنية، وقدمت حكومات بريطانيا وسويسرا والنرويج مساهمات مادية جادة

نقدم بالشكر الجزيل لك جميع المساهمين في تهيئة هذا النشاط الهام، وجميع من قدموا الخبرة الفنية لضمان تنفيذ وفق الأصول العلمية المتعارفة.

بالطبع لا يقوتنا تقدير الشكر والتقدير والاعتزاز لك أسرة الجهاز المركزى للإحصاء الفلسطينى والك جميع أعضاء الفريق الوطنى للتعداد على سهرهم ومواظبتهم وانتاجهم.



ياسر عرفات

رئيس اللجنة التنفيذية لمنظمة التحرير الفلسطينية

رئيس السلطة الوطنية الفلسطينية

رئيس اللجنة العليا للتعداد

تقديم

يعتبر التعداد العام للسكان والمساكن والمنشآت أحد أهم عناصر نظام الإحصاءات الرسمية، وتوصي الأمم المتحدة بإجراء التعداد كل خمس أو عشر سنوات بهدف الحصول على مجموعة متكاملة من البيانات المتعلقة بخصائص وتوزيعات السكان في المجتمع، حيث تعتبر مثل هذه البيانات متطلباً أساسياً في عملية تخطيط التنمية الاقتصادية والاجتماعية على أسس علمية.

مع انطلاق عملية المفاوضات السياسية في المنطقة، وتزايد فرص السلام، وضعت منظمة التحرير الفلسطينية مهمة توفير البيانات الإحصائية الشاملة حول الواقع الاقتصادي والاجتماعي للمجتمع الفلسطيني على رأس أولوياتها، وذلك تمهيداً لاعادة البناء الاقتصادي والاجتماعي والثقافي والخدماتي. بالإضافة إلى القيام بكل ما هو ممكن من أجل رفع مستويات المعيشة لأبناء شعبنا الفلسطيني في الأراضي الفلسطينية.

إلا أن الواقع المعلوماتي الموروث عن الاحتلال الإسرائيلي اتسم بالافتقار الشديد إلى البيانات الشاملة والموثوقه والحديثة حول معظم جوانب الحياة الفلسطينية في الأراضي الفلسطينية المحتلة، وخاصة فيما يتعلق بحجم وتركيب وخصائص السكان الذين هم عماد وهدف التنمية. وقد حدى هذا الواقع بمنظمة التحرير الفلسطينية إلى تصنيف مشروع تنفيذ تعداد للسكان والمساكن والمنشآت كمشروع استراتيجي ذو أولوية قصوى ضمن الأولويات الوطنية.

ومع اكتمال الخطط والإمكانات المادية والفنية لدى الفريق الوطني للتعداد، أصدر سيادة الرئيس ياسر عرفات قراره التاريخي في مطلع حزيران 1997 والمتعلق ببدء تنفيذ الفعاليات الميدانية للتعداد العام للسكان والمساكن والمنشآت مع نهاية العام في جميع الأراضي الفلسطينية، وتكليف الجهاز المركزي للإحصاء الفلسطيني بإدارة وتنفيذ هذا المشروع.

وانطلاقاً من إدراكه لأهمية هذا الحدث فقد بذل الجهاز المركزي للإحصاء الفلسطيني الجهود المضنية لتنفيذ التعداد بالشكل الذي يلبي الاحتياجات الفلسطينية مع عدم الإخلال بالتوصيات الدولية في هذا المجال. وقد شمل التعداد جميع التجمعات السكانية في الأراضي الفلسطينية باستثناء ذلك الجزء من محافظة القدس والذي ضمته إسرائيل عنوة بعيد احتلالها للأراضي الفلسطينية عام 1967، نتيجة قيام سلطات الاحتلال بوضع العراقيل أمام الفريق الوطني للتعداد واعتقال العشرات من الطواقم الميدانية خلال الأيام الأولى من بدئ الفعاليات الميدانية، وإصدار القانون الإسرائيلي بحظر التعداد في تلك المناطق.

يسر الجهاز أن يقدم هذا التقرير وهو من ضمن سلسلة التقارير الإحصائية التي ستصدر عن التعداد كي يكون مرجعاً لجميع المخططين ومتخذي القرارات في القطاعين العام والخاص وجميع فئات المستفيدين والمستخدمين لبيانات التعداد، من أجل الوصول إلى بناء الدولة الفلسطينية المستقلة على أسس علمية سليمة.

والله ولي التوفيق،

د. حسن أبو لبده

كاتبون ثاني، 2000

المدير الوطني للتعداد/

رئيس الجهاز المركزي للإحصاء الفلسطيني

شكر وتقدير وعهد

احتفلنا بصدور النتائج النهائية لأول تعداد عام للسكان والمساكن والمنشآت-1997 بعد أقل من عام على تنفيذه. لم يكن لهذا الجهد أن يبدأ وينتهي بنجاح لولا تضافر جهود شعبنا الفلسطيني في الأراضي الفلسطينية وتكاتفهم من أجل توفير فرص النجاح لهذا التمرين السياتي. وقد عبرت إرادة شعبنا عن نفسها من خلال تكامل القيادة والشعب في توفير فرص النجاح الكامل. يتقدم الفريق الوطني بالشكر والتقدير والعرفان لأبناء شعبنا الفلسطيني في الأراضي الفلسطينية لتعاونهم مع الفريق الوطني وتمكينه من تنفيذ التعداد بنجاح.

رافق السيد الرئيس ياسر عرفات مشروع التعداد ووفر له كامل الدعم والمساندة الرسمية والمعنوية والمادية منذ تبنيه للفكرة في عام 1993 (في تونس). يتقدم الفريق الوطني بشكر خاص للأخ الرئيس أبو عمار على ثقته بقدرات الفريق الوطني للتعداد وعلى إيمانه بإمكانية إنجاز المشروع في ظل ظروف بالغة التعقيد والصعوبة.

تكاملت السلطان التشريعية والتنفيذية ومؤسسات المجتمع الأهلي والقطاع الخاص في تبنيها ودعمها ومساندتها للفريق الوطني للتعداد طوال مراحل العمل. نشكر المجلس التشريعي الفلسطيني كمؤسسة وكأفراد ورئاسة السلطة الوطنية الفلسطينية ومجلس الوزراء والوزراء والوزارات والهيئات الحكومية والمحافظين وأجهزة الأمن الفلسطينية وأعضاء اللجنة الوطنية للتعداد واللجنة القطاعية الإعلامية ولجنة التنسيق والحماية الأمنية واللجان الفرعية واللجان الفرعية الإعلامية ولجان الوجهاء وفرق الدعم والمساندة النسائية واللجنة التنفيذية للتعداد وغرفة العمليات المركزية وغرفة العمليات الفرعية وجهات أخرى عديدة، على تتاعمها وعملها الذي أدى إلى توفير فرص النجاح.

يكفينا نحن أبناء أسرة الجهاز المركزي للإحصاء الفلسطيني فخراً أننا كنا جزءاً من هذه الحقبة التاريخية الإحصائية، وأن جهودنا حازت على ثقة القيادة الفلسطينية والشعب وأنا قدنا هذا العمل. ونتعهد باستمرار العطاء بدون حدود من أجل استكمال السيادة الفلسطينية الإحصائية.

شكر وتقدير

لم يكن للتعداد العام للسكان والمساكن والمنشآت-1997 أن ينفذ في موعده لولا الدعم المادي والفني الذي وفرته الدول والهيئات التالية للسلطة الوطنية الفلسطينية:

- صندوق الأمم المتحدة للسكان (UNFPA) عبر مكتب الأمم المتحدة للإحصاء (UNSD) ودائرة المعلومات الاقتصادية والاجتماعية وتحليل السياسات (DESIPA) وفريق الدعم الفني التابع للأمم المتحدة (CST) في الأردن وبرنامج الأمم المتحدة الإنمائي (UNDP) في القدس
- الحكومة البريطانية عبر الوكالة البريطانية الدولية للتنمية (DFID)
- الحكومة السويسرية عبر الوكالة السويسرية للتعاون والتنمية (SDC)
- الحكومة النرويجية عبر الوكالة النرويجية للتنمية والتعاون (NORAD)
- البنك الدولي عبر المجلس الاقتصادي الفلسطيني للتنمية والإعمار (PECDAR)

تتقدم السلطة الوطنية الفلسطينية والفريق الوطني للتعداد والجهاز المركزي للإحصاء الفلسطيني بجزيل الشكر والتقدير إلى هذه الحكومات والهيئات الصديقة.

تتولى الحكومة النرويجية الصديقة توفير التمويل والدعم الفني لبرنامج إحصاءات المساكن وظروف السكن، وذلك عبر الوكالة النرويجية للتنمية والتعاون (NORAD). يتقدم الجهاز المركزي للإحصاء الفلسطيني بالشكر الجزيل لحكومة النرويج والوكالة النرويجية للتنمية والتعاون (NORAD) على الدعم المادي الذي تلقتة لإعداد هذا التقرير.

تمت طباعة هذا التقرير على نفقة الحكومة البريطانية عبر الوكالة البريطانية الدولية للتنمية (DFID) بموجب منحه خاصة لطباعة تقارير التعداد.

اعتبارات هامة

1- تم اعتماد التقسيمات الإدارية المعتمدة في وزارة الحكم المحلي والتي تقسم الأراضي الفلسطينية إلى 14 محافظة ومنطقتين.

أما المحافظات فهي: جنين، طولكرم، قلقيلية، نابلس، (رام الله والبيرة)، أريحا، القدس، بيت لحم، الخليل، شمال غزة، غزة، دير البلح، خانيونس، رفح. والمنطقتين هما: طوباس، سلفيت.

2- تشمل محافظة القدس جميع التجمعات والمناطق التي تم تحديدها لغايات الانتخابات الفلسطينية العامة (1996). وقد تم تحديد حدودها الإدارية بالاعتماد على الحدود الانتخابية وكذلك بالتنسيق والتشاور مع وزارة الحكم المحلي ومحافظة القدس. وقد تم تقسيم المحافظة للأغراض الإحصائية إلى منطقتين هما منطقة J1 ومنطقة J2. منطقة J1: وتشمل ذلك الجزء من محافظة القدس الذي ضمته إسرائيل عنوة بعيد احتلالها للضفة الغربية في عام 1967.

منطقة J2: وتشمل باقي المحافظة.

وقد تم اعتماد هذا التقسيم لغايات العمل الإحصائي فقط.

3- الجداول التفصيلية المنشورة في هذا التقرير والمتضمنة لكافة الخصائص هي خاصة بالنتائج النهائية للمساكن التي تم عدها فعلا خلال الفترة من 10-1997/12/24. ولا تشمل المساكن في المنطقة J1 من محافظة القدس.

4- البيانات التفصيلية في هذا التقرير خاصة بالأسر الخاصة الفلسطينية وغير الفلسطينية ولا تشمل المساكن العامة (الأسر الجماعية).

5- عدد الأسر في محافظة القدس التي تم استيفاء بيانات المساكن عنها 18,990 أسرة، ولكن بعض المتغيرات التي اعتمدت في استيفاء البيانات لم تنطبق على عدد من هذه الأسر مما أدى الى الاختلاف في هذا العدد، وهذه المتغيرات هي:

1. حالة اللجوء: حيث أنها تنطبق على الأسر التي أربابها فلسطينيون فقط.

2. المهنة الرئيسية: حيث أنها تنطبق على الأسر التي أربابها هم من العاملين أو العاطلين عن العمل الذين سبق لهم العمل فقط.

3. كثافة السكن: تم حذف الأسر التي تسكن في مساكن عدد الغرف للأسرة فيها غير مبيّن، وذلك لأغراض احتساب مؤشر كثافة السكن.

6- رموز مستخدمة في الجداول:

(-) : لا يوجد مشاهدات.

(0) : نسبة المشاهدات اقل من 0.05%.

قائمة المحتويات

الموضوع

تقديم من سيادة الرئيس ياسر عرفات رئيس السلطة الوطنية الفلسطينية
تقديم

شكر وتقدير وعهد

شكر وتقدير

اعتبارات هامة

قائمة المحتويات

قائمة الجداول

قائمة الأشكال

النتائج الرئيسية

مقدمة

عدد الغرف في المسكن

كثافة السكن

عدد الأسر في المسكن

الشبكات العامة (مياه وكهرباء وصرف صحي)

توفر مطبخ وحمام ومرحاض في المسكن

وقود الطبخ والتدفئة

توفر السلع المعمرة

نوع المسكن

حياسة المسكن

مادة البناء للجدران الخارجية

الجداول

الاشكال البيانية

قائمة الجداول

الجدول

- جدول 1: المساكن المأهولة حسب عدد الغرف في المسكن ونوع التجمع
- جدول 2: الأسر حسب كثافة السكن وعدد الغرف للأسرة ونوع التجمع
- جدول 3: المساكن المأهولة حسب الاتصال بالشبكات العامة (مياه وكهرباء وصرف صحي) وعدد الغرف في المسكن ونوع التجمع
- جدول 4: المساكن المأهولة حسب توفر (مطبخ وحمام ومرحاض) وعدد الغرف في المسكن ونوع التجمع
- جدول 5: المساكن المأهولة حسب نوع المسكن وعدد الغرف في المسكن ونوع التجمع
- جدول 6: الأسر حسب حيازة المسكن وعدد الغرف للأسرة ونوع التجمع
- جدول 7: الأسر حسب حجم الأسرة وعدد الغرف للأسرة ونوع التجمع
- جدول 8: الأسر حسب توفر السلع المعمرة وعدد الغرف للأسرة ونوع التجمع
- جدول 9: الأسر حسب كثافة السكن ونوع التجمع
- جدول 10: الأسر حسب الاتصال بالشبكات العامة (مياه وكهرباء وصرف صحي) وكثافة السكن ونوع التجمع
- جدول 11: الأسر حسب توفر (مطبخ وحمام ومرحاض) وكثافة السكن ونوع التجمع
- جدول 12: الأسر حسب توفر السلع المعمرة وكثافة السكن ونوع التجمع
- جدول 13: الأسر حسب حيازة المسكن وكثافة السكن ونوع التجمع
- جدول 14: الأسر حسب نوع المسكن وكثافة السكن ونوع التجمع
- جدول 15: الأسر الفلسطينية حسب حالة لجوء رب الأسرة وكثافة السكن ونوع التجمع
- جدول 16: الأسر حسب الحالة التعليمية لرب الأسرة وكثافة السكن ونوع التجمع
- جدول 17: الأسر حسب المهنة الرئيسية لرب الأسرة وكثافة السكن ونوع التجمع
- جدول 18: الأسر حسب عدد الأفراد المشتغلين في الأسرة وكثافة السكن ونوع التجمع

- جدول 19:** الأسر حسب حجم الأسرة وكثافة السكن ونوع التجمع
- جدول 20:** الأسر حسب عدد الأسر في المسكن وكثافة السكن ونوع التجمع
- جدول 21:** المساكن المأهولة حسب عدد الأسر في المسكن ونوع التجمع
- جدول 22:** الأسر حسب كثافة السكن وعدد الأسر في المسكن ونوع التجمع
- جدول 23:** المساكن المأهولة حسب الاتصال بالشبكات العامة (مياه وكهرباء وصرف صحي) ونوع التجمع
- جدول 24:** المساكن المأهولة حسب نوع المسكن والاتصال بالشبكات العامة (مياه وكهرباء وصرف صحي) ونوع التجمع
- جدول 25:** الأسر حسب حيازة المسكن والاتصال بالشبكات العامة (مياه وكهرباء وصرف صحي) ونوع التجمع
- جدول 26:** المساكن المأهولة حسب توفر (مطبخ وحمام ومرحاض) ونوع التجمع
- جدول 27:** المساكن المأهولة حسب الاتصال بالشبكات العامة (مياه وكهرباء وصرف صحي) وتوفر (مطبخ وحمام ومرحاض) ونوع التجمع
- جدول 28:** المساكن المأهولة حسب نوع المسكن وتوفر (مطبخ وحمام ومرحاض) ونوع التجمع
- جدول 29:** الأسر حسب حيازة المسكن وتوفر (مطبخ وحمام ومرحاض) ونوع التجمع
- جدول 30:** الأسر حسب المصدر الرئيسي للطاقة المستخدمة في المطبخ ونوع التجمع
- جدول 31:** الأسر حسب المصدر الرئيسي للطاقة المستخدمة في التدفئة ونوع التجمع
- جدول 32:** الأسر حسب توفر السلع المعمرة ونوع التجمع
- جدول 33:** الأسر حسب الاتصال بالشبكات العامة (مياه وكهرباء وصرف صحي) وتوفر السلع المعمرة ونوع التجمع
- جدول 34:** الأسر حسب نوع المسكن وتوفر السلع المعمرة ونوع التجمع
- جدول 35:** الأسر حسب حيازة المسكن وتوفر السلع المعمرة ونوع التجمع
- جدول 36:** الأسر حسب حجم الأسرة وتوفر السلع المعمرة ونوع التجمع
- جدول 37:** الأسر الفلسطينية حسب حالة لجوء رب الأسرة وتوفر السلع المعمرة ونوع التجمع

- جدول 38: الأسر حسب الحالة التعليمية لرب الأسرة وتوفر السلع المعمرة ونوع التجمع
- جدول 39: الأسر حسب المهنة الرئيسية لرب الأسرة وتوفر السلع المعمرة ونوع التجمع
- جدول 40: الأسر حسب عدد الأفراد المشتغلين في الأسرة وتوفر السلع المعمرة ونوع التجمع
- جدول 41: المساكن المأهولة حسب نوع المسكن ونوع التجمع
- جدول 42: المساكن المأهولة حسب عدد الغرف في المسكن ونوع المسكن ونوع التجمع
- جدول 43: الأسر حسب حجم الأسرة ونوع المسكن ونوع التجمع
- جدول 44: الأسر حسب كثافة السكن ونوع المسكن ونوع التجمع
- جدول 45: المساكن المأهولة حسب عدد الأسر في المسكن ونوع المسكن ونوع التجمع
- جدول 46: المساكن المأهولة حسب الاتصال بالشبكات العامة (مياه وكهرباء وصرف صحي) ونوع المسكن ونوع التجمع
- جدول 47: المساكن المأهولة حسب توفر (مطبخ وحمام ومرحاض) ونوع المسكن ونوع التجمع
- جدول 48: الأسر حسب المصدر الرئيسي للطاقة المستخدمة في الطبخ ونوع المسكن ونوع التجمع
- جدول 49: الأسر حسب المصدر الرئيسي للطاقة المستخدمة في التدفئة ونوع المسكن ونوع التجمع
- جدول 50: الأسر حسب توفر السلع المعمرة ونوع المسكن ونوع التجمع
- جدول 51: الأسر حسب حيازة المسكن ونوع المسكن ونوع التجمع
- جدول 52: الأسر الفلسطينية حسب حالة لجوء رب الأسرة ونوع المسكن ونوع التجمع
- جدول 53: الأسر حسب الحالة التعليمية لرب الأسرة ونوع المسكن ونوع التجمع
- جدول 54: الأسر حسب المهنة الرئيسية لرب الأسرة ونوع المسكن ونوع التجمع
- جدول 55: الأسر حسب عدد الأفراد المشتغلين في الأسرة ونوع المسكن ونوع التجمع
- جدول 56: الأسر حسب حيازة المسكن ونوع التجمع
- جدول 57: الأسر حسب كثافة السكن وحيازة المسكن ونوع التجمع
- جدول 58: الأسر حسب الاتصال بالشبكات العامة (مياه وكهرباء وصرف صحي) وحيازة المسكن ونوع التجمع

- جدول 59:** الأسر حسب توفر (مطبخ وحمام ومرحاض) وحياسة المسكن ونوع التجمع
- جدول 60:** الأسر الفلسطينية حسب حالة لجوء رب الأسرة وحياسة المسكن ونوع التجمع
- جدول 61:** الأسر حسب حجم الأسرة وحياسة المسكن ونوع التجمع
- جدول 62:** الأسر حسب الحالة التعليمية لرب الأسرة وحياسة المسكن ونوع التجمع
- جدول 63:** الأسر حسب المهنة الرئيسية لرب الأسرة وحياسة المسكن ونوع التجمع
- جدول 64:** الأسر حسب عدد الأفراد المشغلين في الأسرة وحياسة المسكن ونوع التجمع
- جدول 65:** المساكن حسب مادة البناء للجدران الخارجية ونوع التجمع

قائمة الأشكال

الشكل

- الشكل 1: النسبة المئوية للمساكن المأهولة حسب عدد الغرف في المسكن ونوع التجمع
- الشكل 2: الأسر حسب كثافة السكن
- الشكل 3: النسبة المئوية للأسر حسب كثافة السكن ونوع التجمع
- الشكل 4: المساكن المأهولة حسب توفر الخدمات في المسكن
- الشكل 5: النسبة المئوية للمساكن المأهولة حسب الاتصال بالشبكات العامة (مياه وكهرباء وصرف صحي) ونوع التجمع
- الشكل 6: النسبة المئوية للمساكن المأهولة حسب توفر (مطبخ وحمام ومرحاض) ونوع التجمع
- الشكل 7: النسبة المئوية للأسر حسب المصدر الرئيسي للطاقة المستخدمة في التدفئة ونوع التجمع
- الشكل 8: الأسر حسب توفر السلع المعمرة في المسكن
- الشكل 9: النسبة المئوية للأسر حسب توفر (تلفاز وثلاجة وغسالة) ونوع التجمع
- الشكل 10: النسبة المئوية للأسر حسب توفر (سيارة خصوصية وخط هاتف وحاسوب) ونوع التجمع
- الشكل 11: النسبة المئوية للمساكن المأهولة حسب نوع المسكن ونوع التجمع
- الشكل 12: النسبة المئوية للأسر حسب حيازة المسكن ونوع التجمع
- الشكل 13: المساكن حسب مادة البناء للجدران الخارجية
- الشكل 14: النسبة المئوية للمساكن حسب مادة البناء للجدران الخارجية ونوع التجمع

النتائج الرئيسية

مقدمة:

بعد الانتهاء من عملية عد السكان في 1997/12/24 قام العدادون والمراقبون بإجراء مراجعة مكتبية وإعداد النتائج الأولية للمباني والأسر والأفراد يدويا في الفترة من 1997/12/25 ولغاية 1997/12/28، وتم إعلان النتائج الأولية بتلريخ 1998/2/27. وبعد ذلك تم القيام بمعالجة بيانات التعداد من تدقيق وترميز وإدخال البيانات على الحاسب الآلي والقيام بعمليات المراجعة والفحص لجميع العمليات السابقة والقيام بعمليات المراجعة الكشوف لفحص شمولية البيانات واتساقها وفحص الجداول بصورتها النهائية. وتم إعلان النتائج النهائية بتاريخ 1998/11/30.

عدد الغرف في المسكن:

تشير النتائج النهائية إلى أن متوسط عدد الغرف في المسكن في محافظة القدس هو 3.6 غرفة، حيث يتوزع هذا المعدل بواقع 3.6 غرفة في حضر المحافظة، مقابل 3.7 في ريفها، و3.3 في مخيماتها. وتشير بيانات التعداد إلى أن 26.9% من مساكن محافظة القدس تحتوي على 1-2 غرفة، حيث تتوزع هذه النسبة بواقع 24.7% في حضر المحافظة، و28.7% في ريفها، و27.6% في مخيماتها (أنظر جدول 1).

كما وتشير نتائج التعداد إلى أن جميع المساكن في محافظة القدس التي على شكل فيلا تحتوي على أربع غرف أو أكثر، في حين أن نسبة المساكن التي على شكل دار وتحتوي على هذا العدد من الغرف قد بلغت 41.6% (أنظر جدول 5).

كثافة السكن:

تشير النتائج إلى أن متوسط كثافة السكن (عدد الأفراد في الغرفة) في محافظة القدس بلغ 1.79 فرد للغرفة، حيث يتوزع هذا المعدل بواقع 1.68 فرد في حضر المحافظة، مقابل 1.87 فرد الريف، و1.93 فرد في المخيمات، وتشير بيانات التعداد إلى أن حوالي 19.9% من الأسر في محافظة القدس تسكن في وحدات سكنية ذات كثافة سكنية 3 أفراد أو أكثر للغرفة، وهذه النسبة بلغت في ريف المحافظة 22.9% وفي حضر 16.2% (أنظر جدول 9).

من ناحية أخرى بينت النتائج النهائية أن نسبة الأسر التي رب الأسرة فيها ملم والتي تعيش في مساكن ذات كثافة سكنية 3 أفراد أو أكثر في محافظة القدس قد بلغت 25.9%، مقابل 7.2% للأسر التي يحمل فيها رب الأسرة مؤهلا علميا بكالوريوس فأعلى (أنظر جدول 16).

عدد الأسر في المسكن:

تبين نتائج التعداد أن المساكن التي تسكنها أسرة واحدة في محافظة القدس قد بلغت نسبتها 98.8%، فيما تشكل الوحدات السكنية التي توجد فيها أسرتان أو أكثر ما نسبته 1.2%، وهذه النسبة الأخيرة تختلف في الحضر عنها في الريف والمخيمات حيث تشكل 1.0%، 1.4%، 2.0% على التوالي (أنظر جدول 21).

الشبكات العامة (مياه وكهرباء وصرف صحي):

تشير معطيات التعداد إلى أن 94.4% من مساكن محافظة القدس تتوفر لديها المياه من شبكة المياه العامة (أنظر جدول 23). وعلى صعيد نوع التجمع فإن 98.9% من المساكن في مخيمات المحافظة تتوفر لديها المياه من شبكة المياه العامة، مقابل 90.5% من مساكن ريف المحافظة تتوفر لديها المياه من هذا المصدر (أنظر شكل 5).

أشارت النتائج النهائية للتعداد إلى أن المساكن التي على شكل فيلا والمتصلة بالشبكة العامة للمياه في محافظة القدس قد بلغت 98.5%، مقابل 96.2% من المساكن على شكل دار ومتصلة بالشبكة العامة للمياه (أنظر جدول 24).

وتبين معطيات التعداد إلى أن غالبية مساكن محافظة القدس متصلة بالكهرباء من الشبكة العامة حيث بلغت 96.5%. أما على صعيد نوع التجمع في المحافظة فإن نسبة المساكن المتصلة بالشبكة العامة للكهرباء في المخيمات بلغت 99.3% مقارنة مع الريف 94.3% (أنظر جدول 23).

وتشير نتائج التعداد إلى أن 21.7% من مساكن محافظة القدس متصلة بالشبكة العامة للصرف الصحي. وعلى مستوى نوع التجمع نستطيع القول أن ريف المحافظة أقل حظاً من حيث توفر هذه الخدمة، حيث أن 14.2% من مساكن الريف في المحافظة تتصل بالشبكة العامة للصرف الصحي، مقابل 82.8% في المخيمات (أنظر جدول 23).

وتشير معطيات التعداد إلى أن نسبة المساكن على شكل شقة والمتصلة بالشبكة العامة للصرف الصحي في محافظة القدس قد بلغت 28.3%، مقابل 14.3% من المساكن على شكل دار (أنظر جدول 24).

توفر مطبخ وحمام ومرحاض في المسكن:

تشير بيانات التعداد إلى أن نسبة المساكن التي يوجد فيها مطبخ في محافظة القدس قد بلغت 95.2%. وعلى صعيد نوع التجمع تبين نتائج التعداد أن المساكن التي يوجد فيها مطبخ في ريف المحافظة 92.6%، مقابل 98.1% في الحضر (أنظر جدول 26).

وتبين النتائج النهائية أن نسبة الأسر التي تسكن في مساكن مستأجرة غير مفروش في محافظة القدس ويوجد فيها مطبخ قد بلغت 97.8%، في المقابل بلغت نسبة الأسر التي تسكن في مساكن مقابل عمل ويوجد فيها مطبخ 95.9% (أنظر جدول 29).

وتشير معطيات التعداد إلى أن 93.8% من المساكن في محافظة القدس يتوفر فيها حمام، وأن نسبة المساكن التي يوجد فيها مرحاض بلغت 95.5%. وعلى مستوى نوع التجمع بلغت نسبة المساكن التي يوجد فيها حمام في ريف المحافظة 90.3%، مقابل 98.1% في مخيماتها (أنظر جدول 26).

وقود الطبخ والتدفئة:

تفيد معطيات التعداد أن غالبية الأسر في محافظة القدس تستخدم الغاز كوقود للطبخ حيث بلغت النسبة 95.9% في حين أن نسبة الأسر التي تستخدم الحطب كوقود للطبخ قد بلغت 2.0%. وعلى صعيد نوع التجمع بلغت نسبة الأسر التي تستخدم الحطب كوقود للطبخ في ريف المحافظة 3.5%، مقابل 0.2% في المخيمات (أنظر جدول 30).

وتشير بيانات التعداد إلى أن 10.1% من أسر محافظة القدس لا تستخدم التدفئة في الشتاء، مقابل 8.2% تستخدم الحطب كوقود للتدفئة (أنظر جدول 31).

وعلى مستوى نوع التجمع بلغت نسبة الأسر التي لا تستخدم التدفئة في الشتاء في ريف المحافظة 10.7%، وفي الحضر يشيع استخدام الغاز كوقود للتدفئة حيث بلغت هذه النسبة 49.3% (أنظر شكل 7).

توفر السلع المعمرة:

تظهر النتائج أن أكثر من ربع الأسر 29.3% في محافظة القدس تمتلك سيارة خصوصية في حين أن 60.7% من الأسر تمتلك سخان شمسي، و 90.6% تمتلك ثلاجة، كما وتشير النتائج أن نسبة الأسر التي تمتلك غسالة في المحافظة بلغت 79.9%، وطباخ غاز 95.3%. أما نسبة الأسر التي تمتلك مكتبة منزلية فقد بلغت 17.4%، مقابل 27.5% من الأسر تمتلك خط هاتف، أما الحاسوب والتدفئة المركزية فإن نسبة الأسر التي تمتلك هذه السلع في المحافظة ما زالت قليلة حيث بلغت 7.3%، و 3.8% على التوالي (أنظر جدول 32).

على صعيد نوع التجمع بلغت نسبة الأسر التي تمتلك سيارة خصوصية في حضر محافظة القدس 31.7% مقابل 17.7% في المخيمات، وبلغت نسبة الأسر التي لديها خط هاتف في الحضر 26.6%، وفي الريف 28.9% (أنظر جدول 32).

ومن ناحية أخرى تشير نتائج التعداد إلى أن نسبة الأسر التي تسكن في فيلا وتمتلك سيارة خصوصية بلغت 53.6%، ففي حين أن نسبة الأسر التي تسكن في دار وتمتلك سيارة خصوصية بلغت 24.7% (أنظر جدول 34).

نوع المسكن:

تشير نتائج التعداد إلى أن 53.8% من المساكن في محافظة القدس هي على شكل شقة، و41.6% على شكل دار، و 1.4% على شكل فيلا (أنظر شكل 11). وعلى مستوى نوع التجمع أشارت بيانات التعداد إلى أن نسبة المساكن التي على شكل دار في الريف بلغت 47.1% مقابل 34.2% في الحضر، وقد بلغت نسبة المساكن على شكل شقة في حضر المحافظة 63.4% مقابل 46.2% في الريف (أنظر جدول 41).

وتشير بيانات التعداد إلى أن نسبة الأسر التي فيها مهنة رب الأسرة من فئة العمال في الزراعة وصيد الأسماك وتسكن في مساكن على شكل دار بلغت 51.8%، في حين أن غالبية الأسر التي فيها مهنة رب الأسرة من فئة العاملون في الخدمات والباة في المحلات التجارية والأسواق تسكن في مساكن على شكل شقة حيث بلغت 62.5% (أنظر جدول 54).

حيازة المسكن:

بلغت نسبة الأسر التي تعيش في مساكن تعود ملكيتها لأحد أفراد الأسرة في محافظة القدس 72.0%، أما نسبة الأسر التي تعيش في مساكن مستأجرة مفروش وغير مفروش بلغت 18.6%، ونسبة الأسر التي تعيش في مساكن مقابل عمل بلغت 0.3% (أنظر جدول 56).

وعلى صعيد نوع التجمع تشير النتائج النهائية إلى أن نسبة الأسر التي تعيش في مساكن تعود ملكيتها لأحد أفراد الأسرة في مخيمات المحافظة بلغت 87.9%، مقابل 64.5% في الحضر، ونسبة الأسر التي تعيش في مساكن مستأجرة غير مفروش في حضر المحافظة بلغت 24.3%، مقابل 5.8% في المخيمات (أنظر شكل 12).

كما وتشير معطيات التعداد إلى أن نسبة الأسر التي رب الأسرة فيها لاجئ مسجل وتسكن في مساكن تعود ملكيتها لأحد أفراد الأسرة في المحافظة بلغت 74.7%، مقابل 70.8% للأسر التي رب الأسرة فيها ليس لاجئاً (أنظر جدول 60).

مادة البناء للجدران الخارجية:

تشير نتائج التعداد إلى أن نسبة المساكن المبنية بمادة الحجر النظيف في محافظة القدس قد بلغت 65.5%، في حين أن نسبة المساكن المبنية بمادة الطوب الإسمنتي في المحافظة بلغت 6.1% (أنظر جدول 65).

وعلى صعيد نوع التجمع فان نسبة المساكن المبنية بمادة حجر نظيف في الحضر بلغت 73.6%، مقابل 7.3% في المخيمات (أنظر جدول 65).

جدول 1: المساكن المأهولة حسب عدد الغرف في المسكن ونوع التجمع

Table 1: Occupied Housing Units by Number of Rooms in the Housing Unit and Type of Locality

Type of Locality	متوسط عدد الغرف في المسكن Average Number of Rooms in Housing Unit	عدد الغرف														نوع التجمع
		المجموع Total		غير مبين Not Stated		+5		4		3		2		1		
		نسبة %	عدد No.	نسبة %	عدد No.	نسبة %	عدد No.	نسبة %	عدد No.	نسبة %	عدد No.	نسبة %	عدد No.	نسبة %	عدد No.	
Urban	3.6	100	8001	0.3	23	14.8	1181	24.6	1971	35.6	2855	19.9	1589	4.8	382	حضر
Rural	3.7	100	9718	0.3	33	19.2	1864	22.9	2223	28.9	2813	18.6	1807	10.1	978	ريف
Camps	3.3	100	1099	0.1	1	11.4	125	25.0	275	35.9	395	18.3	201	9.3	102	مخيمات
Jerusalem Governorate	3.6	100	18818	0.3	57	16.8	3170	23.8	4469	32.2	6063	19.1	3597	7.8	1462	محافظة القدس

Note: Data does not include those parts of Jerusalem, which were annexed by Israel in 1967.

ملاحظة: البيانات لا تشمل ذلك الجزء من محافظة القدس الذي ضمته إسرائيل
عنوة بعيد إحتلالها للضفة الغربية عام 1967.

جدول 2: الأسر حسب كثافة السكن وعدد الغرف للأسرة ونوع التجمع

Table 2: Households by Housing Density, Number of Rooms for Household and Type of Locality

Housing Density and Type of Locality	عدد الغرف											كثافة السكن ونوع التجمع	
	المجموع Total		+5		4		3		2		1		
	نسبة %	عدد No.	نسبة %	عدد No.	نسبة %	عدد No.	نسبة %	عدد No.	نسبة %	عدد No.	نسبة %		عدد No.
Urban													حضر
Less than 1	100	1186	31.5	374	29.4	348	32.7	388	6.4	76	-	-	أقل من 1
1.00-1.99	100	3432	19.8	680	32.3	1109	33.2	1140	13.1	448	1.6	55	1.99-1.00
2.00-2.99	100	2107	5.0	106	20.7	436	47.8	1007	22.6	475	3.9	83	2.99-2.00
3.00+	100	1301	0.8	10	5.7	74	25.9	337	47.3	616	20.3	264	+3.00
Total	100	8026	14.6	1170	24.5	1967	35.8	2872	20.1	1615	5.0	402	المجموع
Rural													ريف
Less than 1	100	1140	39.5	450	28.2	322	26.1	297	6.2	71	-	-	أقل من 1
1.00-1.99	100	3706	27.6	1022	28.0	1039	27.6	1021	12.8	474	4.0	150	1.99-1.00
2.00-2.99	100	2692	12.1	325	25.5	687	37.1	998	19.2	517	6.1	165	2.99-2.00
3.00+	100	2237	1.7	39	8.1	181	23.0	515	34.9	780	32.3	722	+3.00
Total	100	9775	18.8	1836	22.8	2229	29.0	2831	18.8	1842	10.6	1037	المجموع
Camps													مخيمات
Less than 1	100	102	24.5	25	31.4	32	36.3	37	7.8	8	-	-	أقل من 1
1.00-1.99	100	428	17.1	73	29.4	126	33.6	144	13.8	59	6.1	26	1.99-1.00
2.00-2.99	100	364	4.4	16	26.4	96	42.6	155	18.1	66	8.5	31	2.99-2.00
3.00+	100	230	0.9	2	8.3	19	28.7	66	32.6	75	29.5	68	+3.00
Total	100	1124	10.3	116	24.3	273	35.8	402	18.5	208	11.1	125	المجموع
Jerusalem Governorate													محافظة القدس
Less than 1	100	2428	35.0	849	28.9	702	29.7	722	6.4	155	-	-	أقل من 1
1.00-1.99	100	7566	23.5	1775	30.0	2274	30.5	2305	13.0	981	3.0	231	1.99-1.00
2.00-2.99	100	5163	8.7	447	23.6	1219	41.8	2160	20.5	1058	5.4	279	2.99-2.00
3.00+	100	3768	1.3	51	7.3	274	24.4	918	39.0	1471	28.0	1054	+3.00
Total	100	18925	16.5	3122	23.6	4469	32.2	6105	19.4	3665	8.3	1564	المجموع

Note: Data does not include those parts of Jerusalem which were annexed by Israel in 1967.

ملاحظة: البيانات لا تشمل ذلك الجزء من محافظة القدس الذي ضمته إسرائيل عنوة بعيد إحتلالها للضفة الغربية عام 1967.

جدول 3: المساكن المأهولة حسب الاتصال بالشبكات العامة (مياه وكهرباء وصرف صحي) وعدد الغرف في المسكن ونوع التجمع

Table 3: Occupied Housing Units by Connection to Public Networks (Water, Electricity and Sewage), Number of Rooms in the Housing Unit and Type of Locality

Connection to Public Networks and Type of Locality	عدد الغرف													الاتصال بالشبكات العامة ونوع التجمع	
	Number of Rooms														
	المجموع Total		غير مبين Not Stated		+5		4		3		2		1		
	نسبة %	عدد No.	نسبة %	عدد No.	نسبة %	عدد No.	نسبة %	عدد No.	نسبة %	عدد No.	نسبة %	عدد No.	نسبة %		عدد No.
Urban														حضر	
Water Public Network	100	7902	0.2	17	14.9	1176	24.8	1963	36.0	2842	19.8	1567	4.3	337	شبكة مياه عامة
Electricity Public Network	100	7905	0.2	17	14.9	1177	24.8	1956	35.8	2833	19.9	1575	4.4	347	شبكة كهرباء عامة
Sewage Public Network	100	1789	0.2	3	24.2	433	30.2	541	32.6	583	11.0	197	1.8	32	شبكة صرف صحي
Rural														ريف	
Water Public Network	100	8790	0.3	26	20.4	1795	24.2	2128	29.9	2627	19.0	1673	6.2	541	شبكة مياه عامة
Electricity Public Network	100	9161	0.3	26	20.1	1846	23.9	2187	30.3	2776	18.9	1734	6.5	592	شبكة كهرباء عامة
Sewage Public Network	100	1383	0.7	10	26.2	363	30.3	419	30.9	427	10.1	139	1.8	25	شبكة صرف صحي
Camps														مخيمات	
Water Public Network	100	1087	0.1	1	11.5	125	25.3	275	35.9	390	18.4	200	8.8	96	شبكة مياه عامة
Electricity Public Network	100	1091	0.1	1	11.5	125	25.1	274	36.0	393	18.3	200	9.0	98	شبكة كهرباء عامة
Sewage Public Network	100	910	0.1	1	11.7	107	25.2	229	36.4	331	18.0	164	8.6	78	شبكة صرف صحي
Jerusalem Governorate														محافظة القدس	
Water Public Network	100	17779	0.2	44	17.4	3096	24.6	4366	33.0	5859	19.3	3440	5.5	974	شبكة مياه عامة
Electricity Public Network	100	18157	0.2	44	17.4	3148	24.3	4417	33.1	6002	19.3	3509	5.7	1037	شبكة كهرباء عامة
Sewage Public Network	100	4082	0.3	14	22.1	903	29.1	1189	32.9	1341	12.3	500	3.3	135	شبكة صرف صحي

Note: Data does not include those parts of Jerusalem which were annexed by Israel in 1967.

ملاحظة: البيانات لا تشمل ذلك الجزء من محافظة القدس الذي ضمته إسرائيل عام 1967.

جدول 4: المساكن المأهولة حسب توفر (مطبخ وحمام ومرحاض) وعدد الغرف في المسكن ونوع التجمع

Table 4: Occupied Housing Units by Availability of (Kitchen, Bathroom and Toilet), Number of Rooms in the Housing Unit and Type of Locality

Availability of (Kitchen, Bathroom and Toilet) and Type of Locality	عدد الغرف													توفر (مطبخ وحمام ومرحاض) ونوع التجمع	
	المجموع Total		غير مبين Not Stated		+5		4		3		2		1		
	نسبة %	عدد No.	نسبة %	عدد No.	نسبة %	عدد No.	نسبة %	عدد No.	نسبة %	عدد No.	نسبة %	عدد No.	نسبة %		عدد No.
	%	No.	%	No.	%	No.	%	No.	%	No.	%	No.	%		No.
Urban															حضر
Kitchen	100	7850	0.2	16	15.0	1180	25.0	1962	36.2	2842	19.7	1543	3.9	307	مطبخ
Bathroom	100	7786	0.2	16	15.1	1177	25.2	1964	36.4	2835	19.5	1513	3.6	281	حمام
Toilet	100	7841	0.2	16	15.0	1177	25.1	1963	36.0	2823	19.6	1539	4.1	323	مرحاض
Rural															ريف
Kitchen	100	8998	0.3	23	20.6	1853	24.4	2193	30.7	2763	18.4	1658	5.6	508	مطبخ
Bathroom	100	8776	0.3	23	21.0	1843	24.9	2187	31.2	2736	17.8	1567	4.8	420	حمام
Toilet	100	9037	0.2	22	20.5	1848	24.3	2193	30.3	2739	18.6	1680	6.1	555	مرحاض
Camps															مخيمات
Kitchen	100	1060	0.1	1	11.8	125	25.8	274	37.1	393	17.8	189	7.4	78	مطبخ
Bathroom	100	1078	0.1	1	11.6	125	25.5	275	36.6	395	18.1	195	8.1	87	حمام
Toilet	100	1081	0.1	1	11.6	125	25.4	275	36.5	395	17.8	192	8.6	93	مرحاض
Jerusalem Governorate															محافظة القدس
Kitchen	100	17908	0.2	40	17.6	3158	24.7	4429	33.5	5998	19.0	3390	5.0	893	مطبخ
Bathroom	100	17640	0.2	40	17.8	3145	25.1	4426	33.8	5966	18.6	3275	4.5	788	حمام
Toilet	100	17959	0.2	39	17.5	3150	24.7	4431	33.2	5957	19.0	3411	5.4	971	مرحاض

Note: Data does not include those parts of Jerusalem which were annexed by Israel in 1967.

ملاحظة: البيانات لا تشمل ذلك الجزء من محافظة القدس الذي ضمته إسرائيل ملاحظة: البيانات لا تشمل ذلك الجزء من محافظة القدس الذي ضمته إسرائيل عام 1967.

جدول 5: المساكن المأهولة حسب نوع المسكن وعدد الغرف في المسكن ونوع التجمع

Table 5: Occupied Housing Units by Type of Housing Unit, Number of Rooms in the Housing Unit and Type of Locality

Type of Housing Unit and Type of Locality	عدد الغرف												نوع المسكن ونوع التجمع	
	Number of Rooms													
	المجموع Total		غير مبين Not Stated		+5		4		3		2			1
نسبة %	عدد No.	نسبة %	عدد No.	نسبة %	عدد No.	نسبة %	عدد No.	نسبة %	عدد No.	نسبة %	عدد No.	نسبة %	عدد No.	
Urban														
Villa	100	111	-	-	65.8	73	34.2	38	-	-	-	-	-	-
House	100	2734	0.1	3	15.4	421	23.7	648	33.0	903	23.0	629	4.8	130
Apartment	100	5074	0.3	17	13.5	687	25.3	1283	38.5	1951	18.9	958	3.5	178
Other	100	76	-	-	-	-	1.3	1	-	-	1.3	1	97.4	74
Not Stated	100	6	50.0	3	-	-	16.7	1	16.7	1	16.6	1	-	-
Total	100	8001	0.3	23	14.7	1181	24.6	1971	35.7	2855	19.9	1589	4.8	382
Rural														
Villa	100	143	-	-	67.8	97	32.2	46	-	-	-	-	-	-
House	100	4573	0.2	11	20.5	935	22.8	1042	29.4	1346	21.6	986	5.5	253
Apartment	100	4491	0.3	15	18.4	828	25.3	1134	32.6	1465	18.3	820	5.1	229
Other	100	497	0.2	1	-	-	-	-	-	-	-	-	99.8	496
Not Stated	100	14	42.9	6	28.6	4	7.1	1	14.3	2	7.1	1	-	-
Total	100	9718	0.3	33	19.2	1864	22.9	2223	28.9	2813	18.6	1807	10.1	978
Camps														
Villa	100	17	-	-	64.7	11	35.3	6	-	-	-	-	-	-
House	100	515	-	-	13.0	67	27.2	140	35.1	181	17.1	88	7.6	39
Apartment	100	557	0.2	1	8.4	47	23.2	129	38.4	214	20.3	113	9.5	53
Other	100	10	-	-	-	-	-	-	-	-	-	-	100	10
Not Stated	-	-	-	-	-	-	-	-	-	-	-	-	-	-
Total	100	1099	0.1	1	11.4	125	25.0	275	35.9	395	18.3	201	9.3	102
Jerusalem Governorate														
Villa	100	271	-	-	66.8	181	33.2	90	-	-	-	-	-	-
House	100	7822	0.2	14	18.2	1423	23.4	1830	31.0	2430	21.8	1703	5.4	422
Apartment	100	10122	0.3	33	15.4	1562	25.2	2546	35.9	3630	18.7	1891	4.5	460
Other	100	583	0.2	1	-	-	0.2	1	-	-	0.2	1	99.4	580
Not Stated	100	20	45.0	9	20.0	4	10.0	2	15.0	3	10.0	2	-	-
Total	100	18818	0.3	57	16.8	3170	23.8	4469	32.2	6063	19.1	3597	7.8	1462

Note: Other includes Independent Room, Tent and Marginal.

Data does not include those parts of Jerusalem which were annexed by Israel in 1967.

ملاحظة: أخرى تشمل غرفة مستقلة، خيمة وبراكية. البيانات لا تشمل ذلك الجزء من محافظة القدس الذي ضمته اسرائيل عنوة بعيد احتلالها للضفة الغربية عام 1967.

جدول 6: الأسر حسب حيازة المسكن وعدد الغرف للأسرة ونوع التجمع

Table 6: Households by Tenure of Housing Unit, Number of Rooms for Household and Type of Locality

Tenure of Housing Unit and Type of Locality	عدد الغرف														حيازة المسكن ونوع التجمع
	المجموع Total		غير مبين Not Stated		+5		4		3		2		1		
	نسبة %	عدد No.	نسبة %	عدد No.	نسبة %	عدد No.	نسبة %	عدد No.	نسبة %	عدد No.	نسبة %	عدد No.	نسبة %	عدد No.	
Urban															حضر
Owned	100	5193	0.2	9	17.0	881	26.9	1399	34.6	1798	17.4	904	3.9	202	ملك
Rented Unfurnished	100	1952	0.1	1	9.9	193	19.3	376	40.0	781	25.1	491	5.6	110	مستأجر غير مفروش
Rented Furnished	100	108	_	_	17.6	19	25.0	27	32.4	35	24.1	26	0.9	1	مستأجر مفروش
Without Payment	100	726	0.1	1	9.5	69	20.8	151	33.1	240	25.8	187	10.7	78	دون مقابل
For Work	100	12	_	_	8.3	1	25.0	3	25.0	3	25.0	3	16.7	2	مقابل عمل
Other	100	19	_	_	21.1	4	26.3	5	15.8	3	_	_	36.8	7	أخرى
Not Stated	100	39	30.8	12	7.7	3	15.4	6	30.8	12	10.2	4	5.1	2	غير مبين
Total	100	8049	0.3	23	14.5	1170	24.4	1967	35.7	2872	20.1	1615	5.0	402	المجموع
Rural															ريف
Owned	100	7492	0.2	18	21.1	1580	23.8	1782	27.9	2090	17.0	1273	10.0	749	ملك
Rented Unfurnished	100	1304	0.3	4	11.5	150	21.7	283	36.1	471	22.4	292	8.0	104	مستأجر غير مفروش
Rented Furnished	100	81	_	_	9.9	8	19.7	16	35.8	29	21.0	17	13.6	11	مستأجر مفروش
Without Payment	100	825	0.1	1	10.9	90	15.5	128	26.4	218	28.8	237	18.3	151	دون مقابل
For Work	100	36	_	_	2.8	1	25.0	9	33.3	12	30.6	11	8.3	3	مقابل عمل
Other	100	21	_	_	14.3	3	23.8	5	19.0	4	14.3	3	28.6	6	أخرى
Not Stated	100	56	30.4	17	7.1	4	10.7	6	12.5	7	16.1	9	23.2	13	غير مبين
Total	100	9815	0.4	40	18.7	1836	22.7	2229	28.8	2831	18.8	1842	10.6	1037	المجموع

جدول 6 (تابع): الأسر حسب حيازة المسكن وعدد الغرف للأسرة ونوع التجمع

Table 6 (Cont.): Households by Tenure of Housing Unit, Number of Rooms for Household and Type of Locality

Tenure of Housing Unit and Type of Locality	عدد الغرف													حيازة المسكن ونوع التجمع	
	المجموع Total		غير مبين Not Stated		+5		4		3		2		1		
	نسبة %	عدد No.	نسبة %	عدد No.	نسبة %	عدد No.	نسبة %	عدد No.	نسبة %	عدد No.	نسبة %	عدد No.	نسبة %		عدد No.
Camps															مخيمات
Owned	100	990	0.1	1	11.1	110	26.3	260	35.8	355	17.3	171	9.4	93	ملك
Rented Unfurnished	100	65	-	-	4.6	3	9.2	6	40.0	26	30.8	20	15.4	10	مستأجر غير مفروش
Rented Furnished	100	11	-	-	-	-	-	-	63.6	7	27.3	3	9.1	1	مستأجر مفروش
Without Payment	100	53	-	-	3.8	2	11.3	6	24.5	13	24.5	13	35.9	19	دون مقابل
For Work	100	1	-	-	-	-	-	-	-	-	-	-	100	1	مقابل عمل
Other	-	-	-	-	-	-	-	-	-	-	-	-	-	-	أخرى
Not Stated	100	6	16.7	1	16.7	1	16.7	1	16.6	1	16.6	1	16.7	1	غير مبين
Total	100	1126	0.2	2	10.3	116	24.2	273	35.7	402	18.5	208	11.1	125	المجموع
Jerusalem Governorate															محافظة القدس
Owned	100	13675	0.2	28	18.8	2571	25.2	3441	31.0	4243	17.2	2348	7.6	1044	ملك
Rented Unfurnished	100	3321	0.2	5	10.4	346	20.0	665	38.5	1278	24.2	803	6.7	224	مستأجر غير مفروش
Rented Furnished	100	200	-	-	13.5	27	21.5	43	35.5	71	23.0	46	6.5	13	مستأجر مفروش
Without Payment	100	1604	0.1	2	10.0	161	17.8	285	29.4	471	27.2	437	15.5	248	دون مقابل
For Work	100	49	-	-	4.1	2	24.5	12	30.6	15	28.6	14	12.2	6	مقابل عمل
Other	100	40	-	-	17.5	7	25.0	10	17.5	7	7.5	3	32.5	13	أخرى
Not Stated	100	101	29.7	30	7.9	8	12.9	13	19.8	20	13.9	14	15.8	16	غير مبين
Total	100	18990	0.3	65	16.5	3122	23.5	4469	32.2	6105	19.3	3665	8.2	1564	المجموع

Note: Data does not include those parts of Jerusalem which were annexed by Israel in 1967.

ملاحظة: البيانات لا تشمل ذلك الجزء من محافظة القدس الذي ضمته إسرائيل
عنة بعيد احتلالها للضفة الغربية عام 1967.

جدول 7: الأسر حسب حجم الأسرة وعدد الغرف للأسرة ونوع التجمع

Table 7: Households by Household Size, Number of Rooms for Household and Type of Locality

Household Size and Type of Locality	عدد الغرف														حجم الأسرة ونوع التجمع
	المجموع Total		غير مبين Not Stated		+5		4		3		2		1		
	نسبة %	عدد No.	نسبة %	عدد No.	نسبة %	عدد No.	نسبة %	عدد No.	نسبة %	عدد No.	نسبة %	عدد No.	نسبة %	عدد No.	
Urban															حضر
1	100	244	-	-	4.9	12	13.1	32	28.3	69	31.1	76	22.6	55	1
2	100	897	0.2	2	8.9	80	18.6	167	35.6	319	27.4	246	9.3	83	2
3	100	789	0.5	4	9.1	72	18.9	149	39.7	313	25.6	202	6.2	49	3
4	100	1025	0.4	4	12.2	125	20.4	209	38.5	395	22.6	232	5.9	60	4
5	100	1182	0.2	2	13.1	155	25.1	297	36.5	432	20.6	243	4.5	53	5
6	100	1201	0.5	6	15.8	190	28.0	336	34.1	410	18.9	227	2.7	32	6
7	100	969	0.3	3	17.2	167	27.6	267	36.6	355	15.1	146	3.2	31	7
8	100	678	0.1	1	17.0	115	28.9	196	35.7	242	15.3	104	3.0	20	8
9+	100	1064	0.1	1	23.9	254	29.5	314	31.7	337	13.0	139	1.8	19	+9
Total	100	8049	0.3	23	14.5	1170	24.4	1967	35.7	2872	20.1	1615	5.0	402	المجموع
Rural															ريف
1	100	328	0.6	2	5.2	17	7.9	26	18.9	62	21.7	71	45.7	150	1
2	100	879	0.2	2	10.9	96	15.9	140	26.8	235	27.4	241	18.8	165	2
3	100	902	0.2	2	11.0	99	17.3	156	30.5	275	25.8	233	15.2	137	3
4	100	1052	0.7	7	12.0	126	19.7	207	32.0	337	23.9	252	11.7	123	4
5	100	1255	0.5	6	14.9	187	21.7	272	32.6	409	21.1	265	9.2	116	5
6	100	1241	0.3	4	17.3	215	23.4	290	30.6	380	19.9	247	8.5	105	6
7	100	1096	0.3	3	19.7	216	24.6	270	32.0	351	16.9	185	6.5	71	7
8	100	913	0.2	2	22.6	206	27.1	247	29.2	267	15.2	139	5.7	52	8
9+	100	2149	0.6	12	31.3	674	28.9	621	24.0	515	9.7	209	5.5	118	+9
Total	100	9815	0.4	40	18.7	1836	22.7	2229	28.8	2831	18.8	1842	10.6	1037	المجموع

جدول 7 (تابع): الأسر حسب حجم الأسرة وعدد الغرف للأسرة ونوع التجمع

Table 7 (Cont.): Households by Household Size, Number of Rooms for Household and Type of Locality

Household Size and Type of Locality	عدد الغرف														حجم الأسرة ونوع التجمع
	المجموع Total		غير مبين Not Stated		+5		4		3		2		1		
	نسبة %	عدد No.	نسبة %	عدد No.	نسبة %	عدد No.	نسبة %	عدد No.	نسبة %	عدد No.	نسبة %	عدد No.	نسبة %	عدد No.	
Camps															مخيمات
1	100	43	-	-	-	-	9.3	4	11.6	5	18.6	8	60.5	26	1
2	100	109	-	-	2.8	3	6.4	7	29.4	32	33.0	36	28.4	31	2
3	100	101	-	-	6.9	7	20.8	21	35.6	36	22.8	23	13.9	14	3
4	100	123	0.8	1	8.1	10	17.1	21	32.5	40	26.8	33	14.7	18	4
5	100	151	-	-	3.3	5	17.2	26	45.0	68	21.9	33	12.6	19	5
6	100	149	-	-	9.4	14	30.9	46	38.2	57	18.1	27	3.4	5	6
7	100	124	-	-	9.7	12	26.6	33	46.0	57	15.3	19	2.4	3	7
8	100	105	1.0	1	12.4	13	35.2	37	39.0	41	8.6	9	3.8	4	8
9+	100	221	-	-	23.5	52	35.3	78	29.9	66	9.0	20	2.3	5	+9
Total	100	1126	0.2	2	10.3	116	24.2	273	35.7	402	18.5	208	11.1	125	المجموع
Jerusalem Governorate															محافظة القدس
1	100	615	0.3	2	4.7	29	10.1	62	22.1	136	25.2	155	37.6	231	1
2	100	1885	0.2	4	9.5	179	16.7	314	31.1	586	27.7	523	14.8	279	2
3	100	1792	0.3	6	9.9	178	18.2	326	34.8	624	25.6	458	11.2	200	3
4	100	2200	0.5	12	11.9	261	19.9	437	35.1	772	23.5	517	9.1	201	4
5	100	2588	0.3	8	13.4	347	23.0	595	35.1	909	20.9	541	7.3	188	5
6	100	2591	0.4	10	16.2	419	25.9	672	32.7	847	19.3	501	5.5	142	6
7	100	2189	0.3	6	18.0	395	26.0	570	34.9	763	16.0	350	4.8	105	7
8	100	1696	0.2	4	19.7	334	28.3	480	32.4	550	14.9	252	4.5	76	8
9+	100	3434	0.4	13	28.5	980	29.5	1013	26.8	918	10.7	368	4.1	142	+9
Total	100	18990	0.3	65	16.4	3122	23.6	4469	32.2	6105	19.3	3665	8.2	1564	المجموع

Note: Data does not include those parts of Jerusalem which were annexed by Israel in 1967.

ملاحظة: البيانات لا تشمل ذلك الجزء من محافظة القدس الذي ضمته إسرائيل
عنوة بعيد إحتلالها للضفة الغربية عام 1967.

جدول 8: الأسر حسب توفر السلع المعمرة وعدد الغرف للأسرة ونوع التجمع

Table 8: Households by Availability of Durable Goods, Number of Rooms for Household and Type of Locality

Durable Goods and Type of Locality	عدد الغرف													السلع المعمرة ونوع التجمع	
	المجموع Total		غير مبين Not Stated		+5		4		3		2		1		
	نسبة %	عدد No.	نسبة %	عدد No.	نسبة %	عدد No.	نسبة %	عدد No.	نسبة %	عدد No.	نسبة %	عدد No.	نسبة %		عدد No.
Urban															حضر
Private Car	100	2555	0.2	6	23.3	595	29.3	748	34.0	870	11.6	296	1.6	40	سيارة خصوصي
Refrigerator	100	7569	0.1	10	15.2	1152	25.4	1920	36.4	2758	19.4	1464	3.5	265	ثلاجة كهربائية
Solar Boiler	100	5188	0.2	9	19.0	989	28.5	1478	35.8	1858	14.5	752	2.0	102	سخان شمسي
Central Heating	100	387	0.3	1	42.1	163	33.3	129	17.8	69	5.7	22	0.8	3	تدفئة مركزية
Home Library	100	1669	0.2	3	27.1	453	29.4	490	31.8	530	10.1	169	1.4	24	مكتبة منزلية
Cooking Stove	100	7747	0.1	11	15.0	1157	24.8	1921	35.9	2782	19.9	1543	4.3	333	طباخ غاز
Washing Machine	100	7001	0.1	9	16.1	1126	26.2	1836	36.3	2539	18.2	1276	3.1	215	غسالة ملابس
Television	100	7555	0.1	9	15.2	1148	25.1	1895	36.1	2730	19.5	1470	4.0	303	تلفاز
Video	100	2766	0.1	3	23.8	658	28.5	787	34.4	953	12.0	331	1.2	34	فيديو
Computer	100	751	-	-	32.4	243	30.6	230	29.3	220	7.2	54	0.5	4	حاسوب
Phone Line	100	2144	0.2	5	23.1	496	29.4	630	34.7	743	11.6	248	1.0	22	خط هاتف
Rural															ريف
Private Car	100	2814	0.2	6	30.8	866	27.4	771	27.1	762	10.5	295	4.0	114	سيارة خصوصي
Refrigerator	100	8648	0.2	19	20.7	1793	24.6	2123	30.9	2673	18.3	1581	5.3	459	ثلاجة كهربائية
Solar Boiler	100	5733	0.2	13	26.1	1499	27.4	1570	30.5	1745	13.5	774	2.3	132	سخان شمسي
Central Heating	100	320	0.3	1	55.0	176	23.1	74	18.5	59	2.5	8	0.6	2	تدفئة مركزية
Home Library	100	1527	0.2	3	33.6	514	27.2	415	25.4	388	10.9	166	2.7	41	مكتبة منزلية
Cooking Stove	100	9252	0.2	20	19.6	1812	23.9	2207	30.0	2780	19.0	1760	7.3	673	طباخ غاز
Washing Machine	100	7296	0.2	18	22.8	1660	26.1	1903	31.0	2265	16.1	1173	3.8	277	غسالة ملابس
Television	100	8681	0.2	18	20.5	1783	24.6	2132	30.3	2629	17.9	1554	6.5	565	تلفاز
Video	100	2593	0.3	7	32.7	848	26.9	697	27.3	709	10.6	276	2.2	56	فيديو
Computer	100	588	0.2	1	36.7	216	28.9	170	23.8	140	9.4	55	1.0	6	حاسوب
Phone Line	100	2839	0.2	7	30.5	866	29.2	829	29.6	839	9.3	263	1.2	35	خط هاتف

جدول 8 (تابع): الأسر حسب توفر السلع المعمرة وعدد الغرف للأسرة ونوع التجمع

Table 8 (Cont.): Households by Availability of Durable Goods, Number of Rooms for Household and Type of Locality

Durable Goods and Type of Locality	عدد الغرف													السلع المعمرة ونوع التجمع	
	المجموع Total		غير مبين Not Stated		+5		4		3		2		1		
	نسبة %	عدد No.	نسبة %	عدد No.	نسبة %	عدد No.	نسبة %	عدد No.	نسبة %	عدد No.	نسبة %	عدد No.	نسبة %		عدد No.
Camps															مخيمات
Private Car	100	199	0.5	1	20.6	41	34.7	69	29.6	59	11.6	23	3.0	6	سيارة خصوصي
Refrigerator	100	981	0.1	1	11.4	112	25.9	254	38.6	378	16.9	166	7.1	70	ثلاجة كهربائية
Solar Boiler	100	602	0.2	1	14.9	90	30.2	182	36.2	218	14.3	86	4.2	25	سخان شمسي
Central Heating	100	11	-	-	36.4	4	54.5	6	9.1	1	-	-	-	-	تدفئة مركزية
Home Library	100	101	-	-	19.8	20	34.7	35	37.6	38	7.9	8	-	-	مكتبة منزلية
Cooking Stove	100	1089	0.1	1	10.6	115	24.5	267	36.4	397	18.5	201	9.9	108	طباخ غاز
Washing Machine	100	879	0.1	1	12.4	109	27.3	240	38.8	341	15.7	138	5.7	50	غسالة ملابس
Television	100	1022	0.1	1	11.0	112	25.5	261	37.4	382	17.4	178	8.6	88	تلفاز
Video	100	234	-	-	17.5	41	32.1	75	31.6	74	12.0	28	6.8	16	فيديو
Computer	100	48	-	-	27.1	13	27.1	13	29.1	14	14.6	7	2.1	1	حاسوب
Phone Line	100	245	0.4	1	20.4	50	31.0	76	31.8	78	12.3	30	4.1	10	خط هاتف
Jerusalem Governorate															محافظة القدس
Private Car	100	5568	0.2	13	27.0	1502	28.5	1588	30.4	1691	11.0	614	2.9	160	سيارة خصوصي
Refrigerator	100	17198	0.2	30	17.8	3057	25.0	4297	33.7	5809	18.7	3211	4.6	794	ثلاجة كهربائية
Solar Boiler	100	11523	0.2	23	22.4	2578	28.0	3230	33.2	3821	14.0	1612	2.2	259	سخان شمسي
Central Heating	100	718	0.3	2	47.8	343	29.1	209	17.9	129	4.2	30	0.7	5	تدفئة مركزية
Home Library	100	3297	0.2	6	29.9	987	28.5	940	29.0	956	10.4	343	2.0	65	مكتبة منزلية
Cooking Stove	100	18088	0.2	32	17.0	3084	24.3	4395	32.9	5959	19.4	3504	6.2	1114	طباخ غاز
Washing Machine	100	15176	0.2	28	19.1	2895	26.2	3979	33.9	5145	17.0	2587	3.6	542	غسالة ملابس
Television	100	17258	0.2	28	17.6	3043	24.8	4288	33.3	5741	18.6	3202	5.5	956	تلفاز
Video	100	5593	0.2	10	27.6	1547	27.9	1559	31.0	1736	11.4	635	1.9	106	فيديو
Computer	100	1387	0.1	1	34.0	472	29.8	413	26.9	374	8.4	116	0.8	11	حاسوب
Phone Line	100	5228	0.2	13	27.0	1412	29.4	1535	31.8	1660	10.3	541	1.3	67	خط هاتف

Note: Data does not include those parts of Jerusalem which were annexed by Israel in 1967.

ملاحظة: البيانات لا تشمل ذلك الجزء من محافظة القدس الذي ضمته إسرائيل
عنة بعيد إحتلالها للضفة الغربية عام 1967.

جدول 9: الأسر حسب كثافة السكن ونوع التجمع

Table 9: Households by Housing Density and Type of Locality

Type of Locality	متوسط كثافة السكن Average Housing Density	كثافة السكن										نوع التجمع
		المجموع Total		+3		2.99 - 2.00		1.99 - 1.00		اقل من 1 Less Than 1		
		نسبة %	عدد No.	نسبة %	عدد No.	نسبة %	عدد No.	نسبة %	عدد No.	نسبة %	عدد No.	
Urban	1.68	100	8026	16.2	1301	26.2	2107	42.8	3432	14.8	1186	حضر
Rural	1.87	100	9775	22.9	2237	27.5	2692	37.9	3706	11.7	1140	ريف
Camps	1.93	100	1124	20.4	230	32.4	364	38.1	428	9.1	102	مخيمات
Jerusalem Governorate	1.79	100	18925	19.9	3768	27.3	5163	40.0	7566	12.8	2428	محافظة القدس

Note: Data does not include those parts of Jerusalem which were annexed by Israel in 1967.

ملاحظة: البيانات لا تشمل ذلك الجزء من محافظة القدس الذي ضمته إسرائيل
عنوة بعيد إحتلالها للضفة الغربية عام 1967.

جدول 10: الأسر حسب الاتصال بالشبكات العامة (مياه وكهرباء وصرف صحي) وكثافة السكن ونوع التجمع

Table 10: Households by Connection to Public Networks (Water, Electricity and Sewage), Housing Density and Type of Locality

Connection to Public Networks and Type of Locality	كثافة السكن										الاتصال بالشبكات العامة ونوع التجمع
	المجموع Total		+3		2.99 - 2.00		1.99 - 1.00		أقل من 1 Less Than 1		
	نسبة %	عدد No.	نسبة %	عدد No.	نسبة %	عدد No.	نسبة %	عدد No.	نسبة %	عدد No.	
Urban											حضر
Water Public Network	100	7885	15.7	1240	26.3	2075	43.1	3394	14.9	1176	شبكة مياه عامة
Electricity Public Network	100	7935	15.9	1262	26.3	2084	42.9	3407	14.9	1182	شبكة كهرباء عامة
Sewage Public Network	100	1786	8.0	143	20.0	357	49.5	884	22.5	402	شبكة صرف صحي
Rural											ريف
Water Public Network	100	8762	20.3	1779	28.4	2492	39.0	3416	12.3	1075	شبكة مياه عامة
Electricity Public Network	100	9224	20.4	1880	28.0	2588	39.3	3624	12.3	1132	شبكة كهرباء عامة
Sewage Public Network	100	1373	8.6	118	26.3	361	47.9	658	17.2	236	شبكة صرف صحي
Camps											مخيمات
Water Public Network	100	1086	19.0	206	33.2	361	38.6	419	9.2	100	شبكة مياه عامة
Electricity Public Network	100	1116	20.5	229	32.5	362	37.9	423	9.1	102	شبكة كهرباء عامة
Sewage Public Network	100	909	19.1	174	32.4	294	38.7	352	9.8	89	شبكة صرف صحي
Jerusalem Governorate											محافظة القدس
Water Public Network	100	17733	18.2	3225	27.8	4928	40.8	7229	13.2	2351	شبكة مياه عامة
Electricity Public Network	100	18275	18.4	3371	27.6	5034	40.8	7454	13.2	2416	شبكة كهرباء عامة
Sewage Public Network	100	4068	10.7	435	24.9	1012	46.5	1894	17.9	727	شبكة صرف صحي

Note: Data does not include those parts of Jerusalem which were annexed by Israel in 1967.

ملاحظة: البيانات لا تشمل ذلك الجزء من محافظة القدس الذي ضمته إسرائيل عنوة بعيد احتلالها للضفة الغربية عام 1967.

جدول 11: الأسر حسب توفر (مطبخ وحمام ومرحاض) وكثافة السكن ونوع التجمع

Table 11: Households by Availability of (Kitchen, Bathroom and Toilet), Housing Density and Type of Locality

Availability of (Kitchen, Bathroom and Toilet) and Type of Locality	Housing Density		كثافة السكن								توفر (مطبخ وحمام ومرحاض) ونوع التجمع
	المجموع Total		+3		2.99 - 2.00		1.99 - 1.00		اقل من 1 Less Than 1		
	نسبة %	عدد No.	نسبة %	عدد No.	نسبة %	عدد No.	نسبة %	عدد No.	نسبة %	عدد No.	
Urban											حضر
Kitchen	100	8019	59.3	1298	50.5	2104	70.2	3431	20.0	1186	مطبخ
Bathroom	100	8017	67.5	1299	48.3	2104	64.2	3429	20.0	1185	حمام
Toilet	100	8014	70.0	1298	44.6	2103	64.2	3428	21.2	1185	مرحاض
Rural											ريف
Kitchen	100	9752	76.0	2227	46.3	2684	61.5	3701	16.2	1140	مطبخ
Bathroom	100	9761	74.8	2231	48.4	2686	60.8	3704	16.0	1140	حمام
Toilet	100	9760	78.2	2231	48.1	2686	57.3	3703	16.4	1140	مرحاض
Camps											مخيمات
Kitchen	100	1124	48.4	230	50.9	364	86.4	428	14.3	102	مطبخ
Bathroom	100	1124	39.5	230	61.0	364	90.2	428	9.3	102	حمام
Toilet	100	1124	48.1	230	76.7	364	66.0	428	9.2	102	مرحاض
Jerusalem Governorate											محافظة القدس
Kitchen	100	18895	70.8	3755	46.7	5152	65.1	7560	17.4	2428	مطبخ
Bathroom	100	18902	71.8	3760	48.2	5154	62.9	7561	17.1	2427	حمام
Toilet	100	18898	74.9	3759	47.8	5153	59.6	7559	17.7	2427	مرحاض

Note: Data does not include those parts of Jerusalem which were annexed by Israel in 1967.

ملاحظة: البيانات لا تشمل ذلك الجزء من محافظة القدس الذي ضمته إسرائيل عنوة بعيد إحتلالها للضفة الغربية عام 1967.

جدول 12: الأسر حسب توفر السلع المعمرة وكثافة السكن ونوع التجمع

Table 12: Households by Availability of Durable Goods, Housing Density and Type of Locality

Durable Goods and Type of Locality	Housing Density		كثافة السكن								السلع المعمرة ونوع التجمع
	المجموع Total		+3		2.99 - 2.00		1.99 - 1.00		اقل من 1 Less Than 1		
	نسبة %	عدد No.	نسبة %	عدد No.	نسبة %	عدد No.	نسبة %	عدد No.	نسبة %	عدد No.	
Urban											حضر
Private Car	100	2549	11.6	294	25.4	648	48.6	1239	14.4	368	سيارة خصوصية
Refrigerator	100	7559	15.3	1160	26.4	1997	43.4	3279	14.9	1123	ثلاجة كهربائية
Solar Boiler	100	5179	11.4	590	25.9	1344	46.1	2386	16.6	859	سخان شمسي
Central Heating	100	386	2.8	11	12.2	47	51.3	198	33.7	130	تدفئة مركزية
Home Library	100	1666	7.7	128	22.0	366	50.0	833	20.3	339	مكتبة منزلية
Cooking Stove	100	7736	15.8	1223	26.2	2028	43.0	3325	15.0	1160	طباخ غاز
Washing Machine	100	6992	15.4	1079	26.7	1869	43.9	3069	14.0	975	غسالة ملابس
Television	100	7546	16.0	1205	26.5	2003	43.1	3249	14.4	1089	تلفاز
Video	100	2763	11.3	312	24.9	687	47.7	1319	16.1	445	فيديو
Computer	100	751	5.9	44	21.8	164	53.3	400	19.0	143	حاسوب
Telephone Line	100	2139	10.3	220	23.6	505	46.6	996	19.5	418	خط هاتف
Rural											ريف
Private Car	100	2808	15.9	447	28.4	798	43.5	1220	12.2	343	سيارة خصوصية
Refrigerator	100	8629	19.5	1686	28.7	2472	39.5	3410	12.3	1061	ثلاجة كهربائية
Solar Boiler	100	5720	15.6	893	29.3	1675	41.1	2349	14.0	803	سخان شمسي
Central Heating	100	319	1.9	6	13.5	43	53.0	169	31.6	101	تدفئة مركزية
Home Library	100	1524	12.1	185	25.8	393	46.7	711	15.4	235	مكتبة منزلية
Cooking Stove	100	9232	20.8	1924	28.2	2599	39.0	3602	12.0	1107	طباخ غاز
Washing Machine	100	7278	19.0	1383	29.2	2128	40.2	2926	11.6	841	غسالة ملابس
Television	100	8663	21.0	1818	28.3	2450	39.1	3385	11.6	1010	تلفاز
Video	100	2586	13.4	346	27.5	711	43.9	1135	15.2	394	فيديو
Computer	100	587	10.5	62	23.7	139	49.6	291	16.2	95	حاسوب
Telephone Line	100	2832	12.5	353	27.8	787	45.7	1294	14.0	398	خط هاتف

جدول 12 (تابع): الأسر حسب توفر السلع المعمرة وكثافة السكن ونوع التجمع

Table 12 (Cont.): Households by Availability of Durable Goods, Housing Density and Type of Locality

Durable Goods and Type of Locality	كثافة السكن										السلع المعمرة ونوع التجمع
	المجموع Total		+3		2.99 - 2.00		1.99 - 1.00		أقل من 1 Less Than 1		
	نسبة %	عدد No.	نسبة %	عدد No.	نسبة %	عدد No.	نسبة %	عدد No.	نسبة %	عدد No.	
Camps											مخيمات
Private Car	100	198	15.2	30	41.4	82	35.8	71	7.6	15	سيارة خصوصية
Refrigerator	100	980	18.7	183	34.5	338	37.5	368	9.3	91	ثلاجة كهربائية
Solar Boiler	100	601	16.1	97	34.3	206	39.9	240	9.7	58	سخان شمسي
Central Heating	100	11	-	-	27.3	3	72.7	8	-	-	تدفئة مركزية
Home Library	100	101	7.9	8	29.7	30	51.5	52	10.9	11	مكتبة منزلية
Cooking Stove	100	1088	20.4	222	32.6	355	37.7	410	9.3	101	طباخ غاز
Washing Machine	100	878	20.0	176	33.6	295	38.2	335	8.2	72	غسالة ملابس
Television	100	1021	20.8	212	33.4	341	37.3	381	8.5	87	تلفاز
Video	100	234	14.5	34	38.5	90	39.7	93	7.3	17	فيديو
Computer	100	48	8.3	4	37.5	18	45.9	22	8.3	4	حاسوب
Telephone Line	100	244	16.4	40	32.8	80	40.2	98	10.6	26	خط هاتف
Jerusalem Governorate											محافظة القدس
Private Car	100	5555	13.9	771	27.5	1528	45.5	2530	13.1	726	سيارة خصوصية
Refrigerator	100	17168	17.6	3029	28.0	4807	41.1	7057	13.3	2275	ثلاجة كهربائية
Solar Boiler	100	11500	13.7	1580	28.0	3225	43.3	4975	15.0	1720	سخان شمسي
Central Heating	100	716	2.4	17	13.0	93	52.4	375	32.2	231	تدفئة مركزية
Home Library	100	3291	9.7	321	24.0	789	48.5	1596	17.8	585	مكتبة منزلية
Cooking Stove	100	18056	18.7	3369	27.6	4982	40.6	7337	13.1	2368	طباخ غاز
Washing Machine	100	15148	17.4	2638	28.3	4292	41.8	6330	12.5	1888	غسالة ملابس
Television	100	17230	18.8	3235	27.8	4794	40.7	7015	12.7	2186	تلفاز
Video	100	5583	12.4	692	26.7	1488	45.6	2547	15.3	856	فيديو
Computer	100	1386	7.9	110	23.2	321	51.4	713	17.5	242	حاسوب
Telephone Line	100	5215	11.8	613	26.3	1372	45.8	2388	16.1	842	خط هاتف

Note: Data does not include those parts of Jerusalem which were annexed by Israel in 1967.

ملاحظة: البيانات لا تشمل ذلك الجزء من محافظة القدس الذي ضمته إسرائيل عام 1967. عنوة بعيد إحتلالها للضفة الغربية عام 1967.

جدول 13: الأسر حسب حيازة المسكن وكثافة السكن ونوع التجمع

Table 13: Households by Tenure of Housing Unit, Housing Density and Type of Locality

Tenure of Housing Unit and Type of Locality	كثافة السكن										حيازة المسكن ونوع التجمع
	المجموع		+3		2.99 - 2.00		1.99 - 1.00		اقل من 1		
	نسبة %	عدد No.	نسبة %	عدد No.	نسبة %	عدد No.	نسبة %	عدد No.	نسبة %	عدد No.	
Urban											حضر
Owned	100	5184	16.3	842	27.1	1405	42.1	2184	14.5	753	ملك
Rented Unfurnished	100	1951	15.8	308	24.1	470	44.3	865	15.8	308	مستأجر غير مفروش
Rented Furnished	100	108	9.3	10	21.3	23	44.4	48	25.0	27	مستأجر مفروش
Without Payment	100	725	18.4	133	26.6	193	42.6	309	12.4	90	دون مقابل
For Work	100	12	16.7	2	16.7	2	58.3	7	8.3	1	مقابل عمل
Other	100	19	26.3	5	15.8	3	42.1	8	15.8	3	أخرى
Not Stated	100	27	3.7	1	40.7	11	40.7	11	14.9	4	غير مبين
Total	100	8026	16.2	1301	26.2	2107	42.8	3432	14.8	1186	المجموع
Rural											ريف
Owned	100	7474	23.3	1744	29.0	2165	36.7	2741	11.0	824	ملك
Rented Unfurnished	100	1300	17.5	227	23.9	311	44.4	577	14.2	185	مستأجر غير مفروش
Rented Furnished	100	81	25.9	21	19.8	16	42.0	34	12.3	10	مستأجر مفروش
Without Payment	100	824	27.2	224	21.5	177	37.8	312	13.5	111	دون مقابل
For Work	100	36	11.1	4	27.8	10	47.2	17	13.9	5	مقابل عمل
Other	100	21	23.8	5	14.3	3	61.9	13	_	_	أخرى
Not Stated	100	39	30.8	12	25.6	10	30.8	12	12.8	5	غير مبين
Total	100	9775	22.9	2237	27.5	2692	37.9	3706	11.7	1140	المجموع

جدول 13 (تابع): الأسر حسب حيازة المسكن وكثافة السكن ونوع التجمع

Table 13 (Cont.): Households by Tenure of Housing Unit, Housing Density and Type of Locality

Tenure of Housing Unit and Type of Locality	كثافة السكن										حيازة المسكن ونوع التجمع
	المجموع Total		+3		2.99 - 2.00		1.99 - 1.00		اقل من 1 Less Than 1		
	نسبة %	عدد No.	نسبة %	عدد No.	نسبة %	عدد No.	نسبة %	عدد No.	نسبة %	عدد No.	
Camps											مخيمات
Owned	100	989	19.9	197	32.5	321	38.2	378	9.4	93	ملك
Rented Unfurnished	100	65	18.5	12	30.7	20	40.0	26	10.8	7	مستأجر غير مفروش
Rented Furnished	100	11	18.2	2	54.5	6	27.3	3	-	-	مستأجر مفروش
Without Payment	100	53	35.8	19	26.4	14	34.0	18	3.8	2	دون مقابل
For Work	100	1	-	-	-	-	100	1	-	-	مقابل عمل
Other	-	-	-	-	-	-	-	-	-	-	أخرى
Not Stated	100	5	-	-	60.0	3	40.0	2	-	-	غير مبين
Total	100	1124	20.4	230	32.4	364	38.1	428	9.1	102	المجموع
Jerusalem Governorate											محافظة القدس
Owned	100	13647	20.4	2783	28.5	3891	38.9	5303	12.2	1670	ملك
Rented Unfurnished	100	3316	16.5	547	24.1	801	44.3	1468	15.1	500	مستأجر غير مفروش
Rented Furnished	100	200	16.5	33	22.5	45	42.5	85	18.5	37	مستأجر مفروش
Without Payment	100	1602	23.4	376	24.0	384	39.9	639	12.7	203	دون مقابل
For Work	100	49	12.2	6	24.5	12	51.1	25	12.2	6	مقابل عمل
Other	100	40	25.0	10	15.0	6	52.5	21	7.5	3	أخرى
Not Stated	100	71	18.3	13	33.8	24	35.2	25	12.7	9	غير مبين
Total	100	18925	19.9	3768	27.3	5163	40.0	7566	12.8	2428	المجموع

Note: Data does not include those parts of Jerusalem which were annexed by Israel in 1967.

ملاحظة: البيانات لا تشمل ذلك الجزء من محافظة القدس الذي ضمته إسرائيل
عنوة بعيد إحتلالها للضفة الغربية عام 1967.

جدول 14: الأسر حسب نوع المسكن وكثافة السكن ونوع التجمع

Table 14: Households by Type of Housing Unit, Housing Density and Type of Locality

Type of Housing Unit and Type of Locality	كثافة السكن										نوع المسكن ونوع التجمع
	المجموع Total		+3		2.99 - 2.00		1.99 - 1.00		اقل من 1 Less Than 1		
	نسبة %	عدد No.	نسبة %	عدد No.	نسبة %	عدد No.	نسبة %	عدد No.	نسبة %	عدد No.	
Urban											حضر
Villa	100	112	3.6	4	13.4	15	46.4	52	36.6	41	فيلا
House	100	2768	22.2	615	28.3	782	37.7	1044	11.8	327	دار
Apartment	100	5066	12.6	636	25.6	1296	45.7	2317	16.1	817	شقة
Other	100	77	58.4	45	18.2	14	23.4	18	_	_	أخرى
Not Stated	100	3	33.3	1	_	_	33.4	1	33.3	1	غير مبين
Total	100	8026	16.2	1301	26.2	2107	42.8	3432	14.8	1186	المجموع
Rural											ريف
Villa	100	143	2.1	3	18.2	26	51.7	74	28.0	40	فيلا
House	100	4623	25.4	1175	29.8	1377	34.7	1606	10.1	465	دار
Apartment	100	4505	15.7	707	27.2	1225	43.1	1941	14.0	632	شقة
Other	100	496	71.0	352	12.7	63	16.3	81	_	_	أخرى
Not Stated	100	8	_	_	12.5	1	50.0	4	37.5	3	غير مبين
Total	100	9775	22.9	2237	27.5	2692	37.9	3706	11.7	1140	المجموع

جدول 14 (تابع): الأسر حسب نوع المسكن وكثافة السكن ونوع التجمع

Table 14 (Cont.): Households by Type of Housing Unit, Housing Density and Type of Locality

Type of Housing Unit and Type of Locality	كثافة السكن										نوع المسكن ونوع التجمع
	المجموع Total		+3		2.99 - 2.00		1.99 - 1.00		اقل من 1 Less Than 1		
	نسبة %	عدد No.	نسبة %	عدد No.	نسبة %	عدد No.	نسبة %	عدد No.	نسبة %	عدد No.	
Camps											مخيمات
Villa	100	19	15.8	3	26.3	5	36.8	7	21.1	4	فيلا
House	100	533	23.6	126	32.7	174	36.6	195	7.1	38	دار
Apartment	100	562	17.6	99	32.2	181	39.5	222	10.7	60	شقة
Other	100	10	20.0	2	40.0	4	40.0	4	-	-	أخرى
Not Stated	-	-	-	-	-	-	-	-	-	-	غير مبين
Total	100	1124	20.4	230	32.4	364	38.1	428	9.1	102	المجموع
Jerusalem Governorate											محافظة القدس
Villa	100	274	3.6	10	16.8	46	48.6	133	31.0	85	فيلا
House	100	7924	24.2	1916	29.4	2333	35.9	2845	10.5	830	دار
Apartment	100	10133	14.2	1442	26.7	2702	44.2	4480	14.9	1509	شقة
Other	100	583	68.4	399	13.9	81	17.7	103	-	-	أخرى
Not Stated	100	11	9.1	1	9.1	1	45.4	5	36.4	4	غير مبين
Total	100	18925	19.9	3768	27.3	5163	40.0	7566	12.8	2428	المجموع

Note: Other includes Independent Room, Tent and Marginal.

Data does not include those parts of Jerusalem which were annexed by Israel in 1967.

ملاحظة: أخرى تشمل غرفة مستقلة، خيمة وبراكية.

البيانات لا تشمل ذلك الجزء من محافظة القدس الذي ضمته إسرائيل عنوة بعيد إحتلالها للضفة الغربية عام 1967.

جدول 15: الأسر الفلسطينية حسب حالة لجوء رب الأسرة وكثافة السكن ونوع التجمع

Table 15: Palestinian Households by Refugee Status of Head of Household, Housing Density and Type of Locality

Refugee Status of Head of Household and Type of Locality	كثافة السكن										حالة لجوء رب الأسرة ونوع التجمع
	المجموع Total		+3		2.99 - 2.00		1.99 - 1.00		اقل من 1 Less Than 1		
	نسبة %	عدد No.	نسبة %	عدد No.	نسبة %	عدد No.	نسبة %	عدد No.	نسبة %	عدد No.	
Urban											حضر
Registered Refugee	100	2668	19.3	514	26.7	713	40.8	1089	13.2	352	لاجئ مسجل
Not Registered Refugee	100	201	18.4	37	22.9	46	38.8	78	19.9	40	لاجئ غير مسجل
Not Refugee	100	5039	14.6	738	26.4	1331	44.0	2215	15.0	755	ليس لاجئاً
Not Stated	100	72	15.3	11	19.4	14	50.0	36	15.3	11	غير مبين
Total	100	7980	16.3	1300	26.4	2104	42.8	3418	14.5	1158	المجموع
Rural											ريف
Registered Refugee	100	3452	29.5	1019	27.2	940	34.0	1172	9.3	321	لاجئ مسجل
Not Registered Refugee	100	290	30.7	89	20.0	58	35.9	104	13.4	39	لاجئ غير مسجل
Not Refugee	100	5884	18.7	1103	28.1	1653	40.1	2360	13.1	768	ليس لاجئاً
Not Stated	100	134	17.9	24	27.6	37	46.3	62	8.2	11	غير مبين
Total	100	9760	22.9	2235	27.5	2688	37.9	3698	11.7	1139	المجموع
Camps											مخيمات
Registered Refugee	100	1042	20.5	213	32.8	342	38.0	396	8.7	91	لاجئ مسجل
Not Registered Refugee	100	23	21.7	5	26.1	6	30.5	7	21.7	5	لاجئ غير مسجل
Not Refugee	100	58	20.7	12	27.6	16	43.1	25	8.6	5	ليس لاجئاً
Not Stated	100	1	—	—	—	—	—	—	100	1	غير مبين
Total	100	1124	20.4	230	32.4	364	38.1	428	9.1	102	المجموع
Jerusalem Governorate											محافظة القدس
Registered Refugee	100	7162	24.4	1746	27.8	1995	37.1	2657	10.7	764	لاجئ مسجل
Not Registered Refugee	100	514	25.5	131	21.4	110	36.8	189	16.3	84	لاجئ غير مسجل
Not Refugee	100	10981	16.9	1853	27.3	3000	41.9	4600	13.9	1528	ليس لاجئاً
Not Stated	100	207	16.9	35	24.6	51	47.4	98	11.1	23	غير مبين
Total	100	18864	20.0	3765	27.3	5156	40.0	7544	12.7	2399	المجموع

Note: Data does not include those parts of Jerusalem which were annexed by Israel in 1967.

ملاحظة: البيانات لا تشمل ذلك الجزء من محافظة القدس الذي ضمته إسرائيل عنوة بعيد إحتلالها للضفة الغربية عام 1967.

جدول 16: الأسر حسب الحالة التعليمية لرب الأسرة وكثافة السكن ونوع التجمع

Table 16: Households by Educational Status of Head of Household, Housing Density and Type of Locality

Educational Status of Head of Household and Type of Locality	Housing Density					كثافة السكن					الحالة التعليمية لرب الأسرة ونوع التجمع
	المجموع Total		+3		2.99 - 2.00		1.99 - 1.00		أقل من 1 Less Than 1		
	نسبة %	عدد No.	نسبة %	عدد No.	نسبة %	عدد No.	نسبة %	عدد No.	نسبة %	عدد No.	
Urban											حضر
Illiterate	100	839	18.0	151	21.2	178	37.2	312	23.6	198	أمي
Read & Write only	100	940	20.7	195	27.1	255	36.2	340	16.0	150	ملم
Elementary	100	2011	21.7	437	30.4	612	37.3	749	10.6	213	ابتدائي
Preparatory	100	1681	16.4	276	29.0	488	44.3	744	10.3	173	اعدادي
Secondary	100	1268	10.8	137	24.6	312	48.5	615	16.1	204	ثانوي
Associated Diploma	100	450	11.8	53	26.0	117	49.5	223	12.7	57	دبلوم متوسط
Bachelor and Above	100	803	5.7	46	17.7	142	54.3	436	22.3	179	بكالوريوس فأعلى
Not Stated	100	34	17.7	6	8.8	3	38.2	13	35.3	12	غير مبين
Total	100	8026	16.2	1301	26.2	2107	42.8	3432	14.8	1186	المجموع
Rural											ريف
Illiterate	100	1499	27.1	406	21.1	316	35.1	526	16.7	251	أمي
Read & Write only	100	1222	30.2	369	29.3	358	29.3	358	11.2	137	ملم
Elementary	100	2530	28.2	713	30.9	782	33.0	835	7.9	200	ابتدائي
Preparatory	100	2071	20.6	427	28.2	585	41.4	857	9.8	202	اعدادي
Secondary	100	1181	14.0	166	28.3	334	43.7	516	14.0	165	ثانوي
Associated Diploma	100	501	16.6	83	29.5	148	42.3	212	11.6	58	دبلوم متوسط
Bachelor and Above	100	683	8.6	59	22.0	150	53.3	364	16.1	110	بكالوريوس فأعلى
Not Stated	100	88	15.9	14	21.6	19	43.2	38	19.3	17	غير مبين
Total	100	9775	22.9	2237	27.5	2692	37.9	3706	11.7	1140	المجموع

جدول 16 (تابع): الأسر حسب الحالة التعليمية لرب الأسرة وكثافة السكن ونوع التجمع

Table 16 (Cont.): Households by Educational Status of Head of Household, Housing Density and Type of Locality

Educational Status of Head of Household and Type of Locality	Housing Density		كثافة السكن								الحالة التعليمية لرب الأسرة ونوع التجمع
	المجموع Total		+3		2.99 - 2.00		1.99 - 1.00		اقل من 1 Less Than 1		
	نسبة %	عدد No.	نسبة %	عدد No.	نسبة %	عدد No.	نسبة %	عدد No.	نسبة %	عدد No.	
Camps											مخيمات
Illiterate	100	204	16.2	33	30.4	62	38.7	79	14.7	30	أمي
Read & Write only	100	128	23.4	30	23.4	30	46.1	59	7.1	9	ملم
Elementary	100	328	26.5	87	36.3	119	31.7	104	5.5	18	ابتدائي
Preparatory	100	255	17.3	44	36.1	92	38.4	98	8.2	21	اعدادي
Secondary	100	108	16.7	18	27.8	30	43.5	47	12.0	13	ثانوي
Associated Diploma	100	72	19.5	14	33.3	24	37.5	27	9.7	7	دبلوم متوسط
Bachelor and Above	100	24	16.7	4	16.7	4	54.1	13	12.5	3	بكالوريوس فأعلى
Not Stated	100	5	-	-	60.0	3	20.0	1	20.0	1	غير مبين
Total	100	1124	20.4	230	32.4	364	38.1	428	9.1	102	المجموع
Jerusalem Governorate											محافظة القدس
Illiterate	100	2542	23.2	590	21.9	556	36.1	917	18.8	479	أمي
Read & Write only	100	2290	25.9	594	28.1	643	33.1	757	12.9	296	ملم
Elementary	100	4869	25.4	1237	31.1	1513	34.7	1688	8.8	431	ابتدائي
Preparatory	100	4007	18.6	747	29.1	1165	42.4	1699	9.9	396	اعدادي
Secondary	100	2557	12.6	321	26.4	676	46.1	1178	14.9	382	ثانوي
Associated Diploma	100	1023	14.7	150	28.2	289	45.2	462	11.9	122	دبلوم متوسط
Bachelor and Above	100	1510	7.2	109	19.6	296	53.9	813	19.3	292	بكالوريوس فأعلى
Not Stated	100	127	15.7	20	19.7	25	41.0	52	23.6	30	غير مبين
Total	100	18925	19.9	3768	27.3	5163	40.0	7566	12.8	2428	المجموع

Note: Data does not include those parts of Jerusalem which were annexed by Israel in 1967.

ملاحظة: البيانات لا تشمل ذلك الجزء من محافظة القدس الذي ضمته إسرائيل
عنة بعيد إحتلالها للضفة الغربية عام 1967.

جدول 17: الأسر حسب المهنة الرئيسية لرب الأسرة وكثافة السكن ونوع التجمع

Table 17: Households by Main Occupation of Head of Household, Housing Density and Type of Locality

Main Occupation of Head of Household and Type of Locality	كثافة السكن										المهنة الرئيسية لرب الأسرة ونوع التجمع
	المجموع Total		+3		2.99 - 2.00		1.99 - 1.00		أقل من 1 Less Than 1		
	نسبة %	عدد No.	نسبة %	عدد No.	نسبة %	عدد No.	نسبة %	عدد No.	نسبة %	عدد No.	
Urban											حضر
Legislators and Managers	100	275	4.0	11	20.0	55	52.0	143	24.0	66	المشروع وموظفو الإدارة العليا
Professionals	100	467	6.4	30	18.4	86	53.8	251	21.4	100	المتخصصون
Technicians and Associate Professionals	100	333	12.6	42	27.0	90	45.7	152	14.7	49	الفنيون والمتخصصون المساعدون
Clerks	100	245	13.1	32	18.0	44	51.8	127	17.1	42	الكتابة
Services and Sales Workers	100	1210	12.9	156	26.0	315	47.5	575	13.6	164	العاملون في الخدمات والباعة في المحلات التجارية
Skilled Agricultural and Fishing Workers	100	39	12.8	5	41.0	16	25.7	10	20.5	8	العمال في الزراعة وصيد الأسماك
Crafts and Related Workers	100	1962	16.0	314	30.8	604	43.6	855	9.6	189	العاملون في الحرف
Plant and Machine Operators	100	609	18.2	111	31.9	194	39.4	240	10.5	64	مشغلو الآلات ومجموعها
Elementary Occupation	100	1367	27.7	379	29.7	406	35.6	487	7.0	95	المهن الأولية
Not Stated	100	222	21.2	47	27.0	60	40.1	89	11.7	26	غير مبين
Total	100	6729	16.8	1127	27.8	1870	43.5	2929	11.9	803	المجموع
Rural											ريف
Legislators and Managers	100	243	7.8	19	23.9	58	49.0	119	19.3	47	المشروع وموظفو الإدارة العليا
Professionals	100	378	10.9	41	19.3	73	52.9	200	16.9	64	المتخصصون
Technicians and Associate Professionals	100	341	16.4	56	31.4	107	40.5	138	11.7	40	الفنيون والمتخصصون المساعدون
Clerks	100	171	14.0	24	28.7	49	45.6	78	11.7	20	الكتابة
Services and Sales Workers	100	1089	16.7	182	27.7	302	42.9	467	12.7	138	العاملون في الخدمات والباعة في المحلات التجارية
Skilled Agricultural and Fishing Workers	100	260	36.9	96	24.6	64	29.3	76	9.2	24	العمال في الزراعة وصيد الأسماك
Crafts and Related Workers	100	2180	22.0	479	29.1	634	40.7	887	8.2	180	العاملون في الحرف
Plant and Machine Operators	100	794	22.6	179	31.7	252	37.0	294	8.7	69	مشغلو الآلات ومجموعها
Elementary Occupation	100	2156	33.8	729	30.6	659	29.3	633	6.3	135	المهن الأولية
Not Stated	100	195	21.0	41	29.3	57	37.4	73	12.3	24	غير مبين
Total	100	7807	23.6	1846	28.9	2255	38.0	2965	9.5	741	المجموع

جدول 17 (تابع): الأسر حسب المهنة الرئيسية لرب الأسرة وكثافة السكن ونوع التجمع

Table 17 (Cont.): Households by Main Occupation of Head of Household, Housing Density and Type of Locality

Main Occupation of Head of Household and Type of Locality	Housing Density				كثافة السكن						المهنة الرئيسية لرب الأسرة ونوع التجمع
	المجموع Total		+3		2.99 - 2.00		1.99 - 1.00		اقل من 1 Less Than 1		
	نسبة %	عدد No.	نسبة %	عدد No.	نسبة %	عدد No.	نسبة %	عدد No.	نسبة %	عدد No.	
Camps											مخيمات
Legislators and Managers	100	13	23.1	3	15.4	2	53.8	7	7.7	1	المشروع وموظفو الادارة العليا
Professionals	100	23	4.3	1	26.1	6	52.2	12	17.4	4	المتخصصون
Technicians and Associate Professionals	100	31	22.6	7	41.9	13	25.8	8	9.7	3	الفنيون والمتخصصون المساعدون
Clerks	100	18	27.8	5	33.3	6	33.3	6	5.6	1	الكتابة
Services and Sales Workers	100	124	16.1	20	28.2	35	45.2	56	10.5	13	العاملون في الخدمات والباعة في المحلات التجارية
Skilled Agricultural and Fishing Workers	100	4	50.0	2	25.0	1	25.0	1	-	-	العمال في الزراعة وصيد الأسماك
Crafts and Related Workers	100	309	19.4	60	38.5	119	34.3	106	7.8	24	العاملون في الحرف
Plant and Machine Operators	100	86	22.1	19	31.4	27	37.2	32	9.3	8	مشغلو الآلات ومجموعها
Elementary Occupation	100	268	28.4	76	32.8	88	33.2	89	5.6	15	المهن الأولية
Not Stated	100	17	23.5	4	35.3	6	23.5	4	17.7	3	غير مبين
Total	100	893	22.1	197	33.9	303	35.9	321	8.1	72	المجموع
Jerusalem Governorate											محافظة القدس
Legislators and Managers	100	531	6.2	33	21.7	115	50.6	269	21.5	114	المشروع وموظفو الادارة العليا
Professionals	100	868	8.3	72	19.0	165	53.3	463	19.4	168	المتخصصون
Technicians and Associate Professionals	100	705	14.9	105	29.8	210	42.3	298	13.0	92	الفنيون والمتخصصون المساعدون
Clerks	100	434	14.1	61	22.8	99	48.6	211	14.5	63	الكتابة
Services and Sales Workers	100	2423	14.8	358	26.9	652	45.3	1098	13.0	315	العاملون في الخدمات والباعة في المحلات التجارية
Skilled Agricultural and Fishing Workers	100	303	34.0	103	26.7	81	28.7	87	10.6	32	العمال في الزراعة وصيد الأسماك
Crafts and Related Workers	100	4451	19.2	853	30.5	1357	41.5	1848	8.8	393	العاملون في الحرف
Plant and Machine Operators	100	1489	20.7	309	31.8	473	38.0	566	9.5	141	مشغلو الآلات ومجموعها
Elementary Occupation	100	3791	31.2	1184	30.4	1153	31.9	1209	6.5	245	المهن الأولية
Not Stated	100	434	21.2	92	28.3	123	38.3	166	12.2	53	غير مبين
Total	100	15429	20.5	3170	28.7	4428	40.3	6215	10.5	1616	المجموع

Note: Data does not include those parts of Jerusalem which were annexed by Israel in 1967.

ملاحظة: البيانات لا تشمل ذلك الجزء من محافظة القدس الذي ضمته إسرائيل عام 1967.

جدول 18: الأسر حسب عدد الأفراد المشتغلين في الأسرة وكثافة السكن ونوع التجمع

Table 18: Households by Number of Employed Members per Household, Housing Density and Type of Locality

Number of Employed Members per Household and Type of Locality	كثافة السكن										عدد الأفراد المشتغلين في الأسرة ونوع التجمع
	المجموع Total		+3		2.99 - 2.00		1.99 - 1.00		اقل من 1 Less Than 1		
	نسبة %	عدد No.	نسبة %	عدد No.	نسبة %	عدد No.	نسبة %	عدد No.	نسبة %	عدد No.	
Urban											حضر
0	100	1128	10.8	122	16.0	180	37.5	423	35.7	403	0
1	100	4823	15.6	750	27.0	1305	44.5	2146	12.9	622	1
2	100	1315	15.9	209	28.0	368	45.5	599	10.6	139	2
3	100	480	24.8	119	31.4	151	40.0	192	3.8	18	3
4	100	186	33.3	62	37.7	70	27.4	51	1.6	3	4
+5	100	94	41.5	39	35.1	33	22.3	21	1.1	1	+5
Total	100	8026	16.2	1301	26.2	2107	42.8	3432	14.8	1186	المجموع
Rural											ريف
0	100	1575	18.1	285	19.3	304	37.6	592	25.0	394	0
1	100	5666	22.2	1256	26.9	1523	40.3	2285	10.6	602	1
2	100	1494	23.8	356	32.1	479	35.9	536	8.2	123	2
3	100	643	29.5	190	37.2	239	30.6	197	2.7	17	3
4	100	277	36.8	102	36.5	101	25.6	71	1.1	3	4
+5	100	120	40.0	48	38.4	46	20.8	25	0.8	1	+5
Total	100	9775	22.9	2237	27.5	2692	37.9	3706	11.7	1140	المجموع

جدول 18 (تابع): الأسر عدد الأفراد المشتغلين في الأسرة وكثافة السكن ونوع التجمع

Table 18 (Cont.): Households by Number of Employed Members per Household, Housing Density and Type of Locality

Number of Employed Members per Household and Type of Locality	كثافة السكن										عدد الأفراد المشتغلين في الأسرة ونوع التجمع
	المجموع Total		+3		2.99 - 2.00		1.99 - 1.00		اقل من 1 Less Than 1		
	نسبة %	عدد No.	نسبة %	عدد No.	نسبة %	عدد No.	نسبة %	عدد No.	نسبة %	عدد No.	
Camps											مخيمات
0	100	182	12.1	22	24.7	45	46.7	85	16.5	30	0
1	100	651	21.6	141	32.9	214	36.9	240	8.6	56	1
2	100	180	17.8	32	35.6	64	39.4	71	7.2	13	2
3	100	73	24.7	18	39.7	29	31.5	23	4.1	3	3
4	100	24	29.2	7	45.8	11	25.0	6	-	-	4
+5	100	14	71.4	10	7.2	1	21.4	3	-	-	+5
Total	100	1124	20.4	230	32.4	364	38.1	428	9.1	102	المجموع
Jerusalem Governorate											محافظة القدس
0	100	2885	14.9	429	18.3	529	38.1	1100	28.7	827	0
1	100	11140	19.3	2147	27.3	3042	41.9	4671	11.5	1280	1
2	100	2989	20.0	597	30.5	911	40.3	1206	9.2	275	2
3	100	1196	27.3	327	35.0	419	34.5	412	3.2	38	3
4	100	487	35.1	171	37.4	182	26.3	128	1.2	6	4
+5	100	228	42.5	97	35.1	80	21.5	49	0.9	2	+5
Total	100	18925	19.9	3768	27.3	5163	40.0	7566	12.8	2428	المجموع

Note: Data does not include those parts of Jerusalem which were annexed by Israel in 1967.

ملاحظة: البيانات لا تشمل ذلك الجزء من محافظة القدس الذي ضمته إسرائيل
عنة بعيد إحتلالها للضفة الغربية عام 1967.

جدول 19: الأسر حسب حجم الأسرة وكثافة السكن ونوع التجمع

Table 19: Households by Household Size, Housing Density and Type of Locality

Household Size and Type of Locality	كثافة السكن										حجم الأسرة ونوع التجمع
	المجموع Total		+3		2.99 - 2.00		1.99 - 1.00		أقل من 1 Less Than 1		
	نسبة %	عدد No.	نسبة %	عدد No.	نسبة %	عدد No.	نسبة %	عدد No.	نسبة %	عدد No.	
Urban											حضر
1	100	244	-	-	-	-	22.5	55	77.5	189	1
2	100	895	-	-	9.3	83	27.5	246	63.2	566	2
3	100	785	6.2	49	-	-	65.6	515	28.2	221	3
4	100	1021	5.9	60	22.7	232	59.2	604	12.2	125	4
5	100	1180	4.5	53	20.6	243	70.9	837	4.0	47	5
6	100	1195	21.7	259	34.3	410	42.3	506	1.7	20	6
7	100	966	18.3	177	36.8	355	43.9	424	1.0	10	7
8	100	677	18.3	124	64.7	438	16.6	112	0.4	3	8
9+	100	1063	54.5	579	32.5	346	12.5	133	0.5	5	+9
Total	100	8026	16.2	1301	26.2	2107	42.8	3432	14.8	1186	المجموع
Rural											ريف
1	100	326	-	-	-	-	46.0	150	54.0	176	1
2	100	877	-	-	18.8	165	27.5	241	53.7	471	2
3	100	900	15.2	137	-	-	56.5	508	28.3	255	3
4	100	1045	11.8	123	24.1	252	52.0	544	12.1	126	4
5	100	1249	9.3	116	21.2	265	65.0	812	4.5	56	5
6	100	1237	28.5	352	30.7	380	38.4	475	2.4	30	6
7	100	1093	23.4	256	32.1	351	43.5	475	1.0	11	7
8	100	911	21.0	191	56.4	514	21.6	197	1.0	9	8
9+	100	2137	49.7	1062	35.8	765	14.2	304	0.3	6	+9
Total	100	9775	22.9	2237	27.5	2692	37.9	3706	11.7	1140	المجموع

جدول 19 (تابع): الأسر حسب حجم الأسرة وكثافة السكن ونوع التجمع

Table 19 (Cont.): Households by Household Size, Housing Density and Type of Locality

Household Size and Type of Locality	كثافة السكن										حجم الأسرة ونوع التجمع
	المجموع Total		+3		2.99 - 2.00		1.99 - 1.00		أقل من 1 Less Than 1		
	نسبة %	عدد No.	نسبة %	عدد No.	نسبة %	عدد No.	نسبة %	عدد No.	نسبة %	عدد No.	
Camps											مخيمات
1	100	43	-	-	-	-	60.5	26	39.5	17	1
2	100	109	-	-	28.5	31	33.0	36	38.5	42	2
3	100	101	13.9	14	-	-	58.4	59	27.7	28	3
4	100	122	14.8	18	27.0	33	50.0	61	8.2	10	4
5	100	151	12.6	19	21.8	33	64.9	98	0.7	1	5
6	100	149	21.5	32	38.3	57	38.2	57	2.0	3	6
7	100	124	17.7	22	46.0	57	36.3	45	-	-	7
8	100	104	12.5	13	75.0	78	11.5	12	1.0	1	8
9+	100	221	50.7	112	33.9	75	15.4	34	-	-	+9
Total	100	1124	20.4	230	32.4	364	38.1	428	9.1	102	المجموع
Jerusalem Governorate											محافظة القدس
1	100	613	-	-	-	-	37.7	231	62.3	382	1
2	100	1881	-	-	14.8	279	27.8	523	57.4	1079	2
3	100	1786	11.2	200	-	-	60.6	1082	28.2	504	3
4	100	2188	9.2	201	23.6	517	55.3	1209	11.9	261	4
5	100	2580	7.3	188	21.0	541	67.7	1747	4.0	104	5
6	100	2581	24.9	643	32.8	847	40.2	1038	2.1	53	6
7	100	2183	20.8	455	35.0	763	43.2	944	1.0	21	7
8	100	1692	19.4	328	60.8	1030	19.0	321	0.8	13	8
9+	100	3421	51.2	1753	34.7	1186	13.8	471	0.3	11	+9
Total	100	18925	19.9	3768	27.3	5163	40.0	7566	12.8	2428	المجموع

Note: Data does not include those parts of Jerusalem which were annexed by Israel in 1967.

ملاحظة: البيانات لا تشمل ذلك الجزء من محافظة القدس الذي ضمته إسرائيل
عنوة بعيد إحتلالها للضفة الغربية عام 1967.

جدول 20: الأسر حسب عدد الأسر في المسكن وكثافة السكن ونوع التجمع

Table 20: Households by Number of Households in the Housing Unit, Housing Density and Type of Locality

Number of Households in the Housing Unit and Type of Locality	كثافة السكن										عدد الأسر في المسكن ونوع التجمع
	المجموع Total		+3		2.99 - 2.00		1.99 - 1.00		اقل من 1 Less Than 1		
	نسبة %	عدد No.	نسبة %	عدد No.	نسبة %	عدد No.	نسبة %	عدد No.	نسبة %	عدد No.	
Urban											حضر
1	100	7899	16.0	1261	26.1	2064	43.0	3395	14.9	1179	1
2	100	99	29.3	29	36.3	36	29.3	29	5.1	5	2
3+	100	28	39.3	11	25.0	7	28.6	8	7.1	2	+3
Total	100	8026	16.2	1301	26.2	2107	42.8	3432	14.8	1186	المجموع
Rural											ريف
1	100	9548	22.5	2146	27.6	2639	38.1	3637	11.8	1126	1
2	100	158	36.1	57	25.9	41	31.7	50	6.3	10	2
3+	100	69	49.3	34	17.4	12	27.5	19	5.8	4	+3
Total	100	9775	22.9	2237	27.5	2692	37.9	3706	11.7	1140	المجموع
Camps											مخيمات
1	100	1076	18.7	201	32.8	353	39.2	422	9.3	100	1
2	100	31	48.4	15	29.0	9	16.1	5	6.5	2	2
3+	100	17	82.3	14	11.8	2	5.9	1	-	-	+3
Total	100	1124	20.4	230	32.4	364	38.1	428	9.1	102	المجموع
Jerusalem Governorate											محافظة القدس
1	100	18523	19.5	3608	27.3	5056	40.2	7454	13.0	2405	1
2	100	288	35.1	101	29.9	86	29.1	84	5.9	17	2
3+	100	114	51.7	59	18.4	21	24.6	28	5.3	6	+3
Total	100	18925	19.9	3768	27.3	5163	40.0	7566	12.8	2428	المجموع

Note: Data does not include those parts of Jerusalem which were annexed by Israel in 1967.

ملاحظة: البيانات لا تشمل ذلك الجزء من محافظة القدس الذي ضمته إسرائيل عام 1967. عنوة بعيد إحتلالها للضفة الغربية عام 1967.

جدول 21: المساكن المأهولة حسب عدد الأسر في المسكن ونوع التجمع

Table 21: Occupied Housing Units by Number of Households in the Housing Unit and Type of Locality

Type of Locality	عدد الأسر في المسكن								نوع التجمع
	المجموع Total		+3		2		1		
	نسبة %	عدد No.	نسبة %	عدد No.	نسبة %	عدد No.	نسبة %	عدد No.	
Urban	100	8001	0.2	13	0.8	66	99.0	7922	حضر
Rural	100	9718	0.3	28	1.1	109	98.6	9581	ريف
Camps	100	1099	0.5	5	1.5	17	98.0	1077	مخيمات
Jerusalem Governorate	100	18818	0.2	46	1.0	192	98.8	18580	محافظة القدس

Note: Data does not include those parts of Jerusalem which were annexed by Israel in 1967.

ملاحظة: البيانات لا تشمل ذلك الجزء من محافظة القدس الذي ضمته إسرائيل عنوة بعيد إحتلالها للضفة الغربية عام 1967.

جدول 22: الأسر حسب كثافة السكن وعدد الأسر في المسكن ونوع التجمع

Table 22: Households by Housing Density, Number of Households in the Housing Unit and Type of Locality

Housing Density and Type of Locality	عدد الأسر في المسكن								كثافة السكن ونوع التجمع		
	المجموع Total				+3		2			1	
	نسبة %	عدد No.	نسبة %	عدد No.	نسبة %	عدد No.	نسبة %	عدد No.			
Urban									حضر		
Less than 1	100	1186	0.2	2	0.4	5	99.4	1179	أقل من 1		
1.00-1.99	100	3432	0.2	8	0.9	29	98.9	3395	1.99-1.00		
2.00-2.99	100	2107	0.3	7	1.7	36	98.0	2064	2.99-2.00		
3.00+	100	1301	0.8	11	2.2	29	97.0	1261	+3.00		
Total	100	8026	0.4	28	1.2	99	98.4	7899	المجموع		
Rural									ريف		
Less than 1	100	1140	0.4	4	0.9	10	98.7	1126	أقل من 1		
1.00-1.99	100	3706	0.5	19	1.3	50	98.2	3637	1.99-1.00		
2.00-2.99	100	2692	0.4	12	1.5	41	98.1	2639	2.99-2.00		
3.00+	100	2237	1.5	34	2.5	57	96.0	2146	+3.00		
Total	100	9775	0.7	69	1.6	158	97.7	9548	المجموع		
Camps									مخيمات		
Less than 1	100	102	-	-	2.0	2	98.0	100	أقل من 1		
1.00-1.99	100	428	0.2	1	1.2	5	98.6	422	1.99-1.00		
2.00-2.99	100	364	0.5	2	2.5	9	97.0	353	2.99-2.00		
3.00+	100	230	6.1	14	6.5	15	87.4	201	+3.00		
Total	100	1124	1.5	17	2.8	31	95.7	1076	المجموع		
Jerusalem Governorate									محافظة القدس		
Less than 1	100	2428	0.2	6	0.7	17	99.1	2405	أقل من 1		
1.00-1.99	100	7566	0.4	28	1.1	84	98.5	7454	1.99-1.00		
2.00-2.99	100	5163	0.4	21	1.7	86	97.9	5056	2.99-2.00		
3.00+	100	3768	1.6	59	2.7	101	95.7	3608	+3.00		
Total	100	18925	0.6	114	1.5	288	97.9	18523	المجموع		

Note: Data does not include those parts of Jerusalem which were annexed by Israel in 1967.

ملاحظة: البيانات لا تشمل ذلك الجزء من محافظة القدس الذي ضمته إسرائيل ملاحظة: البيانات لا تشمل ذلك الجزء من محافظة القدس الذي ضمته إسرائيل ملاحظة: البيانات لا تشمل ذلك الجزء من محافظة القدس الذي ضمته إسرائيل عام 1967.

جدول 23: المساكن المأهولة حسب الاتصال بالشبكات العامة (مياه وكهرباء وصرف صحي) ونوع التجمع

Table 23: Occupied Housing Units by Connection to Public Networks (Water, Electricity and Sewage) and Type of Locality

Type of Locality	Connection to Public Networks																			نوع التجمع	
	المجموع Total		صرف صحي Sewage						كهرباء Electricity						مياه Water						
			غير مبيّن Not Stated		غير متصل Not Connected		متصل Connected		غير مبيّن Not Stated		غير متصل Not Connected		متصل Connected		غير مبيّن Not Stated		غير متصل Not Connected		متصل Connected		
	نسبة %	عدد No.	نسبة %	عدد No.	نسبة %	عدد No.	نسبة %	عدد No.	نسبة %	عدد No.	نسبة %	عدد No.	نسبة %	عدد No.	نسبة %	عدد No.	نسبة %	عدد No.	نسبة %		عدد No.
Urban	100	8001	0.3	27	77.3	6185	22.4	1789	0.1	11	1.1	85	98.8	7905	0.2	20	1.0	79	98.8	7902	حضر
Rural	100	9718	0.3	25	85.5	8310	14.2	1383	0.1	9	5.6	548	94.3	9161	0.1	10	9.4	918	90.5	8790	ريف
Camps	100	1099	0.3	3	16.9	186	82.8	910	_	_	0.7	8	99.3	1091	_	_	1.1	12	98.9	1087	مخيمات
Jerusalem Governorate	100	18818	0.3	55	78.0	14681	21.7	4082	0.1	20	3.4	641	96.5	18157	0.2	30	5.4	1009	94.4	17779	محافظة القدس

Note: Data does not include those parts of Jerusalem which were annexed by Israel in 1967.

ملاحظة: البيانات لا تشمل ذلك الجزء من محافظة القدس الذي ضمته إسرائيل
عنوة بعيد إحتلالها للضفة الغربية عام 1967.

جدول 24: المساكن المأهولة حسب نوع المسكن والاتصال بالشبكات العامة (مياه وكهرباء وصرف صحي) ونوع التجمع

Table 24: Occupied Housing Units by Type of Housing Unit, Connection to Public Networks (Water, Electricity and Sewage) and Type of Locality

Type of Housing Unit and Type of Locality	الاتصال بالشبكات العامة																			نوع المسكن ونوع التجمع	
	Connection to Public Networks																				
	المجموع Total		صرف صحي Sewage						كهرباء Electricity						مياه Water						
			غير مبيّن Not Stated		غير متصل Not Connected		متصل Connected		غير مبيّن Not Stated		غير متصل Not Connected		متصل Connected		غير مبيّن Not Stated		غير متصل Not Connected		متصل Connected		
نسبة %	عدد No.	نسبة %	عدد No.	نسبة %	عدد No.	نسبة %	عدد No.	نسبة %	عدد No.	نسبة %	عدد No.	نسبة %	عدد No.	نسبة %	عدد No.	نسبة %	عدد No.	نسبة %	عدد No.		
Urban																				حضر	
Villa	100	111	-	-	65.8	73	34.2	38	-	-	0.9	1	99.1	110	-	-	1.8	2	98.2	109	فيلا
House	100	2734	0.2	6	87.5	2392	12.3	336	0.0	1	1.0	26	99.0	2707	0.1	4	1.1	30	98.8	2700	دار
Apartment	100	5074	0.2	11	72.0	3650	27.8	1413	0.1	5	0.7	34	99.2	5035	0.2	8	0.5	23	99.3	5043	شقة
Other	100	76	10.5	8	86.9	66	2.6	2	3.9	3	31.6	24	64.5	49	7.9	6	31.6	24	60.5	46	أخرى
Not Stated	100	6	33.3	2	66.7	4	-	-	33.3	2	-	-	66.7	4	33.3	2	-	-	66.7	4	غير مبيّن
Total	100	8001	0.3	27	77.3	6185	22.4	1789	0.1	11	1.1	85	98.8	7905	0.2	20	1.0	79	98.8	7902	المجموع
Rural																				ريف	
Villa	100	143	-	-	80.4	115	19.6	28	-	-	0.7	1	99.3	142	-	-	1.4	2	98.6	141	فيلا
House	100	4573	0.2	7	91.6	4191	8.2	375	0.0	1	2.9	132	97.1	4440	0.0	2	5.4	247	94.6	4324	دار
Apartment	100	4491	0.2	8	78.1	3509	21.7	974	0.0	2	0.9	40	99.1	4449	0.0	2	5.9	266	94.1	4223	شقة
Other	100	497	1.2	6	98.4	489	0.4	2	0.4	2	74.9	372	24.7	123	0.4	2	80.5	400	19.1	95	أخرى
Not Stated	100	14	28.6	4	42.8	6	28.6	4	28.6	4	21.4	3	50.0	7	28.6	4	21.4	3	50.0	7	غير مبيّن
Total	100	9718	0.3	25	85.5	8310	14.2	1383	0.1	9	5.6	548	94.3	9161	0.1	10	9.4	918	90.5	8790	المجموع

جدول 24 (تابع): المساكن المأهولة حسب نوع المسكن والاتصال بالشبكات العامة (مياه وكهرباء وصرف صحي) ونوع التجمع

Table 24 (Cont.): Occupied Housing Units by Type of Housing Unit, Connection to Public Networks (Water, Electricity and Sewage) and Type of Locality

Type of Housing Unit and Type of Locality	الاتصال بالشبكات العامة																		نوع المسكن ونوع التجمع		
	Connection to Public Nets																				
	المجموع Total		صرف صحي Sewage						كهرباء Electricity						مياه Water						
			غير مبين Not Stated		غير متصل Not Connected		متصل Connected		غير مبين Not Stated		غير متصل Not Connected		متصل Connected		غير مبين Not Stated		غير متصل Not Connected			متصل Connected	
نسبة %	عدد No.	نسبة %	عدد No.	نسبة %	عدد No.	نسبة %	عدد No.	نسبة %	عدد No.	نسبة %	عدد No.	نسبة %	عدد No.	نسبة %	عدد No.	نسبة %	عدد No.	نسبة %	عدد No.		
Camps																				مخيمات	
Villa	100	17	-	-	5.9	1	94.1	16	-	-	-	-	100	17	-	-	-	-	100	17	فيلا
House	100	515	0.6	3	20.0	103	79.4	409	-	-	1.4	7	98.6	508	-	-	1.7	9	98.3	506	دار
Apartment	100	557	-	-	13.8	77	86.2	480	-	-	-	-	100	557	-	-	0.2	1	99.8	556	شقة
Other	100	10	-	-	50.0	5	50.0	5	-	-	10.0	1	90.0	9	-	-	20.0	2	80.0	8	أخرى
Not Stated	-	-	-	-	-	-	-	-	-	-	-	-	-	-	-	-	-	-	-	-	غير مبين
Total	100	1099	0.3	3	16.9	186	82.8	910	-	-	0.7	8	99.3	1091	-	-	1.1	12	98.9	1087	المجموع
Jerusalem Governorate																					محافظة القدس
Villa	100	271	-	-	69.7	189	30.3	82	-	-	0.7	2	99.3	269	-	-	1.5	4	98.5	267	فيلا
House	100	7822	0.2	16	85.5	6686	14.3	1120	0.0	2	2.1	165	97.9	7655	0.1	6	3.7	286	96.2	7530	دار
Apartment	100	10122	0.2	19	71.5	7236	28.3	2867	0.1	7	0.7	74	99.2	10041	0.1	10	2.9	290	97.0	9822	شقة
Other	100	583	2.4	14	96.1	560	1.5	9	0.9	5	68.1	397	31.0	181	1.4	8	73.1	426	25.5	149	أخرى
Not Stated	100	20	30.0	6	50.0	10	20.0	4	30.0	6	15.0	3	55.0	11	30.0	6	15.0	3	55.0	11	غير مبين
Total	100	18818	0.3	55	78.0	14681	21.7	4082	0.1	20	3.4	641	96.5	18157	0.2	30	5.4	1009	94.4	17779	المجموع

Note: Other includes Independent Room, Tent and Marginal.

Data does not include those parts of Jerusalem which were annexed by Israel in 1967.

ملاحظة: أخرى تشمل غرفة مستقلة، خيمة وبراكية.
البيانات لا تشمل ذلك الجزء من محافظة القدس الذي ضمته إسرائيل
عنوة بعيد إحتلالها للضفة الغربية عام 1967.

جدول 25: الأسر حسب حيازة المسكن والاتصال بالشبكات العامة (مياه وكهرباء وصرف صحي) ونوع التجمع

Table 25: Households by Tenure of Housing Unit, Connection to Public Networks (Water, Electricity and Sewage) and Type of Locality

Tenure of Housing Unit and Type of Locality	الاتصال بالشبكات العامة																			حيازة المسكن ونوع التجمع	
	Connection to Public Networks																				
	المجموع Total		صرف صحي Sewage						كهرباء Electricity						مياه Water						
			غير مبيّن Not Stated		غير متصل Not Connected		متصل Connected		غير مبيّن Not Stated		غير متصل Not Connected		متصل Connected		غير مبيّن Not Stated		غير متصل Not Connected		متصل Connected		
نسبة %	عدد No.	نسبة %	عدد No.	نسبة %	عدد No.	نسبة %	عدد No.	نسبة %	عدد No.	نسبة %	عدد No.	نسبة %	عدد No.	نسبة %	عدد No.	نسبة %	عدد No.	نسبة %	عدد No.		
Urban																				حضر	
Owned	100	5193	0.3	15	82.7	4294	17.0	884	0.1	3	1.1	56	98.8	5134	0.2	11	0.8	43	99.0	5139	ملك
Rented Unfurnished	100	1952	0.1	2	65.9	1286	34.0	664	-	-	0.5	10	99.5	1942	-	-	0.7	14	99.3	1938	مستأجر غير مفروش
Rented Furnished	100	108	-	-	50.9	55	49.1	53	-	-	-	-	100	108	-	-	-	-	100	108	مستأجر مفروش
Without Payment	100	726	0.3	2	74.2	539	25.5	185	0.1	1	1.8	13	98.1	712	0.3	2	2.5	18	97.2	706	دون مقابل
For Work	100	12	-	-	66.7	8	33.3	4	-	-	-	-	100	12	-	-	-	-	100	12	مقابل عمل
Other	100	19	-	-	73.7	14	26.3	5	-	-	31.6	6	68.4	13	-	-	26.3	5	73.7	14	أخرى
Not Stated	100	39	20.5	8	66.7	26	12.8	5	17.9	7	-	-	82.1	32	17.9	7	-	-	82.1	32	غير مبيّن
Total	100	8049	0.3	27	77.3	6222	22.4	1800	0.1	11	1.1	85	98.8	7953	0.2	20	1.0	80	98.8	7949	المجموع
Rural																				ريف	
Owned	100	7492	0.1	11	88.3	6611	11.6	870	-	-	6.8	506	93.2	6986	0.0	1	9.9	740	90.1	6751	ملك
Rented Unfurnished	100	1304	-	-	67.9	885	32.1	419	-	-	0.5	7	99.5	1297	-	-	6.5	85	93.5	1219	مستأجر غير مفروش
Rented Furnished	100	81	2.5	2	74.0	60	23.5	19	-	-	2.5	2	97.5	79	-	-	19.8	16	80.2	65	مستأجر مفروش
Without Payment	100	825	0.2	2	91.1	751	8.7	72	-	-	2.5	21	97.5	804	-	-	7.2	59	92.8	766	دون مقابل
For Work	100	36	-	-	88.9	32	11.1	4	-	-	8.3	3	91.7	33	-	-	8.3	3	91.7	33	مقابل عمل
Other	100	21	-	-	100	21	-	-	-	-	33.3	7	66.7	14	-	-	38.1	8	61.9	13	أخرى
Not Stated	100	56	17.9	10	66.0	37	16.1	9	16.1	9	10.7	6	73.2	41	16.1	9	21.4	12	62.5	35	غير مبيّن
Total	100	9815	0.3	25	85.5	8397	14.2	1393	0.1	9	5.6	552	94.3	9254	0.1	10	9.4	923	90.5	8882	المجموع

جدول 25 (تابع): الأسر حسب حيازة المسكن والاتصال بالشبكات العامة (مياه وكهرباء وصرف صحي) ونوع التجمع

Table 25 (Cont.): Households by Tenure of Housing Unit, Connection to Public Networks (Water, Electricity and Sewage) and Type of Locality

Tenure of Housing Unit and Type of Locality	الاتصال بالشبكات العامة																			حيازة المسكن ونوع التجمع	
	Connection to Public Networks																				
	المجموع Total		صرف صحي Sewage						كهرباء Electricity						مياه Water						
			غير مبين Not Stated		غير متصل Not Connected		متصل Connected		غير مبين Not Stated		غير متصل Not Connected		متصل Connected		غير مبين Not Stated		غير متصل Not Connected		متصل Connected		
نسبة %	عدد No.	نسبة %	عدد No.	نسبة %	عدد No.	نسبة %	عدد No.	نسبة %	عدد No.	نسبة %	عدد No.	نسبة %	عدد No.	نسبة %	عدد No.	نسبة %	عدد No.	نسبة %	عدد No.		
Camps																					مخيمات
Owned	100	990	0.1	1	16.1	159	83.8	830	-	-	0.4	4	99.6	986	-	-	0.8	8	99.2	982	ملك
Rented Unfurnished	100	65	-	-	16.9	11	83.1	54	-	-	-	-	100	65	-	-	1.5	1	98.5	64	مستأجر غير مفروش
Rented Furnished	100	11	9.1	1	18.2	2	72.7	8	-	-	-	-	100	11	-	-	-	-	100	11	مستأجر مفروش
Without Payment	100	53	1.9	1	34.0	18	64.1	34	-	-	7.5	4	92.5	49	-	-	5.7	3	94.3	50	دون مقابل
For Work	100	1	-	-	-	-	100	1	-	-	-	-	100	1	-	-	-	-	100	1	مقابل عمل
Other	-	-	-	-	-	-	-	-	-	-	-	-	-	-	-	-	-	-	-	-	أخرى
Not Stated	100	6	-	-	33.3	2	66.7	4	-	-	-	-	100	6	-	-	-	-	100	6	غير مبين
Total	100	1126	0.3	3	17.1	192	82.6	931	-	-	0.7	8	99.3	1118	-	-	1.1	12	98.9	1114	المجموع
Jerusalem Governorate																					محافظة القدس
Owned	100	13675	0.2	27	80.9	11064	18.9	2584	0.0	3	4.1	566	95.9	13106	0.1	12	5.8	791	94.1	12872	ملك
Rented Unfurnished	100	3321	0.1	2	65.7	2182	34.2	1137	-	-	0.5	17	99.5	3304	-	-	3.0	100	97.0	3221	مستأجر غير مفروش
Rented Furnished	100	200	1.5	3	58.5	117	40.0	80	-	-	1.0	2	99.0	198	-	-	8.0	16	92.0	184	مستأجر مفروش
Without Payment	100	1604	0.3	5	81.6	1308	18.1	291	0.1	1	2.4	38	97.5	1565	0.1	2	5.0	80	94.9	1522	دون مقابل
For Work	100	49	-	-	81.6	40	18.4	9	-	-	6.1	3	93.9	46	-	-	6.1	3	93.9	46	مقابل عمل
Other	100	40	-	-	87.5	35	12.5	5	-	-	32.5	13	67.5	27	-	-	32.5	13	67.5	27	أخرى
Not Stated	100	101	17.8	18	64.4	65	17.8	18	15.9	16	5.9	6	78.2	79	15.8	16	11.9	12	72.3	73	غير مبين
Total	100	18990	0.3	55	78.0	14811	21.7	4124	0.1	20	3.4	645	96.5	18325	0.2	30	5.3	1015	94.5	17945	المجموع

Note: Data does not include those parts of Jerusalem which were annexed by Israel in 1967.

ملاحظة: البيانات لا تشمل ذلك الجزء من محافظة القدس الذي ضمته إسرائيل
عنة بعيد إحتلالها للضفة الغربية عام 1967.

جدول 26: المساكن المأهولة حسب توفر (مطبخ وحمام ومرحاض) ونوع التجمع

Table 26: Occupied Housing Units by Availability of (Kitchen, Bathroom and Toilet) and Type of Locality

Type of Locality	توفر (مطبخ وحمام ومرحاض)																		نوع التجمع		
	Availability of (Kitchen, Bathroom and Toilet)																				
	المجموع Total		مرحاض Toilet						حمام Bathroom						مطبخ Kitchen						
			غير مبيّن Not Stated		غير متوفر Not Available		متوفر Available		غير مبيّن Not Stated		غير متوفر Not Available		متوفر Available		غير مبيّن Not Stated		غير متوفر Not Available			متوفر Available	
نسبة %	عدد No.	نسبة %	عدد No.	نسبة %	عدد No.	نسبة %	عدد No.	نسبة %	عدد No.	نسبة %	عدد No.	نسبة %	عدد No.	نسبة %	عدد No.	نسبة %	عدد No.	نسبة %	عدد No.		
Urban	100	8001	0.2	19	1.8	141	98.0	7841	0.2	16	2.5	199	97.3	7786	0.2	14	1.7	137	98.1	7850	حضر
Rural	100	9718	0.3	25	6.7	656	93.0	9037	0.2	24	9.5	918	90.3	8776	0.3	33	7.1	687	92.6	8998	ريف
Camps	100	1099	_	_	1.6	18	98.4	1081	_	_	1.9	21	98.1	1078	_	_	3.5	39	96.5	1060	مخيمات
Jerusalem Governorate	100	18818	0.2	44	4.3	815	95.5	17959	0.2	40	6.0	1138	93.8	17640	0.2	47	4.6	863	95.2	17908	محافظة القدس

Note: Data does not include those parts of Jerusalem which were annexed by Israel in 1967.

ملاحظة: البيانات لا تشمل ذلك الجزء من محافظة القدس الذي ضمته إسرائيل
عنوة بعيد إحتلالها للضفة الغربية عام 1967.

جدول 27: المساكن المأهولة حسب الاتصال بالشبكات العامة (مياه وكهرباء وصرف صحي) وتوفر (مطبخ وحمام ومرحاض) ونوع التجمع

Table 27: Occupied Housing Units by Connection to Public Networks (Water, Electricity and Sewage), Availability of (Kitchen, Bathroom and Toilet) and Type of Locality

Connection to Public Networks and Type of Locality	توفر (مطبخ، وحمام، ومرحاض)																		الاتصال بالشبكات العامة ونوع التجمع		
	Availability of (Kitchen, Bathroom and Toilet)																				
	المجموع Total		مرحاض Toilet						حمام Bathroom						مطبخ Kitchen						
			غير مبين Not Stated		غير متوفر Not Available		متوفر Available		غير مبين Not Stated		غير متوفر Not Available		متوفر Available		غير مبين Not Stated		غير متوفر Not Available			متوفر Available	
نسبة %	عدد No.	نسبة %	عدد No.	نسبة %	عدد No.	نسبة %	عدد No.	نسبة %	عدد No.	نسبة %	عدد No.	نسبة %	عدد No.	نسبة %	عدد No.	نسبة %	عدد No.	نسبة %	عدد No.		
Urban																				حضر	
Water Public Network	100	7902	0.1	8	1.4	114	98.5	7780	0.1	8	2.0	155	97.9	7739	0.1	6	1.3	102	98.6	7794	شبكة مياه عامة
Electricity Public Network	100	7905	0.1	9	1.4	112	98.5	7784	0.1	9	2.1	164	97.8	7732	0.1	6	1.3	105	98.6	7794	شبكة كهرباء عامة
Sewage Public Network	100	1789	0.1	2	0.2	4	99.7	1783	0.1	1	0.4	7	99.5	1781	-	-	0.1	2	99.9	1787	شبكة صرف صحي
Rural																				ريف	
Water Public Network	100	8790	0.2	15	3.2	279	96.6	8496	0.2	14	5.4	476	94.4	8300	0.3	22	3.4	296	96.3	8472	شبكة مياه عامة
Electricity Public Network	100	9161	0.2	15	3.6	326	96.2	8820	0.2	14	6.1	556	93.7	8591	0.2	22	3.9	356	95.9	8783	شبكة كهرباء عامة
Sewage Public Network	100	1383	0.1	1	-	-	99.9	1382	0.1	1	0.1	1	99.8	1381	0.2	3	0.4	5	99.4	1375	شبكة صرف صحي
Camps																				مخيمات	
Water Public Network	100	1087	-	-	1.5	16	98.5	1071	-	-	1.7	18	98.3	1069	-	-	3.3	36	96.7	1051	شبكة مياه عامة
Electricity Public Network	100	1091	-	-	1.6	17	98.4	1074	-	-	1.7	19	98.3	1072	-	-	3.2	35	96.8	1056	شبكة كهرباء عامة
Sewage Public Network	100	910	-	-	1.3	12	98.7	898	-	-	1.4	13	98.6	897	-	-	3.0	27	97.0	883	شبكة صرف صحي
Jerusalem Governorate																				محافظة القدس	
Water Public Network	100	17779	0.1	23	2.3	409	97.6	17347	0.1	22	3.7	649	96.2	17108	0.2	28	2.4	434	97.4	17317	شبكة مياه عامة
Electricity Public Network	100	18157	0.1	24	2.5	455	97.4	17678	0.1	23	4.1	739	95.8	17395	0.2	28	2.7	496	97.1	17633	شبكة كهرباء عامة
Sewage Public Network	100	4082	0.1	3	0.4	16	99.5	4063	0.0	2	0.5	21	99.5	4059	0.1	3	0.8	34	99.1	4045	شبكة صرف صحي

Note: Data does not include those parts of Jerusalem which were annexed by Israel in 1967.

ملاحظة: البيانات لا تشمل ذلك الجزء من محافظة القدس الذي ضمته إسرائيل عنوة بعيد إحتلالها للضفة الغربية عام 1967.

جدول 28: المساكن المأهولة حسب نوع المسكن وتوفر (مطبخ وحمام ومرحاض) ونوع التجمع

Table 28: Occupied Housing Units by Type of Housing Unit, Availability of (Kitchen, Bathroom and Toilet) and Type of Locality

Type of Housing Unit and Type of Locality	توفر (مطبخ وحمام ومرحاض)																		نوع المسكن ونوع التجمع		
	Availability of (Kitchen, Bathroom and Toilet)																				
	المجموع Total		مرحاض Toilet						حمام Bathroom						مطبخ Kitchen						
			غير مبيّن Not Stated		غير متوفر Not Available		متوفر Available		غير مبيّن Not Stated		غير متوفر Not Available		متوفر Available		غير مبيّن Not Stated		غير متوفر Not Available			متوفر Available	
نسبة %	عدد No.	نسبة %	عدد No.	نسبة %	عدد No.	نسبة %	عدد No.	نسبة %	عدد No.	نسبة %	عدد No.	نسبة %	عدد No.	نسبة %	عدد No.	نسبة %	عدد No.	نسبة %	عدد No.		
Urban																				حضر	
Villa	100	111	-	-	-	-	100	111	-	-	-	-	100	111	-	-	-	-	100	111	فيلا
House	100	2734	0.2	5	2.2	59	97.6	2670	0.3	7	3.4	94	96.3	2633	0.2	4	1.9	53	97.9	2677	دار
Apartment	100	5074	0.2	10	0.8	40	99.0	5024	0.1	6	1.0	51	98.9	5017	0.1	7	0.6	29	99.3	5038	شقة
Other	100	76	2.6	2	55.3	42	42.1	32	1.3	1	71.1	54	27.6	21	1.3	1	72.4	55	26.3	20	أخرى
Not Stated	100	6	33.3	2	-	-	66.7	4	33.3	2	-	-	66.7	4	33.3	2	-	-	66.7	4	غير مبيّن
Total	100	8001	0.2	19	1.8	141	98.0	7841	0.2	16	2.5	199	97.3	7786	0.2	14	1.7	137	98.1	7850	المجموع
Rural																				ريف	
Villa	100	143	-	-	-	-	100	143	-	-	-	-	100	143	-	-	-	-	100	143	فيلا
House	100	4573	0.2	7	4.8	218	95.0	4348	0.2	8	8.4	384	91.4	4181	0.3	13	4.3	195	95.4	4365	دار
Apartment	100	4491	0.2	11	1.1	50	98.7	4430	0.2	9	2.6	119	97.2	4363	0.3	13	2.0	92	97.7	4386	شقة
Other	100	497	0.6	3	77.7	386	21.7	108	0.6	3	83.1	413	16.3	81	0.6	3	80.1	398	19.3	96	أخرى
Not Stated	100	14	28.6	4	14.3	2	57.1	8	28.6	4	14.3	2	57.1	8	28.6	4	14.3	2	57.1	8	غير مبيّن
Total	100	9718	0.3	25	6.7	656	93.0	9037	0.2	24	9.5	918	90.3	8776	0.3	33	7.1	687	92.6	8998	المجموع

جدول 28 (تابع): المساكن المأهولة حسب نوع المسكن والمرافق المتوفرة (مطبخ، وحمام، ومرحاض) ونوع التجمع

Table 28 (Cont.): Occupied Housing Units by Type of Housing Unit, Availability of (Kitchen, Bathroom and Toilet) and Type of Locality

Type of Housing Unit and Type of Locality	Availability of (Kitchen, Bathroom and Toilet)																		نوع المسكن ونوع التجمع		
	المجموع Total		مرحاض Toilet						حمام Bathroom						مطبخ Kitchen						
			غير مبين Not Stated		غير متوفر Not Available		متوفر Available		غير مبين Not Stated		غير متوفر Not Available		متوفر Available		غير مبين Not Stated		غير متوفر Not Available			متوفر Available	
			نسبة %	عدد No.	نسبة %	عدد No.	نسبة %	عدد No.	نسبة %	عدد No.	نسبة %	عدد No.	نسبة %	عدد No.	نسبة %	عدد No.	نسبة %	عدد No.		نسبة %	عدد No.
Camps																				مخيمات	
Villa	100	17	-	-	-	-	100	17	-	-	-	-	100	17	-	-	-	-	100	17	فيلا
House	100	515	-	-	1.2	6	98.8	509	-	-	1.9	10	98.1	505	-	-	3.9	20	96.1	495	دار
Apartment	100	557	-	-	1.4	8	98.6	549	-	-	0.7	4	99.3	553	-	-	2.0	11	98.0	546	شقة
Other	100	10	-	-	40.0	4	60.0	6	-	-	70.0	7	30.0	3	-	-	80.0	8	20.0	2	أخرى
Not Stated	-	-	-	-	-	-	-	-	-	-	-	-	-	-	-	-	-	-	-	-	غير مبين
Total	100	1099	-	-	1.6	18	98.4	1081	-	-	1.9	21	98.1	1078	-	-	3.5	39	96.5	1060	المجموع
Jerusalem Governorate																					محافظة القدس
Villa	100	271	-	-	-	-	100	271	-	-	-	-	100	271	-	-	-	-	100	271	فيلا
House	100	7822	0.2	12	3.6	283	96.2	7527	0.2	15	6.2	488	93.6	7319	0.2	17	3.4	268	96.4	7537	دار
Apartment	100	10122	0.2	21	1.0	98	98.8	10003	0.1	15	1.7	174	98.2	9933	0.2	20	1.3	132	98.5	9970	شقة
Other	100	583	0.9	5	74.1	432	25.0	146	0.7	4	81.3	474	18.0	105	0.7	4	79.1	461	20.2	118	أخرى
Not Stated	100	20	30.0	6	10.0	2	60.0	12	30.0	6	10.0	2	60.0	12	30.0	6	10.0	2	60.0	12	غير مبين
Total	100	18818	0.2	44	4.3	815	95.5	17959	0.2	40	6.0	1138	93.7	17640	0.2	47	4.6	863	95.2	17908	المجموع

Note: Other includes Independent Room, Tent and Marginal.

Data does not include those parts of Jerusalem which were annexed by Israel in 1967.

ملاحظة: أخرى تشمل غرفة مستقلة، خيمة وبراكية.
البيانات لا تشمل ذلك الجزء من محافظة القدس الذي ضمته إسرائيل
عنة بعيد إحتلالها للضفة الغربية عام 1967.

جدول 29: الأسر حسب حيالة المسكن وتوفر (مطبخ وحمام ومرحاض) ونوع التجمع

Table 29: Households by Tenure of Housing Unit, Availability of (Kitchen, Bathroom and Toilet) and Type of Locality

Tenure of Housing Unit and Type of Locality	توفر (مطبخ وحمام ومرحاض)																		حيالة المسكن ونوع التجمع		
	Availability of (Kitchen, Bathroom and Toilet)																				
	المجموع Total		مرحاض Toilet						حمام Bathroom						مطبخ Kitchen						
			غير مبين Not Stated		غير متوفر Not Available		متوفر Available		غير مبين Not Stated		غير متوفر Not Available		متوفر Available		غير مبين Not Stated		غير متوفر Not Available			متوفر Available	
نسبة %	عدد No.	نسبة %	عدد No.	نسبة %	عدد No.	نسبة %	عدد No.	نسبة %	عدد No.	نسبة %	عدد No.	نسبة %	عدد No.	نسبة %	عدد No.	نسبة %	عدد No.	نسبة %	عدد No.		
Urban																					حضر
Owned	100	5193	0.2	9	1.8	96	98.0	5088	0.1	7	2.3	122	97.6	5064	0.1	6	1.6	82	98.3	5105	ملك
Rented Unfurnished	100	1952	0.1	1	0.9	18	99.0	1933	0.1	1	1.7	34	98.2	1917	-	-	1.2	23	98.8	1929	مستأجر غير مفروش
Rented Furnished	100	108	-	-	0.9	1	99.1	107	-	-	0.9	1	99.1	107	-	-	-	-	100	108	مستأجر مفروش
Without Payment	100	726	0.1	1	3.0	22	96.9	703	-	-	5.1	37	94.9	689	-	-	3.7	27	96.3	699	دون مقابل
For Work	100	12	-	-	-	-	100	12	-	-	-	-	100	12	-	-	-	-	100	12	مقابل عمل
Other	100	19	-	-	26.3	5	73.7	14	-	-	31.6	6	68.4	13	-	-	36.8	7	63.2	12	أخرى
Not Stated	100	39	20.5	8	-	-	79.5	31	20.5	8	-	-	79.5	31	20.5	8	-	-	79.5	31	غير مبين
Total	100	8049	0.2	19	1.8	142	98.0	7888	0.2	16	2.5	200	97.3	7833	0.2	14	1.7	139	98.1	7896	المجموع
Rural																					ريف
Owned	100	7492	0.1	10	7.5	565	92.4	6917	0.1	7	9.7	727	90.2	6758	0.2	17	7.5	563	92.3	6912	ملك
Rented Unfurnished	100	1304	-	-	2.4	31	97.6	1273	0.2	2	6.0	78	93.8	1224	-	-	3.8	49	96.2	1255	مستأجر غير مفروش
Rented Furnished	100	81	-	-	3.7	3	96.3	78	-	-	6.2	5	93.8	76	-	-	3.7	3	96.3	78	مستأجر مفروش
Without Payment	100	825	0.4	3	6.3	52	93.3	770	0.4	3	11.7	97	87.9	725	0.5	4	7.9	65	91.6	756	دون مقابل
For Work	100	36	-	-	-	-	100	36	-	-	8.3	3	91.7	33	-	-	2.8	1	97.2	35	مقابل عمل
Other	100	21	-	-	23.8	5	76.2	16	-	-	28.6	6	71.4	15	-	-	23.8	5	76.2	16	أخرى
Not Stated	100	56	21.4	12	7.1	4	71.5	40	21.4	12	10.7	6	67.9	38	21.4	12	10.7	6	67.9	38	غير مبين
Total	100	9815	0.3	25	6.7	660	93.0	9130	0.2	24	9.4	922	90.4	8869	0.3	33	7.1	692	92.6	9090	المجموع

جدول 29 (تابع): الأسر حسب حيافة المسكن وتوفر (مطبخ وحمام ومرحاض) ونوع التجمع

Table 29 (Cont.): Households by Tenure of Housing Unit, Availability of (Kitchen, Bathroom and Toilet) and Type of Locality

Tenure of Housing Unit and Type of Locality	توفر (مطبخ وحمام ومرحاض)																		حيافة المسكن ونوع التجمع		
	Availability of (Kitchen, Bathroom and Toilet)																				
	المجموع Total		مرحاض Toilet						حمام Bathroom						مطبخ Kitchen						
			غير مبين Not Stated		غير متوفر Not Available		متوفر Available		غير مبين Not Stated		غير متوفر Not Available		متوفر Available		غير مبين Not Stated		غير متوفر Not Available			متوفر Available	
نسبة %	عدد No.	نسبة %	عدد No.	نسبة %	عدد No.	نسبة %	عدد No.	نسبة %	عدد No.	نسبة %	عدد No.	نسبة %	عدد No.	نسبة %	عدد No.	نسبة %	عدد No.	نسبة %	عدد No.		
Camps																			مخيمات		
Owned	100	990	-	-	1.1	11	98.9	979	-	-	1.2	12	98.8	978	-	-	3.0	30	97.0	960	ملك
Rented Unfurnished	100	65	-	-	1.5	1	98.5	64	-	-	4.6	3	95.4	62	-	-	1.5	1	98.5	64	مستأجر غير مفروش
Rented Furnished	100	11	-	-	9.1	1	90.9	10	-	-	-	-	100.0	11	-	-	-	-	100	11	مستأجر مفروش
Without Payment	100	53	-	-	9.4	5	90.6	48	-	-	9.4	5	90.6	48	-	-	13.2	7	86.8	46	دون مقابل
For Work	100	1	-	-	-	-	100	1	-	-	100	1	-	-	-	-	100	1	-	-	مقابل عمل
Other	-	-	-	-	-	-	-	-	-	-	-	-	-	-	-	-	-	-	-	-	أخرى
Not Stated	100	6	-	-	-	-	100	6	-	-	-	-	100	6	-	-	-	-	100	6	غير مبين
Total	100	1126	-	-	1.6	18	98.4	1108	-	-	1.9	21	98.1	1105	-	-	3.5	39	96.5	1087	المجموع
Jerusalem Governorate																			محافظة القدس		
Owned	100	13675	0.1	19	4.9	672	95.0	12984	0.1	14	6.3	861	93.6	12800	0.2	23	4.9	675	94.9	12977	ملك
Rented Unfurnished	100	3321	0.0	1	1.5	50	98.5	3270	0.1	3	3.5	115	96.4	3203	-	-	2.2	73	97.8	3248	مستأجر غير مفروش
Rented Furnished	100	200	-	-	2.5	5	97.5	195	-	-	3.0	6	97.0	194	-	-	1.5	3	98.5	197	مستأجر مفروش
Without Payment	100	1604	0.2	4	4.9	79	94.9	1521	0.2	3	8.7	139	91.1	1462	0.2	4	6.2	99	93.6	1501	دون مقابل
For Work	100	49	-	-	-	-	100	49	-	-	8.2	4	91.8	45	-	-	4.1	2	95.9	47	مقابل عمل
Other	100	40	-	-	25.0	10	75.0	30	-	-	30.0	12	70.0	28	-	-	30.0	12	70.0	28	أخرى
Not Stated	100	101	19.8	20	4.0	4	76.2	77	19.8	20	5.9	6	74.3	75	19.8	20	5.9	6	74.3	75	غير مبين
Total	100	18990	0.2	44	4.3	820	95.5	18126	0.2	40	6.0	1143	93.8	17807	0.2	47	4.6	870	95.2	18073	المجموع

Note: Data does not include those parts of Jerusalem which were annexed by Israel in 1967.

ملاحظة: البيانات لا تشمل ذلك الجزء من محافظة القدس الذي ضمته إسرائيل
عنة بعيد إحتلالها للضفة الغربية عام 1967.

جدول 30: الاسر حسب المصدر الرئيسي للطاقة المستخدمة في الطبخ ونوع التجمع

Table 30: Households by Main Source of Energy for Cooking and Type of Locality

Type of Locality	المصدر الرئيسي للطاقة المستخدمة في الطبخ													نوع التجمع	
	المجموع Total		غير مبين Not Stated		أخرى Other		حطب Wood		كهرباء Electricity		كاز Kerosene		غاز Gas		
	نسبة %	عدد No.	نسبة %	عدد No.	نسبة %	عدد No.	نسبة %	عدد No.	نسبة %	عدد No.	نسبة %	عدد No.	نسبة %		عدد No.
Urban	100	8049	0.3	28	0.2	20	0.5	36	0.5	36	1.2	99	97.3	7830	حضر
Rural	100	9815	0.4	40	0.3	31	3.5	346	0.2	17	0.9	91	94.7	9290	ريف
Camps	100	1126	0.4	4	0.7	8	0.2	2	-	-	1.2	14	97.5	1098	مخيمات
Jerusalem Governorate	100	18990	0.4	72	0.3	59	2.0	384	0.3	53	1.1	204	95.9	18218	محافظة القدس

Note: Data does not include those parts of Jerusalem which were annexed by Israel in 1967.

ملاحظة: البيانات لا تشمل ذلك الجزء من محافظة القدس الذي ضمته إسرائيل
عنوة بعيد إحتلالها للضفة الغربية عام 1967.

جدول 31: الاسر حسب المصدر الرئيسي للطاقة المستخدمة في التدفئة ونوع التجمع

Table 31: Households by Main Source of Energy for Heating and Type of Locality

Type of Locality	المصدر الرئيسي للطاقة المستخدمة في التدفئة																	نوع التجمع	
	Main Source of Energy for Heating																		
	المجموع Total		غير مبيّن Not Stated		أخرى Other		سولار Diesel		حطب Wood		كهرباء Electricity		كاز Kerosene		غاز Gas		لا يوجد No Heating		
نسبة %	عدد No.	نسبة %	عدد No.	نسبة %	عدد No.	نسبة %	عدد No.	نسبة %	عدد No.	نسبة %	عدد No.	نسبة %	عدد No.	نسبة %	عدد No.	نسبة %	عدد No.		
Urban	100	8049	0.4	35	0.3	28	2.7	213	2.4	190	16.2	1302	19.4	1564	49.3	3966	9.3	751	حضر
Rural	100	9815	0.4	41	0.7	65	2.3	221	13.7	1345	16.3	1600	16.6	1628	39.3	3862	10.7	1053	ريف
Camps	100	1126	0.2	2	_	_	0.9	10	2.7	31	16.7	188	24.7	278	44.6	502	10.2	115	مخيمات
Jerusalem Governorate	100	18990	0.4	78	0.5	93	2.3	444	8.2	1566	16.3	3090	18.3	3470	43.9	8330	10.1	1919	محافظة القدس

Note: Data does not include those parts of Jerusalem which were annexed by Israel in 1967.

ملاحظة: البيانات لا تشمل ذلك الجزء من محافظة القدس الذي ضمته إسرائيل
عنة بعيد إحتلالها للضفة الغربية عام 1967.

جدول 32: الاسر حسب توفر السلع المعمرة ونوع التجمع

Table 32: Households by Availability of Durable Goods and Type of Locality

Durable Goods	Type of Locality				السلع المعمرة		
	محافظّة القدس Jerusalem Governorate	مخيمات Camps	ريف Rural	حضر Urban			
Private Car	No.	5568	199	2814	2555	عدد	سيارة خصوصية
	%	29.3	17.7	28.7	31.7	نسبة	
Refrigerator	No.	17198	981	8648	7569	عدد	ثلاجة كهربائية
	%	90.6	87.1	88.1	94.0	نسبة	
Solar Boiler	No.	11523	602	5733	5188	عدد	سخان شمسي
	%	60.7	53.5	58.4	64.5	نسبة	
Central Heating	No.	718	11	320	387	عدد	تدفئة مركزية
	%	3.8	1.0	3.3	4.8	نسبة	
Home Library	No.	3297	101	1527	1669	عدد	مكتبة منزلية
	%	17.4	9.0	15.6	20.7	نسبة	
Cooking Stove	No.	18088	1089	9252	7747	عدد	طباخ غاز
	%	95.3	96.7	94.3	96.2	نسبة	
Washing Machine	No.	15176	879	7296	7001	عدد	غسالة ملابس
	%	79.9	78.1	74.3	87.0	نسبة	
Television	No.	17258	1022	8681	7555	عدد	تلفاز
	%	90.9	90.8	88.4	93.9	نسبة	
Video	No.	5593	234	2593	2766	عدد	فيديو
	%	29.5	20.8	26.4	34.4	نسبة	
Computer	No.	1387	48	588	751	عدد	حاسوب
	%	7.3	4.3	6.0	9.3	نسبة	
Phone Line	No.	5228	245	2839	2144	عدد	خط هاتف
	%	27.5	21.8	28.9	26.6	نسبة	

Note: Data does not include those parts of Jerusalem which were annexed by Israel in 1967.

ملاحظة: البيانات لا تشمل ذلك الجزء من محافظة القدس الذي ضمته إسرائيل عنوة بعيد إحتلالها للضفة الغربية عام 1967.

جدول 33: الاسر حسب الاتصال بالشبكات العامة (مياه وكهرباء وصرف صحي) وتوفر السلع المعمرة ونوع التجمع

Table 33: Households by Connection to Public Networks (Water, Electricity and Sewage), Availability of Durable Goods and Type of Locality

Durable Goods	الاتصال بالشبكات العامة ونوع التجمع												السلع المعمرة		
	Connection to Public Networks and Type of Locality				Electricity				Water						
	Sewage				كهرباء				مياه						
	محافظة القدس	مخيمات	ريف	حضر	محافظة القدس	مخيمات	ريف	حضر	محافظة القدس	مخيمات	ريف	حضر			
	Jerusalem Governorate	Camps	Rural	Urban	Jerusalem Governorate	Camps	Rural	Urban	Jerusalem Governorate	Camps	Rural	Urban			
Private Car	No.	1564	167	569	828	5458	199	2727	2532	5327	196	2596	2535	عدد	سيارة خصوصية
	%	38.3	18.4	41.1	46.3	29.8	17.8	29.5	31.8	30.0	18.0	29.5	32.1	نسبة	
Refrigerator	No.	3889	799	1338	1752	17110	978	8605	7527	16611	963	8165	7483	عدد	ثلاجة كهربائية
	%	95.3	87.8	96.7	97.9	93.4	87.5	93.0	94.7	93.4	88.6	92.9	94.7	نسبة	
Solar Boiler	No.	2659	491	845	1323	11464	602	5701	5161	11223	591	5482	5150	عدد	سخان شمسي
	%	65.1	54.0	61.1	74.0	62.6	53.8	61.6	64.9	63.1	54.4	62.4	65.2	نسبة	
Central Heating	No.	317	10	90	217	715	11	319	385	695	11	300	384	عدد	تدفئة مركزية
	%	7.8	1.1	6.5	12.1	3.9	1.0	3.4	4.8	3.9	1.0	3.4	4.9	نسبة	
Home Library	No.	983	82	311	590	3268	101	1517	1650	3198	101	1442	1655	عدد	مكتبة منزلية
	%	24.1	9.0	22.5	33.0	17.8	9.0	16.4	20.7	18.0	9.3	16.4	20.9	نسبة	
Cooking Stove	No.	4007	882	1367	1758	17782	1083	9017	7682	17275	1055	8583	7637	عدد	طباخ غاز
	%	98.2	96.9	98.8	98.3	97.0	96.9	97.4	96.6	97.2	97.1	97.6	96.6	نسبة	
Washing Machine	No.	3599	716	1224	1659	15094	876	7257	6961	14692	857	6911	6924	عدد	غسالة ملابس
	%	88.2	78.7	88.5	92.7	82.4	78.4	78.4	87.5	82.6	78.8	78.6	87.6	نسبة	
Television	No.	3891	828	1333	1730	16968	1019	8453	7496	16476	993	8034	7449	عدد	تلفاز
	%	95.3	91.0	96.4	96.7	92.6	91.1	91.3	94.3	92.7	91.4	91.4	94.3	نسبة	
Video	No.	1598	191	538	869	5568	234	2582	2752	5410	225	2443	2742	عدد	فيديو
	%	39.1	21.0	38.9	48.6	30.4	20.9	27.9	34.6	30.4	20.7	27.8	34.7	نسبة	
Computer	No.	487	41	149	297	1380	48	586	746	1348	48	557	743	عدد	حاسوب
	%	11.9	4.5	10.8	16.6	7.5	4.3	6.3	9.4	7.6	4.4	6.3	9.4	نسبة	
Phone Line	No.	1685	197	775	713	5218	245	2834	2139	5089	241	2719	2129	عدد	خط هاتف
	%	41.3	21.6	56.0	39.9	28.5	21.9	30.6	26.9	28.6	22.2	30.9	26.9	نسبة	

Note: Data does not include those parts of Jerusalem which were annexed by Israel in 1967.

ملاحظة: البيانات لا تشمل ذلك الجزء من محافظة القدس الذي ضمته إسرائيل عنة بعيد إحتلالها للضفة الغربية عام 1967.

جدول 34: الاسر حسب نوع المسكن وتوفر السلع المعمرة ونوع التجمع

Table 34: Households by Type of Housing Unit, Availability of Durable Goods and Type of Locality

Durable Goods and Type of Locality		Type of Housing Unit					نوع المسكن	السلع المعمرة ونوع التجمع	
		المجموع Total	غير مبيّن Not Stated	أخرى Other	شقة Apartment	دار House	فيلا Villa		
Urban حضر									
Private Car	No.	2555	—	3	1735	760	57	عدد سيارة خصوصية	
	%	31.7	—	3.9	34.1	27.4	50.9	نسبة	
Refrigerator	No.	7569	2	19	4841	2597	110	عدد ثلاجة كهربائية	
	%	94.0	33.3	24.7	95.2	93.7	98.2	نسبة	
Solar Boiler	No.	5188	1	7	3304	1777	99	عدد سخان شمسي	
	%	64.5	16.7	9.1	65.0	64.1	88.4	نسبة	
Central Heating	No.	387	—	1	281	74	31	عدد تدفئة مركزية	
	%	4.8	—	1.3	5.5	2.7	27.7	نسبة	
Home Library	No.	1669	—	3	1093	530	43	عدد مكتبة منزلية	
	%	20.7	—	3.9	21.5	19.1	38.4	نسبة	
Cooking Stove	No.	7747	2	45	4920	2668	112	عدد طباخ غاز	
	%	96.2	33.3	58.4	96.8	96.3	100	نسبة	
Washing Machine	No.	7001	2	15	4477	2400	107	عدد غسالة ملابس	
	%	87.0	33.3	19.5	88.1	86.6	95.5	نسبة	
Television	No.	7555	2	45	4800	2598	110	عدد تلفاز	
	%	93.9	33.3	58.4	94.4	93.8	98.2	نسبة	
Video	No.	2766	—	8	1842	854	62	عدد فيديو	
	%	34.4	—	10.4	36.2	30.8	55.4	نسبة	
Computer	No.	751	—	—	495	230	26	عدد حاسوب	
	%	9.3	—	—	9.7	8.3	23.2	نسبة	
Phone Line	No.	2144	1	—	1443	655	45	عدد خط هاتف	
	%	26.6	16.7	—	28.4	23.6	40.2	نسبة	

جدول 34 (تابع): الاسر حسب نوع المسكن وتوفر السلع المعمرة ونوع التجمع

Table 34 (Cont.): Households by Type of Housing Unit, Availability of Durable Goods and Type of Locality

Durable Goods and Type of Locality		Type of Housing Unit					نوع المسكن		السلع المعمرة ونوع التجمع	
		المجموع Total	غير مبيّن Not Stated	أخرى Other	شقة Apartment	دار House	فيلا Villa			
Rural									ريف	
Private Car	No.	2814	3	64	1555	1110	82	عدد	سيارة خصوصية	
	%	28.7	21.4	12.9	34.4	23.9	57.3	نسبة		
Refrigerator	No.	8648	5	58	4227	4215	143	عدد	ثلاجة كهربائية	
	%	88.1	35.7	11.7	93.5	90.9	100	نسبة		
Solar Boiler	No.	5733	5	5	2886	2707	130	عدد	سخان شمسي	
	%	58.4	35.7	1.0	63.8	58.4	90.9	نسبة		
Central Heating	No.	320	—	1	211	77	31	عدد	تدفئة مركزية	
	%	3.3	—	0.2	4.7	1.7	21.7	نسبة		
Home Library	No.	1527	2	5	856	613	51	عدد	مكتبة منزلية	
	%	15.6	14.3	1.0	18.9	13.2	35.7	نسبة		
Cooking Stove	No.	9252	5	172	4423	4509	143	عدد	طباخ غاز	
	%	94.3	35.7	34.6	97.8	97.2	100	نسبة		
Washing Machine	No.	7296	4	15	3707	3433	137	عدد	غسالة ملابس	
	%	74.3	28.6	3.0	82.0	74.0	95.8	نسبة		
Television	No.	8681	8	189	4189	4154	141	عدد	تلفاز	
	%	88.4	57.1	38.0	92.6	89.5	98.6	نسبة		
Video	No.	2593	4	4	1397	1109	79	عدد	فيديو	
	%	26.4	28.6	0.8	30.9	23.9	55.2	نسبة		
Computer	No.	588	—	—	339	216	33	عدد	حاسوب	
	%	6.0	—	—	7.5	4.7	23.1	نسبة		
Phone Line	No.	2839	2	2	1694	1083	58	عدد	خط هاتف	
	%	28.9	14.3	0.4	37.5	23.3	40.6	نسبة		

جدول 34 (تابع): الاسر حسب نوع المسكن وتوفر السلع المعمرة ونوع التجمع

Table 34 (Cont.): Households by Type of Housing Unit, Availability of Durable Goods and Type of Locality

Durable Goods and Type of Locality		Type of Housing Unit					نوع المسكن	السلع المعمرة ونوع التجمع	
		المجموع Total	غير مبيّن Not Stated	أخرى Other	شقة Apartment	دار House	فيلا Villa		
Camps								مخيمات	
Private Car	No.	199	—	—	101	90	8	عدد	سيارة خصوصية
	%	17.7	—	—	17.9	16.9	42.1	نسبة	
Refrigerator	No.	981	—	4	495	464	18	عدد	ثلاجة كهربائية
	%	87.1	—	40.0	87.9	86.9	94.7	نسبة	
Solar Boiler	No.	602	—	—	301	289	12	عدد	سخان شمسي
	%	53.5	—	—	53.5	54.1	63.2	نسبة	
Central Heating	No.	11	—	—	6	5	—	عدد	تدفئة مركزية
	%	1.0	—	—	1.1	0.9	—	نسبة	
Home Library	No.	101	—	—	40	56	5	عدد	مكتبة منزلية
	%	9.0	—	—	7.1	10.5	26.3	نسبة	
Cooking Stove	No.	1089	—	6	545	519	19	عدد	طباخ غاز
	%	96.7	—	60.0	96.8	97.2	100	نسبة	
Washing Machine	No.	879	—	2	434	425	18	عدد	غسالة ملابس
	%	78.1	—	20.0	77.1	79.6	94.7	نسبة	
Television	No.	1022	—	5	518	482	17	عدد	تلفاز
	%	90.8	—	50.0	92.0	90.3	89.5	نسبة	
Video	No.	234	—	—	116	112	6	عدد	فيديو
	%	20.8	—	—	20.6	21.0	31.6	نسبة	
Computer	No.	48	—	—	16	30	2	عدد	حاسوب
	%	4.3	—	—	2.8	5.6	10.5	نسبة	
Phone Line	No.	245	—	—	110	129	6	عدد	خط هاتف
	%	21.8	—	—	19.5	24.2	31.6	نسبة	

جدول 34 (تابع): الاسر حسب نوع المسكن وتوفر السلع المعمرة ونوع التجمع

Table 34 (Cont.): Households by Type of Housing Unit, Availability of Durable Goods and Type of Locality

Durable Goods and Type of Locality	Type of Housing Unit						السلع المعمرة ونوع التجمع	
	المجموع Total	غير مبيّن Not Stated	أخرى Other	شقة Apartment	دار House	فيلا Villa		
Jerusalem Governorate							محافظة القدس	
Private Car	No.	5568	3	67	3391	1960	147	سيارة خصوصية عدد
	%	29.3	15.0	11.5	33.3	24.7	53.6	نسبة
Refrigerator	No.	17198	7	81	9563	7276	271	ثلاجة كهربائية عدد
	%	90.6	35.0	13.9	94.0	91.6	98.9	نسبة
Solar Boiler	No.	11523	6	12	6491	4773	241	سخان شمسي عدد
	%	60.7	30.0	2.1	63.8	60.1	88.0	نسبة
Central Heating	No.	718	—	2	498	156	62	تدفئة مركزية عدد
	%	3.8	—	0.3	4.9	2.0	22.6	نسبة
Home Library	No.	3297	2	8	1989	1199	99	مكتبة منزلية عدد
	%	17.4	10.0	1.4	19.6	15.1	36.1	نسبة
Cooking Stove	No.	18088	7	223	9888	7696	274	طباخ غاز عدد
	%	95.3	35.0	38.2	97.2	96.9	100	نسبة
Washing Machine	No.	15176	6	32	8618	6258	262	غسالة ملابس عدد
	%	79.9	30.0	5.5	84.8	78.8	95.6	نسبة
Television	No.	17258	10	239	9507	7234	268	تلفاز عدد
	%	90.9	50.0	40.9	93.5	91.1	97.8	نسبة
Video	No.	5593	4	12	3355	2075	147	فيديو عدد
	%	29.5	20.0	2.1	33.0	26.1	53.6	نسبة
Computer	No.	1387	—	—	850	476	61	حاسوب عدد
	%	7.3	—	—	8.4	6.0	22.3	نسبة
Phone Line	No.	5228	3	2	3247	1867	109	خط هاتف عدد
	%	27.5	15.0	0.3	31.9	23.5	39.8	نسبة

Note: Other includes Independent Room, Tent and Marginal.
Data does not include those parts of Jerusalem which were annexed by Israel in 1967.

ملاحظة: أخرى تشمل غرفة مستقلة، خيمة وبراكية.
البيانات لا تشمل ذلك الجزء من محافظة القدس الذي ضمته اسرائيل
عنوة بعيد إحتلالها للضفة الغربية عام 1967.

جدول 35: الاسر حسب حيازة المسكن وتوفر السلع المعمرة ونوع التجمع

Table 35: Households by Tenure of Housing Unit, Availability of Durable Goods and Type of Locality

Durable Goods and Type of Locality	حيازة المسكن								السلع المعمرة ونوع التجمع	
	Tenure of Housing Unit									
	المجموع	غير مبين	أخرى	مقابل عمل	دون مقابل	مستأجر مفروش	مستأجر غير مفروش	ملك		
	Total	Not Stated	Other	For Work	Without Payment	Rented Furnished	Rented Unfurnished	Owned		
Urban									حضر	
Private Car	No.	2555	4	5	2	205	35	599	1705	سيارة خصوصية
	%	31.7	10.3	26.3	16.7	28.2	32.4	30.7	32.8	نسبة
Refrigerator	No.	7569	13	12	10	656	103	1826	4949	ثلاجة كهربائية
	%	94.0	33.3	63.2	83.3	90.4	95.4	93.5	95.3	نسبة
Solar Boiler	No.	5188	11	7	10	446	51	982	3681	سخان شمسي
	%	64.5	28.2	36.8	83.3	61.4	47.2	50.3	70.9	نسبة
Central Heating	No.	387	1	-	-	28	4	83	271	تدفئة مركزية
	%	4.8	2.6	-	-	3.9	3.7	4.3	5.2	نسبة
Home Library	No.	1669	3	5	1	134	31	446	1049	مكتبة منزلية
	%	20.7	7.7	26.3	8.3	18.5	28.7	22.8	20.2	نسبة
Cooking Stove	No.	7747	15	13	12	691	107	1888	5021	طباخ غاز
	%	96.2	38.5	68.4	100	95.2	99.1	96.7	96.7	نسبة
Washing Machine	No.	7001	12	12	9	599	93	1644	4632	غسالة ملابس
	%	87.0	30.8	63.2	75.0	82.5	86.1	84.2	89.2	نسبة
Television	No.	7555	15	14	12	681	99	1777	4957	تلفاز
	%	93.9	38.5	73.7	100	93.8	91.7	91.0	95.5	نسبة
Video	No.	2766	5	5	8	214	40	687	1807	فيديو
	%	34.4	12.8	26.3	66.7	29.5	37.0	35.2	34.8	نسبة
Computer	No.	751	1	2	1	45	17	244	441	حاسوب
	%	9.3	2.6	10.5	8.3	6.2	15.7	12.5	8.5	نسبة
Phone Line	No.	2144	2	3	4	178	25	393	1539	خط هاتف
	%	26.6	5.1	15.8	33.3	24.5	23.1	20.1	29.6	نسبة

جدول 35 (تابع): الاسر حسب حيازة المسكن وتوفر السلع المعمرة ونوع التجمع

Table 35 (Cont.): Households by Tenure of Housing Unit, Availability of Durable Goods and Type of Locality

Durable Goods and Type of Locality		حيازة المسكن							السلع المعمرة ونوع التجمع	
		المجموع	غير مبين	أخرى	مقابل عمل	دون مقابل	مستأجر مفروش	مستأجر غير مفروش		ملك
		Total	Not Stated	Other	For Work	Without Payment	Rented Furnished	Rented Unfurnished	Owned	
Rural										ريف
Private Car	No.	2814	8	3	11	172	30	453	2137	عدد سيارة خصوصية
	%	28.7	14.3	14.3	30.6	20.8	37.0	34.7	28.5	نسبة
Refrigerator	No.	8648	24	14	30	710	75	1201	6594	عدد ثلاجة كهربائية
	%	88.1	42.9	66.7	83.3	86.1	92.6	92.1	88.0	نسبة
Solar Boiler	No.	5733	12	5	17	440	44	626	4589	عدد سخان شمسي
	%	58.4	21.4	23.8	47.2	53.3	54.3	48.0	61.3	نسبة
Central Heating	No.	320	-	1	-	25	1	33	260	عدد تدفئة مركزية
	%	3.3	-	4.8	-	3.0	1.2	2.5	3.5	نسبة
Home Library	No.	1527	2	1	7	111	18	301	1087	عدد مكتبة منزلية
	%	15.6	3.6	4.8	19.4	13.5	22.2	23.1	14.5	نسبة
Cooking Stove	No.	9252	27	15	34	788	81	1280	7027	عدد طبخ غاز
	%	94.3	48.2	71.4	94.4	95.5	100	98.2	93.8	نسبة
Washing Machine	No.	7296	20	10	22	566	65	1083	5530	عدد غسالة ملابس
	%	74.3	35.7	47.6	61.1	68.6	80.2	83.1	73.8	نسبة
Television	No.	8681	25	19	30	707	72	1198	6630	عدد تلفاز
	%	88.4	44.6	90.5	83.3	85.7	88.9	91.9	88.5	نسبة
Video	No.	2593	8	6	6	157	28	412	1976	عدد فيديو
	%	26.4	14.3	28.6	16.7	19.0	34.6	31.6	26.4	نسبة
Computer	No.	588	-	1	3	33	5	128	418	عدد حاسوب
	%	6.0	-	4.8	8.3	4.0	6.2	9.8	5.6	نسبة
Phone Line	No.	2839	7	5	12	180	18	370	2247	عدد خط هاتف
	%	28.9	12.5	23.8	33.3	21.8	22.2	28.4	30.0	نسبة

جدول 35 (تابع): الاسر حسب حيازة المسكن وتوفر السلع المعمرة ونوع التجمع

Table 35 (Cont.): Households by Tenure of Housing Unit, Availability of Durable Goods and Type of Locality

Durable Goods and Type of Locality		حيازة المسكن							السلع المعمرة ونوع التجمع	
		Tenure of Housing Unit								
		المجموع	غير مبين	أخرى	مقابل عمل	دون مقابل	مستأجر مفروش	مستأجر غير مفروش		ملك
		Total	Not Stated	Other	For Work	Without Payment	Rented Furnished	Rented Unfurnished	Owned	
Camps									مخيمات	
Private Car	No.	199	1	-	-	3	2	8	185	عدد سيارة خصوصية
	%	17.7	16.7	-	-	5.7	18.2	12.3	18.7	نسبة
Refrigerator	No.	981	5	-	-	36	9	50	881	عدد ثلاجة كهربائية
	%	87.1	83.3	-	-	67.9	81.8	76.9	89.0	نسبة
Solar Boiler	No.	602	2	-	-	15	5	18	562	عدد سخان شمسي
	%	53.5	33.3	-	-	28.3	45.5	27.7	56.8	نسبة
Central Heating	No.	11	-	-	-	-	-	-	11	عدد تدفئة مركزية
	%	1.0	-	-	-	-	-	-	1.1	نسبة
Home Library	No.	101	-	-	-	7	-	7	87	عدد مكتبة منزلية
	%	9.0	-	-	-	13.2	-	10.8	8.8	نسبة
Cooking Stove	No.	1089	5	-	1	47	11	63	962	عدد طباح غاز
	%	96.7	83.3	-	100	88.7	100	96.9	97.2	نسبة
Washing Machine	No.	879	5	-	-	29	6	46	793	عدد غسالة ملابس
	%	78.1	83.3	-	-	54.7	54.5	70.8	80.1	نسبة
Television	No.	1022	4	-	-	44	11	55	908	عدد تلفاز
	%	90.8	66.7	-	-	83.0	100	84.6	91.7	نسبة
Video	No.	234	-	-	-	7	1	15	211	عدد فيديو
	%	20.8	-	-	-	13.2	9.1	23.1	21.3	نسبة
Computer	No.	48	-	-	-	1	-	3	44	عدد حاسوب
	%	4.3	-	-	-	1.9	-	4.6	4.4	نسبة
Phone Line	No.	245	-	-	-	5	1	2	237	عدد خط هاتف
	%	21.8	-	-	-	9.4	9.1	3.1	23.9	نسبة

جدول 35 (تابع): الاسر حسب حيازة المسكن وتوفر السلع المعمرة ونوع التجمع

Table 35 (Cont.): Households by Tenure of Housing Unit, Availability of Durable Goods and Type of Locality

Durable Goods and Type of Locality		حيازة المسكن								السلع المعمرة ونوع التجمع
		Tenure of Housing Unit								
		المجموع	غير مبين	أخرى	مقابل عمل	دون مقابل	مستأجر مفروش	مستأجر غير مفروش	ملك	
Total	Not Stated	Other	For Work	Without Payment	Rented Furnished	Rented Unfurnished	Owned			
Jerusalem Governorate										محافظة القدس
Private Car	No.	5568	13	8	13	380	67	1060	4027	عدد سيارة خصوصية
	%	29.3	12.9	20.0	26.5	23.7	33.5	31.9	29.4	نسبة
Refrigerator	No.	17198	42	26	40	1402	187	3077	12424	عدد ثلاجة كهربائية
	%	90.6	41.6	65.0	81.6	87.4	93.5	92.7	90.9	نسبة
Solar Boiler	No.	11523	25	12	27	901	100	1626	8832	عدد سخان شمسي
	%	60.7	24.8	30.0	55.1	56.2	50.0	49.0	64.6	نسبة
Central Heating	No.	718	1	1	—	53	5	116	542	عدد تدفئة مركزية
	%	3.8	1.0	2.5	—	3.3	2.5	3.5	4.0	نسبة
Home Library	No.	3297	5	6	8	252	49	754	2223	عدد مكتبة منزلية
	%	17.4	5.0	15.0	16.3	15.7	24.5	22.7	16.3	نسبة
Cooking Stove	No.	18088	47	28	47	1526	199	3231	13010	عدد طباح غاز
	%	95.3	46.5	70.0	95.9	95.1	99.5	97.3	95.1	نسبة
Washing Machine	No.	15176	37	22	31	1194	164	2773	10955	عدد غسالة ملابس
	%	79.9	36.6	55.0	63.3	74.4	82.0	83.5	80.1	نسبة
Television	No.	17258	44	33	42	1432	182	3030	12495	عدد تلفاز
	%	90.9	43.6	82.5	85.7	89.3	91.0	91.2	91.4	نسبة
Video	No.	5593	13	11	14	378	69	1114	3994	عدد فيديو
	%	29.5	12.9	27.5	28.6	23.6	34.5	33.5	29.2	نسبة
Computer	No.	1387	1	3	4	79	22	375	903	عدد حاسوب
	%	7.3	1.0	7.5	8.2	4.9	11.0	11.3	6.6	نسبة
Phone Line	No.	5228	9	8	16	363	44	765	4023	عدد خط هاتف
	%	27.5	8.9	20.0	32.7	22.6	22.0	23.0	29.4	نسبة

Note: Data does not include those parts of Jerusalem which were annexed by Israel in 1967.

ملاحظة: البيانات لا تشمل ذلك الجزء من محافظة القدس الذي ضمته إسرائيل عنوة بعيد إحتلالها للضفة الغربية عام 1967.

جدول 36: الاسر حسب حجم الأسرة وتوفر السلع المعمرة ونوع التجمع

Table 36: Households by Household Size, Availability of Durable Goods and Type of Locality

Durable Goods and Type of Locality		Household Size										السلع المعمرة ونوع التجمع		
		المجموع Total	+9	8	7	6	5	4	3	2	1			حضر
Urban	Private Car	No.	2555	365	242	328	432	435	340	203	190	20	عدد	سيارة خصوصية
		%	31.7	34.3	35.7	33.8	36.0	36.8	33.2	25.7	21.2	8.2	نسبة	
	Refrigerator	No.	7569	1013	651	926	1157	1134	969	730	799	190	عدد	ثلاجة كهربائية
		%	94.0	95.2	96.0	95.6	96.3	95.9	94.5	92.5	89.1	77.9	نسبة	
	Solar Boiler	No.	5188	691	457	644	832	751	662	483	541	127	عدد	سخان شمسي
		%	64.5	64.9	67.4	66.5	69.3	63.5	64.6	61.2	60.3	52.0	نسبة	
	Central Heating	No.	387	26	24	47	59	75	58	33	53	12	عدد	تدفئة مركزية
		%	4.8	2.4	3.5	4.9	4.9	6.3	5.7	4.2	5.9	4.9	نسبة	
	Home Library	No.	1669	191	127	196	286	266	241	164	163	35	عدد	مكتبة منزلية
		%	20.7	18.0	18.7	20.2	23.8	22.5	23.5	20.8	18.2	14.3	نسبة	
	Cooking Stove	No.	7747	1030	650	939	1169	1130	990	768	847	224	عدد	طباخ غاز
		%	96.2	96.8	95.9	96.9	97.3	95.6	96.6	97.3	94.4	91.8	نسبة	
	Washing Machine	No.	7001	964	629	888	1106	1084	904	649	658	119	عدد	غسالة ملابس
		%	87.0	90.6	92.8	91.6	92.1	91.7	88.2	82.3	73.4	48.8	نسبة	
	Television	No.	7555	1028	652	934	1159	1129	966	712	790	185	عدد	تلفاز
		%	93.9	96.6	96.2	96.4	96.5	95.5	94.2	90.2	88.1	75.8	نسبة	
	Video	No.	2766	382	236	369	481	459	371	203	228	37	عدد	فيديو
		%	34.4	35.9	34.8	38.1	40.0	38.8	36.2	25.7	25.4	15.2	نسبة	
	Computer	No.	751	82	57	107	145	130	111	59	51	9	عدد	حاسوب
		%	9.3	7.7	8.4	11.0	12.1	11.0	10.8	7.5	5.7	3.7	نسبة	
	Phone Line	No.	2144	246	194	290	372	329	256	188	223	46	عدد	خط هاتف
		%	26.6	23.1	28.6	29.9	31.0	27.8	25.0	23.8	24.9	18.9	نسبة	

جدول 36 (تابع): الاسر حسب حجم الأسرة وتوفر السلع المعمرة ونوع التجمع

Table 36 (Cont.): Households by Household Size, Availability of Durable Goods and Type of Locality

Durable Goods and Type of Locality		Household Size										السلع المعمرة ونوع التجمع		
		المجموع Total	+9	8	7	6	5	4	3	2	1			حجم الأسرة
Rural														ريف
Private Car	No.	2814	705	316	368	396	378	281	198	153	19	عدد	سيارة خصوصية	
	%	28.7	32.8	34.6	33.6	31.9	30.1	26.7	22.0	17.4	5.8	نسبة		
Refrigerator	No.	8648	1935	848	992	1134	1131	921	771	713	203	عدد	ثلاجة كهربائية	
	%	88.1	90.0	92.9	90.5	91.4	90.1	87.5	85.5	81.1	61.9	نسبة		
Solar Boiler	No.	5733	1398	598	680	756	703	603	462	421	112	عدد	سخان شمسي	
	%	58.4	65.1	65.5	62.0	60.9	56.0	57.3	51.2	47.9	34.1	نسبة		
Central Heating	No.	320	52	22	40	43	58	42	30	29	4	عدد	تدفئة مركزية	
	%	3.3	2.4	2.4	3.6	3.5	4.6	4.0	3.3	3.3	1.2	نسبة		
Home Library	No.	1527	330	156	178	217	229	174	128	98	17	عدد	مكتبة منزلية	
	%	15.6	15.4	17.1	16.2	17.5	18.2	16.5	14.2	11.1	5.2	نسبة		
Cooking Stove	No.	9252	2038	868	1053	1188	1202	996	851	797	259	عدد	طباخ غاز	
	%	94.3	94.8	95.1	96.1	95.7	95.8	94.7	94.3	90.7	79.0	نسبة		
Washing Machine	No.	7296	1720	775	890	1004	982	772	594	480	79	عدد	غسالة ملابس	
	%	74.3	80.0	84.9	81.2	80.9	78.2	73.4	65.9	54.6	24.1	نسبة		
Television	No.	8681	1995	850	1023	1134	1148	926	760	683	162	عدد	تلفاز	
	%	88.4	92.8	93.1	93.3	91.4	91.5	88.0	84.3	77.7	49.4	نسبة		
Video	No.	2593	593	284	322	386	352	260	215	152	29	عدد	فيديو	
	%	26.4	27.6	31.1	29.4	31.1	28.0	24.7	23.8	17.3	8.8	نسبة		
Computer	No.	588	111	70	88	83	98	65	46	22	5	عدد	حاسوب	
	%	6.0	5.2	7.7	8.0	6.7	7.8	6.2	5.1	2.5	1.5	نسبة		
Phone Line	No.	2839	678	322	354	406	370	291	200	187	31	عدد	خط هاتف	
	%	28.9	31.5	35.3	32.3	32.7	29.5	27.7	22.2	21.3	9.5	نسبة		

جدول 36 (تابع): الاسر حسب حجم الأسرة وتوفر السلع المعمرة ونوع التجمع

Table 36 (Cont.): Households by Household Size, Availability of Durable Goods and Type of Locality

Durable Goods and Type of Locality		Household Size										السلع المعمرة ونوع التجمع		
		المجموع Total	+9	8	7	6	5	4	3	2	1			حجم الأسرة
Camps														
Private Car	No.	199	59	36	20	30	24	15	10	5	-	عدد	سيارة خصوصية	
	%	17.7	26.7	34.3	16.1	20.1	15.9	12.2	9.9	4.6	-	نسبة		
Refrigerator	No.	981	203	99	114	133	139	107	85	84	17	عدد	ثلاجة كهربائية	
	%	87.1	91.9	94.3	91.9	89.3	92.1	87.0	84.2	77.1	39.5	نسبة		
Solar Boiler	No.	602	138	65	66	88	84	68	45	39	9	عدد	سخان شمسي	
	%	53.5	62.4	61.9	53.2	59.1	55.6	55.3	44.6	35.8	20.9	نسبة		
Central Heating	No.	11	3	1	5	2	-	-	-	-	-	عدد	تدفئة مركزية	
	%	1.0	1.4	1.0	4.0	1.3	-	-	-	-	-	نسبة		
Home Library	No.	101	19	12	17	15	9	17	9	3	-	عدد	مكتبة منزلية	
	%	9.0	8.6	11.4	13.7	10.1	6.0	13.8	8.9	2.8	-	نسبة		
Cooking Stove	No.	1089	219	101	123	146	148	116	97	104	35	عدد	طباخ غاز	
	%	96.7	99.1	96.2	99.2	98.0	98.0	94.3	96.0	95.4	81.4	نسبة		
Washing Machine	No.	879	197	95	113	128	123	97	61	55	10	عدد	غسالة ملابس	
	%	78.1	89.1	90.5	91.1	85.9	81.5	78.9	60.4	50.5	23.3	نسبة		
Television	No.	1022	214	101	117	145	139	111	90	88	17	عدد	تلفاز	
	%	90.8	96.8	96.2	94.4	97.3	92.1	90.2	89.1	80.7	39.5	نسبة		
Video	No.	234	57	29	26	38	35	21	10	17	1	عدد	فيديو	
	%	20.8	25.8	27.6	21.0	25.5	23.2	17.1	9.9	15.6	2.3	نسبة		
Computer	No.	48	12	8	6	8	4	6	3	-	1	عدد	حاسوب	
	%	4.3	5.4	7.6	4.8	5.4	2.6	4.9	3.0	-	2.3	نسبة		
Phone Line	No.	245	65	30	33	34	26	25	14	14	4	عدد	خط هاتف	
	%	21.8	29.4	28.6	26.6	22.8	17.2	20.3	13.9	12.8	9.3	نسبة		

جدول 36 (تابع): الاسر حسب حجم الأسرة وتوفر السلع المعمرة ونوع التجمع

Table 36 (Cont.): Households by Household Size, Availability of Durable Goods and Type of Locality

Durable Goods and Type of Locality		Household Size										السلع المعمرة ونوع التجمع	
		المجموع Total	+9	8	7	6	5	4	3	2	1		
Jerusalem Governorate												محافظة القدس	
Private Car	No.	5568	1129	594	716	858	837	636	411	348	39	عدد	سيارة خصوصية
	%	29.3	32.9	35.0	32.7	33.1	32.3	28.9	22.9	18.5	6.3	نسبة	
Refrigerator	No.	17198	3151	1598	2032	2424	2404	1997	1586	1596	410	عدد	ثلاجة كهربائية
	%	90.6	91.8	94.2	92.8	93.6	92.9	90.8	88.5	84.7	66.7	نسبة	
Solar Boiler	No.	11523	2227	1120	1390	1676	1538	1333	990	1001	248	عدد	سخان شمسي
	%	60.7	64.9	66.0	63.5	64.7	59.4	60.6	55.2	53.1	40.3	نسبة	
Central Heating	No.	718	81	47	92	104	133	100	63	82	16	عدد	تدفئة مركزية
	%	3.8	2.4	2.8	4.2	4.0	5.1	4.5	3.5	4.4	2.6	نسبة	
Home Library	No.	3297	540	295	391	518	504	432	301	264	52	عدد	مكتبة منزلية
	%	17.4	15.7	17.4	17.9	20.0	19.5	19.6	16.8	14.0	8.5	نسبة	
Cooking Stove	No.	18088	3287	1619	2115	2503	2480	2102	1716	1748	518	عدد	طباخ غاز
	%	95.3	95.7	95.5	96.6	96.6	95.8	95.5	95.8	92.7	84.2	نسبة	
Washing Machine	No.	15176	2881	1499	1891	2238	2189	1773	1304	1193	208	عدد	غسالة ملابس
	%	79.9	83.9	88.4	86.4	86.4	84.6	80.6	72.8	63.3	33.8	نسبة	
Television	No.	17258	3237	1603	2074	2438	2416	2003	1562	1561	364	عدد	تلفاز
	%	90.9	94.3	94.5	94.7	94.1	93.4	91.0	87.2	82.8	59.2	نسبة	
Video	No.	5593	1032	549	717	905	846	652	428	397	67	عدد	فيديو
	%	29.5	30.1	32.4	32.8	34.9	32.7	29.6	23.9	21.1	10.9	نسبة	
Computer	No.	1387	205	135	201	236	232	182	108	73	15	عدد	حاسوب
	%	7.3	6.0	8.0	9.2	9.1	9.0	8.3	6.0	3.9	2.4	نسبة	
Phone Line	No.	5228	989	546	677	812	725	572	402	424	81	عدد	خط هاتف
	%	27.5	28.8	32.2	30.9	31.3	28.0	26.0	22.4	22.5	13.2	نسبة	

Note: Data does not include those parts of Jerusalem which were annexed by Israel in 1967.

ملاحظة: البيانات لا تشمل ذلك الجزء من محافظة القدس الذي ضمته إسرائيل
عنة بعيد إحتلالها للضفة الغربية عام 1967.

جدول 37: الأسر الفلسطينية حسب حالة لجوء رب الأسرة وتوفر السلع المعمرة ونوع التجمع

Table 37: Palestinian Households by Refugee Status of Head of Household, Availability of Durable Goods and Type of Locality

Durable Goods and Type of Locality	Refugee Status of Head of Household					حالة لجوء رب الأسرة	السلع المعمرة ونوع التجمع
	المجموع Total	غير مبين Not Stated	ليس لاجئاً Not Refugee	لاجئ غير مسجل Not Recorded Refugee	لاجئ مسجل Recorded Refugee		
Urban							حضر
Private Car	No.	2538	18	1652	55	813	سيارة خصوصية
	%	31.7	25.0	32.7	27.4	30.4	نسبة
Refrigerator	No.	7527	67	4827	183	2450	ثلاجة كهربائية
	%	94.1	93.1	95.5	91.0	91.5	نسبة
Solar Boiler	No.	5158	48	3281	120	1709	سخان شمسي
	%	64.5	66.7	64.9	59.7	63.8	نسبة
Central Heating	No.	377	3	245	17	112	تدفئة مركزية
	%	4.7	4.2	4.8	8.5	4.2	نسبة
Home Library	No.	1642	10	1047	47	538	مكتبة منزلية
	%	20.5	13.9	20.7	23.4	20.1	نسبة
Cooking Stove	No.	7702	69	4868	187	2578	طباخ غاز
	%	96.2	95.8	96.3	93.0	96.3	نسبة
Washing Machine	No.	6968	60	4485	166	2257	غسالة ملابس
	%	87.1	83.3	88.8	82.6	84.3	نسبة
Television	No.	7523	64	4784	185	2490	تلفاز
	%	94.0	88.9	94.7	92.0	93.0	نسبة
Video	No.	2751	23	1752	67	909	فيديو
	%	34.4	31.9	34.7	33.3	34.0	نسبة
Computer	No.	737	9	475	24	229	حاسوب
	%	9.2	12.5	9.4	11.9	8.6	نسبة
Phone Line	No.	2124	17	1506	54	547	خط هاتف
	%	26.5	23.6	29.8	26.9	20.4	نسبة

جدول 37 (تابع): الأسر الفلسطينية حسب حالة لجوء رب الأسرة وتوفر السلع المعمرة ونوع التجمع

Table 37 (Cont.): Palestinian Households by Refugee Status of Head of Household, Availability of Durable Goods and Type of Locality

Durable Goods and Type of Locality	Refugee Status of Head of Household					حالة لجوء رب الأسرة	السلع المعمرة ونوع التجمع
	المجموع Total	غير مبين Not Stated	ليس لاجئاً Not Refugee	لاجئ غير مسجل Not Recorded Refugee	لاجئ مسجل Recorded Refugee		
Rural							ريف
Private Car	No.	2809	41	1723	72	973	سيارة خصوصية
	%	28.7	30.4	29.2	24.7	28.0	عدد
Refrigerator	No.	8637	123	5440	208	2866	ثلاجة كهربائية
	%	88.1	91.1	92.2	71.5	82.6	نسبة
Solar Boiler	No.	5728	81	3733	115	1799	سخان شمسي
	%	58.4	60.0	63.2	39.5	51.8	عدد
Central Heating	No.	320	2	191	13	114	تدفئة مركزية
	%	3.3	1.5	3.2	4.5	3.3	نسبة
Home Library	No.	1525	24	913	53	535	مكتبة منزلية
	%	15.6	17.8	15.5	18.2	15.4	عدد
Cooking Stove	No.	9237	133	5725	243	3136	طباخ غاز
	%	94.3	98.5	97.0	83.5	90.3	نسبة
Washing Machine	No.	7287	108	4509	174	2496	غسالة ملابس
	%	74.4	80.0	76.4	59.8	71.9	عدد
Television	No.	8668	123	5358	228	2959	تلفاز
	%	88.4	91.1	90.8	78.4	85.2	نسبة
Video	No.	2587	45	1651	64	827	فيديو
	%	26.4	33.3	28.0	22.0	23.8	عدد
Computer	No.	588	11	340	21	216	حاسوب
	%	6.0	8.1	5.8	7.2	6.2	نسبة
Phone Line	No.	2836	51	1976	64	745	خط هاتف
	%	28.9	37.8	33.5	22.0	21.5	عدد

جدول 37 (تابع): الأسر الفلسطينية حسب حالة لجوء رب الأسرة وتوفر السلع المعمرة ونوع التجمع

Table 37 (Cont.): Palestinian Households by Refugee Status of Head of Household, Availability of Durable Goods and Type of Locality

Durable Goods and Type of Locality	Refugee Status of Head of Household					سلع المعمرة ونوع التجمع
	المجموع Total	غير مبين Not Stated	ليس لاجئاً Not Refugee	لاجئ غير مسجل Not Recorded Refugee	لاجئ مسجل Recorded Refugee	
Camps						مخيمات
Private Car	No.	199	9	1	189	سيارة خصوصية
	%	17.7	15.5	4.3	18.1	عدد
Refrigerator	No.	981	46	22	912	ثلاجة كهربائية
	%	87.1	79.3	95.7	87.4	نسبة
Solar Boiler	No.	602	20	9	572	سخان شمسي
	%	53.5	34.5	39.1	54.8	عدد
Central Heating	No.	11	—	—	11	تدفئة مركزية
	%	1.0	—	—	1.1	نسبة
Home Library	No.	101	3	4	94	مكتبة منزلية
	%	9.0	5.2	17.4	9.0	عدد
Cooking Stove	No.	1089	57	23	1008	طباخ غاز
	%	96.7	98.3	100	96.6	نسبة
Washing Machine	No.	879	39	17	822	غسالة ملابس
	%	78.1	67.2	73.9	78.7	عدد
Television	No.	1022	47	23	951	تلفاز
	%	90.8	81.0	100	91.1	نسبة
Video	No.	234	13	6	215	فيديو
	%	20.8	22.4	26.1	20.6	عدد
Computer	No.	48	2	2	44	حاسوب
	%	4.3	3.4	8.7	4.2	نسبة
Phone Line	No.	245	9	2	234	خط هاتف
	%	21.8	15.5	8.7	22.4	عدد

جدول 37 (تابع): الأسر الفلسطينية حسب حالة لجوء رب الأسرة وتوفر السلع المعمرة ونوع التجمع

Table 37 (Cont.): Palestinian Households by Refugee Status of Head of Household, Availability of Durable Goods and Type of Locality

Durable Goods and Type of Locality	Refugee Status of Head of Household					حالة لجوء رب الأسرة	السلع المعمرة ونوع التجمع
	المجموع Total	غير مبين Not Stated	ليس لاجئاً Not Refugee	لاجئ غير مسجل Not Recorded Refugee	لاجئ مسجل Recorded Refugee		
Jerusalem Governorate							محافظة القدس
Private Car	No.	5546	59	3384	128	1975	عدد سيارة خصوصية
	%	29.3	28.4	30.7	24.9	27.5	نسبة
Refrigerator	No.	17145	191	10313	413	6228	عدد ثلاجة كهربائية
	%	90.6	91.8	93.6	80.2	86.6	نسبة
Solar Boiler	No.	11488	130	7034	244	4080	عدد سخان شمسي
	%	60.7	62.5	63.9	47.4	56.7	نسبة
Central Heating	No.	708	5	436	30	237	عدد تدفئة مركزية
	%	3.7	2.4	4.0	5.8	3.3	نسبة
Home Library	No.	3268	34	1963	104	1167	عدد مكتبة منزلية
	%	17.3	16.3	17.8	20.2	16.2	نسبة
Cooking Stove	No.	18028	203	10650	453	6722	عدد طباخ غاز
	%	95.2	97.6	96.7	88.0	93.5	نسبة
Washing Machine	No.	15134	169	9033	357	5575	عدد غسالة ملابس
	%	80.0	81.3	82.0	69.3	77.5	نسبة
Television	No.	17213	188	10189	436	6400	عدد تلفاز
	%	90.9	90.4	92.5	84.7	89.0	نسبة
Video	No.	5572	68	3416	137	1951	عدد فيديو
	%	29.4	32.7	31.0	26.6	27.1	نسبة
Computer	No.	1373	20	817	47	489	عدد حاسوب
	%	7.3	9.6	7.4	9.1	6.8	نسبة
Phone Line	No.	5205	68	3491	120	1526	عدد خط هاتف
	%	27.5	32.7	31.7	23.3	21.2	نسبة

Note: Data does not include those parts of Jerusalem which were annexed by Israel in 1967.

ملاحظة: البيانات لا تشمل ذلك الجزء من محافظة القدس الذي ضمته إسرائيل عام 1967. عنوة بعد إحتلالها للضفة الغربية عام 1967.

جدول 38: الاسر حسب الحالة التعليمية لرب الأسرة وتوفر السلع المعمرة ونوع التجمع

Table 38: Households by Educational Status of Head of Household, Availability of Durable Goods and Type of Locality

Durable Goods and Type of Locality	الحالة التعليمية لرب الأسرة									السلع المعمرة ونوع التجمع	
	Educational Status of Head of Household										
	المجموع Total	غير مبيّن Not Stated	بكالوريوس فأعلى Bachelor and Above	دبلوم متوسط Associated Diploma	ثانوي Secondary	اعدادي Preparatory	ابتدائي Elementary	ملم Read & Write only	أمي Illiterate		
Urban										حضر	
Private Car	No.	2555	7	444	175	481	542	558	227	121	عدد سيارة خصوصية
	%	31.7	20.0	55.1	38.7	37.8	32.1	27.7	24.1	14.4	نسبة
Refrigerator	No.	7569	32	786	429	1207	1586	1887	895	747	عدد ثلاجة كهربائية
	%	94.0	91.4	97.5	94.9	95.0	94.0	93.7	94.9	88.8	نسبة
Solar Boiler	No.	5188	24	631	324	867	1070	1237	590	445	عدد سخان شمسي
	%	64.5	68.6	78.3	71.7	68.2	63.4	61.4	62.6	52.9	نسبة
Central Heating	No.	387	1	121	26	86	63	52	22	16	عدد تدفئة مركزية
	%	4.8	2.9	15.0	5.8	6.8	3.7	2.6	2.3	1.9	نسبة
Home Library	No.	1669	5	478	172	338	272	232	105	67	عدد مكتبة منزلية
	%	20.7	14.3	59.3	38.1	26.6	16.1	11.5	11.1	8.0	نسبة
Cooking Stove	No.	7747	33	791	445	1233	1625	1936	904	780	عدد طباخ غاز
	%	96.2	94.3	98.1	98.5	97.0	96.3	96.1	95.9	92.7	نسبة
Washing Machine	No.	7001	24	755	401	1116	1503	1744	818	640	عدد غسالة ملابس
	%	87.0	68.6	93.7	88.7	87.8	89.1	86.6	86.7	76.1	نسبة
Television	No.	7555	30	773	430	1162	1607	1906	892	755	عدد تلفاز
	%	93.9	85.7	95.9	95.1	91.4	95.3	94.6	94.6	89.8	نسبة
Video	No.	2766	7	368	188	504	610	646	263	180	عدد فيديو
	%	34.4	20.0	45.7	41.6	39.7	36.2	32.1	27.9	21.4	نسبة
Computer	No.	751	3	242	83	186	106	84	31	16	عدد حاسوب
	%	9.3	8.6	30.0	18.4	14.6	6.3	4.2	3.3	1.9	نسبة
Phone Line	No.	2144	7	349	158	391	384	443	239	173	عدد خط هاتف
	%	26.6	20.0	43.3	35.0	30.8	22.8	22.0	25.3	20.6	نسبة

جدول 38 (تابع): الاسر حسب الحالة التعليمية لرب الأسرة وتوفر السلع المعمرة ونوع التجمع

Table 38 (Cont.): Households by Educational Status of Head of Household, Availability of Durable Goods and Type of Locality

Durable Goods and Type of Locality		الحالة التعليمية لرب الأسرة									السلع المعمرة ونوع التجمع	
		Educational Status of Head of Household										
		المجموع Total	غير مبيّن Not Stated	بكالوريوس فأعلى Bachelor and Above	دبلوم متوسط Associated Diploma	ثانوي Secondary	اعدادي Preparatory	ابتدائي Elementary	ملم Read & Write only	أمي Illiterate		
Rural											ريف	
Private Car	No.	2814	10	391	197	432	641	667	290	186	عدد	سيارة خصوصية
	%	28.7	11.2	56.8	39.3	36.4	30.8	26.2	23.7	12.4	نسبة	
Refrigerator	No.	8648	73	663	473	1109	1894	2238	1048	1150	عدد	ثلاجة كهربائية
	%	88.1	82.0	96.4	94.4	93.4	90.9	88.0	85.6	76.7	نسبة	
Solar Boiler	No.	5733	45	513	326	787	1232	1414	699	717	عدد	سخان شمسي
	%	58.4	50.6	74.6	65.1	66.3	59.1	55.6	57.1	47.8	نسبة	
Central Heating	No.	320	—	74	17	50	73	62	29	15	عدد	تدفئة مركزية
	%	3.3	—	10.8	3.4	4.2	3.5	2.4	2.4	1.0	نسبة	
Home Library	No.	1527	7	388	177	262	266	236	108	83	عدد	مكتبة منزلية
	%	15.6	7.9	56.4	35.3	22.1	12.8	9.3	8.8	5.5	نسبة	
Cooking Stove	No.	9252	79	678	497	1156	2004	2421	1123	1294	عدد	طباخ غاز
	%	94.3	88.8	98.5	99.2	97.4	96.2	95.2	91.7	86.3	نسبة	
Washing Machine	No.	7296	45	637	443	999	1656	1924	842	750	عدد	غسالة ملابس
	%	74.3	50.6	92.6	88.4	84.2	79.5	75.7	68.7	50.0	نسبة	
Television	No.	8681	67	652	464	1114	1894	2292	1057	1141	عدد	تلفاز
	%	88.4	75.3	94.8	92.6	93.9	90.9	90.2	86.3	76.1	نسبة	
Video	No.	2593	19	259	151	396	592	635	284	257	عدد	فيديو
	%	26.4	21.3	37.6	30.1	33.4	28.4	25.0	23.2	17.1	نسبة	
Computer	No.	588	—	180	64	111	88	84	36	25	عدد	حاسوب
	%	6.0	—	26.2	12.8	9.4	4.2	3.3	2.9	1.7	نسبة	
Phone Line	No.	2839	11	354	181	436	600	629	336	292	عدد	خط هاتف
	%	28.9	12.4	51.5	36.1	36.7	28.8	24.7	27.4	19.5	نسبة	

جدول 38 (تابع): الاسر حسب الحالة التعليمية لرب الأسرة وتوفر السلع المعمرة ونوع التجمع

Table 38 (Cont.): Households by Educational Status of Head of Household, Availability of Durable Goods and Type of Locality

Durable Goods and Type of Locality	الحالة التعليمية لرب الأسرة									السلع المعمرة ونوع التجمع	
	Educational Status of Head of Household										
	المجموع Total	غير مبيّن Not Stated	بكالوريوس فأعلى Bachelor and Above	دبلوم متوسط Associated Diploma	ثانوي Secondary	اعدادي Preparatory	ابتدائي Elementary	ملم Read & Write only	أمي Illiterate		
Camps										مخيمات	
Private Car	No.	199	1	7	18	26	61	52	20	14	عدد سيارة خصوصية
	%	17.7	20.0	28.0	24.7	24.1	23.9	15.9	15.6	6.9	نسبة
Refrigerator	No.	981	5	24	69	101	229	296	104	153	عدد ثلاجة كهربائية
	%	87.1	100	96.0	94.5	93.5	89.8	90.2	81.3	75.0	نسبة
Solar Boiler	No.	602	2	17	50	64	137	181	70	81	عدد سخان شمسي
	%	53.5	40.0	68.0	68.5	59.3	53.7	55.2	54.7	39.7	نسبة
Central Heating	No.	11	—	—	3	1	3	4	—	—	عدد تدفئة مركزية
	%	1.0	—	—	4.1	0.9	1.2	1.2	—	—	نسبة
Home Library	No.	101	—	9	23	14	20	22	7	6	عدد مكتبة منزلية
	%	9.0	—	36.0	31.5	13.0	7.8	6.7	5.5	2.9	نسبة
Cooking Stove	No.	1089	5	24	69	105	249	322	122	193	عدد طبّاخ غاز
	%	96.7	100	96.0	94.5	97.2	97.6	98.2	95.3	94.6	نسبة
Washing Machine	No.	879	2	23	62	89	213	278	100	112	عدد غسالة ملابس
	%	78.1	40.0	92.0	84.9	82.4	83.5	84.8	78.1	54.9	نسبة
Television	No.	1022	3	23	70	99	240	310	115	162	عدد تلفاز
	%	90.8	60.0	92.0	95.9	91.7	94.1	94.5	89.8	79.4	نسبة
Video	No.	234	1	4	17	29	55	73	25	30	عدد فيديو
	%	20.8	20.0	16.0	23.3	26.9	21.6	22.3	19.5	14.7	نسبة
Computer	No.	48	1	3	10	8	10	12	1	3	عدد حاسوب
	%	4.3	20.0	12.0	13.7	7.4	3.9	3.7	0.8	1.5	نسبة
Phone Line	No.	245	—	9	23	28	54	66	23	42	عدد خط هاتف
	%	21.8	—	36.0	31.5	25.9	21.2	20.1	18.0	20.6	نسبة

جدول 38 (تابع): الاسر حسب الحالة التعليمية لرب الأسرة وتوفر السلع المعمرة ونوع التجمع

Table 38 (Cont.): Households by Educational Status of Head of Household, Availability of Durable Goods and Type of Locality

Durable Goods and Type of Locality	الحالة التعليمية لرب الأسرة									السلع المعمرة ونوع التجمع		
	Educational Status of Head of Household											
	المجموع Total	غير مبيّن Not Stated	بكالوريوس فأعلى Bachelor and Above	دبلوم متوسط Associated Diploma	ثانوي Secondary	اعدادي Preparatory	ابتدائي Elementary	ملم Read & Write only	أمي Illiterate			
Jerusalem Governorate												
Private Car	No.	5568	18	842	390	939	1244	1277	537	321	عدد	سيارة خصوصية
	%	29.3	14.0	55.4	38.0	36.6	30.9	26.1	23.4	12.6	نسبة	
Refrigerator	No.	17198	110	1473	971	2417	3709	4421	2047	2050	عدد	ثلاجة كهربائية
	%	90.6	85.3	97.0	94.6	94.2	92.1	90.5	89.2	80.6	نسبة	
Solar Boiler	No.	11523	71	1161	700	1718	2439	2832	1359	1243	عدد	سخان شمسي
	%	60.7	55.0	76.4	68.2	67.0	60.6	58.0	59.2	48.8	نسبة	
Central Heating	No.	718	1	195	46	137	139	118	51	31	عدد	تدفئة مركزية
	%	3.8	0.8	12.8	4.5	5.3	3.5	2.4	2.2	1.2	نسبة	
Home Library	No.	3297	12	875	372	614	558	490	220	156	عدد	مكتبة منزلية
	%	17.4	9.3	57.6	36.3	23.9	13.9	10.0	9.6	6.1	نسبة	
Cooking Stove	No.	18088	117	1493	1011	2494	3878	4679	2149	2267	عدد	طباخ غاز
	%	95.3	90.7	98.3	98.5	97.2	96.3	95.8	93.6	89.1	نسبة	
Washing Machine	No.	15176	71	1415	906	2204	3372	3946	1760	1502	عدد	غسالة ملابس
	%	79.9	55.0	93.2	88.3	85.9	83.8	80.8	76.7	59.0	نسبة	
Television	No.	17258	100	1448	964	2375	3741	4508	2064	2058	عدد	تلفاز
	%	90.9	77.5	95.3	94.0	92.6	92.9	92.3	89.9	80.9	نسبة	
Video	No.	5593	27	631	356	929	1257	1354	572	467	عدد	فيديو
	%	29.5	20.9	41.5	34.7	36.2	31.2	27.7	24.9	18.3	نسبة	
Computer	No.	1387	4	425	157	305	204	180	68	44	عدد	حاسوب
	%	7.3	3.1	28.0	15.3	11.9	5.1	3.7	3.0	1.7	نسبة	
Phone Line	No.	5228	18	712	362	855	1038	1138	598	507	عدد	خط هاتف
	%	27.5	14.0	46.9	35.3	33.3	25.8	23.3	26.0	19.9	نسبة	

Note: Data does not include those parts of Jerusalem which were annexed by Israel in 1967.

ملاحظة: البيانات لا تشمل ذلك الجزء من محافظة القدس الذي ضمته إسرائيل عنوة بعيد إحتلالها للضفة الغربية عام 1967.

جدول 39: الأسر حسب المهنة الرئيسية لرب الأسرة وتوفر السلع المعمرة ونوع التجمع

Table 39: Households by Main Occupation of Head of Household, Availability of Durable Goods and Type of Locality

Main Occupation of Head of Household and Type of Locality	السلع المعمرة											المهنة الرئيسية لرب الأسرة ونوع التجمع	
	طباخ غاز		مكتبة منزلية		تدفئة مركزية		سخان شمسي		ثلاجة كهربائية		سيارة خصوصية		
	نسبة %	عدد No.	نسبة %	عدد No.	نسبة %	عدد No.	نسبة %	عدد No.	نسبة %	عدد No.	نسبة %		عدد No.
Urban													حضر
Legislators and Managers	98.5	271	54.5	150	18.9	52	81.8	225	99.6	274	62.9	173	المشروعون وموظفو الإدارة العليا
Professionals	98.9	464	61.8	290	13.0	61	78.3	367	96.8	454	56.1	263	المتخصصون
Technicians and Associate Professionals	97.6	326	38.0	127	6.6	22	72.2	241	96.1	321	38.0	127	الفنيون والمتخصصون المساعدون
Clerks	97.1	238	35.9	88	6.5	16	76.7	188	96.7	237	45.7	112	الكتابة
Services and Sales Workers	96.9	1175	21.3	258	8.2	99	71.2	864	96.7	1173	40.7	494	العاملون في الخدمات والباعة في المحلات التجارية والأسواق
Skilled Agricultural and Fishing Workers	92.3	36	15.4	6	5.1	2	71.8	28	84.6	33	30.8	12	العمال في الزراعة وصيد الأسماك
Crafts and Related Workers	96.1	1893	14.8	292	2.9	58	61.9	1218	94.9	1868	33.2	654	العاملون في الحرف
Plant and Machine Operators	97.1	593	14.4	88	1.6	10	66.3	405	95.1	581	31.9	195	مشغلوا الآلات ومجموعها
Elementary Occupation	95.2	1305	9.3	128	0.7	9	49.8	683	90.7	1244	19.0	260	المهن الأولية
Not Stated	95.5	212	15.3	34	4.5	10	63.1	140	93.2	207	27.5	61	غير مبين
Total	96.5	6513	21.7	1461	5.0	339	64.6	4359	94.7	6392	34.8	2351	المجموع
Rural													ريف
Legislators and Managers	98.4	239	60.9	148	14.4	35	79.4	193	97.5	237	65.8	160	المشروعون وموظفو الإدارة العليا
Professionals	97.6	372	60.4	230	10.0	38	76.6	292	96.1	366	58.0	221	المتخصصون
Technicians and Associate Professionals	99.1	340	40.2	138	5.2	18	65.0	223	94.8	325	45.8	157	الفنيون والمتخصصون المساعدون
Clerks	98.2	168	27.5	47	7.0	12	69.6	119	98.2	168	47.4	81	الكتابة
Services and Sales Workers	98.3	1074	19.1	209	6.7	73	67.3	736	94.5	1033	37.2	407	العاملون في الخدمات والباعة في المحلات التجارية والأسواق
Skilled Agricultural and Fishing Workers	80.2	210	8.8	23	0.4	1	45.4	119	68.3	179	16.8	44	العمال في الزراعة وصيد الأسماك
Crafts and Related Workers	97.0	2128	11.4	249	2.3	50	56.6	1242	91.5	2006	31.9	700	العاملون في الحرف
Plant and Machine Operators	96.8	774	12.1	97	1.4	11	61.8	494	92.5	740	35.3	282	مشغلوا الآلات ومجموعها
Elementary Occupation	91.0	1966	7.2	155	0.8	17	48.0	1037	82.0	1773	18.9	409	المهن الأولية
Not Stated	97.4	191	13.3	26	5.1	10	62.2	122	88.8	174	25.0	49	غير مبين
Total	95.1	7462	16.9	1322	3.4	265	58.4	4577	89.3	7001	32.0	2510	المجموع

جدول 39 (تابع): الأسر حسب المهنة الرئيسية لرب الأسرة وتوفر السلع المعمرة ونوع التجمع

Table 39 (Cont.): Households by Main Occupation of Head of Household, Availability of Durable Goods and Type of Locality

Main Occupation of Head of Household and Type of Locality	السلع المعمرة												المهنة الرئيسية لرب الأسرة ونوع التجمع
	Durable Goods						سيارة خصوصية						
	طباخ غاز		مكتبة منزلية		تدفئة مركزية		سخان شمسي		ثلاجة كهربائية		سيارة خصوصية		
نسبة	عدد	نسبة	عدد	نسبة	عدد	نسبة	عدد	نسبة	عدد	نسبة	عدد		
%	No.	%	No.	%	No.	%	No.	%	No.	%	No.		
Camps													مخيمات
Legislators and Managers	100	13	38.5	5	-	-	84.6	11	100	13	30.8	4	المشروعون وموظفو الادارة العليا
Professionals	95.8	23	33.3	8	-	-	70.8	17	95.8	23	37.5	9	المتخصصون
Technicians and Associate Professionals	93.5	29	48.4	15	-	-	61.3	19	93.5	29	29.0	9	الفنيون والمتخصصون المساعدون
Clerks	94.4	17	16.7	3	5.6	1	50.0	9	100	18	16.7	3	الكتيبة
Services and Sales Workers	96.8	120	8.9	11	0.8	1	60.5	75	91.1	113	13.7	17	العاملون في الخدمات والباعة في المحلات التجارية والأسواق
Skilled Agricultural and Fishing Workers	75.0	3	-	-	-	-	50.0	2	50.0	2	25.0	1	العمال في الزراعة وصيد الأسماك
Crafts and Related Workers	98.7	306	8.1	25	1.6	5	58.4	181	92.3	286	23.2	72	العاملون في الحرف
Plant and Machine Operators	97.7	84	9.3	8	-	-	60.5	52	91.9	79	30.2	26	مشغلوا الآلات ومجموعها
Elementary Occupation	95.9	257	3.0	8	0.7	2	46.3	124	81.7	219	14.2	38	المهن الأولية
Not Stated	100	17	5.9	1	-	-	64.7	11	100	17	11.8	2	غير مبين
Total	97.1	869	9.4	84	1.0	9	56.0	501	89.3	799	20.2	181	المجموع
Jerusalem Governorate													محافظة القدس
Legislators and Managers	98.5	523	57.1	303	16.4	87	80.8	429	98.7	524	63.5	337	المشروعون وموظفو الادارة العليا
Professionals	98.3	859	60.4	528	11.3	99	77.3	676	96.5	843	56.4	493	المتخصصون
Technicians and Associate Professionals	98.2	695	39.5	280	5.6	40	68.2	483	95.3	675	41.4	293	الفنيون والمتخصصون المساعدون
Clerks	97.5	423	31.8	138	6.7	29	72.8	316	97.5	423	45.2	196	الكتيبة
Services and Sales Workers	97.5	2369	19.7	478	7.1	173	68.9	1675	95.4	2319	37.8	918	العاملون في الخدمات والباعة في المحلات التجارية والأسواق
Skilled Agricultural and Fishing Workers	81.6	249	9.5	29	1.0	3	48.9	149	70.2	214	18.7	57	العمال في الزراعة وصيد الأسماك
Crafts and Related Workers	96.8	4327	12.7	566	2.5	113	59.1	2641	93.0	4160	31.9	1426	العاملون في الحرف
Plant and Machine Operators	96.9	1451	12.9	193	1.4	21	63.5	951	93.5	1400	33.6	503	مشغلوا الآلات ومجموعها
Elementary Occupation	92.8	3528	7.7	291	0.7	28	48.5	1844	85.2	3236	18.6	707	المهن الأولية
Not Stated	96.6	420	14.0	61	4.6	20	62.8	273	91.5	398	25.7	112	غير مبين
Total	95.9	14844	18.5	2867	4.0	613	60.9	9437	91.6	14192	32.6	5042	المجموع

جدول 39 (تابع): الأسر حسب المهنة الرئيسية لرب الأسرة وتوفر السلع المعمرة ونوع التجمع

Table 39 (Cont.): Households by Main Occupation of Head of Household, Availability of Durable Goods and Type of Locality

Main Occupation of Head of Household and Type of Locality	السلع المعمرة										المهنة الرئيسية لرب الأسرة ونوع التجمع
	Durables Goods					سلع المعمرة					
	خط هاتف		حاسوب		فيديو		تلفاز		غسالة ملابس		
نسبة %	عدد No.	نسبة %	عدد No.	نسبة %	عدد No.	نسبة %	عدد No.	نسبة %	عدد No.		
Urban											حضر
Legislators and Managers	60.4	166	34.9	96	64.7	178	98.9	272	97.1	267	المشروع وموظفو الإدارة العليا
Professionals	42.2	198	28.8	135	43.1	202	95.5	448	91.0	427	المتخصصون
Technicians and Associate Professionals	36.2	121	21.0	70	42.2	141	96.1	321	91.3	305	الفنيون والمتخصصون المساعدون
Clerks	39.6	97	18.4	45	48.2	118	95.1	233	94.3	231	الكتابة
Services and Sales Workers	31.7	385	9.7	118	43.6	529	97.1	1178	92.3	1120	العاملون في الخدمات والباعة في المحلات التجارية والأسواق
Skilled Agricultural and Fishing Workers	15.4	6	2.6	1	23.1	9	89.7	35	59.0	23	العمال في الزراعة وصيد الأسماك
Crafts and Related Workers	20.2	397	5.0	98	34.1	671	95.7	1885	89.9	1770	العاملون في الحرف
Plant and Machine Operators	23.6	144	5.4	33	35.2	215	95.9	586	90.5	553	مشغلوا الآلات ومجموعها
Elementary Occupation	14.1	193	2.9	40	22.5	308	93.0	1275	82.3	1129	المهن الأولية
Not Stated	32.4	72	9.5	21	31.5	70	94.6	210	88.7	197	غير مبين
Total	26.4	1779	9.7	657	36.2	2441	95.5	6443	89.2	6022	المجموع
Rural											ريف
Legislators and Managers	60.1	146	25.5	62	52.3	127	97.1	236	93.0	226	المشروع وموظفو الإدارة العليا
Professionals	46.7	178	26.0	99	34.9	133	94.5	360	92.4	352	المتخصصون
Technicians and Associate Professionals	42.0	144	16.9	58	33.2	114	94.8	325	91.0	312	الفنيون والمتخصصون المساعدون
Clerks	48.0	82	14.0	24	34.5	59	95.9	164	87.7	150	الكتابة
Services and Sales Workers	33.6	367	9.1	99	37.4	409	93.7	1024	85.9	939	العاملون في الخدمات والباعة في المحلات التجارية
Skilled Agricultural and Fishing Workers	5.7	15	1.5	4	15.3	40	75.2	197	51.5	135	العمال في الزراعة وصيد الأسماك
Crafts and Related Workers	29.7	651	3.4	74	26.0	570	92.6	2030	80.5	1765	العاملون في الحرف
Plant and Machine Operators	34.4	275	3.8	30	31.5	252	94.3	754	83.5	668	مشغلوا الآلات ومجموعها
Elementary Occupation	20.1	434	2.7	58	17.6	380	85.7	1851	66.1	1428	المهن الأولية
Not Stated	38.3	75	5.6	11	23.0	45	87.2	171	76.0	149	غير مبين
Total	30.2	2367	6.6	519	27.1	2129	90.7	7112	78.1	6124	المجموع

جدول 39 (تابع): الأسر حسب المهنة الرئيسية لرب الأسرة وتوفر السلع المعمرة ونوع التجمع

Table 39 (Cont.): Households by Main Occupation of Head of Household, Availability of Durable Goods and Type of Locality

Main Occupation of Head of Household and Type of Locality	السلع المعمرة										المهنة الرئيسية لرب الأسرة ونوع التجمع
	Durables Goods					سلع المعمرة					
	خط هاتف		حاسوب		فيديو		تلفاز		غسالة ملابس		
نسبة %	عدد No.	نسبة %	عدد No.	نسبة %	عدد No.	نسبة %	عدد No.	نسبة %	عدد No.		
Camps											مخيمات
Legislators and Managers	46.2	6	15.4	2	23.1	3	100	13	92.3	12	المشروع وموظفو الإدارة العليا
Professionals	41.7	10	16.7	4	20.8	5	91.7	22	91.7	22	المتخصصون
Technicians and Associate Professionals	32.3	10	16.1	5	19.4	6	90.3	28	93.5	29	الفنيون والمتخصصون المساعدون
Clerks	27.8	5	22.2	4	16.7	3	100	18	83.3	15	الكتابة
Services and Sales Workers	20.2	25	4.8	6	22.6	28	90.3	112	86.3	107	العاملون في الخدمات والباعة في المحلات التجارية والأسواق
Skilled Agricultural and Fishing Workers	—	—	—	—	—	—	50.0	2	50.0	2	العمال في الزراعة وصيد الأسماك
Crafts and Related Workers	24.5	76	3.2	10	27.1	84	95.2	295	86.5	268	العاملون في الحرف
Plant and Machine Operators	25.6	22	4.7	4	24.4	21	98.8	85	83.7	72	مشغولوا الآلات ومجموعها
Elementary Occupation	15.7	42	2.2	6	20.9	56	93.3	250	78.0	209	المهن الأولية
Not Stated	17.6	3	—	—	17.6	3	94.1	16	94.1	16	غير مبين
Total	22.2	199	4.6	41	23.4	209	94.0	841	84.0	752	المجموع
Jerusalem Governorate											محافظة القدس
Legislators and Managers	59.9	318	30.1	160	58.0	308	98.1	521	95.1	505	المشروع وموظفو الإدارة العليا
Professionals	44.2	386	27.2	238	38.9	340	95.0	830	91.6	801	المتخصصون
Technicians and Associate Professionals	38.8	275	18.8	133	36.9	261	95.2	674	91.2	646	الفنيون والمتخصصون المساعدون
Clerks	42.4	184	16.8	73	41.5	180	95.6	415	91.2	396	الكتابة
Services and Sales Workers	32.0	777	9.2	223	39.8	966	95.2	2314	89.1	2166	العاملون في الخدمات والباعة في المحلات التجارية والأسواق
Skilled Agricultural and Fishing Workers	6.9	21	1.6	5	16.1	49	76.7	234	52.5	160	العمال في الزراعة وصيد الأسماك
Crafts and Related Workers	25.1	1124	4.1	182	29.6	1325	94.1	4210	85.0	3803	العاملون في الحرف
Plant and Machine Operators	29.5	441	4.5	67	32.6	488	95.2	1425	86.4	1293	مشغولوا الآلات ومجموعها
Elementary Occupation	17.6	669	2.7	104	19.6	744	88.8	3376	72.8	2766	المهن الأولية
Not Stated	34.5	150	7.4	32	27.1	118	91.3	397	83.2	362	غير مبين
Total	28.1	4345	7.9	1217	30.9	4779	93.0	14396	83.3	12898	المجموع

Note: Data does not include those parts of Jerusalem which were annexed by Israel in 1967.

ملاحظة: البيانات لا تشمل ذلك الجزء من محافظة القدس الذي ضمته إسرائيل عام 1967. عنوة بعيد إحتلالها للضفة الغربية عام 1967.

جدول 40: الاسر حسب عدد الأفراد المشتغلين في الأسرة وتوفر السلع المعمرة ونوع التجمع

Table 40: Households by Number of Employed Members per Household, Availability of Durable Goods and Type of Locality

Durable Goods and Type of Locality		عدد الأفراد المشتغلين في الأسرة						السلع المعمرة ونوع التجمع		
		المجموع Total	+5	4	3	2	1		0	
Urban								حضر		
Private Car	No.	2555	40	86	183	534	1573	139	عدد	سيارة خصوصية
	%	31.7	42.1	46.2	38.0	40.5	32.5	12.3	نسبة	
Refrigerator	No.	7569	86	175	466	1276	4565	1001	عدد	ثلاجة كهربائية
	%	94.0	90.5	94.1	96.7	96.8	94.3	88.7	نسبة	
Solar Boiler	No.	5188	68	121	351	954	3024	670	عدد	سخان شمسي
	%	64.5	71.6	65.1	72.8	72.4	62.5	59.3	نسبة	
Central Heating	No.	387	1	8	23	100	214	41	عدد	تدفئة مركزية
	%	4.8	1.1	4.3	4.8	7.6	4.4	3.6	نسبة	
Home Library	No.	1669	22	51	126	405	914	151	عدد	مكتبة منزلية
	%	20.7	23.2	27.4	26.1	30.7	18.9	13.4	نسبة	
Cooking Stove	No.	7747	90	183	469	1278	4664	1063	عدد	طباخ غاز
	%	96.2	94.7	98.4	97.3	97.0	96.4	94.2	نسبة	
Washing Machine	No.	7001	81	167	444	1228	4265	816	عدد	غسالة ملابس
	%	87.0	85.3	89.8	92.1	93.2	88.1	72.3	نسبة	
Television	No.	7555	88	179	472	1268	4610	938	عدد	تلفاز
	%	93.9	92.6	96.2	97.9	96.2	95.3	83.1	نسبة	
Video	No.	2766	35	89	217	592	1597	236	عدد	فيديو
	%	34.4	36.8	47.8	45.0	44.9	33.0	20.9	نسبة	
Computer	No.	751	11	17	54	197	405	67	عدد	حاسوب
	%	9.3	11.6	9.1	11.2	14.9	8.4	5.9	نسبة	
Phone Line	No.	2144	27	48	173	457	1146	293	عدد	خط هاتف
	%	26.6	28.4	25.8	35.9	34.7	23.7	26.0	نسبة	

جدول 40 (تابع): الاسر حسب عدد الأفراد المشتغلين في الأسرة وتوفر السلع المعمرة ونوع التجمع

Table 40 (Cont.): Households by Number of Employed Members per Household, Availability of Durable Goods and Type of Locality

Durable Goods and Type of Locality		عدد الأفراد المشتغلين في الأسرة						السلع المعمرة ونوع التجمع	
		المجموع Total	+5	4	3	2	1		0
Rural								ريف	
Private Car	No.	2814	52	111	249	543	1660	199	عدد سيارة خصوصية
	%	28.7	43.3	39.9	38.5	36.2	29.2	12.6	نسبة
Refrigerator	No.	8648	114	261	604	1379	5027	1263	عدد ثلاجة كهربائية
	%	88.1	95.0	93.9	93.5	92.1	88.3	79.8	نسبة
Solar Boiler	No.	5733	95	195	426	973	3219	825	عدد سخان شمسي
	%	58.4	79.2	70.1	65.9	65.0	56.6	52.1	نسبة
Central Heating	No.	320	6	4	19	77	167	47	عدد تدفئة مركزية
	%	3.3	5.0	1.4	2.9	5.1	2.9	3.0	نسبة
Home Library	No.	1527	31	50	119	371	826	130	عدد مكتبة منزلية
	%	15.6	25.8	18.0	18.4	24.8	14.5	8.2	نسبة
Cooking Stove	No.	9252	119	271	626	1447	5380	1409	عدد طباخ غاز
	%	94.3	99.2	97.5	96.9	96.6	94.6	89.0	نسبة
Washing Machine	No.	7296	106	237	536	1215	4329	873	عدد غسالة ملابس
	%	74.3	88.3	85.3	83.0	81.1	76.1	55.1	نسبة
Television	No.	8681	114	266	612	1413	5088	1188	عدد تلفاز
	%	88.4	95.0	95.7	94.7	94.3	89.4	75.0	نسبة
Video	No.	2593	52	109	221	467	1429	315	عدد فيديو
	%	26.4	43.3	39.2	34.2	31.2	25.1	19.9	نسبة
Computer	No.	588	9	14	37	167	321	40	عدد حاسوب
	%	6.0	7.5	5.0	5.7	11.1	5.6	2.5	نسبة
Phone Line	No.	2839	43	97	249	585	1553	312	عدد خط هاتف
	%	28.9	35.8	34.9	38.5	39.1	27.3	19.7	نسبة

جدول 40 (تابع): الاسر حسب عدد الأفراد المشغلين في الأسرة وتوفر السلع المعمرة ونوع التجمع

Table 40 (Cont.): Households by Number of Employed Members per Household, Availability of Durable Goods and Type of Locality

Durable Goods and Type of Locality		عدد الأفراد المشغلين في الأسرة						السلع المعمرة ونوع التجمع	
		المجموع Total	+5	4	3	2	1		0
Camps									مخيمات
Private Car	No.	199	6	4	19	41	123	6	سيارة خصوصية
	%	17.7	42.9	16.7	26.0	22.8	18.8	3.3	نسبة
Refrigerator	No.	981	12	23	70	169	569	138	ثلاجة كهربائية
	%	87.1	85.7	95.8	95.9	93.9	87.1	75.8	نسبة
Solar Boiler	No.	602	9	17	50	115	345	66	سخان شمسي
	%	53.5	64.3	70.8	68.5	63.9	52.8	36.3	نسبة
Central Heating	No.	11	-	-	1	3	6	1	تدفئة مركزية
	%	1.0	-	-	1.4	1.7	0.9	0.5	نسبة
Home Library	No.	101	1	4	10	30	51	5	مكتبة منزلية
	%	9.0	7.1	16.7	13.7	16.7	7.8	2.7	نسبة
Cooking Stove	No.	1089	14	24	70	175	635	171	طباخ غاز
	%	96.7	100	100	95.9	97.2	97.2	94.0	نسبة
Washing Machine	No.	879	13	23	64	157	529	93	غسالة ملابس
	%	78.1	92.9	95.8	87.7	87.2	81.0	51.1	نسبة
Television	No.	1022	14	24	70	172	605	137	تلفاز
	%	90.8	100	100	95.9	95.6	92.6	75.3	نسبة
Video	No.	234	4	10	24	42	139	15	فيديو
	%	20.8	28.6	41.7	32.9	23.3	21.3	8.2	نسبة
Computer	No.	48	2	3	4	14	23	2	حاسوب
	%	4.3	14.3	12.5	5.5	7.8	3.5	1.1	نسبة
Phone Line	No.	245	4	9	27	55	128	22	خط هاتف
	%	21.8	28.6	37.5	37.0	30.6	19.6	12.1	نسبة

جدول 40 (تابع): الاسر حسب عدد الأفراد المشتغلين في الأسرة وتوفر السلع المعمرة ونوع التجمع

Table 40 (Cont.): Households by Number of Employed Members per Household, Availability of Durable Goods and Type of Locality

Durable Goods and Type of Locality	عدد الأفراد المشتغلين في الأسرة							السلع المعمرة ونوع التجمع	
	المجموع Total	+5	4	3	2	1	0		
Jerusalem Governorate									
محافظة القدس									
Private Car	No.	5568	98	201	451	1118	3356	344	عدد سيارة خصوصية
	%	29.3	42.8	41.2	37.6	37.3	30.0	11.9	نسبة
Refrigerator	No.	17198	212	459	1140	2824	10161	2402	عدد ثلاجة كهربائية
	%	90.6	92.6	94.1	94.9	94.3	90.9	83.0	نسبة
Solar Boiler	No.	11523	172	333	827	2042	6588	1561	عدد سخان شمسي
	%	60.7	75.1	68.2	68.9	68.2	58.9	53.9	نسبة
Central Heating	No.	718	7	12	43	180	387	89	عدد تدفئة مركزية
	%	3.8	3.1	2.5	3.6	6.0	3.5	3.1	نسبة
Home Library	No.	3297	54	105	255	806	1791	286	عدد مكتبة منزلية
	%	17.4	23.6	21.5	21.2	26.9	16.0	9.9	نسبة
Cooking Stove	No.	18088	223	478	1165	2900	10679	2643	عدد طباطخ غاز
	%	95.3	97.4	98.0	97.0	96.8	95.5	91.3	نسبة
Washing Machine	No.	15176	200	427	1044	2600	9123	1782	عدد غسالة ملابس
	%	79.9	87.3	87.5	86.9	86.8	81.6	61.6	نسبة
Television	No.	17258	216	469	1154	2853	10303	2263	عدد تلفاز
	%	90.9	94.3	96.1	96.1	95.2	92.1	78.2	نسبة
Video	No.	5593	91	208	462	1101	3165	566	عدد فيديو
	%	29.5	39.7	42.6	38.5	36.7	28.3	19.6	نسبة
Computer	No.	1387	22	34	95	378	749	109	عدد حاسوب
	%	7.3	9.6	7.0	7.9	12.6	6.7	3.8	نسبة
Phone Line	No.	5228	74	154	449	1097	2827	627	عدد خط هاتف
	%	27.5	32.3	31.6	37.4	36.6	25.3	21.7	نسبة

Note: Data does not include those parts of Jerusalem which were annexed by Israel in 1967.

ملاحظة: البيانات لا تشمل ذلك الجزء من محافظة القدس الذي ضمته إسرائيل عنوة بعيد إحتلالها للضفة الغربية عام 1967.

جدول 41: المساكن المأهولة حسب نوع المسكن ونوع التجمع

Table 41: Occupied Housing Units by Type of Housing Unit and Type of Locality

Type of Locality	نوع المسكن																		نوع التجمع
	Type of Housing Unit																		
	المجموع Total		غير مبين Not Stated		أخرى Other		براكية Marginal		خيمة Tent		غرفة مستقلة Independent Room		شقة Apartment		دار House		فيلا Villa		
نسبة %	عدد No.	نسبة %	عدد No.	نسبة %	عدد No.	نسبة %	عدد No.	نسبة %	عدد No.	نسبة %	عدد No.	نسبة %	عدد No.	نسبة %	عدد No.	نسبة %	عدد No.		
Urban	100	8001	0.1	6	0.0	4	0.1	10	0.2	14	0.6	48	63.4	5074	34.2	2734	1.4	111	حضر
Rural	100	9718	0.1	14	0.0	1	1.6	154	2.1	203	1.4	139	46.2	4491	47.1	4573	1.5	143	ريف
Camps	100	1099	-	-	-	-	-	-	-	-	0.9	10	50.7	557	46.9	515	1.5	17	مخيمات
Jerusalem Governorate	100	18818	0.1	20	0.0	5	0.9	164	1.2	217	1.0	197	53.8	10122	41.6	7822	1.4	271	محافظة القدس

Note: Data does not include those parts of Jerusalem which were annexed by Israel in 1967.

ملاحظة: البيانات لا تشمل ذلك الجزء من محافظة القدس الذي ضمته إسرائيل عنوة بعيد إحتلالها للضفة الغربية عام 1967.

جدول 42: المساكن المأهولة حسب عدد الغرف في المسكن ونوع المسكن ونوع التجمع

Table 42: Occupied Housing Units by Number of Rooms in the Housing Unit, Type of Housing Unit and Type of Locality

Number of Rooms and Type of Locality	نوع المسكن											عدد الغرف ونوع التجمع	
	Type of Housing Unit												
	المجموع		غير مبين		أخرى		شقة		دار		فيلا		
	نسبة	عدد	نسبة	عدد	نسبة	عدد	نسبة	عدد	نسبة	عدد	نسبة		عدد
%	No.	%	No.	%	No.	%	No.	%	No.	%	No.		
Urban													حضر
1	100	382	-	-	19.4	74	46.6	178	34.0	130	-	-	1
2	100	1589	0.1	1	0.1	1	60.3	958	39.5	629	-	-	2
3	100	2855	0.0	1	-	-	68.4	1951	31.6	903	-	-	3
4	100	1971	0.1	1	0.1	1	65.1	1283	32.8	648	1.9	38	4
5+	100	1181	-	-	-	-	58.2	687	35.6	421	6.2	73	+5
Not Stated	100	23	13.0	3	-	-	73.9	17	13.1	3	-	-	غير مبين
Total	100	8001	0.1	6	0.9	76	63.4	5074	34.2	2734	1.4	111	المجموع
Rural													ريف
1	100	978	-	-	50.7	496	23.4	229	25.9	253	-	-	1
2	100	1807	0.1	1	-	-	45.4	820	54.5	986	-	-	2
3	100	2813	0.1	2	-	-	52.1	1465	47.8	1346	-	-	3
4	100	2223	0.0	1	-	-	51.0	1134	46.9	1042	2.1	46	4
5+	100	1864	0.2	4	-	-	44.4	828	50.2	935	5.2	97	+5
Not Stated	100	33	18.2	6	3.0	1	45.5	15	33.3	11	-	-	غير مبين
Total	100	9718	0.1	14	5.1	497	46.2	4491	47.1	4573	1.5	143	المجموع

جدول 42 (تابع): المساكن المأهولة حسب عدد الغرف في المسكن ونوع المسكن ونوع التجمع

Table 42 (Cont.): Occupied Housing Units by Number of Rooms in the Housing Unit, Type of Housing Unit and Type of Locality

Number of Rooms and Type of Locality	نوع المسكن											عدد الغرف ونوع التجمع	
	Type of Housing Unit												
	المجموع Total		غير مبين Not Stated		أخرى Other		شقة Apartment		دار House		فيلا Villa		
نسبة %	عدد No.	نسبة %	عدد No.	نسبة %	عدد No.	نسبة %	عدد No.	نسبة %	عدد No.	نسبة %	عدد No.		
Camps													
1	100	102	-	-	9.8	10	52.0	53	38.2	39	-	-	1
2	100	201	-	-	-	-	56.2	113	43.8	88	-	-	2
3	100	395	-	-	-	-	54.2	214	45.8	181	-	-	3
4	100	275	-	-	-	-	46.9	129	50.9	140	2.2	6	4
5+	100	125	-	-	-	-	37.6	47	53.6	67	8.8	11	+5
Not Stated	100	1	-	-	-	-	100	1	-	-	-	-	غير مبين
Total	100	1099	-	-	0.9	10	50.7	557	46.9	515	1.5	17	المجموع
Jerusalem Governorate													
1	100	1462	-	-	39.7	580	31.4	460	28.9	422	-	-	1
2	100	3597	0.1	2	0.0	1	52.6	1891	47.3	1703	-	-	2
3	100	6063	0.0	3	-	-	59.9	3630	40.1	2430	-	-	3
4	100	4469	0.0	2	0.0	1	57.0	2546	41.0	1830	2.0	90	4
5+	100	3170	0.1	4	-	-	49.3	1562	44.9	1423	5.7	181	+5
Not Stated	100	57	15.8	9	1.7	1	57.9	33	24.6	14	-	-	غير مبين
Total	100	18818	0.1	20	3.1	583	53.8	10122	41.6	7822	1.4	271	المجموع

Note: Other includes Independent Room, Tent and Marginal.
Data does not include those parts of Jerusalem which were annexed by Israel in 1967.

ملاحظة: أخرى تشمل غرفة مستقلة، خيمة وبراكية.
البيانات لا تشمل ذلك الجزء من محافظة القدس الذي ضمته إسرائيل
عنوة بعيد إحتلالها للضفة الغربية عام 1967.

جدول 43: الأسر حسب حجم الأسرة ونوع المسكن ونوع التجمع

Table 43: Households by Household Size, Type of Housing Unit and Type of Locality

Household Size and Type of Locality	نوع المسكن											حجم الأسرة ونوع التجمع	
	Type of Housing Unit												
	المجموع Total		غير مبين Not Stated		أخرى Other		شقة Apartment		دار House		فيلا Villa		
نسبة %	عدد No.	نسبة %	عدد No.	نسبة %	عدد No.	نسبة %	عدد No.	نسبة %	عدد No.	نسبة %	عدد No.		
Urban													حضر
1	100	244	0.4	1	6.6	16	55.3	135	36.9	90	0.8	2	1
2	100	897	-	-	1.4	13	68.5	614	29.2	262	0.9	8	2
3	100	789	-	-	0.8	6	70.3	555	28.1	222	0.8	6	3
4	100	1025	0.1	1	0.8	8	73.1	750	24.6	252	1.4	14	4
5	100	1182	-	-	0.5	6	68.5	810	29.4	347	1.6	19	5
6	100	1201	0.1	1	0.8	10	62.1	745	35.7	429	1.3	16	6
7	100	969	0.1	1	0.6	6	64.1	621	34.2	331	1.0	10	7
8	100	678	-	-	0.4	3	58.0	393	40.1	272	1.5	10	8
9+	100	1064	0.2	2	0.8	8	44.5	474	52.1	554	2.4	26	+9
Total	100	8049	0.1	6	0.9	76	63.3	5097	34.3	2759	1.4	111	المجموع
Rural													ريف
1	100	328	0.3	1	24.7	81	32.6	107	42.1	138	0.3	1	1
2	100	879	0.1	1	7.2	63	51.6	454	40.3	354	0.8	7	2
3	100	902	0.1	1	7.0	63	54.1	488	37.8	341	1.0	9	3
4	100	1052	0.4	4	4.8	51	58.2	612	35.9	378	0.7	7	4
5	100	1255	0.2	3	3.7	46	54.1	680	40.6	509	1.4	17	5
6	100	1241	0.1	1	3.9	49	48.8	606	45.4	563	1.8	22	6
7	100	1096	0.1	1	3.3	36	44.8	491	50.2	551	1.6	17	7
8	100	913	0.1	1	2.7	25	44.7	408	50.5	461	2.0	18	8
9+	100	2149	0.0	1	3.9	83	32.5	699	61.5	1321	2.1	45	+9
Total	100	9815	0.1	14	5.1	497	46.3	4545	47.0	4616	1.5	143	المجموع

جدول 43 (تابع): الأسر حسب حجم الأسرة ونوع المسكن ونوع التجمع

Table 43 (Cont.): Households by Household Size, Type of Housing Unit and Type of Locality

Household Size and Type of Locality	نوع المسكن										حجم الأسرة ونوع التجمع		
	المجموع Total		غير مبين Not Stated		أخرى Other		شقة Apartment		دار House			فيلا Villa	
	نسبة %	عدد No.	نسبة %	عدد No.	نسبة %	عدد No.	نسبة %	عدد No.	نسبة %	عدد No.		نسبة %	عدد No.
Camps													مخيمات
1	100	43	-	-	9.3	4	30.2	13	60.5	26	-	-	1
2	100	109	-	-	3.7	4	61.4	67	34.9	38	-	-	2
3	100	101	-	-	-	-	61.4	62	38.6	39	-	-	3
4	100	123	-	-	1.6	2	56.1	69	40.7	50	1.6	2	4
5	100	151	-	-	-	-	57.6	87	42.4	64	-	-	5
6	100	149	-	-	-	-	56.4	84	41.6	62	2.0	3	6
7	100	124	-	-	-	-	46.8	58	52.4	65	0.8	1	7
8	100	105	-	-	-	-	43.8	46	55.2	58	1.0	1	8
9+	100	221	-	-	-	-	33.5	74	62.0	137	4.5	10	+9
Total	100	1126	-	-	0.9	10	49.7	560	47.9	539	1.5	17	المجموع
Jerusalem Governorate													محافظة القدس
1	100	615	0.3	2	16.4	101	41.5	255	41.3	254	0.5	3	1
2	100	1885	0.1	1	4.2	80	60.2	1135	34.7	654	0.8	15	2
3	100	1792	0.1	1	3.9	69	61.6	1105	33.6	602	0.8	15	3
4	100	2200	0.2	5	2.8	61	65.1	1431	30.9	680	1.0	23	4
5	100	2588	0.1	3	2.0	52	61.0	1577	35.5	920	1.4	36	5
6	100	2591	0.1	2	2.3	59	55.3	1435	40.7	1054	1.6	41	6
7	100	2189	0.1	2	1.9	42	53.4	1170	43.3	947	1.3	28	7
8	100	1696	0.1	1	1.7	28	49.9	847	46.6	791	1.7	29	8
9+	100	3434	0.1	3	2.6	91	36.3	1247	58.6	2012	2.4	81	+9
Total	100	18990	0.1	20	3.1	583	53.7	10202	41.7	7914	1.4	271	المجموع

Note: Other includes Independent Room, Tent and Marginal.

Data does not include those parts of Jerusalem which were annexed by Israel in 1967.

ملاحظة: أخرى تشمل غرفة مستقلة، خيمة وبراكية.
البيانات لا تشمل ذلك الجزء من محافظة القدس الذي ضمته إسرائيل
عنة بعيد إحتلالها للضفة الغربية عام 1967.

جدول 44: الأسر حسب كثافة السكن ونوع المسكن ونوع التجمع

Table 44: Households by Housing Density, Type of Housing Unit and Type of Locality

Housing Density and Type of Locality	نوع المسكن											كثافة السكن ونوع التجمع	
	Type of Housing Unit												
	المجموع Total		غير مبين Not Stated		أخرى Other		شقة Apartment		دار House		فيلا Villa		
نسبة %	عدد No.	نسبة %	عدد No.	نسبة %	عدد No.	نسبة %	عدد No.	نسبة %	عدد No.	نسبة %	عدد No.		
Urban												حضر	
Less than 1	100	1186	0.1	1	—	—	68.9	817	27.6	327	3.4	41	أقل من 1
1.00-1.99	100	3432	0.0	1	0.5	18	67.6	2317	30.4	1044	1.5	52	1.99-1.00
2.00-2.99	100	2107	—	—	0.7	14	61.5	1296	37.1	782	0.7	15	2.99-2.00
3.00+	100	1301	0.1	1	3.4	45	48.9	636	47.3	615	0.3	4	+3.00
Total	100	8026	0.0	3	1.0	77	63.1	5066	34.5	2768	1.4	112	المجموع
Rural												ريف	
Less than 1	100	1140	0.3	3	—	—	55.4	632	40.8	465	3.5	40	أقل من 1
1.00-1.99	100	3706	0.1	4	2.2	81	52.4	1941	43.3	1606	2.0	74	1.99-1.00
2.00-2.99	100	2692	0.0	1	2.3	63	45.5	1225	51.2	1377	1.0	26	2.99-2.00
3.00+	100	2237	—	—	15.8	352	31.6	707	52.5	1175	0.1	3	+3.00
Total	100	9775	0.1	8	5.1	496	46.0	4505	47.3	4623	1.5	143	المجموع
Camps												مخيمات	
Less than 1	100	102	—	—	—	—	58.8	60	37.3	38	3.9	4	أقل من 1
1.00-1.99	100	428	—	—	0.9	4	51.9	222	45.6	195	1.6	7	1.99-1.00
2.00-2.99	100	364	—	—	1.1	4	49.7	181	47.8	174	1.4	5	2.99-2.00
3.00+	100	230	—	—	0.9	2	43.0	99	54.8	126	1.3	3	+3.00
Total	100	1124	—	—	0.9	10	50.0	562	47.4	533	1.7	19	المجموع
Jerusalem Governorate												محافظة القدس	
Less than 1	100	2428	0.2	4	—	—	62.1	1509	34.2	830	3.5	85	أقل من 1
1.00-1.99	100	7566	0.1	5	1.4	103	59.2	4480	37.6	2845	1.7	133	1.99-1.00
2.00-2.99	100	5163	0.0	1	1.6	81	52.3	2702	45.2	2333	0.9	46	2.99-2.00
3.00+	100	3768	0.0	1	10.6	399	38.3	1442	50.8	1916	0.3	10	+3.00
Total	100	18925	0.1	11	3.1	583	53.5	10133	41.9	7924	1.4	274	المجموع

Note: Other includes Independent Room, Tent and Marginal.

Data does not include those parts of Jerusalem which were annexed by Israel in 1967.

ملاحظة: أخرى تشمل غرفة مستقلة، خيمة وبراكية.

البيانات لا تشمل ذلك الجزء من محافظة القدس الذي ضمته إسرائيل عنوة بعيد إحتلالها للضفة الغربية عام 1967.

جدول 45: المساكن المأهولة حسب عدد الأسر في المسكن ونوع المسكن ونوع التجمع

Table 45: Occupied Housing Units by Number of Households in the Housing Unit, Type of Housing Unit and Type of Locality

Number of Households in the Housing Unit and Type of Locality	نوع المسكن											عدد الأسر في المسكن ونوع التجمع	
	Type of Housing Unit												
	المجموع Total		غير مبين Not Stated		أخرى Other		شقة Apartment		دار House		فيلا Villa		
نسبة %	عدد No.	نسبة %	عدد No.	نسبة %	عدد No.	نسبة %	عدد No.	نسبة %	عدد No.	نسبة %	عدد No.		
Urban حضر													
1	100	7922	0.1	6	1.0	76	63.5	5035	34.0	2696	1.4	109	1
2	100	66	-	-	-	-	50.0	33	47.0	31	3.0	2	2
3+	100	13	-	-	-	-	46.2	6	53.8	7	-	-	+3
Total المجموع	100	8001	0.1	6	0.9	76	63.4	5074	34.2	2734	1.4	111	
Rural ريف													
1	100	9581	0.1	14	5.2	497	46.2	4426	47.0	4502	1.5	142	1
2	100	109	-	-	-	-	45.0	49	54.1	59	0.9	1	2
3+	100	28	-	-	-	-	57.1	16	42.9	12	-	-	+3
Total المجموع	100	9718	0.1	14	5.1	497	46.2	4491	47.1	4573	1.5	143	
Camps مخيمات													
1	100	1077	-	-	0.9	10	51.2	551	46.3	499	1.6	17	1
2	100	17	-	-	-	-	35.3	6	64.7	11	-	-	2
3+	100	5	-	-	-	-	-	-	100	5	-	-	+3
Total المجموع	100	1099	-	-	0.9	10	50.7	557	46.9	515	1.5	17	
Jerusalem Governorate محافظة القدس													
1	100	18580	0.1	20	3.1	583	53.9	10012	41.5	7697	1.4	268	1
2	100	192	-	-	-	-	45.8	88	52.6	101	1.6	3	2
3+	100	46	-	-	-	-	47.8	22	52.2	24	-	-	+3
Total المجموع	100	18818	0.1	20	3.1	583	53.8	10122	41.6	7822	1.4	271	

Note: Other includes Independent Room, Tent and Marginal.

Data does not include those parts of Jerusalem which were annexed by Israel in 1967.

ملاحظة: أخرى تشمل غرفة مستقلة، خيمة وبراكية.

البيانات لا تشمل ذلك الجزء من محافظة القدس الذي ضمته إسرائيل عنوة بعيد إحتلالها للضفة الغربية عام 1967.

جدول 46: المساكن المأهولة حسب الاتصال بالشبكات العامة (مياه وكهرباء وصرف صحي) ونوع المسكن ونوع التجمع

Table 41: Occupied Housing Units by Connection to Public Networks (Water, Electricity and Sewage), Type of Housing Unit and Type of Locality

Connection to Public Networks and Type of Locality	نوع المسكن											الاتصال بالشبكات العامة ونوع التجمع	
	Type of Housing Unit												
	المجموع Total		غير مبين Not Stated		أخرى Other		شقة Apartment		دار House		فيلا Villa		
نسبة %	عدد No.	نسبة %	عدد No.	نسبة %	عدد No.	نسبة %	عدد No.	نسبة %	عدد No.	نسبة %	عدد No.		
Urban													حضر
Water Public Network	100	7902	0.1	4	0.6	46	63.8	5043	34.1	2700	1.4	109	شبكة مياه عامة
Electricity Public Network	100	7905	0.1	4	0.6	49	63.7	5035	34.2	2707	1.4	110	شبكة كهرباء عامة
Sewage Public Network	100	1789	—	—	0.1	2	79.0	1413	18.8	336	2.1	38	شبكة صرف صحي
Rural													ريف
Water Public Network	100	8790	0.1	7	1.1	95	48.0	4223	49.2	4324	1.6	141	شبكة مياه عامة
Electricity Public Network	100	9161	0.1	7	1.3	123	48.6	4449	48.5	4440	1.5	142	شبكة كهرباء عامة
Sewage Public Network	100	1383	0.3	4	0.1	2	70.5	974	27.1	375	2.0	28	شبكة صرف صحي
Camps													مخيمات
Water Public Network	100	1087	—	—	0.7	8	51.1	556	46.6	506	1.6	17	شبكة مياه عامة
Electricity Public Network	100	1091	—	—	0.8	9	51.1	557	46.5	508	1.6	17	شبكة كهرباء عامة
Sewage Public Network	100	910	—	—	0.5	5	52.7	480	45.0	409	1.8	16	شبكة صرف صحي
Jerusalem Governorate													محافظة القدس
Water Public Network	100	17779	0.1	11	0.8	149	55.2	9822	42.4	7530	1.5	267	شبكة مياه عامة
Electricity Public Network	100	18157	0.1	11	1.0	181	55.3	10041	42.1	7655	1.5	269	شبكة كهرباء عامة
Sewage Public Network	100	4082	0.1	4	0.2	9	70.2	2867	27.5	1120	2.0	82	شبكة صرف صحي

Note: Other includes Independent Room, Tent and Marginal.
Data does not include those parts of Jerusalem which were annexed by Israel in 1967.

ملاحظة: أخرى تشمل غرفة مستقلة، خيمة وبراكية.
البيانات لا تشمل ذلك الجزء من محافظة القدس الذي ضمته إسرائيل
عنة بعيد إحتلالها للضفة الغربية عام 1967.

جدول 47: المساكن المأهولة حسب توفر (مطبخ وحمام ومرحاض) ونوع المسكن ونوع التجمع

Table 47: Occupied Housing Units by Availability of (Kitchen, Bathroom and Toilet), Type of Housing Unit and Type of Locality

Availability of (Kitchen, Bathroom and Toilet) and Type of Locality	نوع المسكن											توفر (مطبخ وحمام ومرحاض) ونوع التجمع	
	المجموع Total		غير مبين Not Stated		أخرى Other		شقة Apartment		دار House		فيلا Villa		
	نسبة %	عدد No.	نسبة %	عدد No.	نسبة %	عدد No.	نسبة %	عدد No.	نسبة %	عدد No.	نسبة %		عدد No.
Urban													حضر
Kitchen	100	7850	0.1	4	0.2	20	64.2	5038	34.1	2677	1.4	111	مطبخ
Bathroom	100	7786	0.1	4	0.3	21	64.4	5017	33.8	2633	1.4	111	حمام
Toilet	100	7841	0.1	4	0.4	32	64.1	5024	34.0	2670	1.4	111	مرحاض
Rural													ريف
Kitchen	100	8998	0.1	8	1.1	96	48.7	4386	48.5	4365	1.6	143	مطبخ
Bathroom	100	8776	0.1	8	0.9	81	49.7	4363	47.7	4181	1.6	143	حمام
Toilet	100	9037	0.1	8	1.2	108	49.0	4430	48.1	4348	1.6	143	مرحاض
Camps													مخيمات
Kitchen	100	1060	-	-	0.2	2	51.5	546	46.7	495	1.6	17	مطبخ
Bathroom	100	1078	-	-	0.3	3	51.3	553	46.8	505	1.6	17	حمام
Toilet	100	1081	-	-	0.5	6	50.8	549	47.1	509	1.6	17	مرحاض
Jerusalem Governorate													محافظة القدس
Kitchen	100	17908	0.1	12	0.6	118	55.7	9970	42.1	7537	1.5	271	مطبخ
Bathroom	100	17640	0.1	12	0.6	105	56.3	9933	41.5	7319	1.5	271	حمام
Toilet	100	17959	0.1	12	0.8	146	55.7	10003	41.9	7527	1.5	271	مرحاض

Note: Other includes Independent Room, Tent and Marginal.

Data does not include those parts of Jerusalem which were annexed by Israel in 1967.

ملاحظة: أخرى تشمل غرفة مستقلة، خيمة وبراكية.

البيانات لا تشمل ذلك الجزء من محافظة القدس الذي ضمته إسرائيل عنوة بعيد إحتلالها للضفة الغربية عام 1967.

جدول 48: الأسر حسب المصدر الرئيسي للطاقة المستخدمة في الطبخ ونوع المسكن ونوع التجمع

Table 48: Households by Main Source of Energy for Cooking, Type of Housing Unit and Type of Locality

Main Source of Energy for Cooking and Type of Locality	نوع المسكن											المصدر الرئيسي للطاقة المستخدمة في الطبخ ونوع التجمع
	Type of Housing Unit											
	المجموع Total		غير مبيّن Not Stated		أخرى Other		شقة Apartment		دار House		فيلا Villa	
نسبة %	عدد No.	نسبة %	عدد No.	نسبة %	عدد No.	نسبة %	عدد No.	نسبة %	عدد No.	نسبة %	عدد No.	
Urban												
Gas	100	7830	0.0	3	0.6	45	63.6	4976	34.4	2697	1.4	109
Kerosene	100	99	-	-	5.1	5	54.5	54	39.4	39	1.0	1
Electricity	100	36	-	-	-	-	77.8	28	19.4	7	2.8	1
Wood	100	36	-	-	55.6	20	25.0	9	19.4	7	-	-
Other	100	20	-	-	30.0	6	45.0	9	25.0	5	-	-
Not Stated	100	28	10.7	3	-	-	75.0	21	14.3	4	-	-
Total	100	8049	0.1	6	0.9	76	63.3	5097	34.3	2759	1.4	111
Rural												
Gas	100	9290	0.1	5	1.7	154	48.1	4474	48.6	4516	1.5	141
Kerosene	100	91	-	-	23.1	21	31.8	29	44.0	40	1.1	1
Electricity	100	17	-	-	11.8	2	52.9	9	35.3	6	-	-
Wood	100	346	0.9	3	88.5	306	1.4	5	9.2	32	-	-
Other	100	31	-	-	25.8	8	38.7	12	35.5	11	-	-
Not Stated	100	40	15.0	6	15.0	6	40.0	16	27.5	11	2.5	1
Total	100	9815	0.1	14	5.1	497	46.3	4545	47.0	4616	1.5	143

جدول 48 (تابع): الأسر حسب المصدر الرئيسي للطاقة المستخدمة في الطبخ ونوع المسكن ونوع التجمع

Table 48 (Cont.): Households by Main Source of Energy for Cooking, Type of Housing Unit and Type of Locality

Main Source of Energy for Cooking and Type of Locality	نوع المسكن											المصدر الرئيسي للطاقة المستخدمة في الطبخ ونوع التجمع	
	المجموع Total		غير مبين Not Stated		أخرى Other		شقة Apartment		دار House		فيلا Villa		
	نسبة %	عدد No.	نسبة %	عدد No.	نسبة %	عدد No.	نسبة %	عدد No.	نسبة %	عدد No.	نسبة %		عدد No.
Camps													مخيمات
Gas	100	1098	-	-	0.5	6	50.3	552	47.7	523	1.5	17	غاز
Kerosene	100	14	-	-	7.1	1	14.3	2	78.6	11	-	-	كاز
Electricity	-	-	-	-	-	-	-	-	-	-	-	-	كهرباء
Wood	100	2	-	-	-	-	-	-	100	2	-	-	حطب
Other	100	8	-	-	37.5	3	37.5	3	25.0	2	-	-	أخرى
Not Stated	100	4	-	-	-	-	75.0	3	25.0	1	-	-	غير مبين
Total	100	1126	-	-	0.9	10	49.7	560	47.9	539	1.5	17	المجموع
Jerusalem Governorate													محافظة القدس
Gas	100	18218	0.0	8	1.1	205	54.9	10002	42.5	7736	1.5	267	غاز
Kerosene	100	204	-	-	13.2	27	41.7	85	44.1	90	1.0	2	كاز
Electricity	100	53	-	-	3.8	2	69.8	37	24.5	13	1.9	1	كهرباء
Wood	100	384	0.8	3	84.9	326	3.6	14	10.7	41	-	-	حطب
Other	100	59	-	-	28.8	17	40.7	24	30.5	18	-	-	أخرى
West Bank	100	72	12.5	9	8.3	6	55.6	40	22.2	16	1.4	1	غير مبين
Total	100	18990	0.1	20	3.1	583	53.7	10202	41.7	7914	1.4	271	المجموع

Note: Other includes Independent Room, Tent and Marginal.
Data does not include those parts of Jerusalem which were annexed by Israel in 1967.

ملاحظة: أخرى تشمل غرفة مستقلة، خيمة وبراكية.
البيانات لا تشمل ذلك الجزء من محافظة القدس الذي ضمته اسرائيل
عنة بعيد إحتلالها للضفة الغربية عام 1967.

جدول 49: الأسر حسب المصدر الرئيسي للطاقة المستخدمة في التدفئة ونوع المسكن ونوع التجمع

Table 49: Households by Main Source of Energy for Heating, Type of Housing Unit and Type of Locality

Main Source of Energy for Heating and Type of Locality	نوع المسكن											المصدر الرئيسي للطاقة المستخدمة في التدفئة ونوع التجمع	
	المجموع Total		غير مبيّن Not Stated		أخرى Other		شقة Apartment		دار House		فيلا Villa		
	نسبة %	عدد No.	نسبة %	عدد No.	نسبة %	عدد No.	نسبة %	عدد No.	نسبة %	عدد No.	نسبة %		عدد No.
Urban													حضر
No Heating	100	751	-	-	2.7	20	62.2	467	34.7	261	0.4	3	لا يوجد
Gas	100	3966	-	-	0.3	12	66.2	2626	31.8	1262	1.7	66	غاز
Kerosene	100	1564	0.1	2	0.8	13	58.7	917	39.6	620	0.8	12	كاز
Electricity	100	1302	-	-	0.6	8	63.8	830	34.7	452	0.9	12	كهرباء
Wood	100	190	-	-	11.6	22	36.8	70	51.6	98	-	-	حطب
Diesel	100	213	-	-	-	-	70.9	151	21.1	45	8.0	17	سولار
Other	100	28	-	-	3.6	1	46.4	13	46.4	13	3.6	1	أخرى
Not Stated	100	35	11.4	4	-	-	65.7	23	22.9	8	-	-	غير مبيّن
Total	100	8049	0.1	6	0.9	76	63.3	5097	34.3	2759	1.4	111	المجموع
Rural													ريف
No Heating	100	1053	0.1	1	4.4	46	35.8	378	59.0	621	0.7	7	لا يوجد
Gas	100	3862	0.1	3	0.6	24	55.7	2153	41.9	1617	1.7	65	غاز
Kerosene	100	1628	0.1	2	1.4	23	48.4	788	48.5	789	1.6	26	كاز
Electricity	100	1600	-	-	0.8	12	49.8	797	48.5	776	0.9	15	كهرباء
Wood	100	1345	0.1	2	28.5	383	19.1	257	51.9	697	0.4	6	حطب
Diesel	100	221	-	-	0.5	1	62.4	138	26.2	58	10.9	24	سولار
Other	100	65	-	-	6.2	4	30.8	20	63.0	41	-	-	أخرى
Not Stated	100	41	14.6	6	9.8	4	34.1	14	41.5	17	-	-	غير مبيّن
Total	100	9815	0.1	14	5.1	497	46.3	4545	47.0	4616	1.5	143	المجموع

جدول 49 (تابع): الأسر حسب المصدر الرئيسي للطاقة المستخدمة في التدفئة ونوع المسكن ونوع التجمع

Table 49 (Cont.): Households by Main Source of Energy for Heating, Type of Housing Unit and Type of Locality

Main Source of Energy for Heating and Type of Locality	نوع المسكن											المصدر الرئيسي للطاقة المستخدمة في التدفئة ونوع التجمع	
	المجموع Total		غير مبين Not Stated		أخرى Other		شقة Apartment		دار House		فيلا Villa		
	نسبة %	عدد No.	نسبة %	عدد No.	نسبة %	عدد No.	نسبة %	عدد No.	نسبة %	عدد No.	نسبة %		عدد No.
Camps													مخيمات
No Heating	100	115	-	-	4.3	5	49.6	57	44.4	51	1.7	2	لا يوجد
Gas	100	502	-	-	0.2	1	50.8	255	47.4	238	1.6	8	غاز
Kerosene	100	278	-	-	0.7	2	47.5	132	50.7	141	1.1	3	كاز
Electricity	100	188	-	-	1.1	2	51.1	96	45.7	86	2.1	4	كهرباء
Wood	100	31	-	-	-	-	48.4	15	51.6	16	-	-	حطب
Diesel	100	10	-	-	-	-	40.0	4	60.0	6	-	-	سولار
Other	-	-	-	-	-	-	-	-	-	-	-	-	أخرى
Not Stated	100	2	-	-	-	-	50.0	1	50.0	1	-	-	غير مبين
Total	100	1126	-	-	0.9	10	49.7	560	47.9	539	1.5	17	المجموع
Jerusalem Governorate													محافظة القدس
No Heating	100	1919	0.1	1	3.7	71	47.0	902	48.6	933	0.6	12	لا يوجد
Gas	100	8330	0.0	3	0.4	37	60.5	5034	37.4	3117	1.7	139	غاز
Kerosene	100	3470	0.1	4	1.1	38	52.9	1837	44.7	1550	1.2	41	كاز
Electricity	100	3090	-	-	0.7	22	55.8	1723	42.5	1314	1.0	31	كهرباء
Wood	100	1566	0.1	2	25.9	405	21.8	342	51.8	811	0.4	6	حطب
Diesel	100	444	-	-	0.2	1	66.0	293	24.6	109	9.2	41	سولار
Other	100	93	-	-	5.4	5	35.5	33	58.0	54	1.1	1	أخرى
Not Stated	100	78	12.8	10	5.1	4	48.7	38	33.4	26	-	-	غير مبين
Total	100	18990	0.1	20	3.1	583	53.7	10202	41.7	7914	1.4	271	المجموع

Note: Other includes Independent Room, Tent and Marginal.

Data does not include those parts of Jerusalem which were annexed by Israel in 1967.

ملاحظة: أخرى تشمل غرفة مستقلة، خيمة وبراكية.

البيانات لا تشمل ذلك الجزء من محافظة القدس الذي ضمته إسرائيل عنوة بعيد إحتلالها للضفة الغربية عام 1967.

جدول 50: الأسر حسب توفر السلع المعمرة ونوع المسكن ونوع التجمع

Table 50: Households by Availability of Durable Goods, Type of Housing Unit and Type of Locality

Durable Goods and Type of Locality	نوع المسكن											السلع المعمرة ونوع التجمع	
	Type of Housing Unit												
	المجموع Total		غير مبين Not Stated		أخرى Other		شقة Apartment		دار House		فيلا Villa		
	نسبة %	عدد No.	نسبة %	عدد No.	نسبة %	عدد No.	نسبة %	عدد No.	نسبة %	عدد No.	نسبة %		عدد No.
Urban	حضر												
Private Car	100	2555	-	-	0.1	3	68.2	1741	29.5	754	2.2	57	سيارة خصوصية
Refrigerator	100	7569	0.0	2	0.2	18	64.1	4851	34.3	2589	1.4	109	ثلاجة كهربائية
Solar Boiler	100	5188	0.0	1	0.1	7	63.9	3312	34.1	1769	1.9	99	سخان شمسي
Central Heating	100	387	-	-	0.3	1	73.1	283	18.6	72	8.0	31	تدفئة مركزية
Home Library	100	1669	-	-	0.2	3	65.7	1097	31.5	526	2.6	43	مكتبة منزلية
Cooking Stove	100	7747	0.0	2	0.6	44	63.7	4931	34.3	2659	1.4	111	طباخ غاز
Washing Machine	100	7001	0.0	2	0.2	15	64.1	4487	34.2	2390	1.5	107	غسالة ملابس
Television	100	7555	0.0	2	0.6	44	63.7	4811	34.3	2589	1.4	109	تلفاز
Video	100	2766	-	-	0.3	8	66.7	1843	30.8	853	2.2	62	فيديو
Computer	100	751	-	-	-	-	66.2	497	30.3	228	3.5	26	حاسوب
Phone Line	100	2144	0.0	1	-	-	67.5	1446	30.4	652	2.1	45	خط هاتف
Rural	ريف												
Private Car	100	2814	0.1	3	2.3	64	55.3	1557	39.4	1108	2.9	82	سيارة خصوصية
Refrigerator	100	8648	0.1	5	0.7	58	49.0	4245	48.5	4197	1.7	143	ثلاجة كهربائية
Solar Boiler	100	5733	0.1	5	0.1	5	50.5	2900	47.0	2693	2.3	130	سخان شمسي
Central Heating	100	320	-	-	0.3	1	67.2	215	22.8	73	9.7	31	تدفئة مركزية
Home Library	100	1527	0.1	2	0.3	5	56.4	860	39.9	609	3.3	51	مكتبة منزلية
Cooking Stove	100	9252	0.1	5	1.9	172	48.0	4446	48.5	4486	1.5	143	طباخ غاز
Washing Machine	100	7296	0.1	4	0.2	15	51.0	3722	46.8	3418	1.9	137	غسالة ملابس
Television	100	8681	0.1	8	2.2	189	48.5	4209	47.6	4134	1.6	141	تلفاز
Video	100	2593	0.2	4	0.2	4	54.0	1402	42.6	1104	3.0	79	فيديو
Computer	100	588	-	-	-	-	57.7	339	36.7	216	5.6	33	حاسوب
Phone Line	100	2839	0.1	2	0.1	2	60.1	1706	37.7	1071	2.0	58	خط هاتف

جدول 50 (تابع): الأسر حسب توفر السلع المعمرة ونوع المسكن ونوع التجمع

Table 50 (Cont.): Households by Availability of Durable Goods, Type of Housing Unit and Type of Locality

Durable Goods and Type of Locality	نوع المسكن												السلع المعمرة ونوع التجمع
	Type of Housing Unit						نوع المسكن						
	المجموع Total		غير مبين Not Stated		أخرى Other		شقة Apartment		دار House		فيلا Villa		
نسبة %	عدد No.	نسبة %	عدد No.	نسبة %	عدد No.	نسبة %	عدد No.	نسبة %	عدد No.	نسبة %	عدد No.		
Camps													مخيمات
Private Car	100	199	-	-	-	-	50.3	100	45.7	91	4.0	8	سيارة خصوصية
Refrigerator	100	981	-	-	0.4	4	50.4	494	47.6	467	1.6	16	ثلاجة كهربائية
Solar Boiler	100	602	-	-	-	-	49.7	299	48.3	291	2.0	12	سخان شمسي
Central Heating	100	11	-	-	-	-	54.5	6	45.5	5	-	-	تدفئة مركزية
Home Library	100	101	-	-	-	-	39.6	40	55.4	56	5.0	5	مكتبة منزلية
West Bank	100	1089	-	-	0.6	6	49.9	544	47.9	522	1.6	17	طباخ غاز
Washing Machine	100	879	-	-	0.2	2	49.2	432	48.7	428	1.9	17	غسالة ملابس
Television	100	1022	-	-	0.5	5	50.4	515	47.5	486	1.6	16	تلفاز
Video	100	234	-	-	-	-	48.7	114	48.7	114	2.6	6	فيديو
Computer	100	48	-	-	-	-	33.3	16	62.5	30	4.2	2	حاسوب
Phone Line	100	245	-	-	-	-	44.5	109	53.1	130	2.4	6	خط هاتف
Jerusalem Governorate													محافظة القدس
Private Car	100	5568	0.1	3	1.2	67	61.0	3398	35.1	1953	2.6	147	سيارة خصوصية
Refrigerator	100	17198	0.0	7	0.5	80	55.7	9590	42.2	7253	1.6	268	ثلاجة كهربائية
Solar Boiler	100	11523	0.1	6	0.1	12	56.5	6511	41.2	4753	2.1	241	سخان شمسي
Central Heating	100	718	-	-	0.3	2	70.2	504	20.9	150	8.6	62	تدفئة مركزية
Home Library	100	3297	0.1	2	0.2	8	60.6	1997	36.1	1191	3.0	99	مكتبة منزلية
Cooking Stove	100	18088	0.0	7	1.2	222	54.9	9921	42.4	7667	1.5	271	طباخ غاز
Washing Machine	100	15176	0.0	6	0.2	32	57.0	8641	41.1	6236	1.7	261	غسالة ملابس
Television	100	17258	0.1	10	1.4	238	55.2	9535	41.8	7209	1.5	266	تلفاز
Video	100	5593	0.1	4	0.2	12	60.1	3359	37.0	2071	2.6	147	فيديو
Computer	100	1387	-	-	-	-	61.4	852	34.2	474	4.4	61	حاسوب
Phone Line	100	5228	0.1	3	0.0	2	62.4	3261	35.4	1853	2.1	109	خط هاتف

Note: Other includes Independent Room, Tent and Marginal.

Data does not include those parts of Jerusalem which were annexed by Israel in 1967.

ملاحظة: أخرى تشمل غرفة مستقلة، خيمة وبراكية.

البيانات لا تشمل ذلك الجزء من محافظة القدس الذي ضمته إسرائيل عنوة بعيد احتلالها للضفة الغربية عام 1967.

جدول 51: الأسر حسب حيافة المسكن ونوع المسكن ونوع التجمع

Table 51: Households by Tenure of Housing Unit, Type of Housing Unit and Type of Locality

Tenure of Housing Unit and Type of Locality	نوع المسكن											حيافة المسكن ونوع التجمع	
	المجموع Total		غير مبين Not Stated		أخرى Other		شقة Apartment		دار House		فيلا Villa		
	نسبة %	عدد No.	نسبة %	عدد No.	نسبة %	عدد No.	نسبة %	عدد No.	نسبة %	عدد No.	نسبة %		عدد No.
Urban												حضر	
Owned	100	5193	0.1	3	0.6	33	57.3	2976	40.1	2081	1.9	100	ملك
Rented Unfurnished	100	1952	-	-	0.8	16	75.0	1464	23.7	462	0.5	10	مستأجر غير مفروش
Rented Furnished	100	108	-	-	-	-	79.6	86	20.4	22	-	-	مستأجر مفروش
Without Payment	100	726	-	-	3.0	22	72.9	529	24.1	175	-	-	دون مقابل
For Work	100	12	-	-	-	-	83.3	10	16.7	2	-	-	مقابل عمل
Other	100	19	-	-	26.3	5	26.3	5	42.1	8	5.3	1	أخرى
Not Stated	100	39	7.7	3	-	-	69.2	27	23.1	9	-	-	غير مبين
Total	100	8049	0.1	6	0.9	76	63.3	5097	34.3	2759	1.4	111	المجموع
Rural												ريف	
Owned	100	7492	0.1	4	5.8	434	39.7	2973	52.7	3950	1.7	131	ملك
Rented Unfurnished	100	1304	0.1	1	1.7	22	74.1	967	23.6	308	0.5	6	مستأجر غير مفروش
Rented Furnished	100	81	-	-	2.5	2	69.1	56	28.4	23	-	-	مستأجر مفروش
Without Payment	100	825	-	-	3.4	28	61.2	505	34.8	287	0.6	5	دون مقابل
For Work	100	36	-	-	2.8	1	72.2	26	25.0	9	-	-	مقابل عمل
Other	100	21	14.3	3	9.5	2	14.3	3	61.9	13	-	-	أخرى
Not Stated	100	56	10.7	6	14.3	8	26.8	15	46.4	26	1.8	1	غير مبين
Total	100	9815	0.1	14	5.1	497	46.3	4545	47.0	4616	1.5	143	المجموع

جدول 51 (تابع): الأسر حسب حيافة المسكن ونوع المسكن ونوع التجمع

Table 51 (Cont.): Households by Tenure of Housing Unit, Type of Housing Unit and Type of Locality

Tenure of Housing Unit and Type of Locality	نوع المسكن											حيافة المسكن ونوع التجمع	
	Type of Housing Unit						نوع المسكن						
	المجموع Total		غير مبين Not Stated		أخرى Other		شقة Apartment		دار House		فيلا Villa		
نسبة %	عدد No.	نسبة %	عدد No.	نسبة %	عدد No.	نسبة %	عدد No.	نسبة %	عدد No.	نسبة %	عدد No.		
Camps													
Owned	100	990	-	-	0.7	7	49.8	493	47.8	473	1.7	17	مخيمات ملك
Rented Unfurnished	100	65	-	-	1.5	1	58.5	38	40.0	26	-	-	مستأجر غير مفروش
Rented Furnished	100	11	-	-	-	-	63.6	7	36.4	4	-	-	مستأجر مفروش
Without Payment	100	53	-	-	3.8	2	32.1	17	64.1	34	-	-	دون مقابل
For Work	100	1	-	-	-	-	-	-	100	1	-	-	مقابل عمل
Other	-	-	-	-	-	-	-	-	-	-	-	-	أخرى
Not Stated	100	6	-	-	-	-	83.3	5	16.7	1	-	-	غير مبين
Total	100	1126	-	-	0.9	10	49.7	560	47.9	539	1.5	17	المجموع
Jerusalem Governorate													
Owned	100	13675	0.1	7	3.5	474	47.1	6442	47.5	6504	1.8	248	ملك
Rented Unfurnished	100	3321	0.0	1	1.2	39	74.3	2469	24.0	796	0.5	16	مستأجر غير مفروش
Rented Furnished	100	200	-	-	1.0	2	74.5	149	24.5	49	-	-	مستأجر مفروش
Without Payment	100	1604	-	-	3.2	52	65.6	1051	30.9	496	0.3	5	دون مقابل
West Bank	100	49	-	-	2.0	1	73.5	36	24.5	12	-	-	مقابل عمل
Other	100	40	7.5	3	17.5	7	20.0	8	52.5	21	2.5	1	أخرى
Not Stated	100	101	8.9	9	7.9	8	46.6	47	35.6	36	1.0	1	غير مبين
Total	100	18990	0.1	20	3.1	583	53.7	10202	41.7	7914	1.4	271	المجموع

Note: Other includes Independent Room, Tent and Marginal.
Data does not include those parts of Jerusalem which were annexed by Israel in 1967.

ملاحظة: أخرى تشمل غرفة مستقلة، خيمة وبراكية.
البيانات لا تشمل ذلك الجزء من محافظة القدس الذي ضمته اسرائيل
عنوة بعيد إحتلالها للضفة الغربية عام 1967.

جدول 52: الأسر الفلسطينية حسب حالة لجوء رب الأسرة ونوع المسكن ونوع التجمع

Table 52: Palestinian Households by Refugee Status of Head of Household, Type of Housing Unit and Type of Locality

Refugee Status of Head of Household and Type of Locality	نوع المسكن											حالة لجوء رب الأسرة ونوع التجمع	
	Type of Housing Unit												
	المجموع Total		غير مبين Not Stated		أخرى Other		شقة Apartment		دار House		فيلا Villa		
نسبة %	عدد No.	نسبة %	عدد No.	نسبة %	عدد No.	نسبة %	عدد No.	نسبة %	عدد No.	نسبة %	عدد No.		
Urban													
Registered Refugee	100	2677	0.1	4	1.7	46	61.2	1637	35.9	961	1.1	29	حضر لاجئ مسجل
Not Registered Refugee	100	201	-	-	3.5	7	58.2	117	36.8	74	1.5	3	لاجئ غير مسجل
Not Refugee	100	5053	0.0	1	0.4	21	64.6	3264	33.5	1692	1.5	75	ليس لاجئا
Not Stated	100	72	1.4	1	1.4	1	58.3	42	33.3	24	5.6	4	غير مبين
Total	100	8003	0.1	6	0.9	75	63.2	5060	34.4	2751	1.4	111	المجموع
Rural													
Registered Refugee	100	3471	0.2	7	8.3	287	46.6	1618	44.1	1531	0.8	28	ريف لاجئ مسجل
Not Registered Refugee	100	291	-	-	18.9	55	38.5	112	41.6	121	1.0	3	لاجئ غير مسجل
Not Refugee	100	5903	0.1	7	2.5	148	46.6	2752	49.0	2891	1.8	105	ليس لاجئا
Not Stated	100	135	-	-	3.7	5	40.0	54	51.9	70	4.4	6	غير مبين
Total	100	9800	0.1	14	5.1	495	46.3	4536	47.1	4613	1.4	142	المجموع
Camps													
Registered Refugee	100	1044	-	-	0.8	8	50.1	523	47.8	499	1.3	14	مخيمات لاجئ مسجل
Not Registered Refugee	100	23	-	-	-	-	52.2	12	47.8	11	-	-	لاجئ غير مسجل
Not Refugee	100	58	-	-	3.4	2	43.2	25	50.0	29	3.4	2	ليس لاجئا
Not Stated	100	1	-	-	-	-	-	-	-	-	100	1	غير مبين
Total	100	1126	-	-	0.9	10	49.7	560	47.9	539	1.5	17	المجموع
Jerusalem Governorate													
Registered Refugee	100	7192	0.2	11	4.7	341	52.5	3778	41.6	2991	1.0	71	محافظة القدس لاجئ مسجل
Not Registered Refugee	100	515	-	-	12.0	62	46.8	241	40.0	206	1.2	6	لاجئ غير مسجل
Not Refugee	100	11014	0.1	8	1.6	171	54.8	6041	41.8	4612	1.7	182	ليس لاجئا
Not Stated	100	208	0.5	1	2.8	6	46.2	96	45.2	94	5.3	11	غير مبين
Total	100	18929	0.1	20	3.1	580	53.6	10156	41.8	7903	1.4	270	المجموع

Note: Other includes Independent Room, Tent and Marginal.
Data does not include those parts of Jerusalem which were annexed by Israel in 1967.

ملاحظة: أخرى تشمل غرفة مستقلة، خيمة وبراكية.
البيانات لا تشمل ذلك الجزء من محافظة القدس الذي ضمته إسرائيل
عنوة بعيد احتلالها للضفة الغربية عام 1967.

جدول 53: الأسر حسب الحالة التعليمية لرب الأسرة ونوع المسكن ونوع التجمع

Table 53: Households by Educational Status of Head of Household, Type of Housing Unit and Type of Locality

Educational Status of Head of Household and Type of Locality	نوع المسكن											الحالة التعليمية لرب الأسرة ونوع التجمع	
	Type of Housing Unit												
	المجموع Total		غير مبين Not Stated		أخرى Other		شقة Apartment		دار House		فيلا Villa		
نسبة %	عدد No.	نسبة %	عدد No.	نسبة %	عدد No.	نسبة %	عدد No.	نسبة %	عدد No.	نسبة %	عدد No.		
Urban													
Illiterate	100	841	—	—	3.2	27	52.8	444	42.7	359	1.3	11	حضر
Read & Write only	100	943	0.2	2	0.6	6	59.3	559	38.7	365	1.2	11	أمي
Elementary	100	2014	0.0	1	1.1	22	61.6	1241	35.9	723	1.4	27	ملم
Preparatory	100	1687	0.1	1	0.9	15	66.3	1118	31.9	539	0.8	14	ابتدائي
Secondary	100	1271	—	—	0.2	3	68.3	868	29.7	377	1.8	23	اعدادي
Associated Diploma	100	452	—	—	0.2	1	63.5	287	35.9	162	0.4	2	ثانوي
Bachelor and Above	100	806	0.1	1	0.2	2	69.9	563	26.9	217	2.9	23	دبلوم متوسط
Not Stated	100	35	2.8	1	—	—	48.6	17	48.6	17	—	—	بكالوريوس فأعلى
Total	100	8049	0.1	6	0.9	76	63.3	5097	34.3	2759	1.4	111	غير مبين
Rural													
Illiterate	100	1500	0.1	2	14.3	215	32.9	493	51.7	775	1.0	15	المجموع
Read & Write only	100	1225	0.2	2	7.9	97	38.6	473	52.2	639	1.1	14	ريف
Elementary	100	2542	0.1	3	4.1	103	44.3	1125	50.4	1282	1.1	29	أمي
Preparatory	100	2083	0.1	3	2.3	48	51.1	1065	45.0	936	1.5	31	ملم
Secondary	100	1187	—	—	1.4	17	54.6	648	42.1	500	1.9	22	ابتدائي
Associated Diploma	100	501	0.2	1	1.2	6	54.9	275	41.7	209	2.0	10	اعدادي
Bachelor and Above	100	688	0.4	3	0.4	3	63.4	436	32.6	224	3.2	22	ثانوي
Not Stated	100	89	—	—	9.0	8	33.7	30	57.3	51	—	—	دبلوم متوسط
Total	100	9815	0.1	14	5.1	497	46.3	4545	47.0	4616	1.5	143	بكالوريوس فأعلى

جدول 53 (تابع): الأسر حسب الحالة التعليمية لرب الأسرة ونوع المسكن ونوع التجمع

Table 53 (Cont.): Households by Educational Status of Head of Household, Type of Housing Unit and Type of Locality

Educational Status of Head of Household and Type of Locality	نوع المسكن										الحالة التعليمية لرب الأسرة ونوع التجمع		
	المجموع Total		غير مبين Not Stated		أخرى Other		شقة Apartment		دار House			فيلا Villa	
	نسبة %	عدد No.	نسبة %	عدد No.	نسبة %	عدد No.	نسبة %	عدد No.	نسبة %	عدد No.		نسبة %	عدد No.
Camps													
Illiterate	100	204	-	-	2.5	5	39.2	80	57.8	118	0.5	1	مخيمات
Read & Write only	100	128	-	-	2.3	3	51.6	66	45.3	58	0.8	1	أمي
Elementary	100	328	-	-	0.3	1	50.6	166	47.9	157	1.2	4	ملم
Preparatory	100	255	-	-	-	-	55.7	142	41.6	106	2.7	7	ابتدائي
Secondary	100	108	-	-	-	-	50.9	55	47.2	51	1.9	2	اعدادي
Associated Diploma	100	73	-	-	-	-	47.9	35	50.7	37	1.4	1	ثانوي
Bachelor and Above	100	25	-	-	4.0	1	52.0	13	40.0	10	4.0	1	دبلوم متوسط
Not Stated	100	5	-	-	-	-	60.0	3	40.0	2	-	-	بكالوريوس فأعلى
Total	100	1126	-	-	0.9	10	49.7	560	47.9	539	1.5	17	غير مبين
Jerusalem Governorate													
Illiterate	100	2545	0.1	2	9.7	247	39.9	1017	49.2	1252	1.1	27	المجموع
Read & Write only	100	2296	0.2	4	4.6	106	47.8	1098	46.3	1062	1.1	26	محافظة القدس
Elementary	100	4884	0.1	4	2.6	126	51.8	2532	44.3	2162	1.2	60	أمي
Preparatory	100	4025	0.1	4	1.6	63	57.7	2325	39.3	1581	1.3	52	ملم
Secondary	100	2566	-	-	0.8	20	61.2	1571	36.2	928	1.8	47	ابتدائي
Associated Diploma	100	1026	0.1	1	0.7	7	58.2	597	39.7	408	1.3	13	اعدادي
Bachelor and Above	100	1519	0.3	4	0.4	6	66.6	1012	29.7	451	3.0	46	ثانوي
Not Stated	100	129	0.8	1	6.2	8	38.7	50	54.3	70	-	-	دبلوم متوسط
Total	100	18990	0.1	20	3.1	583	53.7	10202	41.7	7914	1.4	271	بكالوريوس فأعلى

Note: Other includes Independent Room, Tent and Marginal.

Data does not include those parts of Jerusalem which were annexed by Israel in 1967.

ملاحظة: أخرى تشمل غرفة مستقلة، خيمة وبراكية.
البيانات لا تشمل ذلك الجزء من محافظة القدس الذي ضمته اسرائيل
عنة بعيد إحتلالها للضفة الغربية عام 1967.

جدول 54: الأسر حسب المهنة الرئيسية لرب الأسرة ونوع المسكن ونوع التجمع

Table 54: Households by Main Occupation of Head of Household, Type of Housing Unit and Type of Locality

Main Occupation of Head of Household and Type of Locality	نوع المسكن										المهنة الرئيسية لرب الأسرة ونوع التجمع		
	Type of Housing Unit												
	المجموع Total		غير مبين Not Stated		أخرى Other		شقة Apartment		دار House			فيلا Villa	
نسبة %	عدد No.	نسبة %	عدد No.	نسبة %	عدد No.	نسبة %	عدد No.	نسبة %	عدد No.	نسبة %	عدد No.		
Urban												حضر	
Legislators and Managers	100	275	-	-	-	-	74.9	206	21.8	60	3.3	9	المشروعون وموظفو الإدارة العليا
Professionals	100	469	0.2	1	0.2	1	69.7	327	27.5	129	2.4	11	المتخصصون
Technicians and Associate Professionals	100	334	-	-	-	-	62.0	207	37.4	125	0.6	2	الفنيون والمتخصصون المساعدون
Clerks	100	245	-	-	0.4	1	69.4	170	29.4	72	0.8	2	الكتابة
Services and Sales Workers	100	1213	-	-	0.5	6	69.2	840	27.9	338	2.4	29	العاملون في الخدمات والباعة في المحلات التجارية والأسواق
Skilled Agricultural and Fishing Workers	100	39	-	-	2.5	1	43.6	17	51.3	20	2.6	1	العمال في الزراعة وصيد الأسماك
Crafts and Related Workers	100	1969	0.1	1	0.4	8	65.0	1281	33.5	659	1.0	20	العاملون في الحرف
Plant and Machine Operators	100	611	0.3	2	1.1	7	64.4	393	33.1	202	1.1	7	مشغلوا الآلات ومجموعها
Elementary Occupation	100	1371	-	-	1.8	24	56.0	768	41.5	569	0.7	10	المهن الأولية
Not Stated	100	222	-	-	1.3	3	59.0	131	39.2	87	0.5	1	غير مبين
Total	100	6748	0.1	4	0.7	51	64.3	4340	33.5	2261	1.4	92	المجموع
Rural												ريف	
Legislators and Managers	100	243	-	-	0.8	2	62.6	152	32.1	78	4.5	11	المشروعون وموظفو الإدارة العليا
Professionals	100	381	0.3	1	0.5	2	62.2	237	33.9	129	3.1	12	المتخصصون
Technicians and Associate Professionals	100	343	0.3	1	0.6	2	52.5	180	43.7	150	2.9	10	الفنيون والمتخصصون المساعدون
Clerks	100	171	-	-	-	-	57.9	99	39.8	68	2.3	4	الكتابة
Services and Sales Workers	100	1093	-	-	0.9	10	56.9	622	40.3	440	1.9	21	العاملون في الخدمات والباعة في المحلات التجارية
Skilled Agricultural and Fishing Workers	100	262	-	-	21.8	57	24.0	63	51.9	136	2.3	6	العمال في الزراعة وصيد الأسماك
Crafts and Related Workers	100	2193	0.2	4	1.4	31	50.3	1102	46.8	1027	1.3	29	العاملون في الحرف
Plant and Machine Operators	100	800	0.1	1	2.9	23	57.2	458	39.3	314	0.5	4	مشغلوا الآلات ومجموعها
Elementary Occupation	100	2161	0.1	3	8.6	185	39.2	847	51.7	1117	0.4	9	المهن الأولية
Not Stated	100	196	1.0	2	1.5	3	40.8	80	52.6	103	4.1	8	غير مبين
Total	100	7843	0.2	12	4.0	315	49.0	3840	45.4	3562	1.4	114	المجموع

جدول 54 (تابع): الأسر حسب المهنة الرئيسية لرب الأسرة ونوع المسكن ونوع التجمع

Table 54 (Cont.): Households by Main Occupation of Head of Household, Type of Housing Unit and Type of Locality

Main Occupation of Head of Household and Type of Locality	نوع المسكن										المهنة الرئيسية لرب الأسرة ونوع التجمع		
	Type of Housing Unit												
	المجموع Total		غير مبين Not Stated		أخرى Other		شقة Apartment		دار House			فيلا Villa	
نسبة %	عدد No.	نسبة %	عدد No.	نسبة %	عدد No.	نسبة %	عدد No.	نسبة %	عدد No.	نسبة %	عدد No.		
Camps												مخيمات	
Legislators and Managers	100	13	-	-	-	-	46.2	6	53.8	7	-	-	المشروع وموظفو الإدارة العليا
Professionals	100	24	-	-	4.2	1	37.4	9	54.2	13	4.2	1	المتخصصون
Technicians and Associate Professionals	100	31	-	-	-	-	54.8	17	38.7	12	6.5	2	الفنيون والمتخصصون المساعدون
Clerks	100	18	-	-	-	-	33.3	6	66.7	12	-	-	الكتابة
Services and Sales Workers	100	124	-	-	0.8	1	46.0	57	51.6	64	1.6	2	العاملون في الخدمات والباعة في المحلات التجارية
Skilled Agricultural and Fishing Workers	100	4	-	-	-	-	50.0	2	50.0	2	-	-	العمال في الزراعة وصيد الأسماك
Crafts and Related Workers	100	310	-	-	0.3	1	57.4	178	40.3	125	2.0	6	العاملون في الحرف
Plant and Machine Operators	100	86	-	-	-	-	61.6	53	36.1	31	2.3	2	مشغلوا الآلات ومجموعها
Elementary Occupation	100	268	-	-	0.4	1	50.0	134	49.2	132	0.4	1	المهن الأولية
Not Stated	100	17	-	-	-	-	41.2	7	58.8	10	-	-	غير مبين
Total	100	895	-	-	0.4	4	52.4	469	45.6	408	1.6	14	المجموع
Jerusalem Governorate													محافظة القدس
Legislators and Managers	100	531	-	-	0.4	2	68.5	364	27.3	145	3.8	20	المشروع وموظفو الإدارة العليا
Professionals	100	874	0.2	2	0.5	4	65.6	573	31.0	271	2.7	24	المتخصصون
Technicians and Associate Professionals	100	708	0.1	1	0.3	2	57.1	404	40.5	287	2.0	14	الفنيون والمتخصصون المساعدون
Clerks	100	434	-	-	0.2	1	63.4	275	35.0	152	1.4	6	الكتابة
Services and Sales Workers	100	2430	-	-	0.7	17	62.5	1519	34.7	842	2.1	52	العاملون في الخدمات والباعة في المحلات التجارية
Skilled Agricultural and Fishing Workers	100	305	-	-	19.0	58	26.9	82	51.8	158	2.3	7	العمال في الزراعة وصيد الأسماك
Crafts and Related Workers	100	4472	0.1	5	0.9	40	57.3	2561	40.5	1811	1.2	55	العاملون في الحرف
Plant and Machine Operators	100	1497	0.2	3	2.0	30	60.4	904	36.5	547	0.9	13	مشغلوا الآلات ومجموعها
Elementary Occupation	100	3800	0.1	3	5.5	210	46.0	1749	47.9	1818	0.5	20	المهن الأولية
Not Stated	100	435	0.4	2	1.4	6	50.1	218	46.0	200	2.1	9	غير مبين
Total	100	15486	0.1	16	2.4	370	55.9	8649	40.2	6231	1.4	220	المجموع

Note: Other includes Independent Room, Tent and Marginal.
Data does not include those parts of Jerusalem which were annexed by Israel in 1967.

ملاحظة: أخرى تشمل غرفة مستقلة، خيمة وبراكية.
البيانات لا تشمل ذلك الجزء من محافظة القدس الذي ضمته إسرائيل
عنة بعيد إحتلالها للضفة الغربية عام 1967.

جدول 55: الأسر حسب عدد الأفراد المشتغلين في الأسرة ونوع المسكن ونوع التجمع

Table 55: Households by Number of Employed Members per Household, Type of Housing Unit and Type of Locality

Number of Employed Members per Household and Type of Locality	نوع المسكن											عدد الأفراد المشتغلين في الأسرة ونوع التجمع	
	Type of Housing Unit												
	المجموع Total		غير مبين Not Stated		أخرى Other		شقة Apartment		دار House		فيلا Villa		
نسبة %	عدد No.	نسبة %	عدد No.	نسبة %	عدد No.	نسبة %	عدد No.	نسبة %	عدد No.	نسبة %	عدد No.		
Urban													حضر
0	100	1129	0.2	2	2.2	25	60.5	683	35.8	404	1.3	15	0
1	100	4839	0.0	2	0.8	39	67.1	3244	30.9	1496	1.2	58	1
2	100	1318	—	—	0.4	5	59.3	781	38.9	513	1.4	19	2
3	100	482	0.2	1	0.8	4	52.1	251	44.0	212	2.9	14	3
4	100	186	—	—	0.5	1	45.2	84	51.6	96	2.7	5	4
5+	100	95	1.1	1	2.1	2	56.8	54	40.0	38	—	—	+5
Total	100	8049	0.1	6	0.9	76	63.3	5097	34.3	2759	1.4	111	المجموع
Rural													ريف
0	100	1583	0.1	2	10.5	167	37.9	599	49.8	788	1.7	27	0
1	100	5690	0.1	8	4.8	272	50.9	2897	43.0	2443	1.2	70	1
2	100	1498	0.3	4	2.7	40	45.4	680	50.3	754	1.3	20	2
3	100	646	—	—	2.3	15	38.3	247	56.5	365	2.9	19	3
4	100	278	—	—	1.1	3	31.3	87	66.5	185	1.1	3	4
5+	100	120	—	—	—	—	29.2	35	67.5	81	3.3	4	+5
Total	100	9815	0.1	14	5.1	497	46.3	4545	47.0	4616	1.5	143	المجموع

جدول 55 (تابع): الأسر حسب عدد الأفراد المشتغلين في الأسرة ونوع المسكن ونوع التجمع

Table 55 (Cont.): Households by Number of Employed Members per Household, Type of Housing Unit and Type of Locality

Number of Employed Members per Household and Type of Locality	نوع المسكن											عدد الأفراد المشتغلين في الأسرة ونوع التجمع	
	المجموع Total		غير مبين Not Stated		أخرى Other		شقة Apartment		دار House		فيلا Villa		
	نسبة %	عدد No.	نسبة %	عدد No.	نسبة %	عدد No.	نسبة %	عدد No.	نسبة %	عدد No.	نسبة %		عدد No.
Camps													مخيمات
0	100	182	-	-	3.3	6	46.7	85	49.5	90	0.5	1	0
1	100	653	-	-	0.4	3	55.6	363	42.9	280	1.1	7	1
2	100	180	-	-	-	-	41.1	74	56.1	101	2.8	5	2
3	100	73	-	-	1.4	1	38.4	28	57.5	42	2.7	2	3
4	100	24	-	-	-	-	29.2	7	70.8	17	-	-	4
5+	100	14	-	-	-	-	21.4	3	64.3	9	14.3	2	+5
Total	100	1126	-	-	0.9	10	49.7	560	47.9	539	1.5	17	المجموع
Jerusalem Governorate													محافظة القدس
0	100	2894	0.1	4	6.8	198	47.3	1367	44.3	1282	1.5	43	0
1	100	11182	0.1	10	2.8	314	58.2	6504	37.7	4219	1.2	135	1
2	100	2996	0.1	4	1.5	45	51.2	1535	45.7	1368	1.5	44	2
3	100	1201	0.1	1	1.7	20	43.8	526	51.5	619	2.9	35	3
4	100	488	-	-	0.8	4	36.5	178	61.1	298	1.6	8	4
5+	100	229	0.4	1	0.9	2	40.2	92	55.9	128	2.6	6	+5
Total	100	18990	0.1	20	3.1	583	53.7	10202	41.7	7914	1.4	271	المجموع

Note: Other includes Independent Room, Tent and Marginal.
Data does not include those parts of Jerusalem which were annexed by Israel in 1967.

ملاحظة: أخرى تشمل غرفة مستقلة، خيمة وبراكية.
البيانات لا تشمل ذلك الجزء من محافظة القدس الذي ضمته إسرائيل
عنة بعيد إحتلالها للضفة الغربية عام 1967.

جدول 56: الأسر حسب حيازة المسكن ونوع التجمع

Table 56: Households by Tenure of Housing Unit and Type of Locality

Type of Locality	حيازة المسكن																نوع التجمع
	المجموع		غير مبين		أخرى		مقابل عمل		دون مقابل		مستأجر مفروش		مستأجر غير مفروش		ملك		
	Total		Not Stated		Other		For Work		Without Payment		Rented Furnished		Rented Unfurnished		Owned		
	نسبة	عدد	نسبة	عدد	نسبة	عدد	نسبة	عدد	نسبة	عدد	نسبة	عدد	نسبة	عدد	نسبة	عدد	
%	No.	%	No.	%	No.	%	No.	%	No.	%	No.	%	No.	%	No.		
Urban	100	8049	0.5	39	0.2	19	0.1	12	9.0	726	1.4	108	24.3	1952	64.5	5193	حضر
Rural	100	9815	0.6	56	0.2	21	0.4	36	8.4	825	0.8	81	13.3	1304	76.3	7492	ريف
Camps	100	1126	0.5	6	_	_	0.1	1	4.7	53	1.0	11	5.8	65	87.9	990	مخيمات
Jerusalem Governorate	100	18990	0.5	101	0.2	40	0.3	49	8.4	1604	1.1	200	17.5	3321	72.0	13675	محافظة القدس

Note: Data does not include those parts of Jerusalem which were annexed by Israel in 1967.

ملاحظة: البيانات لا تشمل ذلك الجزء من محافظة القدس الذي ضمته إسرائيل عنوة بعيد إحتلالها للضفة الغربية عام 1967.

جدول 57: الأسر حسب كثافة السكن وحيارة المسكن و نوع التجمع

Table 57: Households by Housing Density, Tenure of Housing Unit and Type of Locality

Housing Density and Type of Locality	حيارة المسكن																كثافة السكن ونوع التجمع
	Tenure of Housing Unit								ملك								
	المجموع Total		غير ميبين Not Stated		أخرى Other		مقابل عمل For Work		دون مقابل Without Payment		مستأجر مفروش Rented Furnished		مستأجر غير مفروش Rented Unfurnished		ملك Owned		
نسبة %	عدد No.	نسبة %	عدد No.	نسبة %	عدد No.	نسبة %	عدد No.	نسبة %	عدد No.	نسبة %	عدد No.	نسبة %	عدد No.	نسبة %	عدد No.		
Urban																	حضر
Less than 1	100	1186	0.3	4	0.3	3	0.1	1	7.6	90	2.3	27	25.9	308	63.5	753	أقل من 1
1.00-1.99	100	3432	0.3	11	0.2	8	0.2	7	9.0	309	1.4	48	25.2	865	63.7	2184	1.99-1.00
2.00-2.99	100	2107	0.5	11	0.1	3	0.1	2	9.2	193	1.1	23	22.3	470	66.7	1405	2.99-2.00
3.00+	100	1301	0.1	1	0.4	5	0.2	2	10.2	133	0.8	10	23.6	308	64.7	842	+3.00
Total	100	8026	0.3	27	0.2	19	0.2	12	9.0	725	1.4	108	24.3	1951	64.6	5184	المجموع
Rural																	ريف
Less than 1	100	1140	0.4	5	-	-	0.4	5	9.8	111	0.9	10	16.2	185	72.3	824	أقل من 1
1.00-1.99	100	3706	0.3	12	0.4	13	0.5	17	8.4	312	0.9	34	15.5	577	74.0	2741	1.99-1.00
2.00-2.99	100	2692	0.4	10	0.1	3	0.4	10	6.6	177	0.6	16	11.5	311	80.4	2165	2.99-2.00
3.00+	100	2237	0.5	12	0.2	5	0.2	4	10.0	224	0.9	21	10.2	227	78.0	1744	+3.00
Total	100	9775	0.4	39	0.2	21	0.4	36	8.4	824	0.8	81	13.3	1300	76.5	7474	المجموع
Camps																	مخيمات
Less than 1	100	102	-	-	-	-	-	-	2.0	2	-	-	6.8	7	91.2	93	أقل من 1
1.00-1.99	100	428	0.5	2	-	-	0.2	1	4.2	18	0.7	3	6.1	26	88.3	378	1.99-1.00
2.00-2.99	100	364	0.8	3	-	-	-	-	3.8	14	1.7	6	5.5	20	88.2	321	2.99-2.00
3.00+	100	230	-	-	-	-	-	-	8.3	19	0.9	2	5.2	12	85.6	197	+3.00
Total	100	1124	0.4	5	-	-	0.1	1	4.7	53	1.0	11	5.8	65	88.0	989	المجموع
Jerusalem Governorate																	محافظة القدس
Less than 1	100	2428	0.4	9	0.1	3	0.2	6	8.4	203	1.5	37	20.6	500	68.8	1670	أقل من 1
1.00-1.99	100	7566	0.3	25	0.3	21	0.3	25	8.5	639	1.1	85	19.4	1468	70.1	5303	1.99-1.00
2.00-2.99	100	5163	0.5	24	0.1	6	0.2	12	7.4	384	0.9	45	15.5	801	75.4	3891	2.99-2.00
3.00+	100	3768	0.3	13	0.3	10	0.2	6	10.0	376	0.9	33	14.5	547	73.8	2783	+3.00
Total	100	18925	0.4	71	0.2	40	0.3	49	8.5	1602	1.0	200	17.5	3316	72.1	13647	المجموع

Note: Data does not include those parts of Jerusalem which were annexed by Israel in 1967.

ملاحظة: البيانات لا تشمل ذلك الجزء من محافظة القدس الذي ضمته إسرائيل عام 1967. عنوة بعيد إحتلالها للضفة الغربية عام 1967.

جدول 58: الأسر حسب الاتصال بالشبكات العامة (مياه وكهرباء وصرف صحي) وحياسة المسكن ونوع التجمع

Table 58: Households by Connection to Public Networks (Water, Electricity and Sewage), Tenure of Housing Unit and Type of Locality

Connection to Public Networks and Type of Locality	حياسة المسكن																الاتصال بالشبكات العامة ونوع التجمع
	Tenure of Housing Unit																
	المجموع Total		غير مبين Not Stated		أخرى Other		مقابل عمل For Work		دون مقابل Without Payment		مستأجر مفروش Rented Furnished		مستأجر غير مفروش Rented Unfurnished		ملك Owned		
نسبة %	عدد No.	نسبة %	عدد No.	نسبة %	عدد No.	نسبة %	عدد No.	نسبة %	عدد No.	نسبة %	عدد No.	نسبة %	عدد No.	نسبة %	عدد No.		
Urban																	حضر
Water Public Network	100	7949	0.4	32	0.2	14	0.2	12	8.9	706	1.4	108	24.3	1938	64.6	5139	شبكة مياه عامة
Electricity Public Network	100	7953	0.4	32	0.2	13	0.2	12	9.0	712	1.3	108	24.4	1942	64.5	5134	شبكة كهرباء عامة
Sewage Public Network	100	1800	0.3	5	0.3	5	0.2	4	10.3	185	2.9	53	36.9	664	49.1	884	شبكة صرف صحي
Rural																	ريف
Water Public Network	100	8882	0.4	35	0.1	13	0.4	33	8.7	766	0.7	65	13.7	1219	76.0	6751	شبكة مياه عامة
Electricity Public Network	100	9254	0.4	41	0.2	14	0.4	33	8.7	804	0.9	79	14.0	1297	75.4	6986	شبكة كهرباء عامة
Sewage Public Network	100	1393	0.6	9	-	-	0.3	4	5.2	72	1.4	19	30.1	419	62.4	870	شبكة صرف صحي
Camps																	مخيمات
Water Public Network	100	1114	0.5	6	-	-	0.1	1	4.5	50	1.0	11	5.7	64	88.2	982	شبكة مياه عامة
Electricity Public Network	100	1118	0.5	6	-	-	0.1	1	4.4	49	1.0	11	5.8	65	88.2	986	شبكة كهرباء عامة
Sewage Public Network	100	931	0.4	4	-	-	0.1	1	3.7	34	0.9	8	5.8	54	89.1	830	شبكة صرف صحي
Jerusalem Governorate																	محافظة القدس
Water Public Network	100	17945	0.4	73	0.2	27	0.3	46	8.5	1522	1.0	184	17.9	3221	71.7	12872	شبكة مياه عامة
Electricity Public Network	100	18325	0.4	79	0.1	27	0.3	46	8.6	1565	1.1	198	18.0	3304	71.5	13106	شبكة كهرباء عامة
Sewage Public Network	100	4124	0.4	18	0.1	5	0.2	9	7.1	291	1.9	80	27.6	1137	62.7	2584	شبكة صرف صحي

Note: Data does not include those parts of Jerusalem which were annexed by Israel in 1967.

ملاحظة: البيانات لا تشمل ذلك الجزء من محافظة القدس الذي ضمته إسرائيل
عنوة بعيد إحتلالها للضفة الغربية عام 1967.

جدول 59: الأسر حسب توفر (مطبخ وحمام ومرحاض) وحياسة المسكن ونوع التجمع

Table 59: Households by Availability of (Kitchen, Bathroom and Toilet), Tenure of Housing Unit and Type of Locality

Availability of (Kitchen, Bathroom and Toilet) and Type of Locality	حياسة المسكن															توفر (مطبخ وحمام ومرحاض) ونوع التجمع	
	Tenure of Housing Unit																
	المجموع Total		غير مبين Not Stated		أخرى Other		مقابل عمل For Work		دون مقابل Without Payment		مستأجر مفروش Rented Furnished		مستأجر غير مفروش Rented Unfurnished		ملك Owned		
نسبة %	عدد No.	نسبة %	عدد No.	نسبة %	عدد No.	نسبة %	عدد No.	نسبة %	عدد No.	نسبة %	عدد No.	نسبة %	عدد No.	نسبة %	عدد No.		
Urban																	حضر
Kitchen	100	7895	0.4	31	0.2	12	0.2	12	8.8	699	1.4	108	24.4	1929	64.6	5104	مطبخ
Bathroom	100	7832	0.4	31	0.2	13	0.2	12	8.8	689	1.4	107	24.5	1917	64.5	5063	حمام
Toilet	100	7887	0.4	31	0.2	14	0.2	12	8.9	703	1.4	107	24.5	1934	64.4	5086	مرحاض
Rural																	ريف
Kitchen	100	9090	0.4	38	0.2	16	0.4	35	8.3	754	0.9	78	13.8	1257	76.0	6912	مطبخ
Bathroom	100	8869	0.4	38	0.2	15	0.4	33	8.2	726	0.8	76	13.8	1224	76.2	6757	حمام
Toilet	100	9129	0.4	40	0.2	16	0.4	36	8.4	768	0.8	78	14.0	1275	75.8	6916	مرحاض
Camps																	مخيمات
Kitchen	100	1087	0.6	6	-	-	-	-	4.2	46	1.0	11	5.9	64	88.3	960	مطبخ
Bathroom	100	1105	0.5	6	-	-	-	-	4.4	48	1.0	11	5.6	62	88.5	978	حمام
Toilet	100	1108	0.5	6	-	-	0.1	1	4.3	48	0.9	10	5.8	64	88.4	979	مرحاض
Jerusalem Governorate																	محافظة القدس
Kitchen	100	18072	0.4	75	0.2	28	0.3	47	8.3	1499	1.1	197	17.9	3250	71.8	12976	مطبخ
Bathroom	100	17806	0.4	75	0.2	28	0.2	45	8.2	1463	1.1	194	18.0	3203	71.9	12798	حمام
Toilet	100	18124	0.4	77	0.2	30	0.3	49	8.4	1519	1.1	195	18.0	3273	71.6	12981	مرحاض

Note: Data does not include those parts of Jerusalem which were annexed by Israel in 1967.

ملاحظة: البيانات لا تشمل ذلك الجزء من محافظة القدس الذي ضمته إسرائيل عنوة بعيد إحتلالها للضفة الغربية عام 1967.

جدول 60: الأسر الفلسطينية حسب حالة لجوء رب الأسرة وحياسة المسكن ونوع التجمع

Table 60: Palestinian Households by Refugee Status of Head of Household, Tenure of Housing Unit and Type of Locality

Refugee Status of Head of Household and Type of Locality	حياسة المسكن														حالة لجوء رب الأسرة ونوع التجمع		
	المجموع Total		غير مبين Not Stated		أخرى Other		مقابل عمل For Work		دون مقابل Without Payment		مستأجر مفروش Rented Furnished		مستأجر غير مفروش Rented Unfurnished			ملك Owned	
	نسبة %	عدد No.	نسبة %	عدد No.	نسبة %	عدد No.	نسبة %	عدد No.	نسبة %	عدد No.	نسبة %	عدد No.	نسبة %	عدد No.		نسبة %	عدد No.
Urban																	حضر
Recorded Refugee	100	2677	0.6	15	0.3	9	0.1	4	10.3	277	1.1	29	21.1	564	66.5	1779	لاجئ مسجل
Not Recorded Refugee	100	201	-	-	1.0	2	-	-	6.5	13	1.5	3	30.8	62	60.2	121	لاجئ غير مسجل
Not Refugee	100	5053	0.5	24	0.1	7	0.2	8	8.5	432	1.3	64	25.3	1277	64.1	3241	ليس لاجئاً
Not Stated	100	72	-	-	1.4	1	-	-	4.2	3	1.4	1	26.4	19	66.6	48	غير مبين
Total	100	8003	0.5	39	0.2	19	0.1	12	9.1	725	1.2	97	24.0	1922	64.9	5189	المجموع
Rural																	ريف
Recorded Refugee	100	3471	0.6	22	0.3	9	0.3	10	8.2	286	0.6	20	13.5	467	76.5	2657	لاجئ مسجل
Not Recorded Refugee	100	291	1.4	4	0.3	1	0.3	1	10.3	30	1.0	3	16.2	47	70.5	205	لاجئ غير مسجل
Not Refugee	100	5903	0.5	28	0.2	10	0.4	24	8.4	495	1.0	57	12.9	762	76.6	4527	ليس لاجئاً
Not Stated	100	135	1.5	2	0.7	1	0.7	1	8.9	12	0.7	1	15.6	21	71.9	97	غير مبين
Total	100	9800	0.6	56	0.2	21	0.4	36	8.4	823	0.8	81	13.2	1297	76.4	7486	المجموع
Camps																	مخيمات
Recorded Refugee	100	1044	0.6	6	-	-	0.1	1	4.7	49	0.7	7	4.0	42	89.9	939	لاجئ مسجل
Not Recorded Refugee	100	23	-	-	-	-	-	-	8.7	2	4.3	1	26.1	6	60.9	14	لاجئ غير مسجل
Not Refugee	100	58	-	-	-	-	-	-	3.4	2	5.2	3	29.3	17	62.1	36	ليس لاجئاً
Not Stated	100	1	-	-	-	-	-	-	-	-	-	-	-	-	100	1	غير مبين
Total	100	1126	0.5	6	-	-	0.1	1	4.7	53	1.0	11	5.8	65	87.9	990	المجموع
Jerusalem Governorate																	محافظة القدس
Recorded Refugee	100	7192	0.6	43	0.3	18	0.2	15	8.5	612	0.8	56	14.9	1073	74.7	5375	لاجئ مسجل
Not Recorded Refugee	100	515	0.8	4	0.6	3	0.2	1	8.7	45	1.4	7	22.3	115	66.0	340	لاجئ غير مسجل
Not Refugee	100	11014	0.5	52	0.2	17	0.3	32	8.4	929	1.1	124	18.7	2056	70.8	7804	ليس لاجئاً
Not Stated	100	208	1.0	2	1.0	2	0.5	1	7.2	15	1.0	2	19.2	40	70.1	146	غير مبين
Total	100	18929	0.5	101	0.2	40	0.3	49	8.5	1601	1.0	189	17.3	3284	72.2	13665	المجموع

Note: Data does not include those parts of Jerusalem which were annexed by Israel in 1967.

ملاحظة: البيانات لا تشمل ذلك الجزء من محافظة القدس الذي ضمته إسرائيل عام 1967. عنة بعيد إحتلالها للضفة الغربية عام 1967.

جدول 61: الأسر حسب حجم الأسرة وحياسة المسكن ونوع التجمع

Table 61: Households by Household Size, Tenure of Housing Unit and Type of Locality

Household Size and Type of Locality	حياسة المسكن															حجم الأسرة ونوع التجمع	
	Tenure of Housing Unit																
	المجموع Total		غير مبين Not Stated		أخرى Other		مقابل عمل For Work		دون مقابل Without Payment		مستأجر مفروش Rented Furnished		مستأجر غير مفروش Rented Unfurnished		ملك Owned		
نسبة %	عدد No.	نسبة %	عدد No.	نسبة %	عدد No.	نسبة %	عدد No.	نسبة %	عدد No.	نسبة %	عدد No.	نسبة %	عدد No.	نسبة %	عدد No.		
Urban																	حضر
1	100	244	0.8	2	0.8	2	0.4	1	11.1	27	2.5	6	27.4	67	57.0	139	1
2	100	897	0.4	4	0.1	1	0.2	2	10.8	97	2.1	19	29.3	262	57.1	512	2
3	100	789	0.5	4	0.1	1	0.1	1	9.7	76	1.0	8	30.7	242	57.9	457	3
4	100	1025	0.8	8	0.4	4	0.1	1	10.6	109	2.1	22	29.7	304	56.3	577	4
5	100	1182	0.4	5	0.2	2	0.1	1	10.8	128	1.8	21	27.9	330	58.8	695	5
6	100	1201	0.4	5	0.2	3	0.2	2	8.5	102	0.9	11	23.7	284	66.1	794	6
7	100	969	0.5	5	0.1	1	0.2	2	9.3	90	1.0	10	20.3	197	68.6	664	7
8	100	678	0.6	4	0.3	2	0.3	2	6.6	45	0.4	3	17.7	120	74.1	502	8
9+	100	1064	0.2	2	0.3	3	-	-	4.9	52	0.8	8	13.7	146	80.1	853	+9
Total	100	8049	0.5	39	0.2	19	0.1	12	9.0	726	1.4	108	24.3	1952	64.5	5193	المجموع
Rural																	ريف
1	100	328	1.5	5	0.6	2	0.9	3	15.9	52	0.6	2	9.8	32	70.7	232	1
2	100	879	0.8	7	-	-	0.5	4	12.3	108	0.7	6	16.8	148	68.9	606	2
3	100	902	0.7	6	0.2	2	0.9	8	10.3	93	2.1	19	19.4	175	66.4	599	3
4	100	1052	0.9	9	0.1	1	0.6	6	10.1	106	0.5	5	20.3	214	67.5	711	4
5	100	1255	0.7	9	0.6	8	0.2	3	10.8	135	1.2	15	17.8	223	68.7	862	5
6	100	1241	0.4	5	0.2	2	0.5	6	9.1	113	1.0	12	13.6	169	75.2	934	6
7	100	1096	0.2	2	0.3	3	0.3	3	7.6	83	0.5	6	12.5	137	78.6	862	7
8	100	913	0.1	1	0.2	2	0.1	1	6.7	61	0.5	5	8.5	77	83.9	766	8
9+	100	2149	0.6	12	0.0	1	0.1	2	3.4	74	0.5	11	6.0	129	89.4	1920	+9
Total	100	9815	0.6	56	0.2	21	0.4	36	8.4	825	0.8	81	13.3	1304	76.3	7492	المجموع

جدول 61 (تابع): الأسر حسب حجم الأسرة وحياسة المسكن ونوع التجمع

Table 61 (Cont.): Households by Household Size, Tenure of Housing Unit and Type of Locality

Household Size and Type of Locality	حياسة المسكن															حجم الأسرة ونوع التجمع	
	Tenure of Housing Unit																
	المجموع Total		غير مبين Not Stated		أخرى Other		مقابل عمل For Work		دون مقابل Without Payment		مستأجر مفروش Rented Furnished		مستأجر غير مفروش Rented Unfurnished		ملك Owned		
نسبة %	عدد No.	نسبة %	عدد No.	نسبة %	عدد No.	نسبة %	عدد No.	نسبة %	عدد No.	نسبة %	عدد No.	نسبة %	عدد No.	نسبة %	عدد No.		
Camps																	
1	100	43	-	-	-	-	2.3	1	18.6	8	-	-	4.7	2	74.4	32	مخيمات 1
2	100	109	0.9	1	-	-	-	-	4.6	5	0.9	1	12.8	14	80.8	88	2
3	100	101	-	-	-	-	-	-	4.0	4	1.0	1	8.9	9	86.1	87	3
4	100	123	1.6	2	-	-	-	-	5.7	7	2.4	3	3.3	4	87.0	107	4
5	100	151	0.7	1	-	-	-	-	5.3	8	-	-	7.3	11	86.7	131	5
6	100	149	-	-	-	-	-	-	6.7	10	2.7	4	4.0	6	86.6	129	6
7	100	124	1.6	2	-	-	-	-	4.0	5	0.8	1	4.0	5	89.6	111	7
8	100	105	-	-	-	-	-	-	1.0	1	1.0	1	6.6	7	91.4	96	8
9+	100	221	-	-	-	-	-	-	2.3	5	-	-	3.2	7	94.5	209	+9
Total	100	1126	0.5	6	-	-	0.1	1	4.7	53	1.0	11	5.8	65	87.9	990	المجموع
Jerusalem Governorate																	
1	100	615	1.1	7	0.7	4	0.8	5	14.1	87	1.3	8	16.4	101	65.6	403	1
2	100	1885	0.6	12	0.1	1	0.3	6	11.1	210	1.4	26	22.5	424	64.0	1206	2
3	100	1792	0.6	10	0.2	3	0.5	9	9.6	173	1.5	28	23.8	426	63.8	1143	3
4	100	2200	0.9	19	0.2	5	0.3	7	10.1	222	1.4	30	23.7	522	63.4	1395	4
5	100	2588	0.6	15	0.4	10	0.2	4	10.4	271	1.4	36	21.8	564	65.2	1688	5
6	100	2591	0.4	10	0.2	5	0.3	8	8.7	225	1.0	27	17.7	459	71.7	1857	6
7	100	2189	0.4	9	0.2	4	0.2	5	8.1	178	0.8	17	15.5	339	74.8	1637	7
8	100	1696	0.3	5	0.2	4	0.2	3	6.3	107	0.5	9	12.0	204	80.5	1364	8
9+	100	3434	0.4	14	0.1	4	0.1	2	3.8	131	0.6	19	8.2	282	86.8	2982	+9
Total	100	18990	0.5	101	0.2	40	0.3	49	8.4	1604	1.1	200	17.5	3321	72.0	13675	المجموع

Note: Data does not include those parts of Jerusalem which were annexed by Israel in 1967.

ملاحظة: البيانات لا تشمل ذلك الجزء من محافظة القدس الذي ضمته إسرائيل
عنة بعيد إحتلالها للضفة الغربية عام 1967.

جدول 62: الأسر حسب الحالة التعليمية لرب الأسرة وحياسة المسكن ونوع التجمع

Table 62: Households by Educational Status of Head of Household, Tenure of Housing Unit and Type of Locality

Educational Status of Head of Household and Type of Locality	حياسة المسكن															الحالة التعليمية لرب الأسرة ونوع التجمع	
	Tenure of Housing Unit																
	المجموع Total		غير مبين Not Stated		أخرى Other		مقابل عمل For Work		دون مقابل Without Payment		مستأجر مفروش Rented Furnished		مستأجر غير مفروش Rented Unfurnished		ملك Owned		
	نسبة %	عدد No.	نسبة %	عدد No.	نسبة %	عدد No.	نسبة %	عدد No.	نسبة %	عدد No.	نسبة %	عدد No.	نسبة %	عدد No.	نسبة %		عدد No.
Urban																	حضر
Illiterate	100	841	0.2	2	0.4	3	0.1	1	10.7	90	1.4	12	22.1	186	65.1	547	أمي
Read & Write only	100	943	0.5	5	0.2	2	0.1	1	10.5	99	1.2	11	22.7	214	64.8	611	ملم
Elementary	100	2014	0.3	6	0.5	10	0.1	2	9.6	194	1.1	22	21.9	442	66.5	1338	ابتدائي
Preparatory	100	1687	0.8	14	0.1	2	0.2	3	7.9	134	1.5	25	24.6	414	64.9	1095	اعدادي
Secondary	100	1271	0.3	4	0.1	1	0.3	4	8.9	113	1.3	16	27.3	347	61.8	786	ثانوي
Associated Diploma	100	452	0.4	2	0.2	1	-	-	7.7	35	2.0	9	23.5	106	66.2	299	دبلوم متوسط
Bachelor and Above	100	806	0.6	5	-	-	-	-	7.4	60	1.6	13	29.3	236	61.1	492	بكالوريوس فأعلى
Not Stated	100	35	2.9	1	-	-	2.9	1	2.9	1	-	-	20.0	7	71.3	25	غير مبين
Total	100	8049	0.5	39	0.2	19	0.1	12	9.0	726	1.4	108	24.3	1952	64.5	5193	المجموع
Rural																	ريف
Illiterate	100	1500	0.4	6	0.1	2	0.5	7	8.2	123	0.3	5	9.9	149	80.6	1208	أمي
Read & Write only	100	1225	1.1	14	0.2	2	0.2	3	8.8	108	0.7	9	9.7	118	79.3	971	ملم
Elementary	100	2542	0.5	12	0.2	5	0.4	9	7.9	201	0.8	21	12.1	309	78.1	1985	ابتدائي
Preparatory	100	2083	0.6	13	0.4	8	0.2	5	8.9	186	1.0	20	14.3	298	74.6	1553	اعدادي
Secondary	100	1187	0.7	8	0.3	3	0.4	5	9.5	113	1.0	12	16.3	194	71.8	852	ثانوي
Associated Diploma	100	501	0.2	1	-	-	0.6	3	7.6	38	1.8	9	17.0	85	72.8	365	دبلوم متوسط
Bachelor and Above	100	688	-	-	0.1	1	0.4	3	6.9	47	0.7	5	21.1	145	70.8	487	بكالوريوس فأعلى
Not Stated	100	89	2.2	2	-	-	1.1	1	10.1	9	-	-	6.8	6	79.8	71	غير مبين
Total	100	9815	0.6	56	0.2	21	0.4	36	8.4	825	0.8	81	13.3	1304	76.3	7492	المجموع

جدول 62 (تابع): الأسر حسب الحالة التعليمية لرب الأسرة وحياسة المسكن ونوع التجمع

Table 62 (Cont.): Households by Educational Status of Head of Household, Tenure of Housing Unit and Type of Locality

Educational Status of Head of Household and Type of Locality	حياسة المسكن															الحالة التعليمية لرب الأسرة ونوع التجمع	
	Tenure of Housing Unit																
	المجموع Total		غير مبين Not Stated		أخرى Other		مقابل عمل For Work		دون مقابل Without Payment		مستأجر مفروش Rented Furnished		مستأجر غير مفروش Rented Unfurnished		ملك Owned		
	نسبة %	عدد No.	نسبة %	عدد No.	نسبة %	عدد No.	نسبة %	عدد No.	نسبة %	عدد No.	نسبة %	عدد No.	نسبة %	عدد No.	نسبة %		عدد No.
Camps																	مخيمات
Illiterate	100	204	-	-	-	-	0.5	1	7.3	15	1.5	3	5.9	12	84.8	173	أمي
Read & Write only	100	128	-	-	-	-	-	-	3.9	5	-	-	8.6	11	87.5	112	ملم
Elementary	100	328	0.9	3	-	-	-	-	4.6	15	0.9	3	5.2	17	88.4	290	ابتدائي
Preparatory	100	255	0.8	2	-	-	-	-	3.5	9	1.6	4	4.7	12	89.4	228	اعدادي
Secondary	100	108	-	-	-	-	-	-	5.6	6	0.9	1	8.3	9	85.2	92	ثانوي
Associated Diploma	100	73	-	-	-	-	-	-	1.4	1	-	-	5.5	4	93.1	68	دبلوم متوسط
Bachelor and Above	100	25	4.0	1	-	-	-	-	8.0	2	-	-	-	-	88.0	22	بكالوريوس فأعلى
Not Stated	100	5	-	-	-	-	-	-	-	-	-	-	-	-	100	5	غير مبين
Total	100	1126	0.5	6	-	-	0.1	1	4.7	53	1.0	11	5.8	65	87.9	990	المجموع
Jerusalem Governorate																	محافظة القدس
Illiterate	100	2545	0.3	8	0.2	5	0.4	9	9.0	228	0.8	20	13.6	347	75.7	1928	أمي
Read & Write only	100	2296	0.8	19	0.2	4	0.2	4	9.2	212	0.9	20	14.9	343	73.8	1694	ملم
Elementary	100	4884	0.4	21	0.3	15	0.2	11	8.4	410	0.9	46	15.8	768	74.0	3613	ابتدائي
Preparatory	100	4025	0.7	29	0.2	10	0.2	8	8.2	329	1.2	49	18.0	724	71.5	2876	اعدادي
Secondary	100	2566	0.5	12	0.2	4	0.4	9	9.0	232	1.1	29	21.4	550	67.4	1730	ثانوي
Associated Diploma	100	1026	0.3	3	0.1	1	0.3	3	7.2	74	1.8	18	19.0	195	71.3	732	دبلوم متوسط
Bachelor and Above	100	1519	0.4	6	0.1	1	0.2	3	7.2	109	1.2	18	25.1	381	65.8	1001	بكالوريوس فأعلى
Not Stated	100	129	2.3	3	-	-	1.6	2	7.7	10	-	-	10.1	13	78.3	101	غير مبين
Total	100	18990	0.5	101	0.2	40	0.3	49	8.4	1604	1.1	200	17.5	3321	72.0	13675	المجموع

Note: Data does not include those parts of Jerusalem which were annexed by Israel in 1967.

ملاحظة: البيانات لا تشمل ذلك الجزء من محافظة القدس الذي ضمته إسرائيل
 عنوة بعيد إحتلالها للضفة الغربية عام 1967.

جدول 63: الأسر حسب المهنة الرئيسية لرب الأسرة وحياسة المسكن ونوع التجمع

Table 63: Households by Main Occupation of Head of Household, Tenure of Housing Unit and Type of Locality

Main Occupation of Head of Household and Type of Locality	حياسة المسكن														المهنة الرئيسية لرب الأسرة ونوع التجمع		
	Tenure of Housing Unit								ملك								
	المجموع Total		غير مبين Not Stated		أخرى Other		مقابل عمل For Work		دون مقابل Without Payment		مستأجر مفروش Rented Furnished		مستأجر غير مفروش Rented Unfurnished			ملك Owned	
نسبة %	عدد No.	نسبة %	عدد No.	نسبة %	عدد No.	نسبة %	عدد No.	نسبة %	عدد No.	نسبة %	عدد No.	نسبة %	عدد No.	نسبة %	عدد No.		
Urban																	حضر
Legislators and Managers	100	275	0.4	1	-	-	-	-	8.0	22	1.5	4	30.5	84	59.6	164	المشروعون وموظفو الإدارة العليا
Professionals	100	469	0.9	4	-	-	0.4	2	6.6	31	3.2	15	36.9	173	52.0	244	المتخصصون
Technicians and Associate Professionals	100	334	0.6	2	0.6	2	0.6	2	5.4	18	2.1	7	31.7	106	59.0	197	الفنيون والمتخصصون المساعدون
Clerks	100	245	-	-	-	-	-	-	5.3	13	2.9	7	32.6	80	59.2	145	الكتيبة
Services and Sales Workers	100	1213	0.2	3	0.2	2	0.2	2	10.1	123	0.8	10	26.1	316	62.4	757	العاملون في الخدمات والباعة في المحلات التجارية والأسواق
Skilled Agricultural and Fishing Workers	100	39	-	-	2.6	1	-	-	2.6	1	-	-	10.2	4	84.6	33	العمال في الزراعة وصيد الأسماك
Crafts and Related Workers	100	1969	0.5	9	0.1	1	0.2	4	10.6	210	1.4	27	23.8	469	63.4	1249	العاملون في الحرف
Plant and Machine Operators	100	611	0.3	2	0.3	2	-	-	11.0	67	1.5	9	20.9	128	66.0	403	مشغلوا الآلات ومجموعها
Elementary Occupation	100	1371	0.7	10	0.4	5	0.1	2	11.2	154	0.7	9	22.3	305	64.6	886	المهن الأولية
Not Stated	100	222	1.4	3	-	-	-	-	5.4	12	0.5	1	22.5	50	70.2	156	غير مبين
Total	100	6748	0.5	34	0.2	13	0.2	12	9.6	651	1.3	89	25.4	1715	62.8	4234	المجموع
Rural																	ريف
Legislators and Managers	100	243	-	-	-	-	1.6	4	6.6	16	1.2	3	26.8	65	63.8	155	المشروعون وموظفو الإدارة العليا
Professionals	100	381	-	-	-	-	1.0	4	10.0	38	1.3	5	28.9	110	58.8	224	المتخصصون
Technicians and Associate Professionals	100	343	0.3	1	-	-	0.9	3	5.8	20	1.5	5	21.5	74	70.0	240	الفنيون والمتخصصون المساعدون
Clerks	100	171	0.6	1	0.6	1	1.2	2	10.5	18	0.6	1	21.0	36	65.5	112	الكتيبة
Services and Sales Workers	100	1093	0.4	4	0.2	2	0.7	8	8.7	95	1.6	18	16.8	184	71.6	782	العاملون في الخدمات والباعة في المحلات التجارية
Skilled Agricultural and Fishing Workers	100	262	0.4	1	0.4	1	0.4	1	3.1	8	-	-	1.5	4	94.2	247	العمال في الزراعة وصيد الأسماك
Crafts and Related Workers	100	2193	0.5	11	0.3	7	0.1	3	9.4	207	1.0	22	15.5	339	73.2	1604	العاملون في الحرف
Plant and Machine Operators	100	800	1.0	8	-	-	0.6	5	10.9	87	0.6	5	16.6	133	70.3	562	مشغلوا الآلات ومجموعها
Elementary Occupation	100	2161	0.7	16	0.3	7	0.1	3	9.9	213	0.7	16	10.4	223	77.9	1683	المهن الأولية
Not Stated	100	196	2.6	5	-	-	-	-	8.7	17	-	-	12.7	25	76.0	149	غير مبين
Total	100	7843	0.6	47	0.2	18	0.4	33	9.2	719	1.0	75	15.2	1193	73.4	5758	المجموع

جدول 63 (تابع): الأسر حسب المهنة الرئيسية لرب الأسرة وحياسة المسكن ونوع التجمع

Table 63 (Cont.): Households by Main Occupation of Head of Household, Tenure of Housing Unit and Type of Locality

Main Occupation of Head of Household and Type of Locality	Tenure of Housing Unit										حياسة المسكن						المهنة الرئيسية لرب الأسرة ونوع التجمع
	المجموع		غير مبين		أخرى		مقابل عمل		دون مقابل		مستأجر مفروش		مستأجر غير مفروش		ملك		
	نسبة	عدد	نسبة	عدد	نسبة	عدد	نسبة	عدد	نسبة	عدد	نسبة	عدد	نسبة	عدد	نسبة	عدد	
%	No.	%	No.	%	No.	%	No.	%	No.	%	No.	%	No.	%	No.		
Camps																	مخيمات
Legislators and Managers	100	13	-	-	-	-	-	-	-	-	-	-	7.7	1	92.3	12	المشروعون وموظفو الادارة العليا
Professionals	100	24	-	-	-	-	-	-	4.2	1	4.2	1	8.3	2	83.3	20	المتخصصون
Technicians and Associate Professionals	100	31	-	-	-	-	-	-	6.5	2	-	-	12.9	4	80.6	25	الفنيون والمتخصصون المساعدون
Clerks	100	18	-	-	-	-	-	-	5.6	1	5.6	1	-	-	88.8	16	الكتيبة
Services and Sales Workers	100	124	-	-	-	-	-	-	4.0	5	0.8	1	10.5	13	84.7	105	العاملون في الخدمات والباية في المحلات التجارية
Skilled Agricultural and Fishing Workers	100	4	-	-	-	-	-	-	-	-	-	-	50.0	2	50.0	2	العمال في الزراعة وصيد الأسماك
Crafts and Related Workers	100	310	1.6	5	-	-	-	-	3.2	10	0.3	1	4.9	15	90.0	279	العاملون في الحرف
Plant and Machine Operators	100	86	-	-	-	-	-	-	2.3	2	1.2	1	2.3	2	94.2	81	مشغلو الآلات ومجموعها
Elementary Occupation	100	268	0.4	1	-	-	0.4	1	6.7	18	1.9	5	7.8	21	82.8	222	المهن الأولية
Not Stated	100	17	-	-	-	-	-	-	11.8	2	-	-	5.9	1	82.3	14	غير مبين
Total	100	895	0.7	6	-	-	0.1	1	4.6	41	1.1	10	6.8	61	86.7	776	المجموع
Jerusalem Governorate																	محافظة القدس
Legislators and Managers	100	531	0.2	1	-	-	0.8	4	7.2	38	1.3	7	28.2	150	62.3	331	المشروعون وموظفو الادارة العليا
Professionals	100	874	0.5	4	-	-	0.7	6	8.0	70	2.4	21	32.6	285	55.8	488	المتخصصون
Technicians and Associate Professionals	100	708	0.4	3	0.3	2	0.7	5	5.6	40	1.7	12	26.0	184	65.3	462	الفنيون والمتخصصون المساعدون
Clerks	100	434	0.2	1	0.2	1	0.5	2	7.4	32	2.1	9	26.7	116	62.9	273	الكتيبة
Services and Sales Workers	100	2430	0.3	7	0.2	4	0.4	10	9.2	223	1.2	29	21.1	513	67.6	1644	العاملون في الخدمات والباية في المحلات التجارية
Skilled Agricultural and Fishing Workers	100	305	0.3	1	0.7	2	0.3	1	3.0	9	-	-	3.3	10	92.4	282	العمال في الزراعة وصيد الأسماك
Crafts and Related Workers	100	4472	0.6	25	0.2	8	0.2	7	9.5	427	1.1	50	18.4	823	70.0	3132	العاملون في الحرف
Plant and Machine Operators	100	1497	0.7	10	0.1	2	0.3	5	10.4	156	1.0	15	17.6	263	69.9	1046	مشغلو الآلات ومجموعها
Elementary Occupation	100	3800	0.7	27	0.3	12	0.2	6	10.1	385	0.8	30	14.4	549	73.5	2791	المهن الأولية
Not Stated	100	435	1.8	8	-	-	-	-	7.1	31	0.2	1	17.5	76	73.4	319	غير مبين
Total	100	15486	0.6	87	0.2	31	0.3	46	9.1	1411	1.1	174	19.2	2969	69.5	10768	المجموع

Note: Data does not include those parts of Jerusalem which were annexed by Israel in 1967.

ملاحظة: البيانات لا تشمل ذلك الجزء من محافظة القدس الذي ضمته إسرائيل عنوة بعيد إحتلالها للضفة الغربية عام 1967.

جدول 64: الأسر حسب عدد الأفراد المشتغلين في الأسرة وحياسة المسكن ونوع التجمع

Table 64: Households by Number of Employed Members per Household, Tenure of Housing Unit and Type of Locality

Number of Employed Members per Household and Type of Locality	حياسة المسكن															عدد الأفراد المشتغلين في الأسرة ونوع التجمع	
	Tenure of Housing Unit																
	المجموع Total		غير مبين Not Stated		أخرى Other		مقابل عمل For Work		دون مقابل Without Payment		مستأجر مفروش Rented Furnished		مستأجر غير مفروش Rented Unfurnished		ملك Owned		
	نسبة %	عدد No.	نسبة %	عدد No.	نسبة %	عدد No.	نسبة %	عدد No.	نسبة %	عدد No.	نسبة %	عدد No.	نسبة %	عدد No.	نسبة %		عدد No.
Urban																حضر	
0	100	1129	0.3	3	0.5	6	_	_	7.9	89	1.7	19	20.9	236	68.7	776	0
1	100	4839	0.6	29	0.2	9	0.2	11	11.3	545	1.4	66	25.4	1230	60.9	2949	1
2	100	1318	0.4	5	0.2	3	0.1	1	5.1	67	1.5	20	27.2	358	65.5	864	2
3	100	482	0.2	1	0.2	1	_	_	3.7	18	0.2	1	16.2	78	79.5	383	3
4	100	186	_	_	_	_	_	_	3.2	6	0.5	1	14.5	27	81.8	152	4
5+	100	95	1.1	1	_	_	_	_	1.1	1	1.1	1	24.2	23	72.5	69	+5
Total	100	8049	0.5	39	0.2	19	0.1	12	9.0	726	1.4	108	24.3	1952	64.5	5193	المجموع
Rural																ريف	
0	100	1583	0.6	10	0.3	5	0.3	5	8.5	134	0.6	9	7.3	115	82.4	1305	0
1	100	5690	0.7	37	0.2	9	0.4	23	10.5	596	1.0	57	15.4	878	71.8	4090	1
2	100	1498	0.2	3	0.3	4	0.4	6	4.3	65	0.6	9	15.4	231	78.8	1180	2
3	100	646	0.8	5	0.5	3	0.2	1	2.9	19	0.6	4	7.9	51	87.1	563	3
4	100	278	0.4	1	_	_	0.4	1	3.2	9	_	_	6.5	18	89.5	249	4
5+	100	120	_	_	_	_	_	_	1.7	2	1.7	2	9.2	11	87.4	105	+5
Total	100	9815	0.6	56	0.2	21	0.4	36	8.4	825	0.8	81	13.3	1304	76.3	7492	المجموع

جدول 64 (تابع): الأسر حسب عدد الأفراد المشتغلين في الأسرة وحياسة المسكن ونوع التجمع

Table 64 (Cont.): Households by Number of Employed Members per Household, Tenure of Housing Unit and Type of Locality

Number of Employed Members per Household and Type of Locality	حياسة المسكن															عدد الأفراد المشتغلين في الأسرة ونوع التجمع	
	Tenure of Housing Unit																
	المجموع Total		غير مبين Not Stated		أخرى Other		مقابل عمل For Work		دون مقابل Without Payment		مستأجر مفروش Rented Furnished		مستأجر غير مفروش Rented Unfurnished		ملك Owned		
	نسبة %	عدد No.	نسبة %	عدد No.	نسبة %	عدد No.	نسبة %	عدد No.	نسبة %	عدد No.	نسبة %	عدد No.	نسبة %	عدد No.	نسبة %		عدد No.
Camps																مخيمات	
0	100	182	-	-	-	-	-	-	6.1	11	0.5	1	3.3	6	90.1	164	0
1	100	653	0.8	5	-	-	0.2	1	5.2	34	1.2	8	6.7	44	85.9	561	1
2	100	180	-	-	-	-	-	-	3.3	6	1.1	2	6.1	11	89.5	161	2
3	100	73	1.4	1	-	-	-	-	2.7	2	-	-	4.1	3	91.8	67	3
4	100	24	-	-	-	-	-	-	-	-	-	-	-	-	100	24	4
5+	100	14	-	-	-	-	-	-	-	-	-	-	7.1	1	92.9	13	+5
Total	100	1126	0.5	6	-	-	0.1	1	4.7	53	1.0	11	5.8	65	87.9	990	المجموع
Jerusalem Governorate																محافظة القدس	
0	100	2894	0.4	13	0.4	11	0.2	5	8.1	234	1.0	29	12.3	357	77.6	2245	0
1	100	11182	0.6	71	0.2	18	0.3	35	10.5	1175	1.2	131	19.2	2152	68.0	7600	1
2	100	2996	0.3	8	0.2	7	0.2	7	4.6	138	1.0	31	20.1	600	73.6	2205	2
3	100	1201	0.6	7	0.3	4	0.1	1	3.2	39	0.4	5	11.0	132	84.4	1013	3
4	100	488	0.2	1	-	-	0.2	1	3.1	15	0.2	1	9.2	45	87.1	425	4
5+	100	229	0.4	1	-	-	-	-	1.3	3	1.3	3	15.3	35	81.7	187	+5
Total	100	18990	0.5	101	0.2	40	0.3	49	8.4	1604	1.1	200	17.5	3321	72.0	13675	المجموع

Note: Data does not include those parts of Jerusalem which were annexed by Israel in 1967.

ملاحظة: البيانات لا تشمل ذلك الجزء من محافظة القدس الذي ضمته إسرائيل عنوة بعيد إحتلالها للضفة الغربية عام 1967.

جدول 65: المساكن حسب مادة البناء للجدران الخارجية ونوع التجمع

Table 65: Housing Units by Construction Material of External Walls and Type of Locality

Type of Locality	مادة البناء للجدران الخارجية																نوع التجمع		
	المجموع		غير مبيّن		أخرى		حجر قديم		لبن طيني		طوب اسمنتي		اسمنت مسلح		حجر واسمنت			حجر نظيف	
	نسبة	عدد	نسبة	عدد	نسبة	عدد	نسبة	عدد	نسبة	عدد	نسبة	عدد	نسبة	عدد	نسبة	عدد		نسبة	عدد
%	No.	%	No.	%	No.	%	No.	%	No.	%	No.	%	No.	%	No.	%	No.	%	No.
Urban	100	11872	0.2	19	0.3	35	7.1	849	0.1	8	2.3	280	9.2	1089	7.2	857	73.6	8735	حضر
Rural	100	12932	0.1	16	3.6	457	4.7	610	0.0	5	2.1	270	15.9	2060	10.3	1327	63.3	8187	ريف
Camps	100	1175	0.1	1	-	-	-	-	0.1	1	88.5	1040	2.0	23	2.0	24	7.3	86	مخيمات
Jerusalem Governorate	100	25979	0.1	36	1.9	492	5.6	1459	0.1	14	6.1	1590	12.2	3172	8.5	2208	65.5	17008	محافظة القدس

Note: Housing Units includes housing units counted during the period of 30/10/1997 - 23/11/1997. Data does not include those parts of Jerusalem which were annexed by Israel in 1967.

ملاحظة: المساكن تشمل المساكن التي تم عدّها في الفترة من 1997/10/30 - 1997/11/23. البيانات لا تشمل ذلك الجزء من محافظة القدس الذي ضمته إسرائيل عنوة بعيد إحتلالها للضفة الغربية عام 1967.

شكل 1: النسبة المئوية للمساكن المأهولة حسب عدد الغرف في المسكن ونوع التجمع

Figure 1: Percentage of Occupied Housing Units by Number of Rooms in Housing Unit and Type of Locality

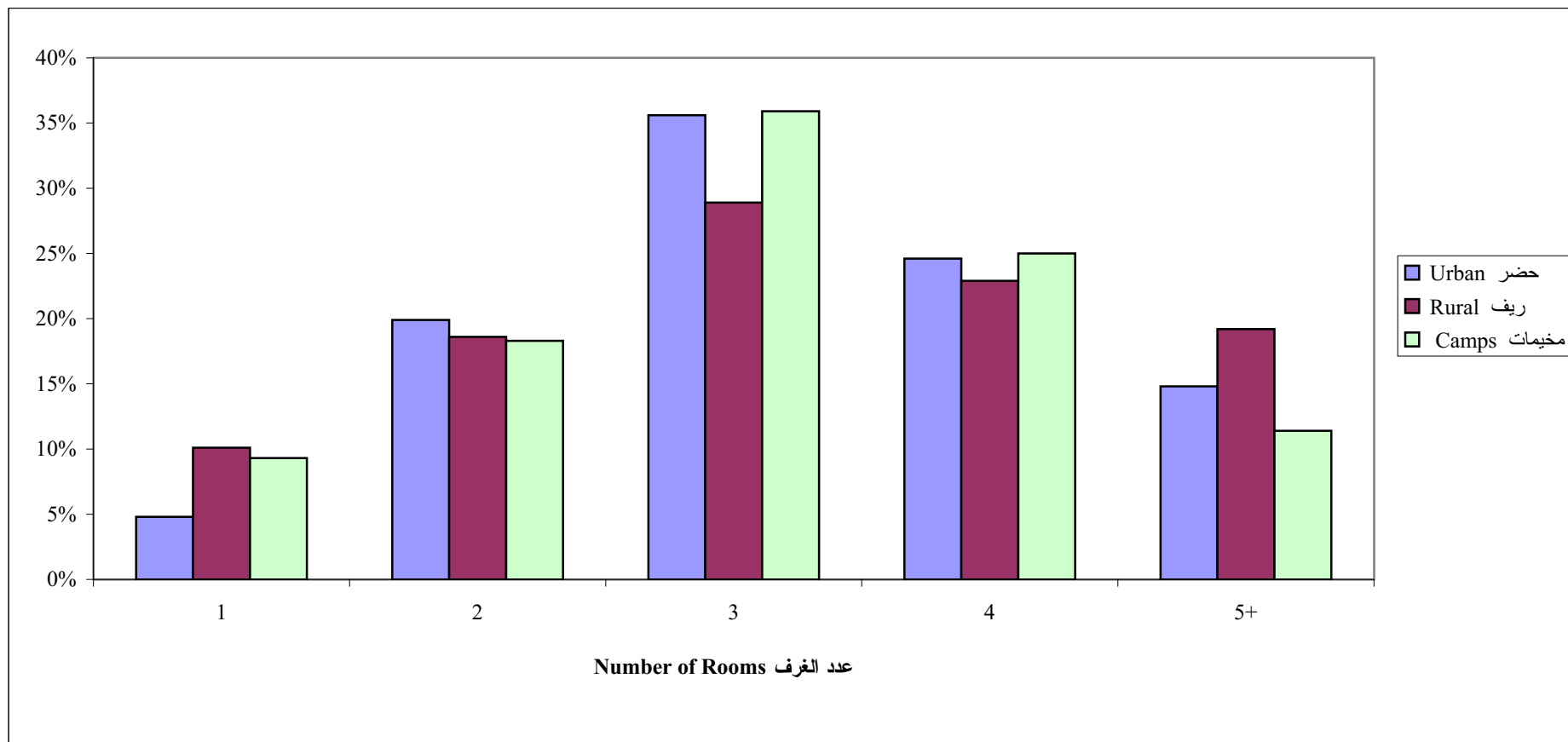

شكل 2: الأسر حسب كثافة السكن

Figure 2: Households by Housing Density

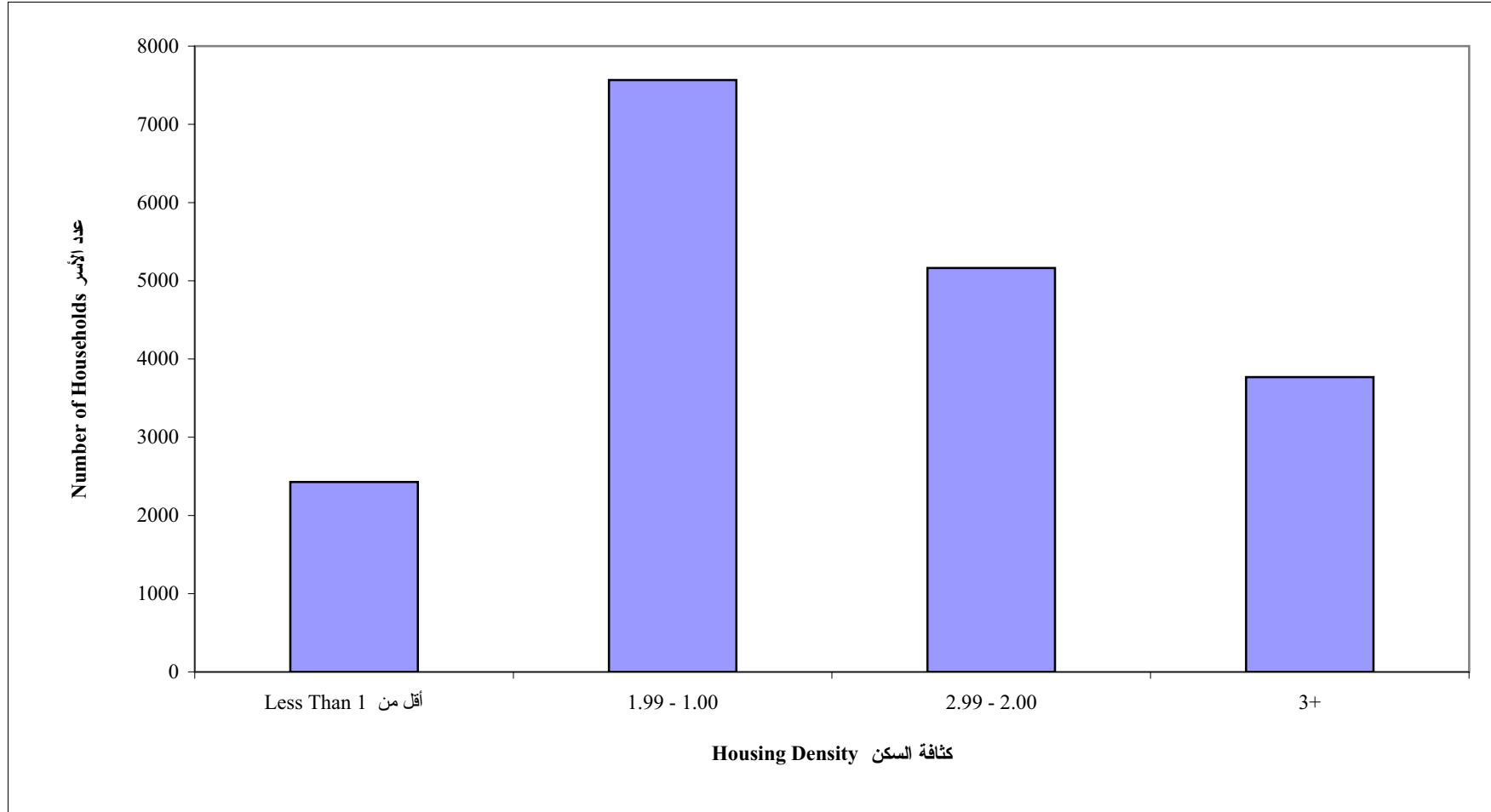

شكل 3: النسبة المئوية للأسر حسب كثافة السكن ونوع التجمع

Figure 3: Percentage of Households by Housing Density and Type of Locality

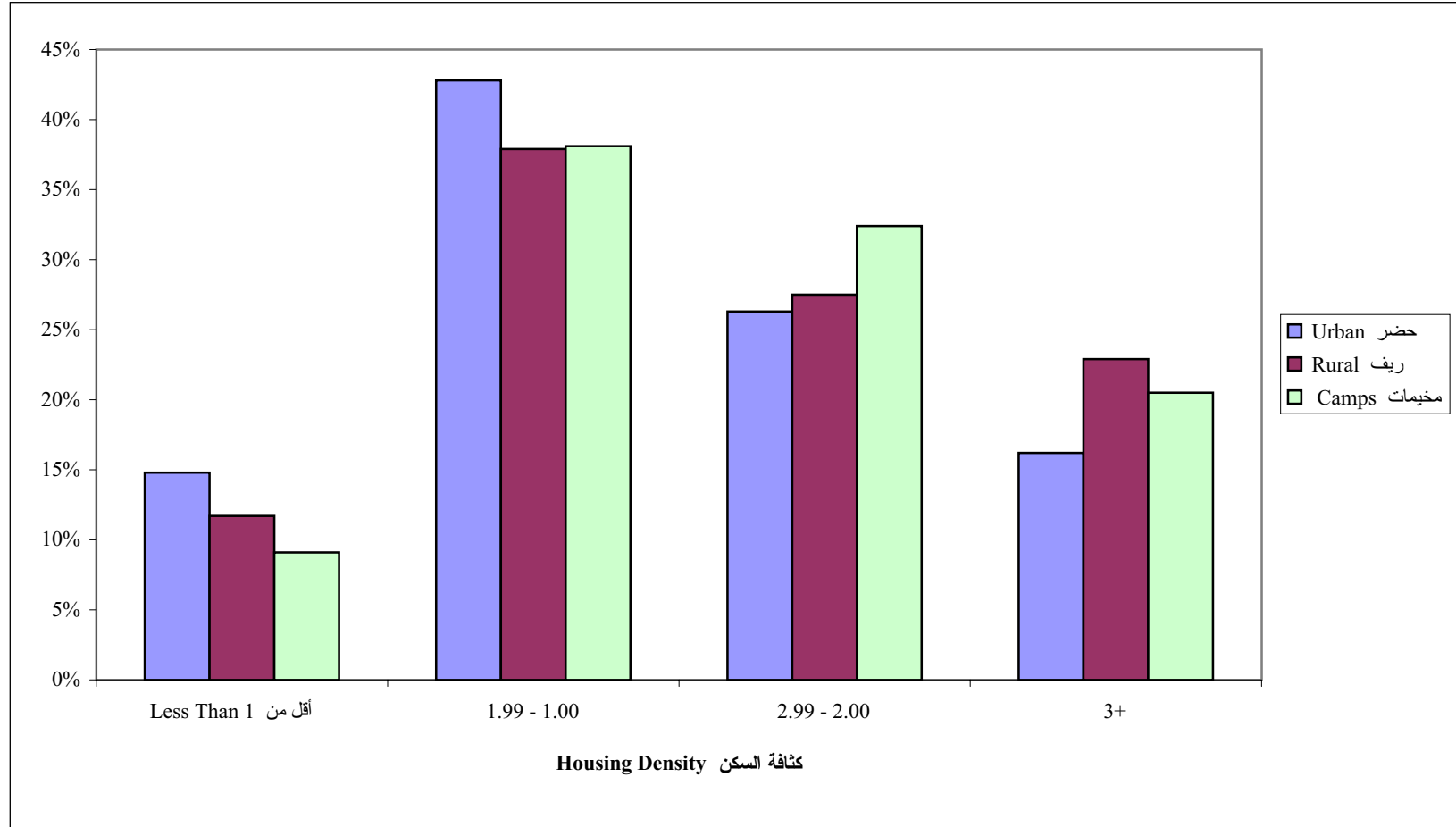

شكل 4: المساكن المأهولة حسب توفر الخدمات في المسكن

Figure 4: Occupied Housing Units by Facilities in Housing Unit

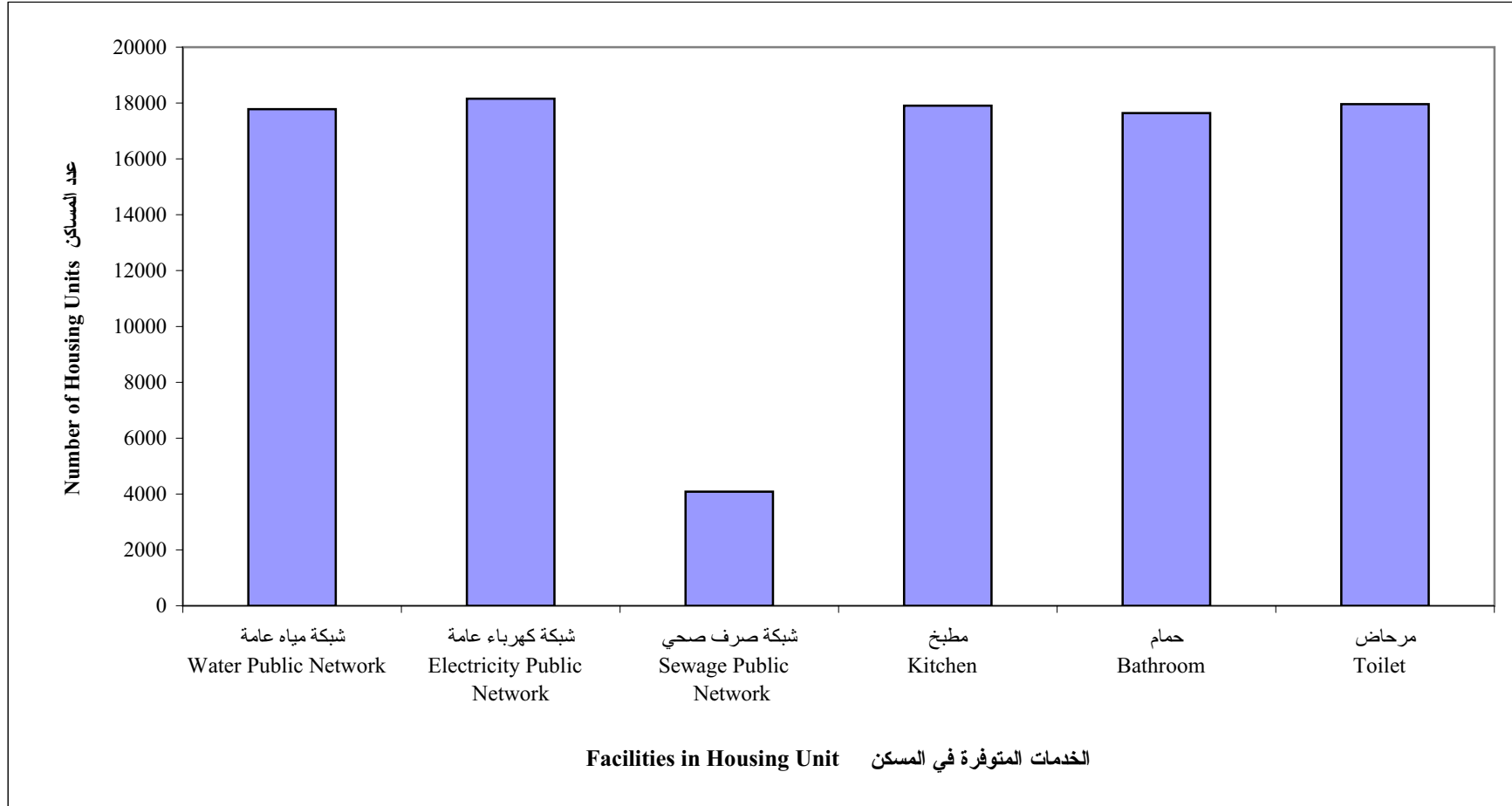

شكل 5: النسبة المئوية للمساكن المأهولة حسب الاتصال بالشبكات العامة (مياه وكهرباء وصرف صحي) ونوع التجمع

Figure 5: Percentage of Occupied Housing Units by Connection to Public Networks (Water, Electricity and Sewage) and Type of Locality

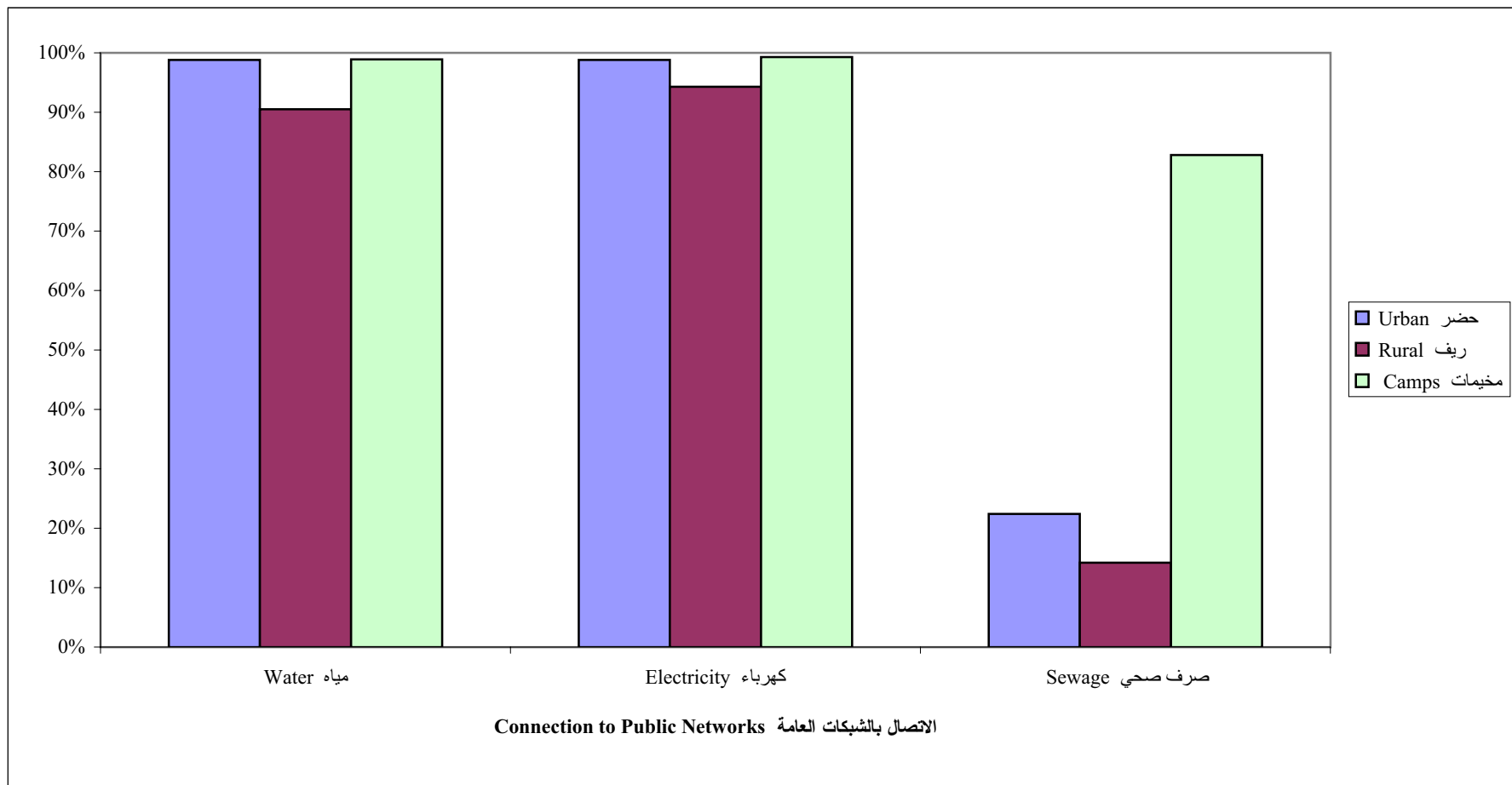

شكل 6: النسبة المئوية للمساكن المأهولة حسب توفر (مطبخ وحمام ومرحاض) ونوع التجمع

Figure 6: Percentage of Occupied Housing Units by Availability of (Kitchen, Bathroom and Toilet) and Type of Locality

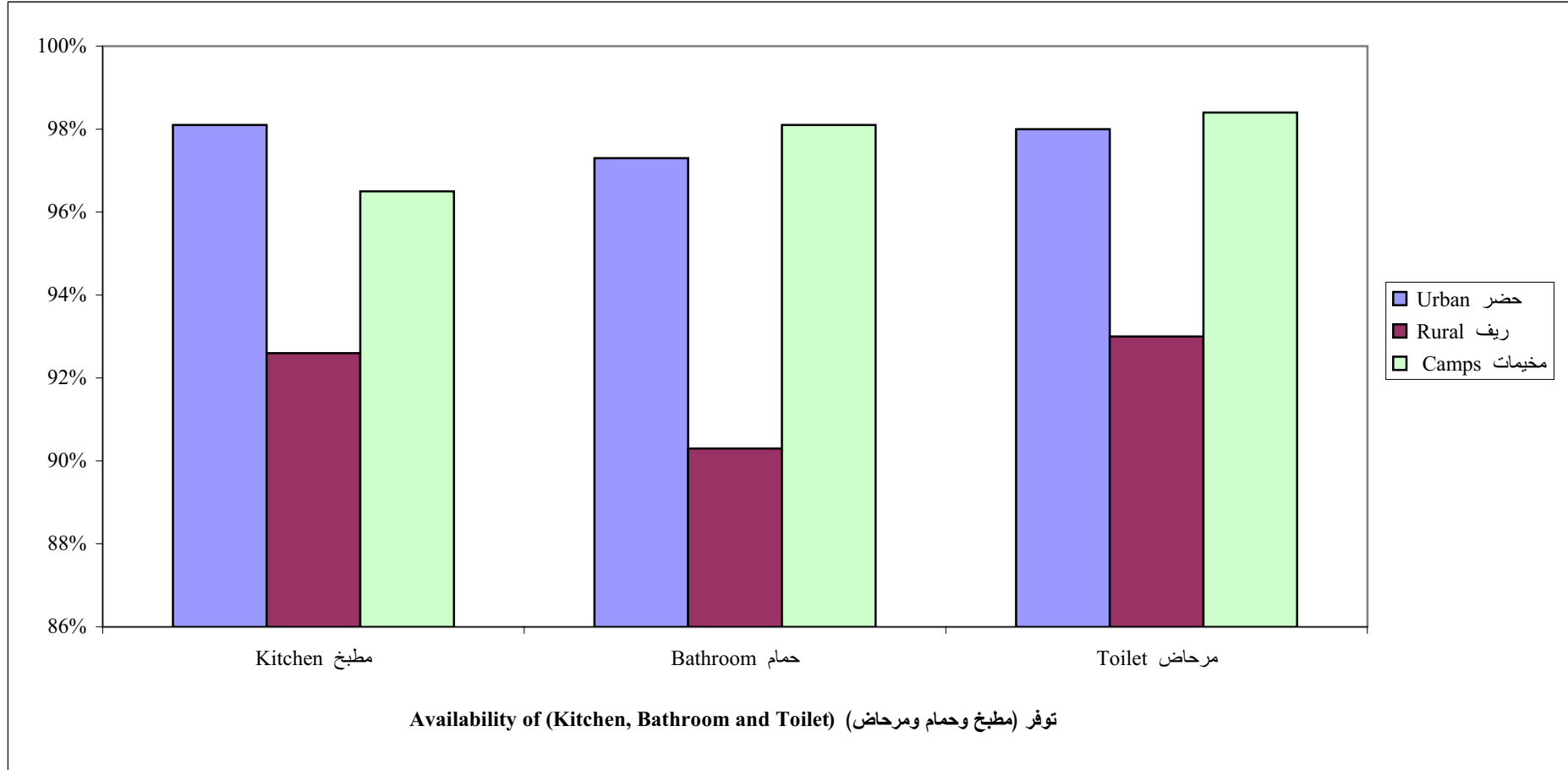

شكل 7: النسبة المئوية للأسر حسب المصدر الرئيسي للطاقة المستخدمة في التدفئة ونوع التجمع

Figure 7: Percentage of Households by Main Source of Energy for Heating and Type of Locality

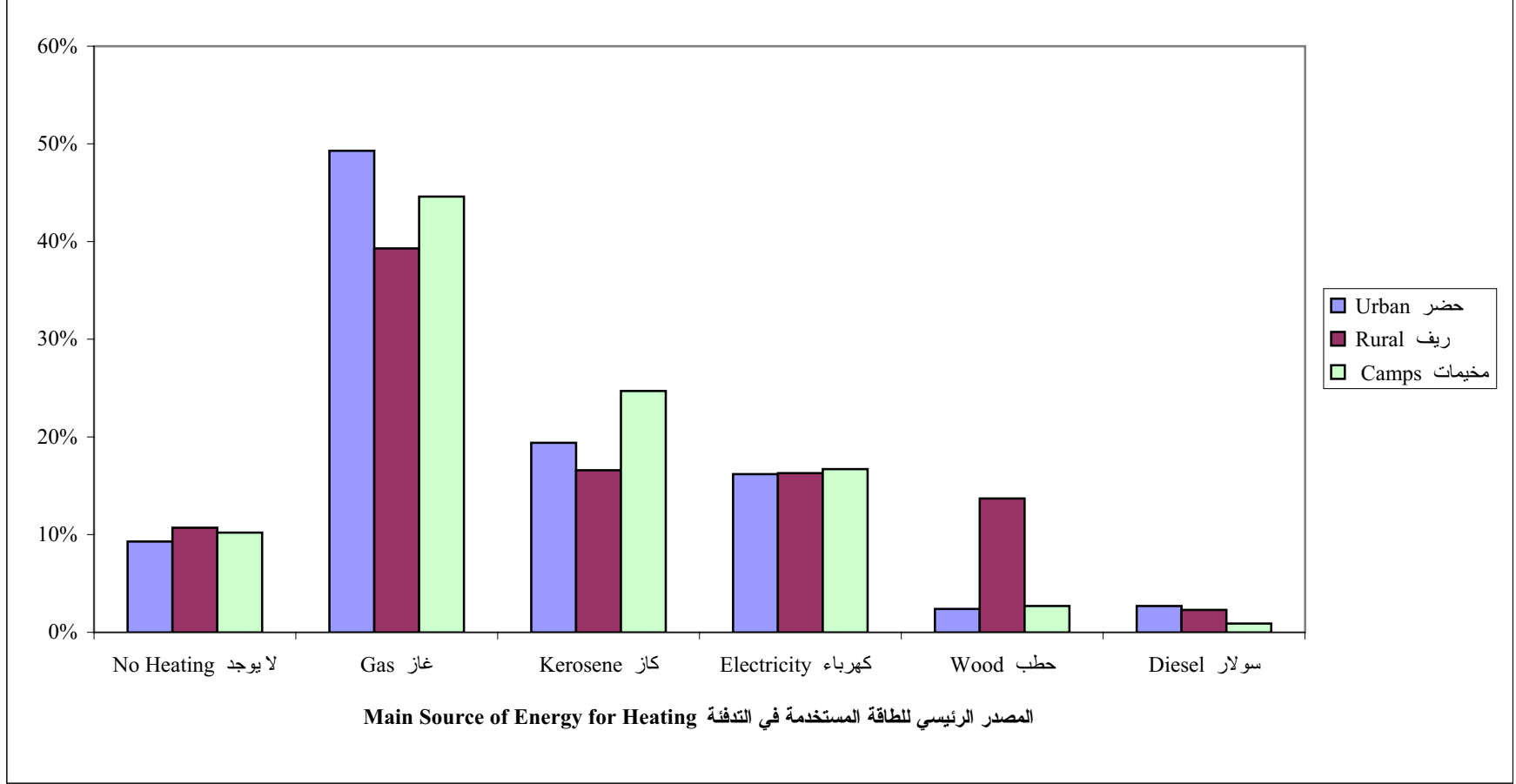

شكل 8: الأسر حسب توفر السلع المعمرة في المسكن

Figure 8: Households by Availability of Durable Goods in Housing Unit

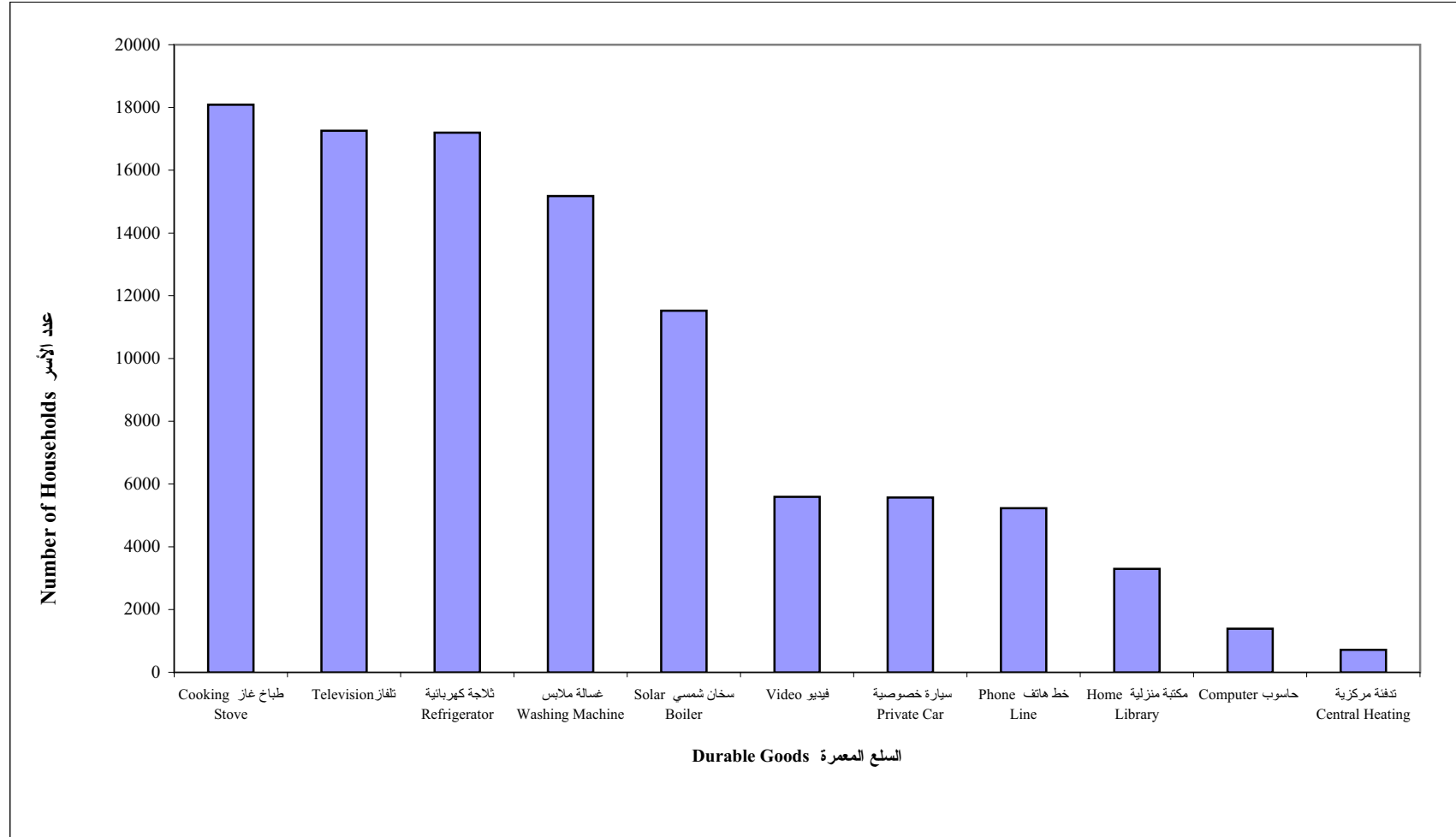

شكل 9: النسبة المئوية للأسر حسب توفر (تلفاز وثلاجة وغسالة) ونوع التجمع

Figure 9: Percentage of Households by Availability of (Television, Refrigerator and Washing Machine) and Type of Locality

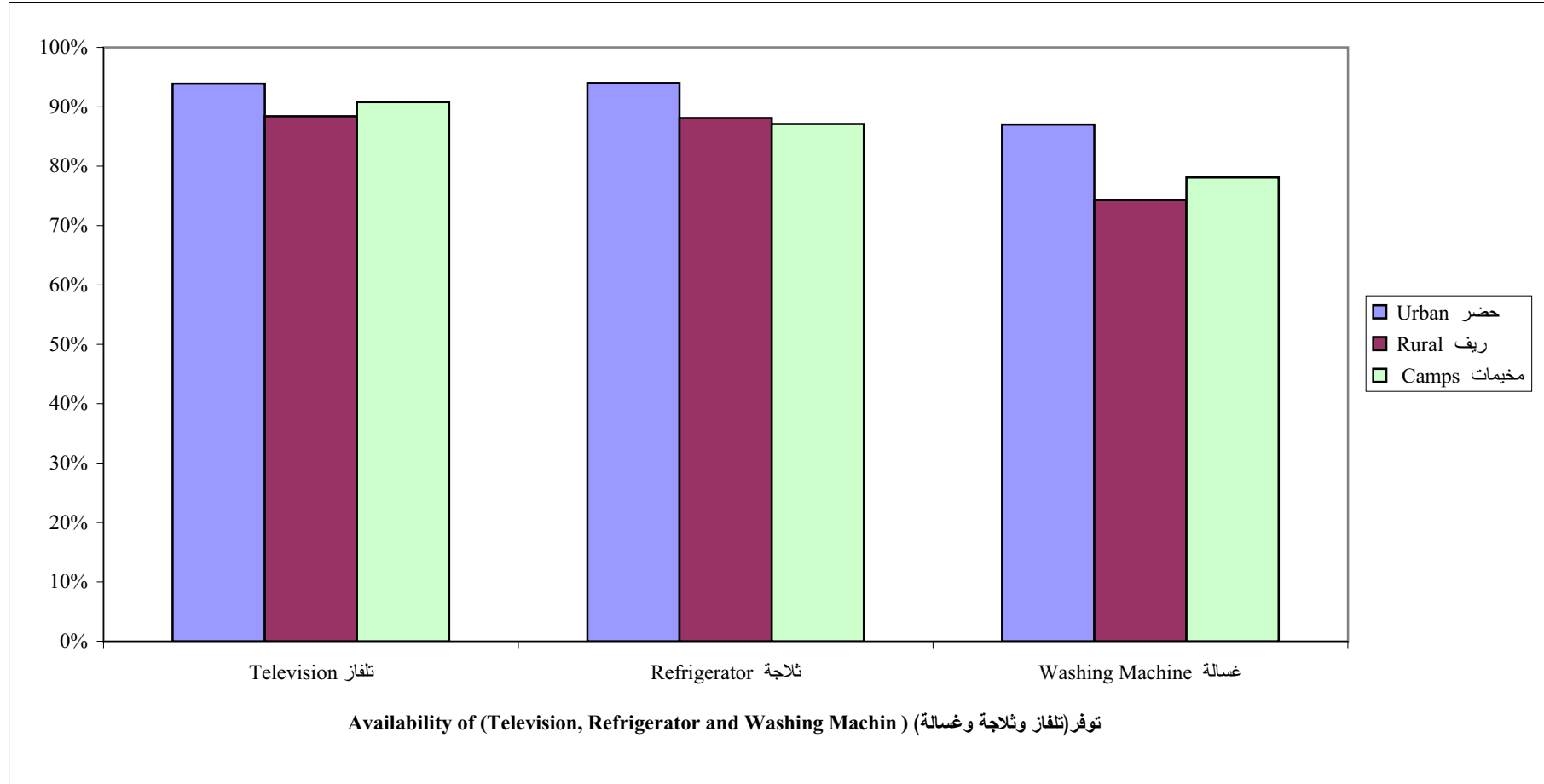

شكل 10: النسبة المئوية للأسر حسب توفر (سيارة خصوصية وخط هاتف وحاسوب) ونوع التجمع

Figure 10: Percentage of Households by Availability of (Private Car, Phone Line and Computer) and Type of Locality

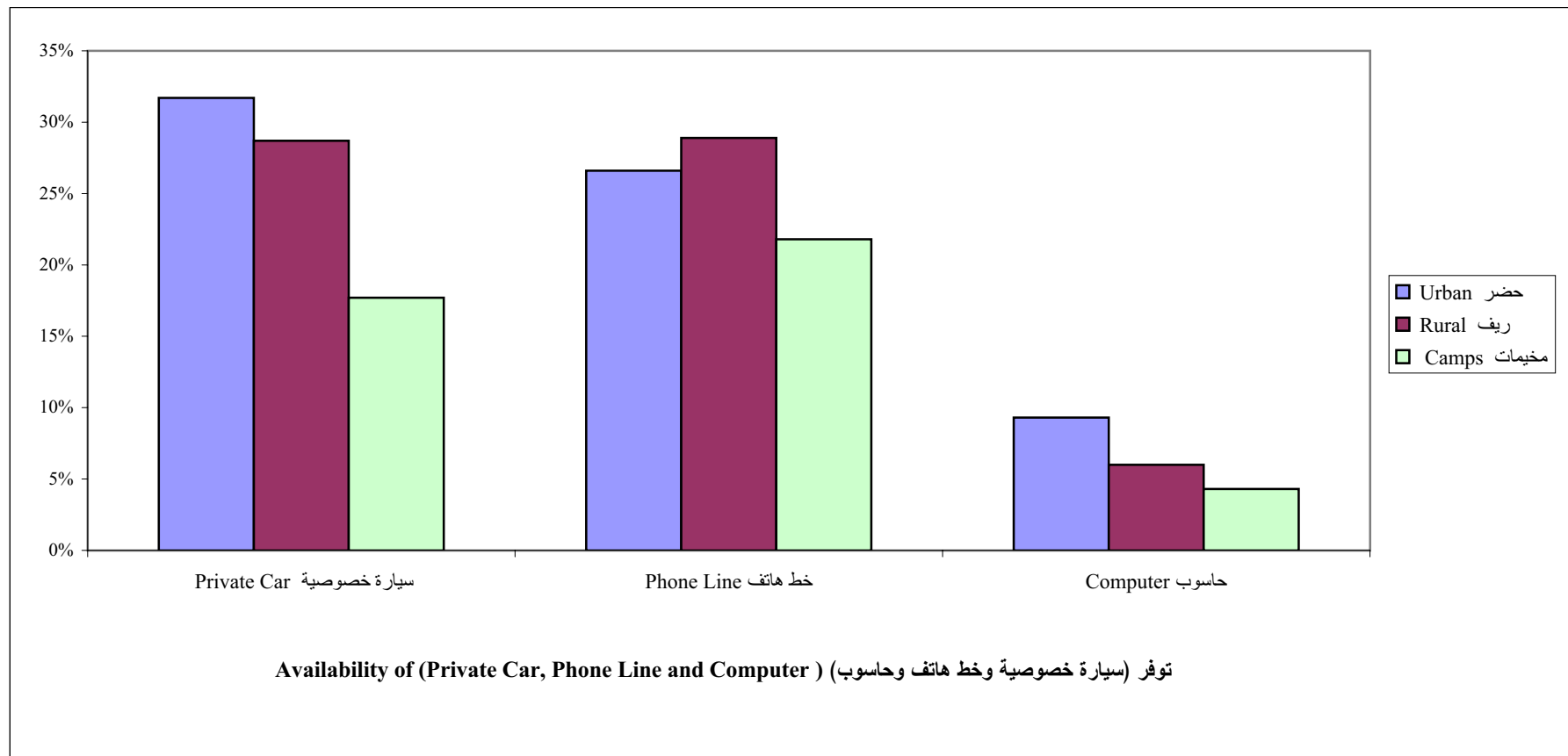

شكل 11: النسبة المئوية للمساكن المأهولة حسب نوع المسكن ونوع التجمع

Figure 11: Percentage of Occupied Housing Units by Type of Housing Unit and Type of Locality

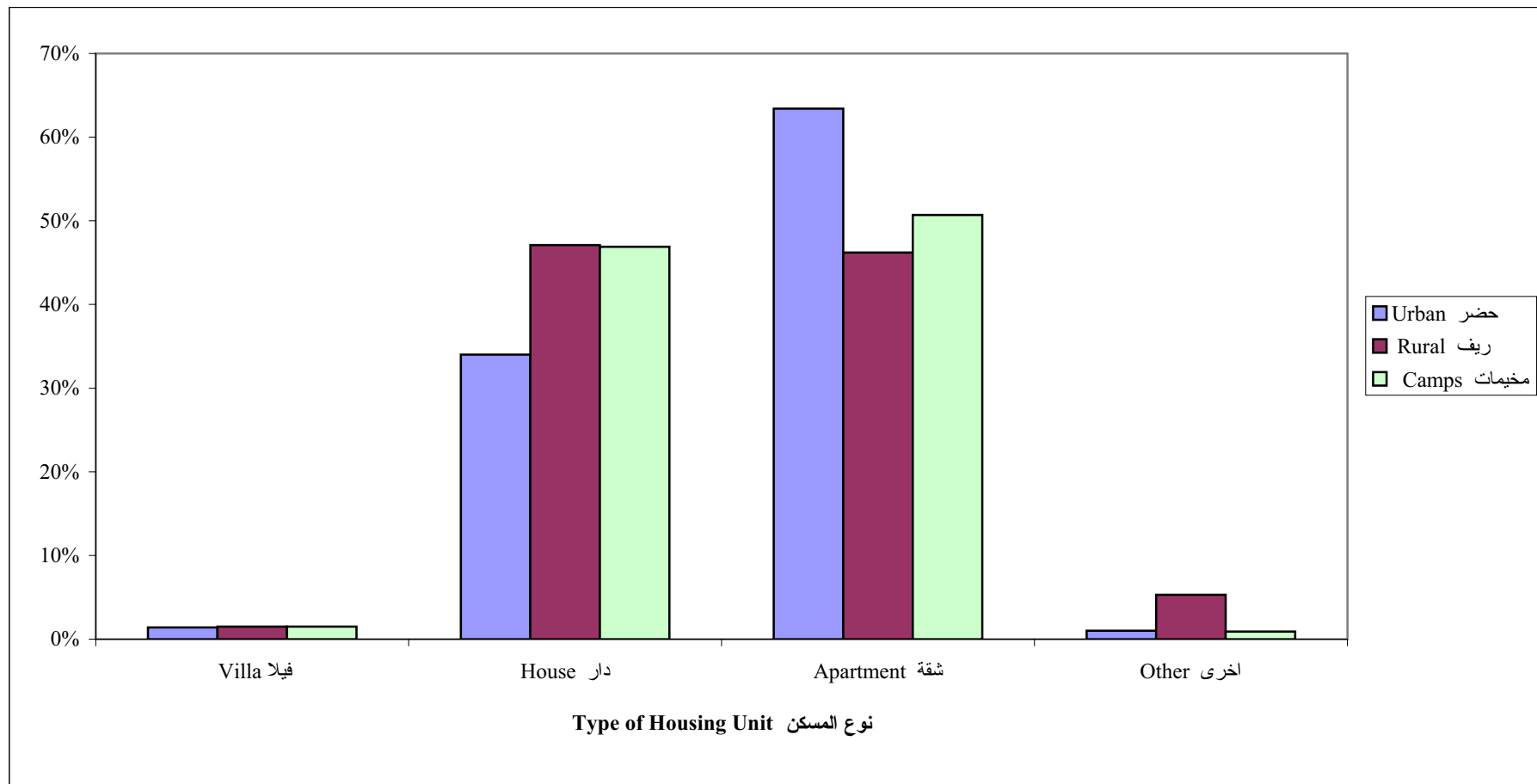

Note: Other Includes Independent Room, Tent, Marginal and Not Stated.

ملاحظة: أخرى تشمل غرفة مستقلة، خيمة، وبراكية، وغير مبين.

شكل 12: النسبة المئوية للأسر حسب حيازة المسكن ونوع التجمع

Figure 12: Percentage of Households by Tenure of Housing Unit and Type of Locality



شكل 13: المساكن حسب مادة البناء للجدران الخارجية

Figure 13: Housing Units by Construction Material of External Walls

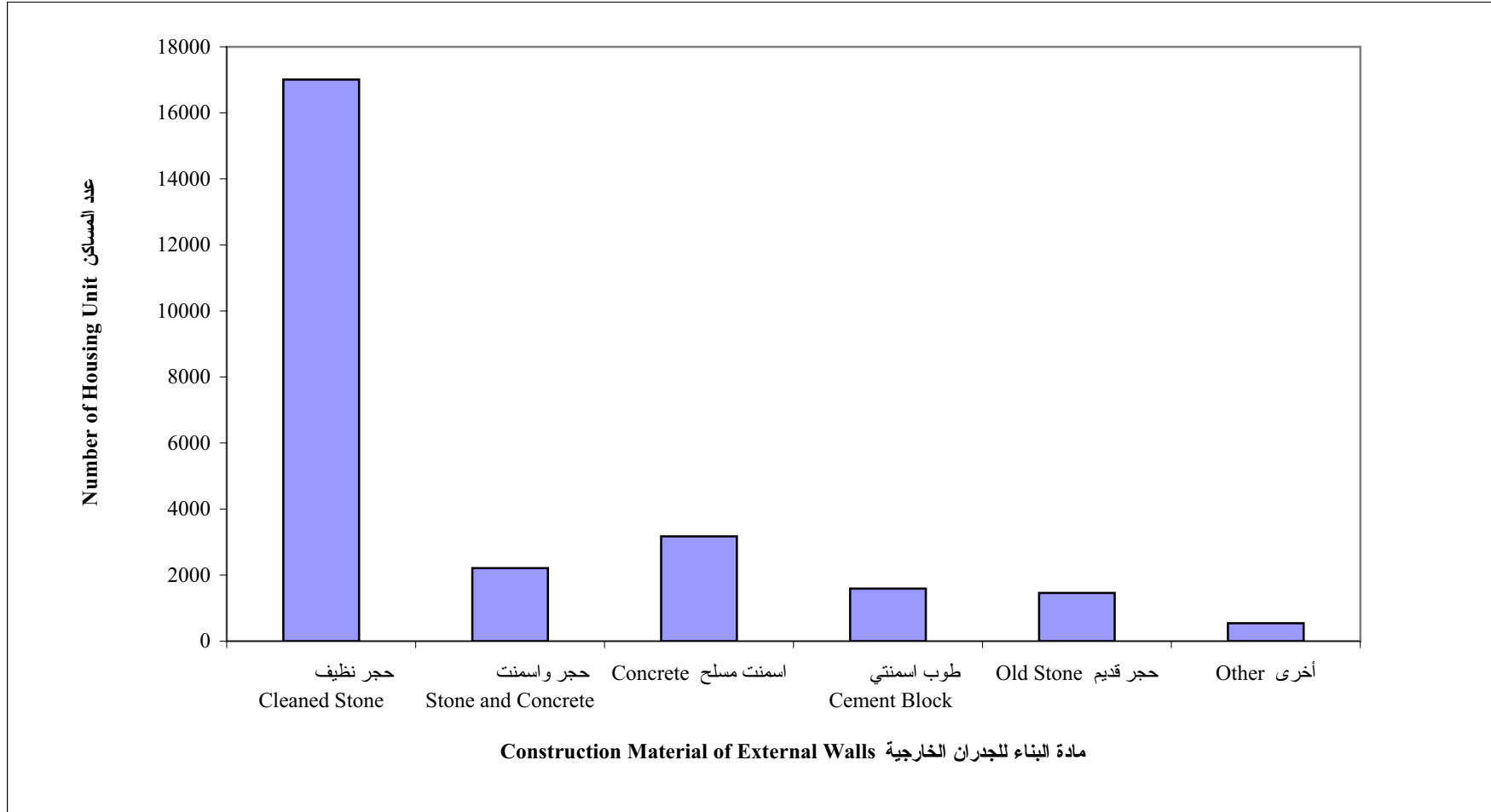

Note: Other Includes Adobe Clay and Not Stated.

ملاحظة: أخرى تشمل لبن طيني وغير ميبين.

شكل 14: النسبة المئوية للمنوية للمساكن حسب مادة البناء للجدران الخارجية ونوع التجمع

Figure 14: Percentage of Housing Units by Construction Material of External Walls and Type of Locality

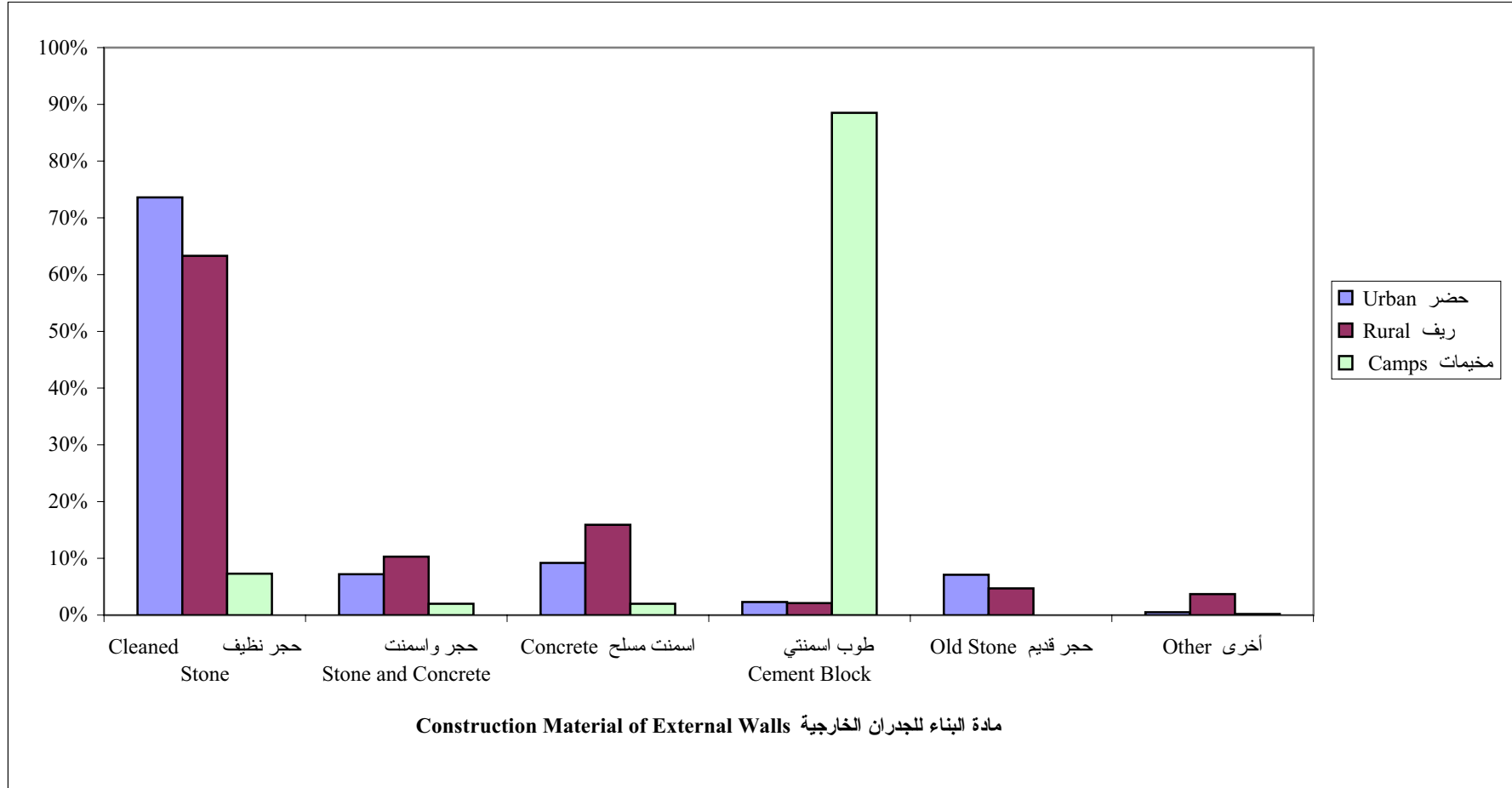

Note: Other Includes Adobe Clay and Not Stated.

ملاحظة: أخرى تشمل لبن طيني وغير مبيّن.



**Palestine National Authority
Palestinian Central Bureau of Statistics
Population, Housing and Establishment Census-1997
Statistical Reports Series**



**Final Results
Housing Report
Jerusalem Governorate
Second Part**

January, 2000

PAGE NUMBERS OF ENGLISH TEXT ARE PRINTED IN SQUARE BRACKETS.
TABLES ARE PRINTED IN THE ARABIC ORDER (FROM RIGHT TO LEFT).

© January, 2000

All Rights Reserved.

Suggested Citation:

Palestinian Central Bureau of Statistics, 2000. *Population, Housing and Establishment Census - 1997, Final Results- Housing Report – Jerusalem Governorate (Second Part).* Ramallah-Palestine.

All correspondence should be directed to:

Department of user services
Palestinian Central Bureau of Statistics
P.O.Box 1647, Ramallah, Palestine.

Tel: 972-2-2406340
E-mail: diwan@pcbs.pna.org

Fax: 972-2-2406343
web-site: <http://www.pcbs.org>

Unofficial Translation

Unofficial Translation

**A Word from H.E. Yaser Arafat
President of the Palestinian National Authority**

The official statistics system is one of the basic pillars of the civic society in any country. We have, thus, paid special attention to laying solid foundations for this system in the Palestinian society. We have raised and allocated local and international resources to lay well balanced bases for the Palestinian statistical system in parallel with the task of achieving the Palestinian political and socio – economic independence. In acknowledging and stressing the importance of setting up a modern central statistical bureau capable of collecting, compiling and disseminating statistical data in accordance with the international standards and recommendations, we included the establishment, funding and creation of the enabling atmosphere for the success of the system among our top personal and official priorities.

It pleases us to present the findings of the first Population, Housing and Establishment Census that was successfully planned, implemented underwent various dissemination processes by Palestinian hands. Our independent Palestinian decision to carry out the project came in response to our awareness of the crucial need for building a Palestinian statistical system, as part of our rights to sovereignty and complete independence. We are very confident that the findings of the Population, Housing and Establishment Census-1997 shall be utilized in enhancing our efforts aiming to provide the enabling environment for achieving the complete Palestinian sovereignty as well as to optimally utilize and allocate available resources in a way that ensures balanced development.

In view of the importance of the project findings in enhancing our liberation, independence and state building, we issued presidential directives (in the session of the Palestinian cabinet held on January 16th 1998) requiring all ministries and governmental agencies to make optimal utilization of the findings, including revising their plans and program based on the results of this project.

The implementation of the Population, Housing and Establishment Census- 1997 and the derivation of its findings crowns our march for the informatic independence launched in 1993 when issued by our directives for the establishment of the Palestinian Central Bureau of Statistics. The success of the census would have been impossible, without the dedication and commitment of the national team we established for following up and supervising the implementation of this highly pivotal project. The census national team, comprised of senior PNA officials including ministers, deputy ministers, and director generals representing the Palestinian government, as well as many thousands of our Palestinian people who worked hard day and night to ensure the availability of the enabling conditions for the successful implementation of the census. It is my pleasure, in this respect, to express my deep gratitude to the national director of the project, Dr. Hasan Abu Libdeh, whose distinguished management, characterized with high efficiency and continuous follow up and supervision, has played a crucial role in achieving solid and reliable results. We extend our thanks to Mr. Mahmoud Jaradat, the executive director of the project, for his high sense of responsibility in managing and following up the implementation of the activities.

The cooperation of our people with the census national team in voluntarily providing complete needed data reflects the distinguished determination of the various groups of our Palestinian people to take part in building our homeland.

The cooperation of our people with the census national team in voluntarily providing complete needed data reflects the distinguished determination of the various groups of our Palestinian people to take part in building our homeland.

The international community has paid serious attention to this national exercise. Such attention came in different forms including the generous support provided by a number of UN organizations and friendly countries. The United Nations Population Fund (UNFPA) allocated an essential part of its resources and technical expertise in the planning and implementation phases. The United Nations Statistical Office and the Technical Support Team resident in Amman took part in bringing success to the activities of the census including offering all possible technical consultancy. Likewise, the Governments of Great Britain, Switzerland and Norway provided serious financial contributions.

We express our sincere gratitude to the various parties that contributed to the funding of the activities of this crucial event as well as to those who provided technical expertise to ensure carrying out the census in accordance with international standards and scientific criteria.

Of course, I can not but extend my thanks and appreciation to the PCBS family and all members of the census national team. I am very proud of their hard work, persistence and dedication.

Yasser Arafat
President of the Executive Committee of the Palestine
Liberation Organization
President of the Palestinian National Authority
President of the Higher Committee of the Population,
Housing and Establishment Census 1997

Preface

Censuses of Population, Housing, or Establishments are crucial undertakings in the life of any official statistical system. The United Nations recommends the implementation of Population censuses every 5 or 10 years to obtain a comprehensive set of data about population size, composition and characteristics. Such data are essential for economic and social development.

Upon launching of the peace process between the Arab countries and Israel, the Palestine Liberation Organization, PLO, has given highest priority to making available the needed data for establishing national plans of actions for rebuilding the country, especially the economic, social, cultural and service sectors in the Palestinian Territory. The PLO has recognized that the available gap in the needed statistics for planning will only be filled through the implementation of a population and housing census. The census will be a proper vehicle for providing various ministries and institutions with crucially needed data for effective planning and for the integration of demographic indicators into the overall development planning process.

Our efforts in planning for carrying out the census, which have started in the fall of 1993 have culminated in the issuance of a presidential decree (June 5, 1997) on conducting the Population, Housing, and Establishment Census at the end of 1997 in the Palestinian Territory. The Palestinian Central Bureau of Statistics was entrusted through that decree to lead the implementation of this strategic exercise.

The census covered all of the Palestinian Territory except those parts of Jerusalem, which were annexed by Israel in 1967. The Israeli authorities have conducted an extensive campaign against our teams in Jerusalem, including the arrest of scores of fieldworkers, declaring those areas as closed military areas, and passing a law outlawing census activities in Jerusalem, thus preventing the Palestinian side from exercising its legitimate rights in Jerusalem, and the right to collect statistical information about the Palestinians of Jerusalem.

This report summarizes the main results of the census in this field, more reports are being prepared to cover other topical aspects as well as other geographical areas. Of course, the exhaustion of all areas covered by the census will take along time, however, we count on the interests of various users to help us release all results in record time. In the meantime, we welcome any suggestions from users on further utilization of these data.

January, 2000

**Hasan Abu-Libdeh, Ph.D.
National Director of the Census/
President of PCBS**

Acknowledgement

We proudly celebrate the occasion of releasing the final results of the first Population, Housing and Establishment Census-1997, in less than a year from being implemented. It would be impossible for this achievement to emerge without the remarkable integration of all **Palestinian people**, by which all chances of success were provided to carry out this sovereignty exercise. Accordingly, the Census National Team is mostly grateful for their gigantic cooperation in this process.

The Census National Team is honored to present special appreciation and gratitude to his excellency President **Yaser Arafat**, for providing all the official, moral and financial support since his generous adoption of the idea since 1993 in Tunisia. The Census National Team highly appreciates Mr. President's faith and trust in the team's capabilities to implement this project during extremely complicated circumstances.

Both legislative and executive authorities, in addition to public and private sectors, were distinguishably supportive throughout the census stages.

Many thanks to the Palestinian **Legislative Council, PNA Leadership, Cabinet, Ministers, Ministries, Governmental Institutions, Governors, Palestinian Security Institutions, Members of Census National Committee, Publicity Campaign Regional Committees and Sub-Committees, Coordination Committee, Governorate Sub-Committees, Women Support Committees, Census Executive Committee, central and sub-operations rooms, and other parties** for harmonizing their efforts conducive to provide all opportunities of success.

PCBS family is proudly satisfied to be part of this historic era and to merit the confidence of both Palestinian leadership and people, to lead this marvelous task. PCBS will continuously be committed to endless exerted contributions to complete the Palestinian statistical sovereignty.

Acknowledgment

The successful implementation of the census would not have been possible without the financial and technical assistance provided by the following donors: -

- United Nation Population Fund UNFPA, through united Nation Statistical Division (UNSD), Department of Economic and Social Information and Policy Analysis (DESIPA), Country Support Team Amman (CST) and United Nation Development Program (UNDP) in Jerusalem
- The British Government through Department for International Development (DFID)
- The Swiss Government through Swiss Development Cooperation (SDC)
- The Norwegian Government through Agency for Development Cooperation (NORAD)
- The World Bank Through Palestinian Economic Council for Development and Reconstruction (PECDAR).

Palestine National Authority (PNA), Census National Team, and Palestinian Central Bureau of Statistics acknowledge the assistance of these donor countries and agencies.

Financial and technical support for the Program of Housing and Housing Conditions Statistics, is being provided by the Government of Norway through the Norwegian Agency for Development Cooperation (NORAD). PCBS extends special thanks to the Government of Norway and NORAD for this support.

The printing of Census reports was made possible by a generous contribution from the British Government through the Department for International Development (DFID).

Important Remarks

1-The administrative classifications of the Ministry of Local Government were used in the 1997 census. These classifications divided the Palestinian Territory into 14 governorates in addition to 2 districts.

The governorates are Jenin, Tulkarm, Qalqiliya, Nablus, Ramallah and Al-Bireh, Jericho, Jerusalem, Bethlehem, Hebron, North Gaza, Gaza, Deir Al-Balah, Khan Yunis, and Rafah.

The two districts are Tubas and Salfit.

2-The Jerusalem governorate includes all localities and areas that were defined for the purpose of the 1996 Palestinian election. The administrative boundaries were based on the election boundaries in coordination with the Ministry of Local Government and Jerusalem governorate. For statistical purposes, Jerusalem governorate was divided into two main areas: J1 and J2.

J1 area: Includes those parts of Jerusalem, which were annexed by Israel in 1967.

J2 area: Includes the other parts of Jerusalem governorate.

This classification was used for statistical purposes only.

3-The detailed tables published in this report and addressing all essential characteristics are related to the final result of the housing units actually enumerated in the period December 10th – 24th 1997. However, the results do not include the housing units in the J1 area of Jerusalem governorate.

4-The detailed households tables published in this report are related to Palestinian and non Palestinian private households in Jerusalem Governorate and do not include the collective households.

5-The number of households on which data of housing units were collected in Jerusalem Governorate is 18,990 however, some of the variables do not apply to a number of these households and this has resulted in differences of the total number of households. These variables are:

a. Refugee Status: apply to households headed by Palestinians.

b. Main Occupation: apply to households with heads who were previously employed whether they are currently employed or unemployed.

c. Housing Density: households who live in housing units with unknown number of rooms were omitted.

6- Symbols Used in Tables:

(-): No observations.

(0): percentages of observations are less than (0.05%).

Table of Contents

Subject

A Word from H.E. Yaser Arafat President of the Palestinian National Authority

Preface

Acknowledgement

Acknowledgment

Important Remarks

Table of Contents

List of Tables

List of Figures

Main Findings:

Number of Rooms in the Housing Unit

Housing Density

Number of Households in the Housing Units

Connection to Public Networks (Water, Electricity and Sewage)

Availability of Kitchen, Bathroom and Toilet

Energy for Cooking and Heating

Availability of Durable Goods

Type of Housing Unit

Tenure of Housing Unit

Construction Material of External Walls

Tables

Figures

List of Tables

Table

- Table 1:** Occupied Housing Units by Number of Rooms in the Housing Unit, Type of Locality
- Table 2:** Households by Housing Density, Number of Rooms for Household and Type of Locality
- Table 3:** Occupied Housing Units by Connection to Public Networks (Water, Electricity and Sewage), Number of Rooms in the Housing Unit and Type of Locality
- Table 4:** Occupied Housing Units by Availability of (Kitchen, Bathroom and Toilet), Number of Rooms in the Housing Unit and Type of Locality
- Table 5:** Occupied Housing Units by Type of Housing Unit, Number of Rooms in the Housing Unit and Type of Locality
- Table 6:** Households by Tenure of Housing Unit, Number of Rooms for Household and Type of Locality
- Table 7:** Households by Household Size, Number of Rooms for Household and Type of Locality
- Table 8:** Households by Availability of Durable Goods, Number of Rooms for Household and Type of Locality
- Table 9:** Households by Housing Density and Type of Locality
- Table 10:** Households by Connection to Public Networks (Water, Electricity and Sewage), Housing Density and Type of Locality
- Table 11:** Households by Availability of (Kitchen, Bathroom and Toilet), Housing Density and Type of Locality
- Table 12:** Households by Availability of Durable Goods, Housing Density and Type of Locality
- Table 13:** Households by Tenure of Housing Unit, Housing Density and Type of Locality
- Table 14:** Households by Type of Housing Unit, Housing Density and Type of Locality
- Table 15:** Palestinian Households by Refugee Status of Head of Household, Housing Density and Type of Locality
- Table 16:** Households by Educational Status of Head of Household, Housing Density and Type of Locality

- Table 17:** Households by Main Occupation of Head of Household, Housing Density and Type of Locality
- Table 18:** Households by Number of Employed Members per Household, Housing Density and Type of Locality
- Table 19:** Households by Household Size, Housing Density and Type of Locality
- Table 20:** Households by Number of Households in Housing Unit, Housing Density and Type of Locality
- Table 21:** Occupied Housing Units by Number of Households in the Housing Unit and Type of Locality
- Table 22:** Households by Housing Density, Number of Households in the Housing Unit and Type of Locality
- Table 23:** Occupied Housing Units by Connection to Public Networks (Water, Electricity and Sewage) and Type of Locality
- Table 24:** Occupied Housing Units by Type of Housing Unit, Connection to Public Networks (Water, Electricity and Sewage) and Type of Locality
- Table 25:** Households by Tenure of Housing Unit, Connection to Public Networks (Water, Electricity and Sewage) and Type of Locality
- Table 26:** Occupied Housing Units by Availability of (Kitchen, Bathroom and Toilet) and Type of Locality
- Table 27:** Occupied Housing Units by Connection to Public Networks (Water, Electricity and Sewage), Availability of (Kitchen, Bathroom and Toilet) and Type of Locality
- Table 28:** Occupied Housing Units by Type of Housing Unit, Availability of (Kitchen, Bathroom and Toilet) and Type of Locality
- Table 29:** Households by Tenure of Housing Unit, Availability of (Kitchen, Bathroom and Toilet) and Type of Locality
- Table 30:** Households by Main Source of Energy for Cooking and Type of Locality
- Table 31:** Households by Main Source of Energy for Heating and Type of Locality
- Table 32:** Households by Availability of Durable Goods and Type of Locality
- Table 33:** Households by Connection to Public Networks (Water, Electricity and Sewage), Availability of Durable Goods and Type of Locality
- Table 34:** Households by Type of Housing Unit, Availability of Durable Goods and Type of Locality

- Table 35:** Households by Tenure of Housing Unit, Availability of Durable Goods and Type of Locality
- Table 36:** Households by Household Size, Availability of Durable Goods and Type of Locality
- Table 37:** Palestinian Households by Refugee Status of Head of Household, Availability of Durable Goods and Type of Locality
- Table 38:** Households by Educational Status of Head of Household, Availability of Durable Goods and Type of Locality
- Table 39:** Households by Main Occupation of Head of Household, Availability of Durable Goods and Type of Locality
- Table 40:** Households by Number of Employed Members per Household, Availability of Durable Goods and Type of Locality
- Table 41:** Occupied Housing Units by Type of Housing Unit and Type of Locality
- Table 42:** Occupied Housing Units by Number of Rooms in the Housing Unit, Type of Housing Unit and Type of Locality
- Table 43:** Households by Household Size, Type of Housing Unit and Type of Locality
- Table 44:** Households by Housing Density, Type of Housing Unit and Type of Locality
- Table 45:** Occupied Housing Units by Number of Households in the Housing Unit, Type of Housing Unit and Type of Locality
- Table 46:** Occupied Housing Units by Connection to Public Networks (Water, Electricity and Sewage), Type of Housing Unit and Type of Locality
- Table 47:** Occupied Housing Units by Availability of (Kitchen, Bathroom and Toilet), Type of Housing Unit and Type of Locality
- Table 48:** Households by Main Source of Energy for Cooking, Type of Housing Unit and Type of Locality
- Table 49:** Households by Main Source of Energy for Heating, Type of Housing Unit and Type of Locality
- Table 50:** Households by Availability of Durable Goods, Type of Housing Unit and Type of Locality
- Table 51:** Households by Tenure of Housing Unit, Type of Housing Unit and Type of Locality
- Table 52:** Palestinian Households by Refugee Status of Head of Household, Type of Housing Unit and Type of Locality
- Table 53:** Households by Educational Status of Head of Household, Type of Housing Unit and Type of Locality

- Table 54:** Households by Main Occupation of Head of Household, Type of Housing Unit and Type of Locality
- Table 55:** Households by Number of Employed Members per Household, Type of Housing Unit and Type of Locality
- Table 56:** Households by Tenure of Housing Unit and Type of Locality
- Table 57:** Households by Housing Density, Tenure of Housing Unit and Type of Locality
- Table 58:** Households by Connection to Public Networks (Water, Electricity and Sewage), Tenure of Housing Unit and Type of Locality
- Table 59:** Households by Availability of (Kitchen, Bathroom and Toilet), Tenure of Housing Unit and Type of Locality
- Table 60:** Palestinian Households by Refugee Status of Head of Household, Tenure of Housing Unit and Type of Locality
- Table 61:** Households by Household Size, Tenure of Housing Unit and Type of Locality
- Table 62:** Households by Educational Status of Head of Household, Tenure of Housing Unit and Type of Locality
- Table 63:** Households by Main Occupation of Head of Household, Tenure of Housing Unit and Type of Locality
- Table 64:** Households by Number of Employed Members per Household, Tenure of Housing Unit and Type of Locality
- Table 65:** Housing Units by Construction Material of External Walls and Type of Locality

List of Figures

Figure

- Figure 1:** Percentage of Occupied Housing Units by Number of Rooms in the Housing Unit and Type of Locality
- Figure 2:** Households by Housing Density
- Figure 3:** Percentage of Households by Housing Density and Type of Locality
- Figure 4:** Occupied Housing Units by Facilities in the Housing Unit
- Figure 5:** Percentage of Occupied Housing Units by Connection to Public Networks (Water, Electricity and Sewage) and Type of Locality
- Figure 6:** Percentage of Occupied Housing Units by Availability of (Kitchen, Bathroom and Toilet) and Type of Locality
- Figure 7:** Percentage of Households by Main Source of Energy for Heating and Type of Locality
- Figure 8:** Households by Availability of Durable Goods
- Figure 9:** Percentage of Households by Availability of (Television, Refrigerator and Washing Machine) and type of Locality
- Figure 10:** Percentage of Households by Availability of (Private Car, Phone Line and Computer) and type of Locality
- Figure 11:** Percentage of Occupied Housing Units by Type of Housing Unit and Type of Locality
- Figure 12:** Percentage of Households by Tenure of Housing Unit and Type of Locality
- Figure 13:** Housing Units by Construction Material of External Walls
- Figure 14:** Percentage of Housing Units by Construction Material of External Walls and Type of Locality

Main Findings

This part presents the main findings of the housing conditions in the Jerusalem Governorate. The results are based on the Population, Housing and Establishment Census of 1997. The indicators reveal the most important characteristics of the housing conditions in the Jerusalem Governorate.

Number of Rooms in the Housing Unit

The main findings show that the average number of rooms in the housing unit for Jerusalem Governorate is 3.6. Thereof: 3.6 are in the urban areas and 3.3 in refugee camps. About 26.9% of the Jerusalem Governorate housing units have a 1-2 room capacity. Thereof: 24.7% are in the urban areas, 28.7% in the rural areas, and 27.6% in the refugee camps (Table 1).

Housing Density

The results show that the average housing density (number of persons per room) in the Jerusalem Governorate is 1.79, of which 1.68 is found in urban areas, 1.87 in rural areas and 1.93 in refugee camps. Nearly 19.9% of all households live in housing units with three persons or more per room. This percentage is smaller in urban areas than in rural areas (16.2% against 22.9%) (Table 9).

Number of Households in the Housing Unit

The Population Housing and Establishment Census data indicates that 98.8% of housing units shelter one household, and the remaining housing units (1.2%) shelter two or more households in the same housing unit. However this percentage differs in urban areas from that of rural areas and refugee camps which forms 1.0%, 1.4% and 2.0% respectively (Table 21).

Connection to Public Networks (Water, Electricity and Sewage)

The results indicate that 94.4% of the Jerusalem Governorate housing units have access to the public water network (Table 23). The census results reveal that the percentage of housing units have access to public water network in refugee camps and rural areas of the Jerusalem Governorate are 98.9% and 90.5%, respectively (Figure 5).

The results show that 96.5% of all housing units have access to public electricity networks. Refugee camps have a higher percentage of 99.3%, while urban areas have 94.3% (Table 23).

According to the Population, Housing and Establishment Census, 21.7% all the housing units in the Jerusalem Governorate were connected to sewage public networks. The highest percentage of connection to public sewage networks is found in the refugee camps, which forms 82.8%, while in the rural areas have the lowest percentage, which forms 14.2% (Table 23).

Availability of Kitchen, Bathroom and Toilet

The percentage of housing units in the Jerusalem Governorate that have kitchen facilities is 95.2%, with 92.6% in rural areas and 98.1% in urban areas (Table 26).

The results show that 95.5% of all housing units have toilets. Most housing units are found to have bathroom facilities with a percentage of 93.8%. The percentage is 98.1% in refugee camps and 90.3% in rural areas (Table 26).

Energy for Cooking and Heating

Results show that the percentage of households that use gas for cooking in all housing units of the Jerusalem Governorate is 95.9%. The study shows that (3.5%) of the households in the rural areas rely on wood as a source of energy for cooking (Table 30).

A considerable percentage of the Jerusalem Governorate households have no access to any source of heating, and that forms 10.1%. The percentage of households that used gas for heating is found to be 49.3% in the urban areas. 10.7% of the households in the rural areas have no access to any source of heating (Table 31).

Availability of Durable Goods

The results show that 90.6% of households in the Jerusalem Governorate have a refrigerator, 79.9% have a washing machine, while 95.3% have a cooking stove. A very small percentage of the households have central heating 3.8%. It is found that the percentage of households that possess private car, phone line and computer are 29.3%, 27.5% and 7.3%, respectively (Table 32).

The results show that 31.7% of the households in the urban areas have private car, while 28.9% of these households have phone line (Table 32).

Type of Housing Unit

The results reveal that 53.8% of all housing units in the Jerusalem Governorate are of apartment type, while 41.6% are of house type and 1.4% are villa type. Urban areas are found to have 63.4% of their housing units as apartment type and 34.2% as house type, while rural areas show 47.1% as house type and 46.2% as apartment type housing units (Table 41).

Tenure of Housing Unit

According to the census data 72.0% of all households in the Jerusalem Governorate live in owned housing units and 18.6% of the households in the Jerusalem Governorate live in rented housing units (rented furnished and unfurnished) (Table 56). Refugee camps show 87.9% of households live in owned housing units, while the percentage in urban areas is 64.5%. A significant difference can be noticed between the urban and the refugee camps with regard to the percentage of rented unfurnished housing units, where urban areas show 24.3% while refugee camps show only 5.8% (Figure 12).

Construction Material of External Walls

Cleaned stone constitutes the main construction material in the Jerusalem Governorate as 65.5% of the housing units are built of cleaned stone. The percentage is slightly higher in the urban areas forming 73.6% while the percentage is 7.3% in rural areas. Using cement block in the construction of housing units is not common in the Jerusalem Governorate, the housing units built from cement block form only 6.1% (Table 65).