



الجهاز المركزي للإحصاء الفلسطيني

Palestinian Central Bureau of Statistics

1998

Jerusalem

1998

القدس

Statistical

Year

Book

No.(1)

الكتاب

الإحصائي

السنوي

رقم (1)

December 1999

كانون أول 1999



الجهاز المركزي للإحصاء الفلسطيني

القدس-1998

الكتاب الإحصائي السنوي

رقم "1"

كاتون أول/ديسمبر 1999

© شعبان، 1420هـ – ديسمبر، 1999.

جميع الحقوق محفوظة.

في حالة الاقتباس، يرجى الإشارة إلى هذه المطبوعة كالتالي:

الجهاز المركزي للإحصاء الفلسطيني، 1999. القدس-1998، الكتاب الإحصائي السنوي رقم "1". رام الله - فلسطين.

جميع المراسلات توجه إلى قسم خدمات الجمهور على العنوان التالي:

الجهاز المركزي للإحصاء الفلسطيني

ص.ب. 1647، رام الله

رام الله، فلسطين

فاكس: 2406343 (2-972)

هاتف: 240 6340 (2-972)

صفحة إلكترونية: <http://www.pcbs.org>

بريد إلكتروني: diwan@pcbs.pna.org

إهداء

يهدى الجهاز المركزي للإحصاء الفلسطيني إصداره الأول حول

محافظة القدس

إلى:

- شهداء معارك الدفاع عن عروبة القدس وفلسطينيتها.
- المعتقلون عبر سنوات الإحتلال الطويلة.
- أهلنا الصامدون الصابرون في محافظة القدس، والقابضون على فلسطينيتها.
- وإلى جميع الشرفاء المدافعين عن حقنا الأبدي في القدس، عاصمتنا الأبدية.





خريطة 1: محافظات فلسطين

فريق العمل

اللجنة الفنية:

رئيس اللجنة	مصطفى خوجا
	سفيان دغرة
	أحمد أبو الهيجا
	عبد الله النجار
	هديل زيدان
	أمجد حرب

إعداد المواد:

مصطفى خوجا	حازم الهابيل	حنان ناصر
امل جبر	هناء البخاري	رانية التيجاني
حليمة سعيد	بشار كساب	محمود القيه
عمار عبده	قيس حسيبا	ليلي شقو
هالة سليمان	جواد الصالح	فتحي فراسين
معن سلهب	عصام الخطيب	أحمد أبو الهيجا
زهران خليف	صالح الكفري	ماهر إصبيح
محمد دريدي	سعدى المصري	خالد قلالوة
عبد الله النجار	سفيان دغرة	محمد سليمان

المراجعة:

لؤي شبانه	مصطفى خوجا	د. فتحي شقور
عفيف عبد العزيز	د. عبد الرحيم برهم	سفيان دغرة
رائد سمارة		

الإعتماد النهائي:

د. حسن أبو لبده

الطباعة والسكرتاريا:

زينة قطينة

تقديم

عبر الزمان والمكان والتاريخ والجغرافيا، احتلت فلسطين مكانة مميزة في الاهتمامات الفردية والجماعية، النظرية والعملية، وفي الوقت ذاته اتخذت القدس مركز هذه المكانة المتميزة من بقاع المعمورة وعبر أزمنة ممتدة من تاريخ البشرية.

فلم يعد الحديث عن أهمية القدس مجرد وجهة نظر وإنما فكرة جسدتها الأحداث وكرسها الواقع لتصبح حقيقة ملموسة للقاصي روجياً وفكرياً وللداني الذي يتحسسها ذهنياً وعملياً. فالقدس حصن ديني قدسته جميع الأديان، وقدسية المكان ترتبط مع الجغرافيا، وقدسية الزمان ترتبط بالبعد السياسي الاقتصادي الذي هو التاريخ.

وبشكل تلقائي ارتبط اسم فلسطين بالقدس كما ارتبط اسم القدس بفلسطين رغم وجود العديد من المواقع الجغرافية التي عندما تجتمع تؤلف فلسطيننا. فلماذا القدس، هل لقدسية أرضها؟ أم لوجود المقدسات على أرضها، أم لقدسية تاريخها.. أم لمعطيات دينية وأحداث سياسية، أم حقائق تاريخية عبرت عنها الحضارة الإنسانية مكثفة في هذه البقعة المباركة؟ لأن القدس هي التراث هي الأصالة، وقاموسها هو تاريخها الشامل، وهي الموقع الذي دشنت الحضارة على ترابها الممالك، وبنيت الرسائل فيها مواقع قدستها الأديان.

تتخذ القدس وتوفير الحد الأقصى من البيانات عنها الأهمية الخاصة في هذه المرحلة التي تتسم بالدقة والخطورة معاً، وهي مرحلة مفاوضات الحل النهائي والتي تشكل القدس إحدى ركائزه ومحوراً هاماً في مواضعه.

لقد تضمنت نشرات الجهاز المركزي للإحصاء الفلسطيني بيانات عن القدس من خلال المسوح والتعدادات المختلفة التي قام الجهاز بتنفيذها، ويأتي هذا الكتاب كخطوة متقدمة نحو التخصيص وإيلاء الاهتمام الأكبر.

إن الجهاز المركزي للإحصاء الفلسطيني إذ يضع هذا الجهد بين يدي جميع المستفيدين من بياناته، مؤسسات وأفراد ليؤكد في الوقت ذاته أن مهمة توفير البيانات عن القدس لها علاقة بجميع المؤسسات والوزارات الفلسطينية والمنظمات غير الحكومية، خدمة لكافة المستخدمين ومتخذي القرار وصانعي السياسات نحو تحرير القدس وتجسيدها فعلياً عاصمةً لدولة فلسطين .

والله نسأل أن يتكفل عملنا بالنجاح ،،،

د. حسن أبو لبدة
رئيس الجهاز

كانون أول، 1999

تنويه للقارئ الكريم

تعدد المصادر والمفاهيم وفترات الإسناد الزمني للبيانات الخام، يجعل من المتعذر تقديم بيانات إحصائية متسقة بشكل كامل في هذه المرحلة.

يأمل الجهاز المركزي للإحصاء الفلسطيني بتجاوز أي تعقيدات ناتجة عن تعدد المصادر وتباينها في المستقبل.

قائمة المحتويات

الصفحة	الموضوع
	قائمة الجداول
	قائمة الأشكال
	قائمة الخرائط
29	الفصل الأول: المنهجية
37	الفصل الثاني: القدس عبر التاريخ
65	الفصل الثالث: الأراضي في محافظة القدس
91	الفصل الرابع: المناخ والبيئة
109	الفصل الخامس: السكان
135	الفصل السادس: المساكن وظروف السكن
157	الفصل السابع: معايير المعيشة
171	الفصل الثامن: العمل
189	الفصل التاسع: القطاعات الاقتصادية
233	الفصل العاشر: النشاط الفندقي
245	الفصل الحادي عشر: التعليم
269	الفصل الثاني عشر: الثقافة
283	الفصل الثالث عشر: الصحة
299	الفصل الرابع عشر: الانتهاكات الإسرائيلية

قائمة الجداول

الصفحة

الجدول

50	مساحة الأملاك الفلسطينية المصادرة بالدونم في محافظة القدس، 1948-1997	جدول 2-1:
53	تجمعات القدس التي طرد أهلها منها حسب متغيرات مختارة، 1948	جدول 2-2:
71	مساحة الأراضي في محافظة القدس حسب نوع الاستعمال، 1996	جدول 3-1:
71	مساحة الأراضي المزروعة في محافظة القدس حسب نوع المحصول، 1996/1997	جدول 3-2:
72	مساحة الأراضي والمناطق المبنية في محافظة القدس منطقة (J1) حسب التجمع، 1995	جدول 3-3:
73	مساحة الأراضي والمناطق المبنية في محافظة القدس منطقة (J2) حسب التجمع، 1995	جدول 3-4:
74	المستوطنات الإسرائيلية في محافظة القدس منطقة (J1) حسب المساحة وسنة التأسيس، 1997	جدول 3-5:
75	المستوطنات الإسرائيلية في محافظة القدس منطقة (J2) حسب المساحة وسنة التأسيس، 1997	جدول 3-6:
76	الأراضي المصادرة ونسبتها في تجمعات مختارة من محافظة القدس منطقة (J1)، خلال الفترة 1967-1998	جدول 3-7:
83	مساحة وإنتاجية وإنتاج أشجار الفاكهة في محافظة القدس منطقة (J2)، 1997/1998	جدول 3-8:
84	مساحة وإنتاج المحاصيل الحقلية في محافظة القدس منطقة (J2)، 1997/1998	جدول 3-9:
84	مساحة وإنتاج الخضراوات في محافظة القدس منطقة (J2)، 1997/1998	جدول 3-10:
85	عدد الحيوانات والدواجن في محافظة القدس منطقة (J2)، 1997/1998	جدول 3-11:
85	أهم المؤشرات الاقتصادية الخاصة بالقطاع الزراعي في محافظة القدس منطقة (J2)، 1997/1998	جدول 3-12:
99	درجة الحرارة وعدد أيام المطر وكميتها ومعدل الرطوبة في حسب محطة القدس والشهر، 1998	جدول 4-1:
100	كمية التبخر ومعدل سرعة الرياح وساعات الإشعاع حسب محطة القدس والشهر، 1998	جدول 4-2:
101	توزيع التجمعات السكانية الفلسطينية في محافظة القدس حسب الجهة التي تقوم بجمع النفايات ودورية ووسيلة الجمع، 1998	جدول 4-3:
102	توزيع التجمعات السكانية الفلسطينية في محافظة القدس حسب طريقة التخلص من النفايات الصلبة ودورية التخلص، 1998	جدول 4-4:
103	توزيع مكبات النفايات في محافظة القدس حسب المساحة الكلية التقديرية للمكبات و ملكية المكب وسنة إنشاء المكب، 1998	جدول 4-5:

الصفحة	الجدول
103	توزيع التجمعات السكانية الفلسطينية في محافظة القدس حسب طريقة التخلص من المياه العادمة، 1998
104	توزيع التجمعات السكانية الفلسطينية في محافظة القدس حسب مكان التخلص من المياه العادمة والنسبة المتخلص منها، 1998
104	توزيع التجمعات السكانية الفلسطينية في محافظة القدس حسب عدد المستوطنات التي تشكل مصدر المجاري قرب التجمع والتأثيرات الصحية والبيئية الناتجة عن موقع التخلص منها، 1998
105	التجمعات السكانية الفلسطينية في محافظة القدس حسب المشاريع التطويرية في مجال المياه العادمة ومرحلة المشروع، 1998
117	جدول 5-1: عدد السكان المقدر في محافظات مختارة في منتصف العام، 1998-2010
117	جدول 5-2: نسبة عدد السكان المقدر لبعض المحافظات من المجموع الكلي للسكان في منتصف العام، 1998-2010
118	جدول 5-3: معدل النمو السكاني المتوقع حسب المنطقة لسنوات مختارة، 1998-2005
118	جدول 5-4: معدل الخصوبة الكلية لمحافظة مختارة، 1997
121	جدول 5-5: عدد السكان المقدر في منتصف العام للأراضي الفلسطينية حسب المنطقة، 1998-2010
122	جدول 5-6: السكان الفلسطينيون في محافظة القدس حسب العمر والجنس، 1997
123	جدول 5-7: عدد السكان المقدر في منتصف العام لمحافظة القدس حسب التجمع 1998-2010
125	جدول 5-8: السكان الفلسطينيون في محافظة القدس حسب الديانة والجنس، 1997
126	جدول 5-9: السكان الفلسطينيون في محافظة القدس (15 سنة فأكثر) حسب الحالة الزوجية والجنس، 1997
127	جدول 5-10: عقود الزواج المسجلة في المحاكم الشرعية والكنسية في محافظة القدس حسب عمر الزوج والزوجة، 1998
127	جدول 5-11: وقائع الطلاق المسجلة في المحاكم الشرعية في محافظة القدس حسب عمر المطلق والمطلقة، 1998
128	جدول 5-12: عقود الزواج المسجلة في المحاكم الشرعية والكنسية لمحافظة مختارة، 1996-1998
128	جدول 5-13: وقائع الطلاق المسجلة في الأراضي الفلسطينية لمحافظة مختارة، 1996-1998
129	جدول 5-14: النساء الفلسطينيات (12 سنة فأكثر) اللواتي سبق لهن الزواج حسب العمر وعدد المواليد الذين سبق إنجابهم أحياء في محافظة القدس منطقة (J2) حسب الجنس، 1997
130	جدول 5-15: توزيع الأسر في محافظة القدس حسب حجم الأسرة والجنسية، 1997

131	الأسر الفلسطينية والسكان في أسر في محافظة القدس منطقة (J2) حسب حجم الأسرة ونوعها، 1997	جدول 5-16:
143	عدد المساكن في محافظة القدس منطقة (J1) حسب التجمع، 1995	جدول 6-1:
144	عدد المساكن في محافظة القدس منطقة (J2) حسب التجمع، 1997	جدول 6-2:
145	عدد المساكن في محافظة القدس منطقة (J1) حسب تجمعات إستيطانية مختارة، 1995	جدول 6-3:
146	المساكن المبنية في محافظة القدس منطقة (J1) حسب الجنسية، للفترة 1967-1995	جدول 6-4:
147	متوسط كثافة السكن في محافظة القدس منطقة (J1) حسب الجنسية، لسنوات مختارة	جدول 6-5:
147	النسبة المئوية للأسر في محافظة القدس منطقة (J1) التي تسكن في مساكن ذات كثافة سكنية عالية حسب الجنسية، لسنوات مختارة	جدول 6-6:
148	الأسر في محافظة القدس منطقة (J1) التي تسكن في مساكن ذات كثافة سكنية عالية حسب الجنسية، 1972-1993	جدول 6-7:
149	المساكن المأهولة في محافظة القدس منطقة (J2) حسب متغيرات مختارة، 1997	جدول 6-8:
150	الأسر في محافظة القدس منطقة (J2) حسب أوضاع المسكن، 1997	جدول 6-9:
151	التوزيع النسبي للأسر في محافظة القدس حسب عدد الغرف في المسكن، 1995-1998	جدول 6-10:
151	التوزيع النسبي للأسر في محافظة القدس حسب كثافة السكن، 1995-1998	جدول 6-11:
152	التوزيع النسبي للأسر في محافظة القدس حسب حيازة المسكن، 1995-1998	جدول 6-12:
152	النسبة المئوية للأسر في محافظة القدس حسب توفر السلع المعمرة، 1995-1998	جدول 6-13:
153	التوزيع النسبي للأسر في محافظة القدس حسب مساحة مسطح المسكن، 1998	جدول 6-14:
153	التوزيع النسبي للأسر في محافظة القدس حسب سنة الانتهاء من إنشاء المسكن، 1998	جدول 6-15:
163	متوسط استهلاك الأسرة الشهري بالدينار الأردني في محافظة القدس حسب مجموعات الاستهلاك، 1996-1998	جدول 7-1:
165	متوسط استهلاك الفرد الشهري بالدينار الأردني في محافظة القدس حسب مجموعات الاستهلاك، 1996-1998	جدول 7-2:
167	التوزيع النسبي والمتوسط الشهري لاستهلاك الأسرة بالدينار الأردني في محافظة القدس حسب مجموعات الاستهلاك، 1996-1998	جدول 7-3:
181	التوزيع النسبي للأفراد 15 سنة فأكثر في محافظة القدس حسب أهم سمات القوى العاملة الأساسية، 1996-1998	جدول 8-1:
181	التوزيع النسبي للقوى العاملة في محافظة القدس حسب الجنس، 1996-1998	جدول 8-2:

الصفحة	الجدول
182	التوزيع النسبي للقوى العاملة في محافظة القدس حسب العمر، 1996-1998: جدول 8-3:
182	التوزيع النسبي للقوى العاملة في محافظة القدس حسب السنوات الدراسية، 1996-1998: جدول 8-4:
183	التوزيع النسبي للعاملين في محافظة القدس حسب النشاط الاقتصادي، 1996-1998: جدول 8-5:
183	التوزيع النسبي للعاملين في محافظة القدس حسب المهنة، 1996-1998: جدول 8-6:
183	التوزيع النسبي للعاملين من محافظة القدس حسب مكان العمل، 1996-1998: جدول 8-7:
184	التوزيع النسبي للعاملين في محافظة القدس حسب الحالة العملية، 1996-1998: جدول 8-8:
184	التوزيع النسبي للأفراد خارج القوى العاملة في محافظة القدس حسب سبب البقاء خارج القوى العاملة، 1996-1998: جدول 8-9:
185	معدل البطالة في محافظة القدس حسب العمر، 1996-1998: جدول 8-10:
185	معدل البطالة في محافظة القدس حسب عدد سنوات الدراسة، 1996-1998: جدول 8-11:
186	ساعات العمل الأسبوعية وأيام العمل الشهرية والأجرة اليومية بالشيكول للمستخدمين معلومي الأجر في محافظة القدس حسب مكان العمل، 1996-1998: جدول 8-12:
198	عدد المنشآت في محافظة القدس حسب النشاط الاقتصادي، 1994، 1997: جدول 9-1:
199	عدد المنشآت الاقتصادية العاملة حسب النشاط الاقتصادي الرئيسي وفئات حجم العمالة في محافظة القدس منطقة (J1)، 1994: جدول 9-2:
200	عدد المنشآت الاقتصادية العاملة حسب النشاط الاقتصادي وفئات حجم العمالة في محافظة القدس منطقة (J2)، 1994: جدول 9-3:
201	عدد المنشآت الاقتصادية العاملة حسب النشاط الاقتصادي وفئات حجم العمالة في محافظة القدس (J2)، 1997: جدول 9-4:
202	عدد المنشآت العاملة في القطاع الخاص والشركات الحكومية حسب النشاط الاقتصادي الرئيسي والتنظيم الاقتصادي في محافظة القدس منطقة (J1)، 1999: جدول 9-5:
205	نصيب الفرد من الناتج المحلي الإجمالي ومن الدخل القومي الإجمالي والمتاح حسب المنطقة، 1997: جدول 9-6:

الصفحة	الجدول
207	جدول 9-7: نصيب الفرد من الناتج المحلي الإجمالي ومن الدخل القومي الإجمالي والمتاح حسب المنطقة بالأسعار الجارية، 1997
211	جدول 9-8: الأرقام القياسية السنوية لأسعار المستهلك ونسب التغير حسب أقسام الإنفاق الرئيسية في محافظة القدس، 1996-1998
212	جدول 9-9: الأوزان المستخدمة في عمليات احتساب الرقم القياسي لاسعار المستهلك حسب المنطقة، 1996
214	جدول 9-10: عدد المباني في محافظة القدس منطقة (J2) حسب عدد الوحدات السكنية، 1997
215	جدول 9-11: عدد المباني في محافظة القدس منطقة (J2) حسب استخدام المبنى، 1997
219	جدول 9-12: عدد المؤسسات والمنشآت والمشتغلين واهم المؤشرات الاقتصادية لأنشطة الصناعة في محافظة القدس حسب النشاط الاقتصادي، 1997
221	جدول 9-13: بعض المعدلات المستخلصة لأنشطة الصناعة في محافظة القدس حسب النشاط الاقتصادي، 1997
223	جدول 9-14: عدد المؤسسات والمنشآت والمشتغلين واهم المؤشرات الاقتصادية لأنشطة التجارة الداخلية في محافظة القدس حسب النشاط الاقتصادي، 1997
224	جدول 9-15: بعض المعدلات المستخلصة لأنشطة التجارة الداخلية في محافظة القدس حسب النشاط الاقتصادي، 1997
225	جدول 9-16: عدد المؤسسات والمنشآت والمشتغلين وأهم المؤشرات الاقتصادية لأنشطة النقل المنظم حسب النشاط الاقتصادي في محافظة القدس، 1997
226	جدول 9-17: بعض المعدلات المستخلصة لأنشطة النقل المنظم في محافظة القدس حسب النشاط الاقتصادي، 1997
227	جدول 9-18: عدد المركبات والمشتغلين واهم المؤشرات الاقتصادية لأنشطة النقل غير المنظم في محافظة القدس حسب النشاط الاقتصادي، 1997
228	جدول 9-19: بعض المعدلات المستخلصة لأنشطة الصناعة في محافظة القدس حسب النشاط الاقتصادي 1997
229	جدول 9-20: عدد المؤسسات والمنشآت والمشتغلين واهم المؤشرات الاقتصادية لأنشطة الخدمات في محافظة القدس حسب النشاط الاقتصادي، 1997
230	جدول 9-21: بعض المعدلات المستخلصة لأنشطة الخدمات في محافظة القدس حسب النشاط الاقتصادي، 1997

الصفحة	الجدول
237	جدول 1-10: عدد نزلاء الفنادق حسب المنطقة، 1996-1998
237	جدول 2-10: عدد الغرف المجهزة في فنادق محافظة القدس حسب توفر خدمات مختارة، 1998
237	جدول 3-10: عدد الفنادق في محافظة القدس حسب توفر خدمات عامة مختارة، 1998
238	جدول 4-10: عدد المرافق العامة المتوفرة في فنادق محافظة القدس، 1998
239	جدول 5-10: النشاط الفندقي في محافظة القدس لمؤشرات مختارة حسب الشهر، 1998
240	جدول 6-10: متوسط عدد العاملين في فنادق محافظة القدس حسب طبيعة العمل والجنس، 1998
241	جدول 7-10: توزيع النزلاء في فنادق محافظة القدس حسب الجنسية والربع، 1998
242	جدول 8-10: توزيع النزلاء في فنادق محافظة القدس حسب سبب الزيارة والربع، 1998
250	جدول 1-11: المدارس ورياض الأطفال في محافظة القدس حسب الجهة المشرفة، 1997/1998-1999/1998
250	جدول 2-11: طلبة المدارس ورياض الأطفال في محافظة القدس حسب المرحلة التعليمية، 1997/1998-1999/1998
251	جدول 3-11: معدل عدد الطلبة لكل معلم في محافظة القدس، 1997/1998-1999/1998
255	جدول 4-11: توزيع المدارس ورياض الأطفال في محافظة القدس حسب الجهة المشرفة والجنس، للعامين الدراسيين 1997/1998-1999/1998
256	جدول 5-11: توزيع طلبة المدارس ورياض الأطفال في محافظة القدس حسب الجهة المشرفة والجنس، للعامين الدراسيين 1997/1998-1999/1998
257	جدول 6-11: توزيع طلبة المدارس ورياض الأطفال في محافظة القدس حسب الجهة المشرفة والمرحلة والجنس، للعام الدراسي 1998/1999
258	جدول 7-11: توزيع الشعب في محافظة القدس حسب الجهة المشرفة والجنس، للعامين الدراسيين 1997/1998-1999/1998
259	جدول 8-11: توزيع المعلمين في مدارس ورياض أطفال محافظة القدس حسب المؤهل والجنس، للعام الدراسي 1998/1999

- 260 معدل عدد الطلبة لكل معلم في محافظة القدس حسب الجهة المشرفة، للعامين الدراسيين 1999/1998-1998/1997 :جدول 9-11
- 260 معدل عدد الطلبة لكل شعبة في محافظة القدس حسب الجهة المشرفة، للعامين الدراسيين 1999/1998-1998/1997 :جدول 10-11
- 261 توزيع مدارس ورياض أطفال المعارف والبلدية الإسرائيلية في محافظة القدس حسب المرحلة، للعام الدراسي 1999/1998 :جدول 11-11
- 261 توزيع الشعب والطلبة ومعدل عدد الطلبة لكل شعبة في مدارس المعارف و البلدية الإسرائيلية في محافظة القدس حسب الصف والمرحلة، للعام 1999/1998 :جدول 12-11
- 262 مؤشرات التعليم العالي في محافظة القدس خلال الفترة 1999/1998-1996/1995 (مؤشرات مختارة) :جدول 13-11
- 263 معدلات معرفة القراءة والكتابة في محافظة القدس حسب العمر والجنس، 1997 :جدول 14-11
- 264 التوزيع النسبي للأفراد 15 سنة فأكثر في محافظة القدس حسب سنوات الدراسة المكتملة والجنس، 1997-1995 :جدول 15-11
- 265 التوزيع النسبي للأفراد 15 سنة فأكثر في محافظة القدس حسب أعلى مؤهل علمي والجنس، 1997-1995 :جدول 16-11
- 275 المؤسسات الثقافية المرخصة في محافظة القدس حسب الحالة العملية، 1998 :جدول 1-12
- 276 المجالات العاملة في محافظة القدس حسب النوع ودورية الصدور، 1998 :جدول 2-12
- 277 عدد زوار المتاحف العاملة في محافظة القدس حسب الشهر والجنسية، 1998 :جدول 3-12
- 278 المسرحيات المعروضة ومشاهدوها في محافظة القدس حسب الشهر، 1998 :جدول 4-12
- 279 الأنشطة الثقافية المنعقدة في المراكز الثقافية العاملة وعدد الحضور في محافظة القدس حسب نوع النشاط، 1998 :جدول 5-12
- 291 القوى العاملة في بعض المهن الطبية في مستشفيات القدس حسب المستشفى والمهنة، 1998 :جدول 1-13
- 292 توزيع عيادات ومراكز الرعاية الصحية الأولية في محافظة القدس حسب الجهة المشرفة، 1998-1997 :جدول 2-13
- 292 عدد الأسرة في مستشفيات محافظة القدس حسب المستشفى، 1998-1997 :جدول 3-13
- 293 فعاليات المستشفيات في محافظة القدس حسب النشاط، 1998-1997 :جدول 4-13
- 294 مرضى العيادات الخارجية في مستشفيات القدس حسب العيادة، 1998-1997 :جدول 5-13
- 295 السكان الفلسطينيون المعاقون في محافظة القدس منطقة (J2) حسب فئات العمر والجنس ونوع الإعاقة، 1997 :جدول 6-13
- 296 السكان الفلسطينيون المعاقون في محافظة القدس منطقة (J2) حسب سبب الإعاقة والجنس ونوع الإعاقة، 1997 :جدول 7-13

الصفحة	الجدول
305	جدول 1-14: عدد الهويات المقدسية المصادرة، 1967-1998
306	جدول 2-14: عدد الأشخاص الذين تم اعتقالهم من محافظة القدس منطقة (J1)، حسب الجنس وطريقة الإعتقال، 1995-1998
307	جدول 3-14: عدد الأسرى المحكومين في محافظة القدس منطقة (J1) حسب متغيرات مختارة، 1998
308	جدول 4-14: عدد الشهداء في محافظة القدس منطقة (J1) حسب طريقة الاستشهاد، 1988-1996
309	جدول 5-14: عدد المنازل المهدومة في محافظة القدس منطقة (J1)، 1987-1998

قائمة الأشكال

الصفحة	الشكل
70	شكل 1-3: التوزيع النسبي لإستعمالات الأراضي في محافظة القدس، 1996
80	شكل 2-3: التوزيع النسبي لأشجار الفاكهة في محافظة القدس منطقة (J2)، 1998/1997
81	شكل 3-3: التوزيع النسبي للإنتاج الحيواني في محافظة القدس منطقة (J2)، 1998/1997
115	شكل 1-5: التوزيع النسبي لسكان محافظة القدس في منتصف العام حسب العمر والجنس، 1997
119	شكل 2-5: العمر الوسيط عند الزواج الأول لمحافظة مختارة، 1998
120	شكل 3-5: التوزيع النسبي للأسر الخاصة في محافظة القدس منطقة (J2) حسب نوع الأسرة، 1997
160	شكل 1-7: متوسط الإستهلاك والإنفاق الشهري بالدينار في محافظة القدس، 1998-1996
161	شكل 2-7: متوسط استهلاك الأسرة الشهري بالدينار في الأراضي الفلسطينية حسب المحافظة، 1998
178	شكل 1-8: توزيع العاملين في محافظة القدس حسب نوع العمالة، 1998-1995
178	شكل 2-8: توزيع البطالة للأفراد 15 سنة فأكثر في الأراضي الفلسطينية حسب المحافظة، 1998
203	شكل 1-9: التوزيع النسبي للنتاج المحلي الإجمالي في محافظة القدس حسب النشاط الإقتصادي، 1997
204	شكل 2-9: التوزيع النسبي الإجمالي فائض التشغيل في محافظة القدس حسب النشاط الإقتصادي، 1997
205	شكل 3-9: نصيب الفرد من الناتج المحلي الإجمالي ومن الدخل القومي الإجمالي، والتمتع حسب المنطقة، 1997
209	شكل 4-9: الأرقام القياسية لأسعار المستهلك في محافظة القدس حسب الشهر، 1998 - 1996
215	شكل 5-9: عدد المباني في محافظة القدس منطقة (J2)، حسب سنة التأسيس، 1997
216	شكل 6-9: التوزيع النسبي للمباني في محافظة القدس منطقة (J2)، حسب استخدام المبنى، 1997
238	شكل 1-10: التغير النسبي لأعداد الغرف، الأسرة، النزلاء ولبالي المبيت في فنادق محافظة القدس، 1998-1996
304	شكل 1-14: عدد الهويات المقدسية المصادرة حسب السنة، 1998-1993

قائمة الخرائط

الصفحة	الموضوع
7	خريطة 1: فلسطين
55	خريطة 2: قضاء القدس - التجمعات المدمرة عام 1948
61	خريطة 3: "بلدية" القدس 1996 - مراحل توسع حدود "البلدية"
77	خريطة 4: محافظة القدس - المناطق المبنية، 1995
87	خريطة 5: محافظة القدس - حدود أراضي التجمعات

الفصل الأول

المنهجية

الفصل الأول

المنهجية

أولاً: منهجية إعداد الكتاب

إن المنهجية التي اتبعت في إعداد هذا الكتاب تستند إلى ثلاثة محددات أساسية وهي التغطية الجغرافية، والانطلاق الزمني، وتنوع مصادر البيانات المستخدمة، والتي من الضروري أن تؤخذ بالاعتبار في استخدام الإحصاءات الواردة في هذا الكتاب.

1. الحدود الإدارية والتغطية الجغرافية

تعريف الحدود الإدارية لمحافظة القدس من القضايا الشائكة والمعقدة. والأساس في " المعنى " الجغرافي للقدس هي حدود محافظة القدس كما كانت قبيل احتلالها عام 1967. وبعد هذا الاحتلال قامت إسرائيل بضم جزء من هذه المحافظة واعتباره جزءاً من أرض إسرائيل، ليس هذا فقط بل واعتبار الجزء المضموم هو القدس بذاتها، والتعامل مع هذا الجزء أرضاً وسكاناً بقوانين إسرائيلية خاصة تختلف عن تلك القوانين والأوامر العسكرية الإسرائيلية التي تم تطبيقها على محافظات الوطن المحتل ومنها باقي محافظة القدس.

ومع تسلم السلطة الوطنية الفلسطينية صلاحياتها، شرعت بعملها على أساس التقسيم الإداري لحدود المحافظة كما كانت عليه قبيل احتلال عام 1967، بناء على المرسوم الرئاسي الصادر في 1996/12/17 والقاضي بتشكيل محافظة القدس بهذه الحدود.

إن توفر البيانات حول محافظة القدس وفقاً للتقسيم الإداري الرسمي لها، واجه عدة عقبات نظراً لاختلاف معيار حدود محافظة القدس باختلاف مصدر البيانات، والتغطية التدريجية للأراضي الفلسطينية من قبل الوزارات والمؤسسات الحكومية.

ولأغراض إحصائية بحتة، تم تقسيم محافظة القدس إلى جزئين الأول (منطقة J1) وتشمل ذلك الجزء من محافظة القدس الذي ضمته إسرائيل عنوة بعيد احتلالها للضفة الغربية في عام 1967، والتي تضم تجمعات (بيت حنينا، مخيم شعفاط، شعفاط، العيسوية، الشيخ جراح، وادي الجوز، باب الساهرة، الصوانة، الطور، القدس "بيت المقدس"، الشياح، راس العامود، سلوان، الثوري، جبل المكبر، السواحة الغربية، بيت صفا،

شرفات، صور باهر، أم طوبا). والجزء الثاني (منطقة J2) وتشمل باقي المحافظة والتي تضم تجمعات (رافات، كفر عقب، مخماس، مخيم قلنديا، التجمع البدوي جب، قلنديا، بيت دقو، جب، الجديرة، السرام وضاحية البريد، بيت عنان، الجيب، بير نبالا، بيت إجزا، القبيبة، خربة أم اللحم، بدو، النبي صموئيل، حزما، بيت حنيان التحتا، قطنة، بيت سوريك، بيت اكسا، عناتا، التجمع البدوي الخان الأحمر، الزعيم، العيزرية، أبو ديس، التجمعات البدوية العيزرية وأبو ديس، السواحة الشرقية، الشيخ سعد).

وفي مجال التقسيمات الإدارية والتغطية الجغرافية نود التنويه هنا، أنه تم استخدام مفهوم باقي الضفة الغربية والذي يشمل الضفة الغربية باستثناء ذلك الجزء من محافظة القدس والذي ضمته إسرائيل عنوة بعيد احتلالها للأراضي الفلسطينية عام 1967، والتي هي ذاتها منطقة J1. أما مفهوم باقي محافظات الضفة الغربية فيشمل الضفة الغربية باستثناء محافظة القدس جميعها، أي (J1+J2).

2. الإسناد الزمني

نظراً لشحة البيانات المتوفرة للإستخدام العام حول القدس لنفس الإسناد الزمني، فقد تم عرض كل البيانات الإحصائية التي توفرت مع الإشارة إلى إسنادها الزمني، ونأمل أن نتمكن في الأعداد القادمة من هذا الكتاب أن تصدر سلسلة متناسقة، من حيث إسنادها الزمني.

3. مصادر البيانات

استندت بيانات هذا الكتاب إلى مصدرين أساسيين هما: الجهاز المركزي للإحصاء الفلسطيني، والتي استمدت بياناته من المسوح والتعدادات الميدانية المختلفة، أما المصدر الثاني فقد اعتمد على البيانات التي تم اشتقاقها من السجلات الإدارية للمؤسسات العامة، حيث تم الإشارة إلى هذه المصادر في مواقعها وفي بعض الجداول تم اعتماد أكثر من مصدر كما في جدولي 3-5، 3-6، في الفصل الثالث.

وفيما يلي نبذة مختصرة عن أهم مسوحات الجهاز المركزي للإحصاء الفلسطيني التي تم الاستناد إلى بياناتها في هذا الكتاب:

1. المسح الديموغرافي، 1995: جرى تنفيذه عام 1995 بهدف توفير بيانات إحصائية حول سمات السكان، من خلال عينة عشوائية عنقودية متعددة المراحل بلغت حوالي 15,000 أسرة.
2. المسح الصحي، 1996: تم تنفيذه في عام 1996 على عينة طبقية ثلاثية المراحل بلغت حوالي 4,000 أسرة.
3. مسح التعليم 1997/1998 و 1998/1999: مسوحات شاملة في الضفة الغربية وقطاع غزة للسنوات الدراسية المذكورة للمؤسسات التعليمية الحاصلة على ترخيص والتابعة لجميع جهات الإشراف

(الحكومة، وكالة الغوث، المؤسسات الخاصة) وتم استثناء المدارس التابعة لوزارة المعارف والبلدية الإسرائييليتين في القدس.

4. مسح القوى العاملة: مسح أسري دوري يتم تنفيذه منذ عام 1995 بصورة دورية على أساس فصلي بهدف جمع بيانات حول المؤشرات الأساسية لسوق العمل، حيث يستند إلى عينة طبقية عنقودية ثنائية المراحل حجمها في كل دورة حوالي 7,500 أسرة.

5. مسح إنفاق واستهلاك الأسرة الفلسطينية 1996/1995: تم تنفيذ هذا المسح خلال فترة تشرين أول 1995 حتى أيلول 1996 على عينة عشوائية طبقية حجمها 4,800 أسرة في الأراضي الفلسطينية منها 366 أسرة في محافظة القدس.

6. مسح إنفاق واستهلاك الأسرة الفلسطينية 1997: تم تنفيذه على مدار شهور العام 1997 على عينة عشوائية طبقية حجمها 3,600 أسرة منها 366 أسرة في محافظة القدس.

7. مسح إنفاق واستهلاك الأسرة الفلسطينية 1998: تم تنفيذه في العام 1998 على عينة عشوائية طبقية حجمها 3,000 أسرة منها 264 أسرة في محافظة القدس.

8. التعداد العام للمنشآت 1994: حصر شامل تم تنفيذه في الأراضي الفلسطينية لجميع المنشآت في مختلف القطاعات الاقتصادية، باستثناء قطاع الزراعة وصيد الأسماك.

9. المسح الصناعي (دورات 1994-1997): تم تنفيذه في الأراضي الفلسطينية في الأعوام المذكورة من خلال عينة عشوائية منتظمة ذات مرحلة واحدة بلغت أحجامها 3,555 منشأة لعام 1994 منها 465 منشأة في محافظة القدس، و2,064 منشأة لعام 1995 منها 364 منشأة في محافظة القدس، وفي العام 1996 بلغت 2,064 منشأة منها 381 منشأة في محافظة القدس وفي العام 1997 بلغ حجم العينة 2,204 منشأة منها 435 منشأة في محافظة القدس.

10. مسح التجارة الداخلية (دورات 1994-1997): تم تنفيذه في الأراضي الفلسطينية في الأعوام المذكورة من خلال عينة عشوائية منتظمة ذات مرحلة واحدة بلغت أحجامها 1,966 منشأة في العام 1994، 2,366 منشأة في العام 1995، 2,366 منشأة في العام 1996، وفي عام 1997 بلغت 1,393 منشأة منها 412 منشأة في محافظة القدس.

11. مسح الإنشاءات (دورات 1994-1997): تم تنفيذه في الأراضي الفلسطينية في السنوات المذكورة من خلال حصر شامل لجميع المؤسسات في قطاع الإنشاءات باستثناء دورة عام 1994 التي أجريت على عينة طبقية منتظمة ذات مرحلة واحدة حيث بلغت حجم العينة 218 منشأة منها 7 منشآت في محافظة القدس، أما عام 1995 فقد كانت 457 منشأة منها 8 في محافظة القدس أما عام 1995 فقد كانت 457 منشأة منها 8 في محافظة القدس، و455 منشأة في العام 1996 منها 8 منشآت في القدس وفي العام 1997 بلغت 488 منشأة.

12. مسح الأسعار والأرقام القياسية (1996-1998): تم تنفيذ هذا المسح في الأراضي الفلسطينية بجمع أسعار السلع والخدمات المكونة لسلة المستهلك ضمن خمسة مستويات للأعوام المذكورة، حيث اعتبر عام 1996 هو سنة الأساس.

13. مسح النشاط الفندقى (1996-1998): مسح شامل لجميع الفنادق فى الأراضى الفلسطينية والتى بلغت 66 فندقاً عام 1996 منها 39 فندقاً فى محافظة القدس، و85 فندقاً عام 1997 منها 44 فندقاً فى محافظة القدس، وفى العام 1998 بلغ عدد الفنادق 92 فندقاً منها 48 فندقاً فى محافظة القدس.
14. التعداد العام للسكان والمساكن والمنشآت 1997: أول تعداد فلسطينى تم تنفيذه فى الأراضى الفلسطينية التى احتلت عام 1967 حيث شمل جمع بيانات عن السكان والمساكن والمنشآت. واستنتج من فعاليته ذلك الجزء من محافظة القدس الذى ضمته إسرائيل عنوة بعيد احتلالها الضفة الغربية وقطاع غزة عام 1967، بسبب الإجراءات الإسرائيلية التى حالت دون قيام طواقم العمل الميدانى بتنفيذ التعداد فى تلك المنطقة.
15. مسح التجمعات السكانية الفلسطينية 1998: تم تنفيذ هذا المسح فى كافة تجمعات الأراضى الفلسطينية بهدف تحديث قاعدة المعلومات حول هذه التجمعات فى المجالات المختلفة.

ثانياً: العمل الإحصائي في القدس

واجه العمل الإحصائي الفلسطيني في القدس العديد من التحديات والمعوقات الموضوعية التي خلقها الاحتلال الإسرائيلي، وقد كان أبرز العوائق هو إصدار قانون إسرائيلي بتاريخ 1997/12/10 والذي بموجبه حظرت إسرائيل على الفلسطينيين إجراء التعداد العام للسكان والمساكن والمنشآت في القدس وحظرت على المقدسيين المشاركة فيه، هذا القرار وصف بأنه من أسرع القوانين التي شرعها الكنيست الإسرائيلي في تاريخه من حيث سرعة القراءات واعتمادها وبدء سريان مفعولها.

يذكر أن إسرائيل قد أصدرت قراراً بتاريخ 1995/7/10 يقضي بإغلاق مكتب الجهاز المركزي للإحصاء الفلسطيني في مدينة القدس. هذا بالإضافة إلى الملاحقة المستمرة لطواقم العمل الميداني، وترويح الشائعات بين المواطنين، وفرض حصار شامل ومستمر عليها. ذلك عدى عن إشكاليات العمل الإحصائي في واقعه الطبيعي، والتي تشمل إمكانيات عدم التجاوب وغيرها من مسببات الأخطاء غير الإحصائية.

الفصل الثاني

القدس عبر التاريخ

الفصل الثاني

القدس في التاريخ

القدس من المدن القديمة في العالم، وهي الموقع الذي ترنو إليه جميع الأمم والحضارات، وهو المطمع الذي حاول الجميع تذوقه وتجريب الوطء على أرضه، هوجمت أو حوصرت القدس ما لا يقل عن خمس وعشرين مرة، ولكنها صمدت في وجه جميع محاولات تغيير خصائصها وحيويتها. والقدس مهبط الديانلت السماوية، واعظم مدن العالم قداسة، فهي أولى القبلتين ومعرج الرسول وقيامة المسيح، والقدس رمز التسامح والمحبة، رمز الوطن والشرف.

الحديث في هذا الفصل عن "القدس في التاريخ" لا يتجاوز كونه تعريجاً على بعض المحطات والتي هي الجزء اليسير من السجل التاريخي الحافل للقدس أرضاً، وشعباً، ومقدسات، وحضارة، فالصفحات التالية تتناول جزءاً من الحقائق التاريخية التي تعكس عروبة القدس وأهلها، فأسماء القدس لها من المدلولات العميقة بعمق التاريخ، والمحطات التاريخية المدرجة تعبيراً عن الجذور الممتدة بامتداد جذور الوجود، والقرارات الدولية وغيرها تأكيداً لعدم سقوط الحقوق التاريخية بالتقادم.

أولاً: أسماء القدس عبر التاريخ

اتخذت القدس ميزة خاصة باحتضانها العديد من الحضارات، والتي تكالبت عليها تارة بالعنف وبالسلم والهدوء تارة أخرى. فمنذ ستة آلاف سنة تم بناء "حصن يبوس" الذي هو القدس في عصرنا الحاضر، هذا الاسم الذي له من الرنين المميز ما لم يعرف التاريخ له مثيلاً من حيث كونه موقعاً بمدى الاستهداف كموقع وحضارة وحتى كاسم أيضاً.

لن يكون للسرد التاريخي المقتضب في هذه السطور أي مغزى للدفاع عن عروبة القدس أو إثباتها، فما يحتاج للبرهان يكون عرضة للشك، فعروبة القدس حقيقة ثابتة لا تخضع لوجهات النظر ولا تحتاج للأدلة. والهدف من هذه الفكرة هو مجرد استعراض للتاريخ الذي هو الناطق الأول باسم الأرض، وقد سميت القدس عاصمة فلسطين بعشرات الأسماء التي اقترنت بأسماء اليناة أو الغزاة، والتي عند استعراضها يتبين أن لها من المدلولات ما يعطيه التاريخ لدارسيه، هذه الأسماء وردت في وثائق وسجلات عديدة في مختلف أنحاء العالم، وهذا يؤكد أن مختلف الحضارات تصارعت على القدس كما يتضح من خلال الأسماء الكنعانية والفرسية واليونانية والرومانية والإسلامية لهذه المدينة المقدسة.

ومن أبرز الأسماء التي سميت بها القدس¹ :

- 1 . حصن يبوس: نسبة إلى اليبوسيين.
- 2 . يبوس: نسبة إلى اليبوسيين.
- 3 . يروشالم: شالم الإله الكنعاني معناه السلام.
- 4 . اورسالم: أسم كنعاني يعني السلام.
- 5 . سالييم: أسم كنعاني ويعني السلام .
- 6 . شالييم: أسم كنعاني ويعني السلام .
- 7 . مدينة داود: نسبة إلى النبي داود.
- 8 . مدينة الله .
- 9 . شليم: في عهد السيد المسيح ورد ذكرها في الإنجيل.
- 10 . ياروشالم: في الكتابات الكنعانية القديمة.
- 11 . جبروزالم: أسم إفرنجي تحريف للاسم الكنعاني (ياروشالم).
- 12 . يا بيتي: سميت لدى الفراعنة وتحريف للاسم الكنعاني ولكن هكذا سميت باللغة المصرية واللغة الهيروغليفية آنذاك.

¹ محمد فنوش، 1996. القدس حضارة وتاريخ، د.إبراهيم الفني، 1997. القدس عبر الحضارة والتراث، منشورات وزارة الإعلام 1997.

13 . ايليا كيبينو لينا: الاسم الأول للإمبراطور الروماني هد ريان عام 135 م حيث كانت تحت الاستعمار الروماني.

14 . بيت المقدس.

15 . القدس الشريف.

إضافة للعديد من الأسماء التي حملتها القدس ما قبل العصر المعاصر مثل: ايفن، مدينة الأنهار، مدينة الوديان، يهوستك، نورمستك، نور السلام، نور الغسق، يارة، كيلة، اريانه، جبستي، أوفل، ميلو، أكرى، انتوخيا.

ثانياً: القدس - محطات تاريخية

ندرج في هذه الصفحات أبرز المحطات التاريخية تمثيلاً لأهم الانعطافات والأحداث التي شهدهتها القدس سواء كانت تلك المرغوبة لدى القارئ أو حتى المنفرة، هذه المحطات هي ما يمكن أن نستقرئه في تاريخ هذا الموقع المنتصب في تلك البقعة الطاهرة، وهذا جزء من أسباب موقعها وأهميتها في مختلف الميادين وعلى مستوى الوطن والشعب.

أبرز المنعطفات التاريخية للقدس²

التفصيل	السنة
بناء مدينة القدس على يد البيوسيين وهم من الكنعانيين العرب.	3000 ق.م
عهد ملك القدس (أورشليم) عبد خيبا الكنعاني ورسائله التي ورد فيها ذكر اسم مدينة اورسالم.	1362-1417 ق.م
عهد رمسيس الثاني (السلالة 19) وهو الذي تم في زمنه خروج النبي موسى واتباعه من مصر وقد عين بعضهم تاريخ حكمه 1232-1300 ق.م .	1237-1304 ق.م
هجرة الفلسطينيين إلى فلسطين (الساحل الفلسطيني الجنوبي) ومنهم جاءت تسمية قبيلة (فلسطينا) فلسطين أرض كنعان.	1150-1200 ق.م
فترة حكم النبي داود.	971-1010 ق.م
حملة نبوخذ نصر الأولي.	597 ق.م
حملة نبوخذ نصر الثانية وسي اليهود إلى بابل السبي الثاني.	586 ق.م
العهد الفارسي	536-333 ق.م
فلسطين تصبح تحت حكم البطالمة في مصر .	312 ق.م
فترة حكم السلوكيين في سورية وبلاد الشام.	312-64 ق.م
حملة بطليموس الأول على أورشليم ونقل عدد غفير من اليهود إلى أفريقيا.	300 ق.م
دخول انيوخوس الرابع (أبيان) أورشليم وتدمير هيكلها ونهبه خزانها.	164-175 ق.م
عهد الإمبراطورية الرومانية.	70 ق.م-476 ب.م
أعاد هيردوس الهيكل.	20 م

² د.عز الدين فوده، 1969. قضية القدس في محيط العلاقات الدولية، مركز الأبحاث في منظمة التحرير الفلسطينية، بيروت.

السنة	التفصيل
29 م	اعتداء اليهود على المسيح ونبوعته.
313 م	اصدر قسطنطين مرسوماً يقضى بمنح المسيحية حرية العبادة في جميع أقطار الإمبراطورية الرومانية.
326 م	حج الإمبراطورة هيلينا أم قسطنطين إلى القدس وبناء كنيسة القيامة.
614 م	احتلال الفرس لسوريه وفلسطين وتخريب كنائس القدس ومن ضمنها كنيسة القيامة.
638 م	(17 هجري) فتح مدينة القدس على يد الخليفة العادل عمر بن الخطاب.
685-695 م	عهد عبد الملك بن مروان الخليفة الأموي الذي في عهده تم بناء قبة الصخرة.
692 م	الانتهاء من بناء قبة الصخرة.
1060 م	سقوط تنور قبة الصخرة وبه 500 فتدليل وكان فال شؤم.
1067 م	خربت الزلازل أرض فلسطين فانشقت الصخرة ثم عادت فالتأمت.
1099 م	اجتاح الصليبيون بلاد فلسطين ولما دخلوا بيت المقدس عثر على جث 70 ألفا من سكان المدينة وهكذا أصبحت القدس مملكة صليبية سميت " بمملكة القدس "
1187 م	السلطان الملك الناصر صلاح الدين يوسف بن أيوب أنقذ بيت المقدس من الصليبيين وبادر إلى مسجد الصخرة فأزال معالم الصليبيين.
1228 م	سلم حاكم مصر الملك الكامل بيت المقدس للإمبراطور الألماني فردريك مقابل انسحاب الإفرنج من مدينة دمياط فدخل الإمبراطور القدس.
1238 م	استرد الملك الصالح نجم الدين أيوب ابن الملك الكامل مدينة القدس وحرر الصخرة المشرفة من الإفرنج.
1244 م	هاجم الخوارزميون وعلى رأسهم الأمير حسام، الإفرنج دفاعا عن القدس والصخرة المشرفة.
1260 م	انتقل الحكم الإسلامي على مدينة القدس لأيدي المماليك الذين كانت مصر مقرر سلطانهم .
1262 م	السلطان الملك الظاهر ركن الدين بيبرس زار بيت المقدس وجدد كل شيء كان قد تهدم.
1516 م	هزمت جيوش الأتراك العثمانيين الجيوش المملوكية ووقعت البلاد تحت ظل حكم إسلامي جديد هو الحكم العثماني، الذي استمر نحو أربعة قرون.
1542 م	جدد السلطان سليمان الأول ابن السلطان سليم الأول عمارة قبة الصخرة وثلاثة أبواب نحاسية وعمر الباب الشمالي (باب ستنا مريم).
1813 م	دخلها إبراهيم باشا.

التفصيل	السنة
في عهد السلطان عبد العزيز تم إنشاء قسم كبير من السقف الخشبي المثلث الأضلاع للمسجد الأقصى.	1874 م
دخلها الغازي البريطاني اللورد اللنبي.	1917 م
أصبحت القدس عاصمة فلسطين، محتلة من قبل بريطانيا.	1920 م
حدثت ثورة فلسطينية عارمة وأحداث دامية مع اليهود دفاعاً عن حقوقهم في القدس.	1929 م
قضية البراق وحكم اللجنة الدولية بأنه ملك للمسلمين وحدهم.	1930 م
استولت إسرائيل على القدس الجديدة.	1948 م
فرض السيادة الأردنية على القدس.	1950 م
استولت إسرائيل على القدس القديمة.	1967/06/05
ذكر المطران تيودوروس مطران الروم الأرثوذكس بأن إسرائيليين اعتدوا على كنيسة مار الياس على طريق بيت لحم، وكسروا مقاعدها ونهبوا الأيقونات المقدسة والأثريات.	1967/06/13
إسرائيل تقرر توسيع حدود القدس العربية إلى عشرة أضعاف مساحتها وضمها إلى الجزء الغربي من المدينة وما يتبعه من سيطرة قانونية وإدارية.	1967/06/28
حدث اشتباك بين الشبان العرب في القدس وبين القوات الإسرائيلية بسبب دخول الإسرائيليات إلى الحرم بصورة غير لائقة.	1967/08/03
أقامت إسرائيل أول عرض عسكري واغتصبت مساحة كبيرة من أراضي المدينة المقدسة داخل السور وخارجه.	1968
نشرت جريدة هآرتس الإسرائيلية أن جمهرة إسرائيلية قامت في الصباح الباكر من اليوم السابق لعيد الفطر بإجراء صلاة تذكارية لقتلى الجيش الإسرائيلي داخل الحرم الشريف.	1969/04/10
صدر الحاخام الأكبر لإسرائيل نداء دعا فيه إسرائيل إلى التوجه إلى حائط المبكى لقراءة التهليل والصلوات.	1969/07/22
أقدم ثلاثة من الإسرائيليين على سرقة تاج السيدة العذراء.	1969/08/12
صدر بطريك اللاتين أمراً بإغلاق ثلاث كنائس تابعة له في القدس بسبب انتهاكها ووقوع السرقة.	1969/08/13
إحراق المسجد الأقصى على يد الإسرائيليين، في محاولة لتهويد القدس والقضاء على أهم معالمها العربية.	1969/08/21
استكمل الإسرائيليون إحكام الحفريات حول المسجد الأقصى في القدس.	1969م

التفصيل	السنة
الكنيست الإسرائيلي يتبنى قرار الحكومة الأساسي القاضي بأن القدس الموحدة عاصمة لدولة إسرائيل.	1980/07/30
دخول المتطرف الإسرائيلي هاري غودمان إلى ساحة الأقصى وقيامه بفتح النار على المصلين.	1982/04/11
إغلاق مستشفى الهوسبيس على أيدي السلطات الإسرائيلية.	1985/05/10
الانتفاضة الشعبية الفلسطينية في الأراضي الفلسطينية ومن ضمنها القدس.	1987/12/08
الاعتداء على كنيسة القديس بولص الأسقفية وإحراق الباب الجنوبي لها في شارع الأنبياء في القدس.	1987 م
الاستيلاء على جزء من دير مار يوحنا المجاور لكنيسة القيامة.	1989 م
مجزرة إسرائيلية بحق المصلين الفلسطينيين في ساحة المسجد الأقصى والقدس الشريف.	1990/10/08
الإعلان عن تأسيس ملتقى القدس الكبرى من مستوطنات معاليه أدوميم وجفعات زئيف، وغوش عتصيون، وبيتار، وكفار أدوميم، وآدم.	1992/08/12
إغلاق القدس بوضع الحواجز العسكرية وعدم السماح للفلسطينيين بدخولها.	1993/03/28
إصدار قرار من وزارة الإسكان الإسرائيلية ببناء 13 ألف وحدة سكنية في المستوطنات الواقعة ضمن نطاق القدس الكبرى.	1993/10/21
قام المستوطنون الإسرائيليون بمحاولة إضرام النار داخل كنيسة الجثمانية بالقدس.	1995/05/18
سرقة تمثال السيد المسيح من دير الطليان في الشياح.	1995/05/20
إغلاق ثلاث مؤسسات فلسطينية في القدس ومن ضمنها مكتب الجهاز المركزي للإحصاء الفلسطيني.	1995/07/10
فتح مركز شرطة إسرائيلي في القدس العربية.	1996/03/10
افتتاح نفق "حشمونائيم" كأحد نتائج الحفريات تحت المسجد الأقصى.	1996/09/26
إغلاق مكتب أحد النواب المقدسين في المجلس التشريعي الفلسطيني.	1996/08/02
قرار رئاسي فلسطيني بتشكيل محافظة القدس.	1996/12/17
تكليف الوزارات الإسرائيلية بتكثيف نشاطاتها في القدس.	أيلول 1997
إنشاء وحدة شرطة إسرائيلية خاصة لملاحقة البناء الفلسطيني في القدس.	كانون أول 1997
فتح ملف مستشفى المقاصد من قبل إسرائيل وبحث إمكانية إلغاء ترخيصه.	كانون أول 1997

ثالثاً: القدس والقرارات الدولية

لأهمية القدس لأصحابها الفلسطينيين، والعالم حكومات وشعوب، ومنظمات وأفراد، فقد أخذت نصيباً وافراً من جهود المنظمات الدولية والإقليمية، السياسية والدينية والثقافية وفي مقدمتها هيئة الأمم المتحدة ومجلس الأمن الدولي، حيث تم إصدار العديد من القرارات بشأن القدس وأهلها والمؤمنين بها وما فيها من مقدسات.

1. قرارات الجمعية العامة للأمم المتحدة³

رقم القرار	تاريخ الإصدار	عناصر القرار الرئيسية
181	1947/11/29	المعروف بقرار التقسيم والمعنون بخصوص مستقبل فلسطين وكان ما يخص القدس هو: توضع القدس تحت إدارة دولية كمنطقة منفصلة، ويقوم مجلس وصاية بتلك الإدارة نيابة عن الأمم المتحدة. وحدود القدس تشمل القرى والمناطق المحيطة وهي: من الشرق أبو ديس، من الجنوب بيت لحم، من الشمال شعفاط ومن الغرب عين كارم.
185 (س-2)	1948/4/26	بخصوص القدس ومواطنيها ومجلس الوصاية: يعتبر حفظ الأمن والسلام أمراً ضرورياً.
178 (س-2)	1948/05/06	بخصوص حماية سكان القدس بتعيين رئيس مجلس بلدي خاص: آخذاً في الاعتبار طلب مجلس الوصاية بالتشاور مع سلطة الانتداب. يطلب من سلطة الانتداب تعيين رئيس مجلس بلدي مقبول من الأطراف المعنية قبل 15 / 5 / 1948.
303 (4)	1949/12/09	حيث يطلب من مجلس الوصاية وضع نظام لحماية الأماكن المقدسة داخل وخارج المدينة ويطلب تكملة الاستعدادات لهذا الأمر.
2253 (س.س-5)	1967/07/04	يأسف لقرار إسرائيل مد القانون الإسرائيلي إلى القدس الشرقية، ويعتبر ذلك غير شرعي وتطلب من إسرائيل التراجع عنه.
تقرير	1967/07/12	تقرير للسكرتير العام للأمم المتحدة يوضح عدم انصياع إسرائيل للقرار 2253.
2254 (س.س-5)	1967/07/14	يستنكر فشل إسرائيل في الانصياع للقرار 2253.
15 / 36	1981/10/28	يؤكد على القرارات السابقة، ويعتبر أي تغييرات في منطقة القدس إنما هي غير شرعية و ضد القانون الدولي، وان مثل هذه الأعمال تعتبر عائقاً أمام تحقيق السلام العادل والشامل.

³ الملتنقى الفكري العربي، 1996. مجلة شؤون تنموية، المجلد الخامس - العدد الثاني والثالث، القدس.

2. قرارات مجلس الأمن الدولي

رقم القرار	تاريخ الإصدار	عناصر القرار الرئيسية
242	1967/11/22	يدعو إسرائيل الانسحاب إلى حدود ما قبل حرب 1967.
250	1968/05/21	بحث إسرائيل على عدم إقامة عرض عسكري.
251	1968/05/21	يندد بإقامة عرض عسكري إسرائيلي في القدس.
252	1968/05/21	يدعو إسرائيل إلى إلغاء جميع إجراءاتها التعسفية لتغيير وضع المدينة.
267	1969/07/03	يدعو إسرائيل مجدداً إلى إلغاء جميع إجراءاتها غير القانونية في القدس.
271	1969/07/03	يندد بمحاولة حريق المسجد الأقصى، وتدنيس الأماكن المقدسة.
298	1971/09/25	مجلس الأمن يأسف لعدم احترام إسرائيل قرارات الأمم المتحدة الخاصة بإجراءاتها لتغيير معالم القدس.
446	1979/04/16	إصدار بيان يندد بالممارسات الإسرائيلية بإقامة المستوطنات على الأراضي الفلسطينية.
465	1980	طالب إسرائيل بتفكيك المستوطنات القائمة والتوقف عن تخطيط وبناء المستوطنات في الأراضي المحتلة بما فيها القدس.
476	1980/06/30	إعلان بطلان الإجراءات الإسرائيلية لتغيير طابع القدس.
478	1980/08/20	عدم الاعتراف بالقانون الإسرائيلي بشأن القدس، ودعوة الدول إلى سحب بعثاتها الدبلوماسية من المدينة.
672	1990/10/12	يستتكر أعمال العنف التي جرت على (جبل الهيكل)، ويبين رغبة السكرتير العام للأمم المتحدة بإرسال بعثة لاستقصاء الحقائق.

3. قرارات منظمة الأمم المتحدة للثقافة والعلوم (اليونسكو)

رقم القرار	تاريخ الإصدار	عناصر القرار الرئيسية
15. ج/3،343	1968/11/10	يدعو إسرائيل إلى الحفاظ على الأماكن المقدسة، والبنائيات والملكيات الثقافية، وأن يبتعد عن أي حفريات أو نقل ملكيات، أو تغيير معالم المدينة.
20. ج/6،7	1978/11/28	يلاحظ أهمية الممتلكات الثقافية في القدس، وأن القدس منطقة محتلة يجب عدم التصرف فيها، كما يلاحظ ان إسرائيل استغلت احتلالها العسكري لتغيير معالم المدينة، وهذا يخالف الضمير الدولي، كما يدين إسرائيل في عدم انصياعها لقرارات الأمم المتحدة السابقة بهذا الخصوص.
11،3	1985/11/08	يستنكر مهاجمة الأماكن المقدسة، كما يبين ان بعض الأعمال تضر بالأماكن الأثرية، ويهيب بجميع الدول المساعدة على حفظ الآثار التاريخية، كما يلفت انتباه المجتمع الدولي إلى الأعمال التي تهين الأماكن الدينية والثقافية.
1،4،5	1986/9/18	الهيئة التنفيذية قرار (1،4،5)، يطلب التوقف عن أعمال الحفريات في القدس (تحت الحرم الشريف) والتي تؤثر على الأماكن المقدسة.
11،6	1987/11/16	يستنكر العدوان على الأماكن المقدسة ويلفت انتباه المجتمع الدولي إلى أعمال الإهانة للأماكن الإسلامية المقدسة.

رابعاً: الأملاك الفلسطينية المصادرة في القدس

من الصعوبة بمكان حصر الخسائر التي تكبدها الشعب الفلسطيني نتيجة احتلال إسرائيل لأرضه فلسطين، وفي القدس يكون الأمر أكثر صعوبة وتعقيداً. وفي هذا المجال نتطرق فقط لحجم الخسائر في الأرض، والتي تم مصادرتها من أصحابها الشرعيين علاوة على السيطرة والتحكم في الجزء القليل الذي تبقى بحوزة الفلسطينيين. وكما هو موضح في الجدول أدناه نلاحظ بأن ما مجموعه 73,142 دونماً تم مصادرتها في أعقاب حربي عامي 1948، و1967. إن إسرائيل لم تكثف بهذه المصادرات بل تعدتها إلى المصادرات اليومية وحتى أيامنا هذه، لمختلف الأهداف والاستعمالات وتحت ذرائع مختلفة "مناطق عسكرية، شق الطرق، دوافع أمنية" وسيتم التطرق للمصادرات بالتفصيل في الفصل المخصص لذلك.

جدول 2-1: مساحة الأملاك الفلسطينية المصادرة بالدونم في القدس، 1948-1997⁴

Table 2-1: Area of Confiscated Palestinian Ownership in Jerusalem Governorate By Dunum, 1948-1997⁴

Palestinian Ownership	السنة			الأملاك الفلسطينية
	1997	1967	1948	
Before Expropriation		68,950	13,212	قبل المصادرة
After Expropriation		6,000	3,020	بعد المصادرة
Total Area of City*	126,000	108,000	20,331	مجمّل مساحة المدينة *

* مساحة (بلدية) القدس حسب التعريف الإسرائيلي. •

⁴ بديل، المركز الفلسطيني لمصادر حقوق المواطنة واللاجئين، 1999. الإقتلاع، الحماية واستعادة الحقوق الفلسطينية في القدس.

بيت لحم - فلسطين.

⁴BADIL Resource Center for Palestinian Residency and Refugee Rights, 1999. Restitution and the Production of Palestinian Rights in Jerusalem. Bethlehem- Palestine.

خامساً: تجمعات القدس المدمرة عام 1948

من أبرز الآثار التي نتجت عن الإحتلال الإسرائيلي، هو تشريد الشعب والسيطرة على الأرض، فالجزء الذي تم احتلاله من القدس عام 1948 تم تدميره تدميراً شبيهاً كاملاً من ناحية البنية التحتية والمناطق المبنية، والسكان في أغليبيتهم الساحقة هجروا نتيجة الحرب حيث استقر جزء منهم في الشطر الشرقي من المدينة (القدس) وتوزع الباقون على المحافظات الفلسطينية الأخرى والدول العربية والعالم حيث يقدر السكان الفلسطينيون آنذاك الذين تركوا أملاكهم حوالي (98,000)، كما تقدر الأملاك بما يعادل (272,735) دونماً.

الجدول التالي يوضح التجمعات التي طرد منها أهلها مع عدد السكان والمساحة.

جدول 2-2: تجمعات القدس التي طرد أهلها منها حسب متغيرات مختارة، 1948⁵

Table 2-2: Jerusalem Localities Depopulated by Selected Variables, 1948⁵

Locality	مساحة الأرض (دونم) Land area (Donum)	عدد السكان عام 1948 Palestinian population 1948	تاريخ النزوح Depopulated date	التجمع
Lifta	8,743	2,958	1948/01/01	لقتا
Bayt Naqquba	2,979	278	1948/01/01	بيت نقوبا
Bayt Thul	4,629	302	1948/01/01	بيت ثول
Qaluniya	4,844	1,056	1948/04/03	قالونيا
al Qastal	1,446	104	1948/04/03	القسطل
Dayr Yassin	2,857	708	1948/04/09	دير ياسين
Nitaf	1,401	46	1948/04/15	نطاف
Saris	10,699	650	1948/04/16	ساريس
Jerusalem (Qatamon)	20,790	69,693	1948/04/28	القدس (القطمون)
Bayt Mahsir	16,268	2,784	1948/05/10	بيت محسير
al Jura	4,158	487	1948/07/11	الجوره
Aqqur	5,522	46	1948/07/13	عقور
Khirbat al Lawz	4,502	522	1948/07/13	خربة اللوز
Sataf	3,775	626	1948/07/13	صطاف
Suba	4,102	719	1948/07/13	صوبا
Maliha	6,828	2,250	1948/07/15	المالحة
Dayr 'Amr	3,072	12	1948/07/17	دير عمرو
Khirbat Ism Allah	568	23	1948/07/17	خربة اسم الله
Kasla	8,004	325	1948/07/17	كسلا
Artuf	403	406	1948/07/18	عرتوف
Ayn Karum	15,029	3,689	1948/07/18	عين كارم
Dayr Rafat	13,242	499	1948/07/18	دير رافات

⁵ مركز العودة الفلسطيني، 1998. سجل النكبة - 1948، لندن.

⁵The Palestinian Return Center, 1998. The Palestinian Nakba - 1948, London.

جدول 2-2 تابع: تجمعات القدس التي طرد أهلها منها حسب متغيرات مختارة، 1948
Tab 2-2 Cont.: Jerusalem Localities Depopulated by Selected Variables, 1948

Locality	مساحة الأرض (دونم) Land area (Donum)	عدد السكان عام 1948 Palestinian population 1948	تاريخ النزوح Land Area (Donum)	التجمع
Ishwa	5,522	719	1948/07/18	اشوع
Islin	2,159	302	1948/07/18	عسلين
Sar'a	4,967	394	1948/07/18	صرعة
Al Burayj	19,080	835	1948/10/19	البريج
Dayr Aban	22,734	2,436	1948/10/19	دير أبان
Dayr Al Hawa	5,907	70	1948/10/19	دير الهوا
Sufla	2,061	70	1948/10/19	سفلى
Bayt 'Itab	8,757	626	1948/10/21	بيت عتاب
Bayt Umm Al Mays	1,013	81	1948/10/21	بيت أم الميس
Dayr Al Sheikh	6,781	255	1948/10/21	دير الشيخ
Jarash	3,518	220	1948/10/21	جرش
Ras Abu A'mmar	8,342	719	1948/10/21	راس أبو عمار
Kirbat Al Tannur	-	-	1948/10/21	خربة التتور
Kirbat Al Umur	4,163	313	1948/10/21	خربة العمور
Al Walaja	17,708	1,914	1948/10/21	الولجة
Allar	12,356	510	1948/10/22	علاز
Al Qabu	3,806	302	1948/10/22	القبو
Total	272,735	97,997		المجموع

*(-) means not available data

* الإشارة (-): تعني عدم توفر البيانات.

خريطة 3: قضاء القدس- التجمعات المدمرة عام 1948

Map 3: Jerusalem District- Destroyed Localities in 1948

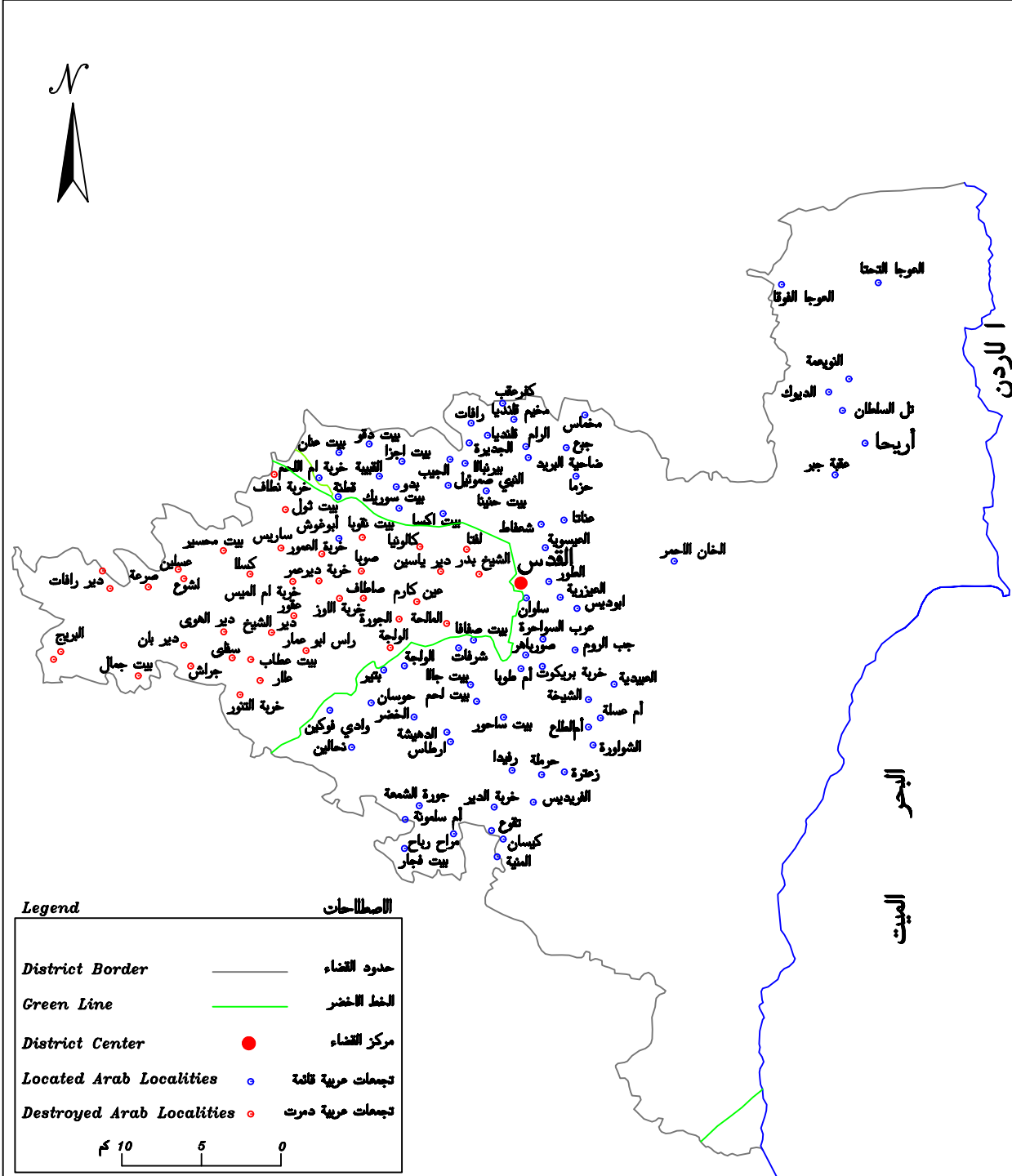

القدس عاصمة الدولة الفلسطينية المستقلة

المطالبة الفلسطينية بتجسيد القدس عاصمة للدولة المستقلة تتخذ أهمية خاصة في المرحلة الراهنة، المتمثلة في وضع المفاوضات الفلسطينية الإسرائيلية حول الوضع النهائي لعملية السلام والتي تمثل القدس أحد أهم مواضيعه بل ومرتكزاً أساسياً فيه.

هذه المطالبة لا تعود فقط إلى الارتباط الفلسطيني بالقدس روحياً ومعنوياً، بل وتستند إلى مجموعة من الحقائق التاريخية التي تعبر عن كون القدس عاصمة الدولة الفلسطينية، كانعكاس طبيعي للواقع الذي عاشته فلسطين والذي يعيشه الشعب العربي الفلسطيني.

فالقدس وقبل احتلالها شكلت مركز الحياة الفلسطينية ومقر إدارتها المركزية وموقع المؤسسات القانونية والاجتماعية وقاعدة انطلاق الثورة الفلسطينية المعاصرة، التي قادت وما تزال تقود النضال الوطني الفلسطيني لتحقيق أهدافه في تقرير المصير وإقامة الدولة الفلسطينية المستقلة وعاصمتها القدس الشريف. والقدس جغرافياً تقع في قلب الضفة الفلسطينية وهي مركزها الثقافي، ودينياً تحتل القدس مكانة دينية أساسية للفلسطينيين بديانتهم الإسلامية والمسيحية.

وأما دولياً فجميع القرارات الدولية ترفض الإجراءات الإسرائيلية، وتعتبر القدس جزءاً من أراضي الضفة الغربية المحتلة عام 1967، وتتنطبق عليها جميع القرارات التي تدعو للانسحاب منها والتعامل مع أهلها كشعب محتل، ولولا الممارسات والإجراءات الإسرائيلية المعيقة خلال ما يزيد على ثلاثة عقود من الاحتلال، لكانت القدس هي المركز الاقتصادي الفلسطيني الأول ومركز ثقله السكاني، وهي مؤهلة لذلك متى أتاحت لها الفرصة.

وحيث أن السلطات الإسرائيلية تفهم الحقائق والمعطيات أعلاه وتترك أبعادها السياسية والتاريخية، لجأت بإستهداف وتخطيط وضمن مخططات مرسومة لإجراءات وممارسات مختلفة لتغيير الواقع وفرض صيغ جديدة ومحاوله تشويه الحقائق وصولاً إلى حالة فرض سياسة التعايش مع هذه التغييرات لتحقيق الأهداف السياسية العليا. فبعيد احتلالها لأراضي الضفة الغربية والتي تشكل القدس العربية جزءاً منها وبالتحديد في الثامن والعشرين من حزيران عام 1967 وفي أول إجراء باطل وغير شرعي أصدر وزير الداخلية الإسرائيلي أمراً إدارياً يقضي بضم القدس العربية (حوالي سبع كيلو مترات مربعة) وعشرات الكيلومترات الأخرى إلى الجزء الغربي من المدينة والتي كانت مساحتها (حوالي 38 كيلو متراً مربعاً) تلاه حل مجلس الأمانة الفلسطيني. ولكن خطوة الضم هذه لا تكفي لخلق حالة التواصل والعمق الجغرافي مع المدن الأخرى، فتم توسيع حدود (بلدية) القدس من أراضي الضفة الغربية بحوالي ضعفي ما كانت عليه، لتصل إلى مساحتها الحالية والتي تبلغ (حوالي 126,000 دونم) وذلك على قاعدة الأكثر مساحة من الأرض

والأقل عدداً من السكان إلى جانب التدمير الكامل (أيضا ممكن) للتجمعات الفلسطينية والتي تشكل عائقاً في التواصل، خاصة في الاتجاه الغربي للمدينة كما حصل لقرى اللطرون الثلاث عمواس وبالو وبيت نوبا، حيث تم تدميرها بالكامل وتشريد أهلها. ولم تقف الأمور عند هذا الحد، بل شرع الإسرائيليون في بناء حزام استيطاني يحيط بالقدس ليشكل "درعاً واقياً لبلدية القدس" كخط دفاع أول عن "حدودها" وتمثل ذلك في سياسة مصادرة آلاف الدونمات من الأراضي الفلسطينية تحت ذرائع وحجج مختلفة، وبناء المستوطنات الإسرائيلية عليها إضافة إلى السياسة "الأمنية" التي أعاققت النمو العمراني الفلسطيني في هذه المناطق وسيطرت على المزيد من الأراضي.

وبهذا يكون الإسرائيليون قد حققوا الجزء الأكبر من توجهاتهم ولسنوات مستقبلية طويلة عبر ضمان العديد من مقومات ديمومة القدس عاصمة لدولتهم قبل إعلانها، فجغرافياً تم توسيعها إلى القر الذي يحقق مساحة واسعة تتناسب واستيعاب أكبر قدر من المستوطنين، وسكانياً تم ضم التجمعات الفلسطينية غير المكتظة بالسكان (مع المحافظة على فرض كوابح نموها)، وأمنياً تم إحاطة القدس "بسور استيطاني لحمايتها.

وبعد تحقيق هذا الشوط وتدعيم هذه المقومات، وفي ظل رفض فلسطيني وعربي وعالمي للإجراءات الإسرائيلية بمجملها، وبعد ثلاثة عشر عاماً من الاحتلال وبتاريخ 30 تموز 1980 تبنى الكنيست الإسرائيلي القانون الأساسي الذي قدمته الحكومة الإسرائيلية والذي ينص على أن "القدس الموحدة عاصمة إسرائيل"، كنتيجة امتدت جذورها إلى الأيام الأولى لاحتلال القدس العربية. وعليه ومن وجهة نظر إسرائيل فهي أطبقت فكي الكمامة على مشروعها "التاريخي" عبر قوانينها وتعديلاتها الإدارية والتي أدت في النهاية إلى فرض إسرائيل سلطتها وإدارتها على القدس العربية والحاقها لها بما يشمل ذلك جميع مجالات حياة السكان الفلسطينيين، جاهدة في تشويه الواقع وفرض الحقائق على الأرض من أجل تجاوز لا شرعية الإجراءات الإسرائيلية واستثناء القدس العربية من قرارات الشرعية الدولية وخاصة قرارات هيئة الأمم المتحدة ومجلس الأمن الدولي.

فالقرارات والمواثيق الدولية وفي مقدمتها نصوص اتفاقية جنيف الرابعة لعام 1949 ترفض من الأساس تغيير الواقع للأراضي المحتلة وتحظر بموجب المادتين 49 و53 من القسم الثالث من هذه الاتفاقية جميع ممارسات الاحتلال المتمثلة بأعمال التدمير وإخلاء المناطق وانتهاك أمن السكان وتعريض حياتهم للخطر.

أما خطوة ضم القدس (الجزء الذي أُحتل عام 1967) للجزء الغربي من المدينة ليصبح جزءاً من (بلدية القدس الموحدة عاصمة إسرائيل) فقد رفضته جميع دول العالم (باستثناء جمهورية الدومينيكان)، ولا يوجد حتى الآن سفارات لأي دولة في العالم مقرها القدس (باستثناء دولتين صغيرتين) رغم مرور أكثر من ثلاثين سنة على قرار الضم، وحوالي عشرين سنة على قانون الحكومة "القدس الموحدة عاصمة إسرائيل". لا بل وجميع دول العالم والمنظمات الدولية وعلى رأسها الجمعية العامة للأمم المتحدة ومجلس الأمن الدولي

تتعامل مع القدس باعتبارها جزءاً من الضفة الغربية وبالتالي تنطبق عليها جميع قرارات مجلس الأمن الدولي ذات العلاقة (242، 252، 253، 254، 267، 298) وقرارات الجمعية العامة للأمم المتحدة (2253، 2254). هذه القرارات تؤكد بطلان الضم من ناحية الشرعية الدولية وبالتالي سقوط مشروع القدس العاصمة الموحدة لإسرائيل.

خريطة 2: "بلدية" القدس 1996 - مراحل توسع حدود "البلدية"

Map 2: Jerusalem "Municipality" 1996- Expanding Stages of The "Municipality" Borders

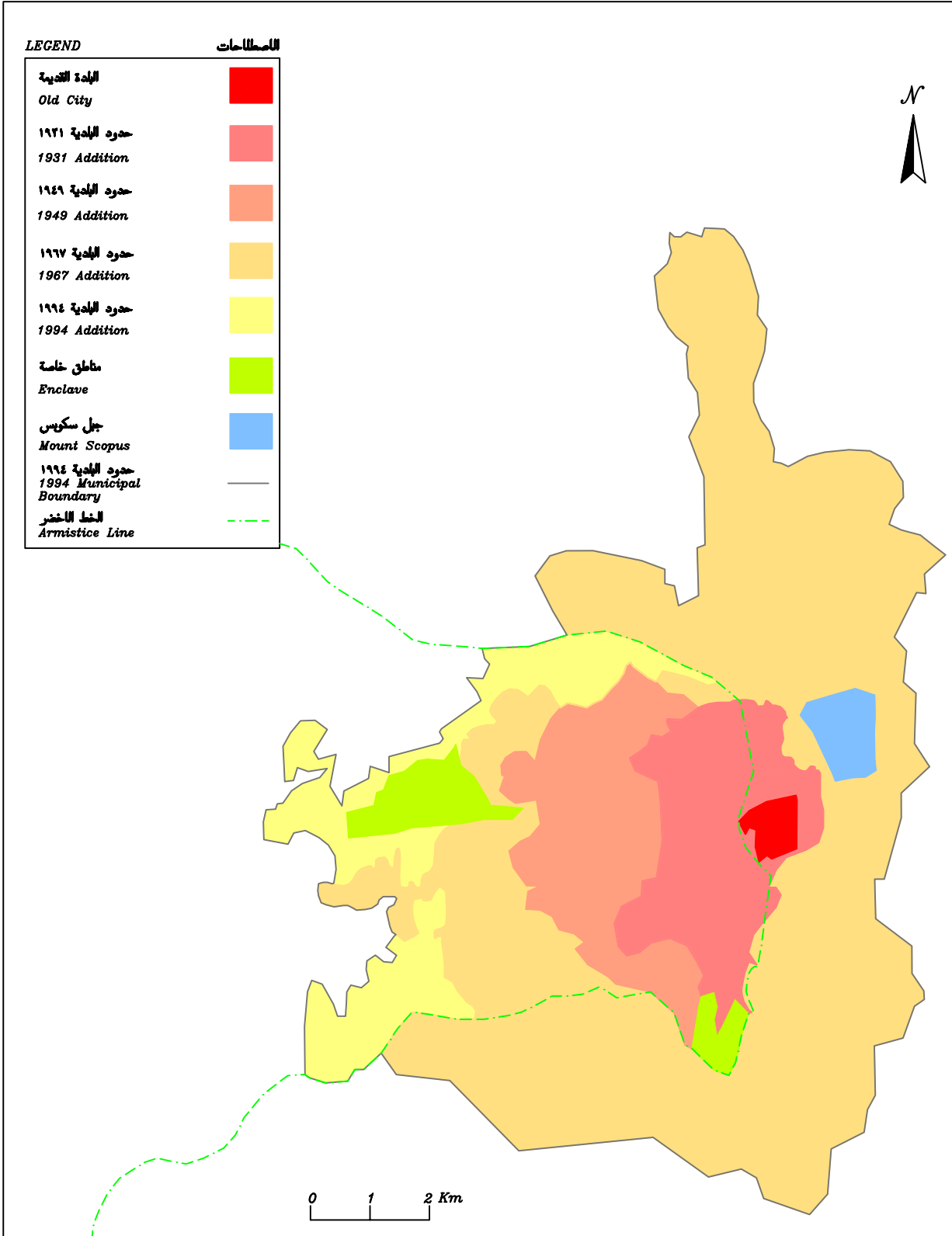

المصادر

1. محمد فنوش، 1996. القدس حضارة وتاريخ. القدس.
2. د. إبراهيم الفني، 1996. القدس عبر الحضارة والتراث، وزارة الإعلام: رام الله - فلسطين.
3. د. عز الدين فوده، 1969. قضية القدس في محيط العلاقات الدولية، مركز الأبحاث في منظمة التحرير الفلسطينية: بيروت.
4. الملتقى الفكري العربي، 1996. مجلة شؤون تنموية، المجلد الخامس - العدد الثاني والثالث. القدس.
5. "بديل"، المركز الفلسطيني لمصادر حقوق المواطنة واللاجئين، 1999. الإقتلاع، الحماية وإستعادة الحقوق الفلسطينية في القدس. بيت لحم - فلسطين.
6. مركز العودة الفلسطيني، 1998. سجل النكبة - 1948. لندن.
7. أسامة حلبي، 1990. آثار ضم القدس إلى إسرائيل على حقوق ووضع سكانها العرب، الجمعية الفلسطينية الأكاديمية للشؤون الدولية: القدس الشريف.

الفصل الثالث

الأراضي في محافظة القدس

الفصل الثالث

الأراضي في محافظة القدس

تقع محافظة القدس وسط الضفة الغربية، ضمن خطوط طول 28 64 15 و 29 63 19 شرقاً وخطوط عرض 05 45 12 و 34 37 14 شمالاً.

بلغ عدد تجمعات محافظة القدس (حسب التقسيمات الإدارية للتعداد العام للسكان والمساكن 1997) 51 تجمعاً، ومساحتها¹ حوالي 338 ألف دونماً، وبلغ عدد سكانها في نهاية عام 1997، 328,601 فرداً².

تقع أعلى نقطة في محافظة القدس في الطور وبارتفاع 826 م عن سطح البحر، بينما أخفض نقطة تقع في عين اللوزة "سلوان" بارتفاع 610 م. أما في بيت المقدس فتعتبر قلعة داود أعلى نقطة والتي ترتفع 778 م، في حين أخفض نقطة تقع في الحرم الشريف وارتفاعه 622 م عن سطح البحر.

¹ مجموع مساحة المحافظة لا يتساوى مع مجموع المساحة الواردة في جدول 3-1، ويختلف عن مجموع المساحة في الجدولين 3-3، 3-4 لإختلاف المصادر لكل منهما.

² يشمل عدد السكان الذين تم عددهم فعلاً في منطقة (J2) في الفترة بين 1997/12/10 - 1997/12/24، ويشمل تقديرات السكان الذين لم يتم عددهم من خلال الدراسة البعدية إضافة إلى تقديرات الجهاز لعدد السكان في منطقة (J1) في نهاية العام 1997.

أولاً: استعمالات الأراضي:

يحتوي هذا الجزء على بيانات تتعلق بتوزيع أراضي القدس حسب استعمالها، وحصّة الفرد من الأرض، بالإضافة إلى بعض المؤشرات التي تتعلق بالاستيطان في محافظة القدس من حيث عدد المستوطنات الإسرائيلية ومساحتها وسنة تأسيسها. لم يتمّ التعرّض إلى العديد من المؤشرات المتعلقة باستعمالات الأراضي في محافظة القدس مثل كثافة السكان، وقيمة وثمن الأرض، والتغير في استعمال الأرض، لعدم توفر هذه البيانات للاستخدام العام الوقت الحالي.

المفاهيم الأساسية:

أراضي المحاصيل الدائمة: يشير هذا المصطلح إلى الأراضي المستغلة أو المزروعة لفترة زمنية طويلة، والتي ليس من الضرورة أن تتم زراعتها لعدة سنوات بعد كل حصاد. يشمل هذا النوع الأرض المزروعة بالشجيرات التي تنبت الأزهار كالورود، والياسمين، وكذلك المشاتل (باستثناء أشجار الغابات التي تصنف تحت بند "الغابات" وغيرها من الأشجار التي نستفيد من أخشابها). ويستثنى من ذلك المروج والمراعي الدائمة.

أراضي المحاصيل المؤقتة: تتضمن كل الأراضي المستخدمة لزراعة محاصيل تقل دورة نموها عن سنة واحدة، والتي يجب إعادة بذرها أو زراعتها لإنتاج محصول آخر بعد الحصد.

أراضي الغابات والأراضي الحرجية الأخرى: وهي عبارة عن الأراضي المستخدمة بشكل دائم (لمدة خمس سنوات فأكثر) للغابات. وتجدر الإشارة إلى أن المراعي الدائمة والتي ينمو فيها أشجار أو شجيرات يجب أن تسجل ضمن هذا الصنف فقط، إذا كانت أشجار الغابات الموجودة هي الاستعمال الأهم في المنطقة.

المناطق المبنية:

يشير هذا المصطلح إلى الأراضي المقام عليها بيوت، وطرق، ومناجم، ومحلجر، وغيرها من المرافق بما في ذلك المساحات الخاصة بالأنشطة البشرية. ويشمل أيضاً أنواع محددة من الأراضي المكشوفة (غير مقام عليها أبنية) والمرتبطة بشكل كبير مع الأنشطة السابقة كمكبات النفايات، والأراضي المهجورة في المناطق المأهولة، وأماكن الخردة والمنزهات البلدية والحدائق وغيرها، ويستثنى من ذلك الأراضي المشغولة بالمباني الزراعية المبعثرة والحظائر وملحقاتها. ويشمل هذا النوع الأراضي التابعة للقرى المغلقة والأماكن الريفية المشابهة.

المحميات الطبيعية:

يشير هذا المصطلح إلى الأراضي التي يمنع أو يحدد فيها الضغوط على البيئة. يمنع الصيد أو السير أو ممارسة أي نشاط إنتاجي أو غير ذلك فيها.

حصة الفرد من الأرض:

يشير هذا المصطلح إلى المساحة المخصصة للفرد من الأرض، وهو مؤشر لقياس الكثافة السكانية.

توزيع إستعمالات الأراضي:

تشكل المناطق الواقعة تحت السيطرة الإسرائيلية 30.6%، من مجموع مساحة الأراضي في محافظة القدس عام 1996، حيث تشمل هذه المناطق المستوطنات الإسرائيلية والمناطق العسكرية المغلقة والقواعد العسكرية ومناطق مزروعة من قبل اليهود. كما يلاحظ أيضاً أن توزيع بقية أراضي محافظة القدس حسب الاستعمال ينحصر في: المناطق المبنية الفلسطينية وتشكل 6.2%، والمحميات الطبيعية وتشكل 2.7%، والغابات وتشكل 2.6%، والمناطق الزراعية وتشكل 6.7%، وأخيراً استعمالات أخرى للأرض تشمل الطرق والمناجم والمكبات والأراضي غير المستعملة أو المستعملة للرعي وتشكل 51.2%.

شكل 1-3: التوزيع النسبي لاستعمالات الأراضي في محافظة القدس، 1996

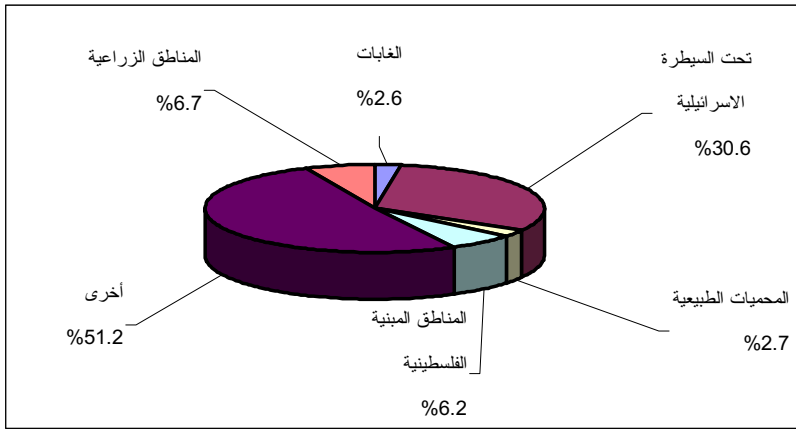

وتبلغ حصة الفرد من الأرض في محافظة القدس 1,028.6 م² لعام 1997، في حين بلغت 3,006.6 م² في محافظات الضفة الغربية و361.7 م² في محافظات غزة، واما على مستوى الأراضي الفلسطينية فقد بلغت حصة الفرد من الأرض 2,072.9 م².

جدول 1-3: مساحة الأراضي في محافظة القدس حسب نوع الاستعمال، 1996

Table 3-1: Area of Land in Jerusalem Governorate by Type of Use, 1996

Type of Use	المساحة بالدونم Area in Dunums	نوع الاستعمال
Palestinian Built-up Areas Under Israeli Direct Control*	19,920 *** 98,802	المناطق المبنية الفلسطينية المناطق الواقعة تحت السيطرة الإسرائيلية*
Natural Reserves	8,676	المحميات الطبيعية
Forests	8,609	الغابات
Cultivated Areas	21,576	المناطق الزراعية
Others**	165,480	أخرى**
Total	323,063	المجموع

* تشمل المستوطنات الإسرائيلية والمناطق العسكرية المغلقة والقواعد العسكرية.

* Includes Israeli settlements, closed military areas and military areas.

** تشمل الطرق والمناجم والمكبات والأراضي غير المستعملة أو المستعملة للرعي.

** Includes roads, quarries, industrial areas, dumping sites and unused land or land used for grazing.

*** تشمل 425.4 دونم أو 0.13% مناطق مزروعة من قبل اليهود.

***Includes 425.4 dunums or 0.13% Jewish cultivated areas.

جدول 2-3: مساحة الأراضي المزروعة* في محافظة القدس حسب نوع المحصول، 1997/1996

Table 3-2: Area*of Cultivated Land in Jerusalem Governorate by Type of Crop,1996/1997

Type of Crop	المساحة بالدونم Area In Dunums	نوع المحصول
Permanent Crops	16,724	المحاصيل الدائمة
Temporary Crops	3,070	المحاصيل المؤقتة
Total	19,794	المجموع

* Area of cultivated Land in this table is not equal to the cultivated Area in the previous table because it includes permanent and temporary crops only.

* مساحة الأراضي الزراعية في هذا الجدول لا تساوي

المناطق الزراعية في الجدول السابق لأنها تشمل فقط على

أراضي المحاصيل الدائمة أو المؤقتة.

جدول 3-3: مساحة الأراضي والمناطق المبنية في محافظة القدس منطقة (J1) حسب التجمع، 1995

Table 3-3: Land and Build up Land Areas of Jerusalem Governorate (J1) by Locality, 1995

Locality	مساحة المناطق المبنية * Build Up Land Area*	مساحة الأراضي * Land Area*	اسم التجمع
Beit Hanina	1,558	-	بيت حنينا
Shu'fat**	2,219	5,215	شعفاط**
Al 'Isawiya	1,538	10,417	العيسوية
At Tur	6,345	8,732	الطور
Jerusalem (Al Quds)	7,330	4,100	القدس (بيت المقدس)
Silwan	2,650	4,128	سلوان
Jabal al Mukabbir	588	-	جبل المكبر
As Sawahira al Gharbiya	535	73,100	السواحة الغربية
Beit Safafa	1,265	1,514	بيت صفافا
Sharafat	285	1,974	شرفات
Sur Bahir	1,478	8,371	صور باهر
Umm Tuba	223	-	أم طوبا
Legzael	142	-	الغزيل
Total	26,156	117,551	المجموع

* Area by Dunum

* المساحة بالدونم

** Includes Shu'fat Camps

** تشمل مخيم شعفاط

Note: (-)The Figure of Locality Land is included in other Locality.

ملاحظة: (-) تعني أن الرقم الخاص ب أراضي التجمع متضمن في تجمع آخر

جدول 3-4: مساحة الأراضي والمناطق المبنية في محافظة القدس منطقة (J2) حسب التجمع، 1995

Table 3-4: Land and Build up Land Areas of Jerusalem Governorate (J2) by Locality, 1995

Locality	مساحة المناطق المبنية * Build Up Land Area*	مساحة الأراضي* Land Area*	اسم التجمع
Rafat	243	3,777	رافات
Kafr 'Aqab	440	5,472	كفر عقب
Mikhmas	179	13,479	مخماس
Qalandiya Camp	675	-	مخيم قلنديا
Qalandiya	70	3,940	قلنديا
Beit Duqqu	238	5,393	بيت دقو
Jaba'	253	13,407	جبع
Al Judeira	140	2,044	الجديرة
Dahiyat al Bareed	1,118	-	ضاحية البريد
Al-Ram	1,653	5,598	الرام
Beit 'Anan	402	10,105	بيت عنان
Al Jib	358	8,205	الجيب
Al Hazmiyya	145	-	الحازميه
Bir Nabala	613	2,692	بير نابالا
Beit Ijza	142	2,362	بيت اجزا
Al Qubeiba	570	3,084	القببية
Kharayib Umm al Lahim	15	-	خرية أم اللحم
Biddu	493	5,392	بدو
Job Al Room	83	-	جب الروم
An Nabi Samwil	15	2,150	النبي صموئيل
Hizma	378	10,438	حزما
Beit Hanina al Balad	138	15,839	بيت حنينا التحتا
Qatanna	819	4,550	قطننة
Beit Surik	245	5,700	بيت سوريك
Beit Iksa	350	8,473	بيت اكسا
Anata**	1,465	30,728	عناتا**
Az Za'ayem	508	-	الزعييم
Al 'Eizariya	1,750	11,179	العيزرية
Abu Dis	1,538	28,232	ابو ديس
As Sawahira ash Sharqiya	1,158	-	السواخرة الشرقية
Ash Sheikh Sa'd	473	-	الشيخ سعد
Total	16,667	202,239	المجموع

* Area by Dunum

** Includes Anata Camps

Note: (-) The Figure of Locality Land is included in other Locality.

* المساحة بالدونم

** تشمل مخيم عناتا

ملاحظة: (-) تعني أن الرقم الخاص ب أراضي التجمع متضمن في تجمع آخر.

جدول 3-5: المستوطنات الإسرائيلية في محافظة القدس منطقة (JI) حسب المساحة وسنة التأسيس، 1997

Table 3-5: Israeli Settlements in Jerusalem Governorate (JI) by Area and Establishment Year, 1997

Settlement Name	Palestinian Localities on which Settlement is Established	سنة التأسيس Establishment Year	المساحة * Area *	التجمعات العربية التي أقيمت على أراضيها المستعمرة	اسم المستعمرة
Hebron University	Al'Isawia, Shu'fat, At tur	1968	1,190	العيسوية، شعفاط، الطور	الجامعة العبرية
French Hill	Shu'fat , Al'Isawia	1968	3,345	شعفاط ، العيسوية، عناتا	الثلة الفرنسية
Jews Neighborhood	Jerusalem (Al Quds)	1968	175	بيت المقدس	الحي اليهودي
Pisgat Ze'ev, Pisgat Omar	Beit Hanina , Hizma	1985	4,400	بيت حنيئا ، حزما	بسجات زنيف ، بسكات عومر
East Talpiyyot	Sur Bahir	1970	1,466	صور باهر	تل بيوت الشرقية
Giv'at Hatmos	Beit Safafa, Beit Gala	1991	980	بيت صفافا ، بيت جالا	جبعات هتموس
Gilo**	Beit Gala, Sharafat, Almalhah	1971	2,743	بيت جالا ، شرفات ، المالحة	جيلو **
Ramot Eshkol	Lefta, Jerusalem	1968	940	لقتا ، شعفاط	رامات لشكول
Ramot	Beit Ikksa, Lefta , Beit Hanina	1970	2,875	بيت اكسا، لقتا ، بيت حنيئا	رموت
Raketz Shu'afat	Shu'fat	1990	1,198	شعفاط	ريختس شعفاط
Neve Ya'aqov	Hizma, Beit Hanina	1970	1,235	حزما ، بيت حنيئا	النبى يعقوب
Ma'a lot Dafna	-	1968	485	شعفاط	معالوت دفنا
Har Homah**	Umm Tuba , Beit Sahur,	1997	2,056	أم طوبا ، بيت ساحور	هارحومة **
Dawod Villege	Jerusalem - Jaffa Gate	1990	130	القدس - باب الخليل	مشروع مامبلا (قرية داود)
Armon Hanottsef	Gabal Al-Mukaber	1970	1,071	جبل المكبر	أرمون هنتسيف
Setelement Neighborhoods	Jerusalem (Al Quds) - (Islamic Neighborhood)	1978	105	بيت المقدس (الحي الإسلامي)	أحياء يهودية
Ramat Rahil	Sur Bahir	1970	600	صور باهر	رامات راحيل
Senhadriya	Sheih Jarrah	-	269	الشيخ جراح	سنهدريا
Mount Scopus, Hadasa	Al'Isawia (Tal Al-Masharef)	1968	2,151	العيسوية	جبل سكوبس، هداسا
-	Ras Al-Amoud	1996	147	راس العامود	-
-	Jerusalem (Al Quds) - (Borj-Allaqlaq)	1997	2	بيت المقدس (برج اللقلق)	-

* Area by Dunum

**Part of it Locate Outside Jerusalem Governorate

Note: (-) Means Not Available.

*المساحة بالدونم.

** جزء منها يقع على أراضي خارج محافظة القدس .

ملاحظة: (-) تعني عدم توفر البيانات.

جدول 3-6: المستوطنات الاسرائيلية في محافظة القدس منطقة (J2) حسب المساحة وسنة التأسيس، 1997

Table 3-6: Israeli Settlements in Jerusalem Governorate (J2) by Area and Establishment Year, 1997

Settlement Name	Palestinian Localities on which Settlement is Established	سنة التأسيس Establishment year	المساحة * Area *	التجمعات العربية التي أقيمت على أراضيها المستعمرة	اسم المستعمرة
Alon	Anata	1990	125	عناتا	ألون
Gev'at Benyamin (Adam)	Jaba'	1983	369	جبع	جبعات بنيامين (آدم)
Gev'at Hadasha	Beit Ijza, Biddu	1980	562	بيت اجزا، بدو	جبعات حدشاه
Gev'at Ze'ev	Al Jib, Betounia	1977	1,500	بيتونيا، الجيب	جبعات زئيف **
Gev'on	Al Jib	1978	150	الجيب	جفعون
Almon	Anata	1983	298	عناتا	علمون
Kalia	As Swahira	1968	417	السواحة	كاليا
Kidar	Abu Dis	1984	166	أبو ديس	كيدار
Kfar Adumim	Anata	1979	934	عناتا	كفار أدوميم
Mishur Adumim	Al 'Isawiya, At Tur	1974	4,100	العيسوية، الطور	مشور أدوميم
Ma'ali Adumim	Al 'Eizariya, Abu Dis	1975	35,000	العيزرية، أبو ديس	معاليه أدوميم
Nahal Anatot	Anata	1988	656	عناتا	ناحل عناتوت
Neve Prat	Hizma, Beit Hanina	1992	33	حزما، بيت حنينا	نفي برات
Haradar	Beit Surik	1985	408	بيت سوريك	هار ادار
Kokhav Ya'aqov	-	-	-	-	كوخاف يعقوب
Ma'ali Mikhmas	Mikhmas	1981	-	مخماس	معاليه مخماس
Meza'av Yuresh	-	-	-	-	ميزاب يورش
Mehaneh Gev'ot	-	1977	-	-	محنة جبعوت
Mefsert Tsyon	-	-	-	-	مفسيرت تصيون
Atrot	Beit Hanina, Qalandiya	1970	1,158	بيت حنينا، قلنديا	عطروت
Harshmwil	An Nabi Samwil	1996	500	الني صمونيل	هار شمونيل
Total			46,376		المجموع

* Area by Dunum

**Part of it Locate Outside Jerusalem Governorate

Note: (-) Means Not Available.

*المساحة بالدونم.

** جزء منها يقع على أراضي خارج محافظة القدس .

ملاحظة: (-) تعني عدم توفر البيانات.

جدول 3-7: الأراضي المصادرة ونسبتها في تجمعات مختارة من محافظة القدس منطقة (J1) ، خلال الفترة 1967 - 1998

Table 3-7: Land Confiscated and it's Percent in Selected Localities in Jerusalem (J1), through 1967 - 1998

Locality	نسبة المساحة المصادرة Percent of confiscated Area	المساحة المصادرة * Confiscated Area *	المساحة الكلية * Total Area *	اسم التجمع
Beit Hanina, Shoafat	94	15,29	16, 250	بيت حنينا، وشعفاط
Beit Safafa, Sharafat	85	4,51	5, 300	بيت صفافا، وشرفات
Al Tur , Al Sawana	68	1,51	2, 210	الطور، والصوانه، والشياح
Al Shayah				
Al'Isawiya	86	2,32	2, 700	العيوية
Sawahra Al Gharbiye,	77	7,77	10, 050	السواحة الغربية، وسلوان
Silwan, Ras Al Amud,				وراس العامود،
Jabal Al Mukaber,				وجبل المكبر،
Al Tore				والتوري
Sheikh Jarrah	84	630	750	الشيخ جراح
Sur Bahar, Umm Tuba	83	6,57	7, 900	صور باهر، وأم طوبا
Wadi Al Joz	53	330	640	وادي الجوز
Total	85	38, 930	45, 800	المجموع

*Area by Dunum

* المساحة بالدونم

Map 4: Jerusalem Governorate— Built-up Areas, 1995

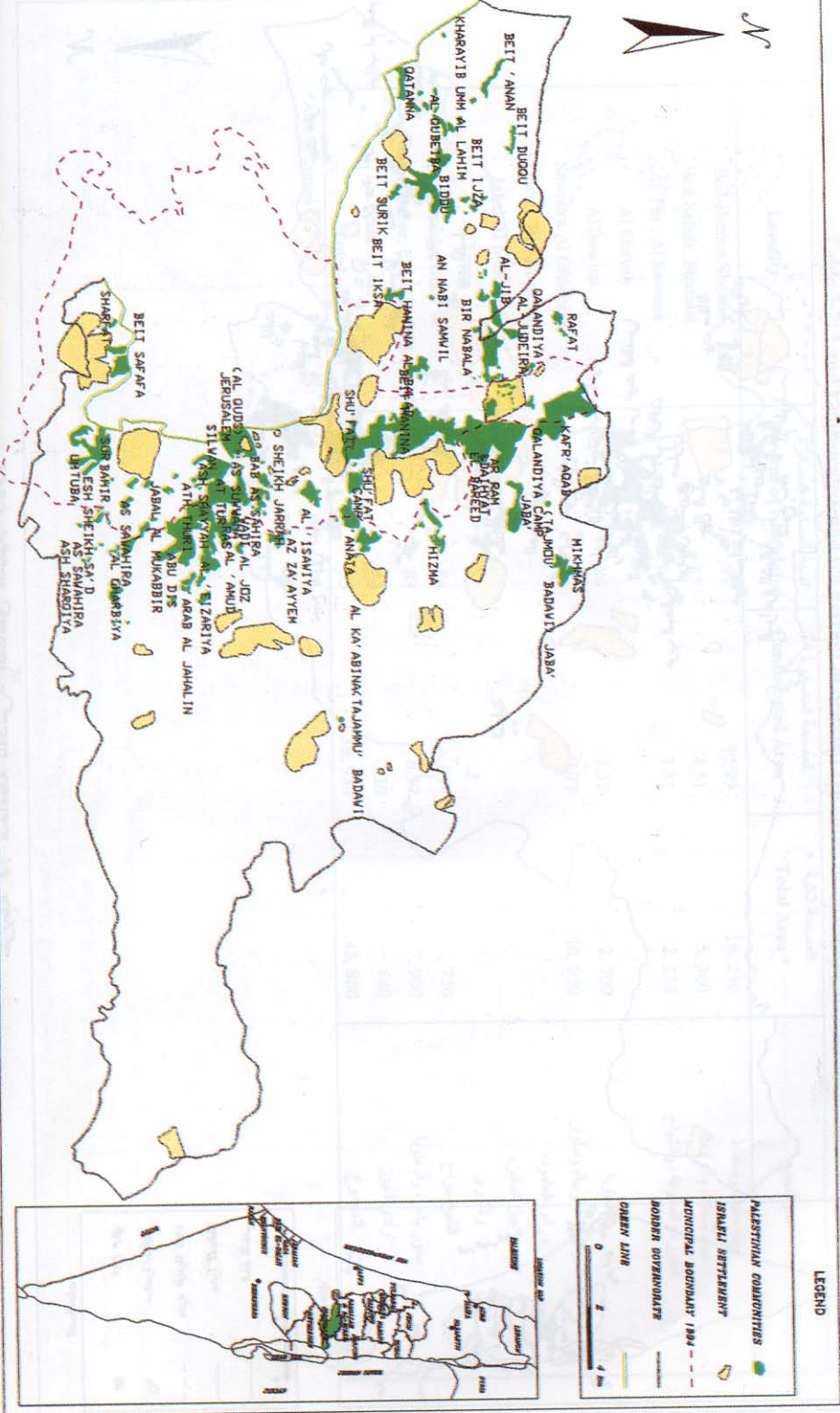

LEGEND

- PALESTINIAN COMMUNITIES
- ISRAELI SETTLEMENT
- MUNICIPAL BOUNDARIES 1967
- MUNICIPAL BOUNDARIES 1995
- GREEN LINE



ثانياً: الزراعة في القدس

يتناول هذا الجزء من التقرير أهم المؤشرات الزراعية المتوفرة عن محافظة القدس من حيث المساحات المزروعة حسب أنواع المحاصيل المختلفة، أعداد الحيوانات والدواجن بأنواعها، قيم الإنتاج الزراعي النباتي والحيواني والقيمة المضافة للقطاع الزراعي في المحافظة.

يتم العمل في الجهاز المركزي للإحصاء الفلسطيني على توفير بيانات زراعية أساسية حول الإنتاج النباتي، الإنتاج الحيواني، الآلات الزراعية، مستلزمات الإنتاج الزراعي وغيرها من المواضيع التي تعطي فكرة واضحة عن مدى مساهمة النشاط الزراعي وعلاقته بالأنشطة الاقتصادية الأخرى في محافظة القدس.

المفاهيم الأساسية:

المساحة المزروعة: وهي المساحة التي أعدت وزرعت بنوع أو أكثر من المحاصيل والتي تكون عادة صافية للمحاصيل المؤقتة واجمالية للمحاصيل الدائمة. والتي تشمل ارض الزراعة المؤقتة، ارض المحاصيل المؤقتة المحمية، ارض تحت المحاصيل الدائمة، ارض تحت المراعي والمروج الدائمة، ارض الحراج والغابات، مساحة المشاتل، متضمنة المساحة المروية والبلدية.

قيمة الإنتاج الزراعي: مجموع قيم المنتجات الزراعية بما فيها السلع الزراعية الوسيطة كالبرسيم والأسمدة البلدية والأعلاف والتقاوي وهي التي يعاد استخدامها في الإنتاج الزراعي في نفس السنة.

القيمة المضافة: قيمة المخرجات ناقصاً قيمة المدخلات بإستثناء ريع الأرض وفوائد رأس المال وأجور ورواتب العاملين وتساوي الإنتاج القائم مطروحاً منه الاستهلاك الوسيط.

الإنتاجية: معدل إنتاج وحدة المساحة (دونم) من المحصول بالكيلوغرام خلال الموسم الزراعي.

1. الإنتاج النباتي¹:

بلغت المساحة الإجمالية للأراضي المزروعة بالمحاصيل الحقلية والخضراوات وأشجار الفاكهة في محافظة القدس للموسم الزراعي 1998/1997 حوالي 15,700 دونماً ويلاحظ أن النسبة الأعلى من هذه الأراضي مزروعة بأشجار الفاكهة، والتي بلغت 11,402 دونماً منها 55 دونماً أشجاراً غير مثمرة، وفي حالة تقسيم البستنة الشجرية على مستوى المحصول نرى أن زراعة الزيتون تحتل حوالي 51% من المساحة الإجمالية للبستنة الشجرية، ويأتي العنب 27% في المرتبة الثانية بينما احتل البرقوق 16% من المساحة الإجمالية للبستنة الشجرية.

شكل 3-2: التوزيع النسبي لأشجار الفاكهة في محافظة القدس منطقة (J2)، 1998/1997

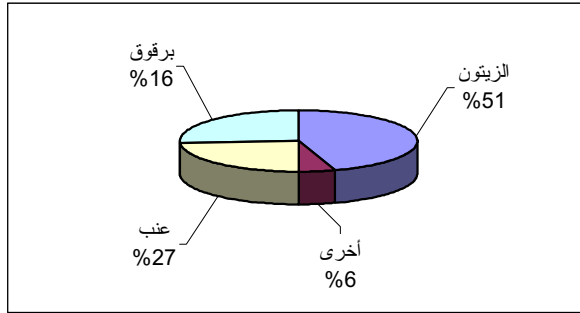

وتأتي مساحة الأراضي الإجمالية المزروعة بالمحاصيل الحقلية في المرتبة الثانية، من حيث ربط مساحة الأرض بنوع المحاصيل الزراعية، حيث بلغت المساحة المزروعة بالمحاصيل الحقلية 3,470 دونماً ويشكل محصول الحنطة 67% منها.

وبالنسبة لمساحة الأراضي المزروعة بالخضراوات فقد بلغت 828 دونماً، حيث تشكل زراعة الفخوس 41%، الكوسا والحمص الأخضر 8% لكل منهما.

¹ تم الاعتماد على بيانات الاستمارة المشتركة بين وزارة الزراعة والجهاز المركزي للإحصاء الفلسطيني، رغم ما يشوبها من نواقص هامة (التعامل مع التجمع السكاني كوحدة إحصائية وكذلك خروجها ولو قليلاً عن مفاهيم منظمة الأغذية والزراعة الدولية (FAO) هذا إضافة إلى كون بيانات الزراعة لمحافظة القدس لا تشمل ذلك الجزء من القدس الذي ضمته إسرائيل بعيد احتلالها للضفة الغربية عام 1967.

بلغت قيمة الإنتاج النباتي للعام الزراعي 1998/1997 حوالي 3,622 ألف دولار، حيث شكلت ما نسبته 36% من الإنتاج الزراعي.

وعند استعراض قيمة إجمالي الإنتاج النباتي بفروعه المختلفة نرى أن أشجار الفاكهة تشكل 88% يليها المحاصيل الحقلية والخضروات بنسبة 6% لكل منهما.

2. الإنتاج الحيواني:

ظهر من خلال نتائج العام الزراعي 1998/1997 أن الثروة الحيوانية في محافظة القدس لا تشكل جزءاً كبيراً من القطاع الزراعي، فقد بلغ إجمالي عدد الأبقار 296 رأساً، بينما بلغ العدد الإجمالي للأغنام 13,087 رأساً، وبلغ إجمالي عدد الماعز 6,693 رأساً. أما بالنسبة لأعداد الدجاج فقد بلغ الإجمالي 343 ألف طير، منها 319 ألف طير لاجم و24 ألف طير بياض.

لقد بلغت قيمة الإنتاج الحيواني في محافظة القدس للعام الزراعي 1998/1997 حوالي 6,445 ألف دولار، أي ما نسبته 64% من الإنتاج الزراعي.

وعلى صعيد توزيع الإنتاج الحيواني فإن إنتاج اللحوم يأتي في المرتبة الأولى ويليه الحليب ومن ثم البيض حيث احتلت اللحوم نسبة 57% من إجمالي قيمة الإنتاج الحيواني في الوقت الذي بلغت نسبة الحليب 33% والبيض 9% من قيمة إجمالي الإنتاج الحيواني.

شكل 3-3: التوزيع النسبي للإنتاج الحيواني في محافظة القدس منطقة (J2)، 1998/1997

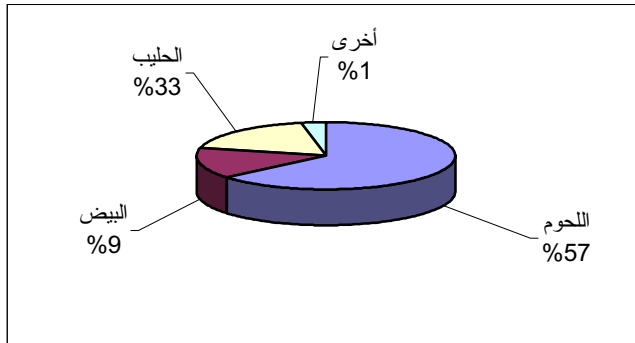

3. القيمة المضافة للإنتاج الزراعي:

بلغ إجمالي القيمة المضافة للإنتاج الزراعي بشقيه النباتي والحيواني 5,549 ألف دولار حيث بلغت تكاليف مستلزمات الإنتاج الزراعي في محافظة القدس 4,518 ألف دولار، منها 61% تعود لمساهمة الأعلاف في هذه التكاليف، ومن خلال استعراض إجمالي القيمة المضافة للإنتاج الزراعي في محافظة القدس نرى أن مساهمتها في القيمة المضافة للقطاع الزراعي في الأراضي الفلسطينية قليلة جداً إذا عرفنا أنها تبلغ حوالي 1% فقط.

جدول 3-8: مساحة وإنتاجية وإنتاج أشجار الفاكهة في محافظة القدس منطقة (J2)، 1997/1998

Table 3-8: Area, Yield and Production of Fruit Trees in Jerusalem Governorate (J2), 1997/1998

Crop	الإنتاج Production	المساحة الكلية Total Area	Unbearing Area	غير مثمر المساحة	المساحة: دونم، الإنتاجية: كغم/دونم، الإنتاج: طن		المحصول
					مثمر		
					Bearing الإنتاجية Yield	المساحة Area	
Citrus*	45	15		0	3,000	15	حمضيات*
Olives	405	5,835		55	70	5,780	الزيتون
Peaches	453	1,813		0	250	1,813	برقوق
Grape	2,341	3,024		0	774	3,024	عنب
Figs	181	518		0	350	518	التين
Almond (hard)	6	143		0	40	143	لوز يابس
Other	13	54		0	238	54	أخرى
Total	3,444	11,402		55		11,347	المجموع

* Area, Yield and Production of Citrus represent Irrigated Cultivation.

* مساحة وإنتاجية وإنتاج الحمضيات تمثل الزراعة المروية .

جدول 3-9: مساحة وإنتاج المحاصيل الحقلية في محافظة القدس منطقة (J2)، 1997/1998

Table 3-9: Area, and Production of Field Crops in Jerusalem Governorate (J2), 1997/1998

Area: Dunums, Production: metric tons			المساحة: دونم، الإنتاج: طن
Crop	الإنتاج Production	المساحة Area	المحصول
Wheat	429	2,320	حنطة
Vetch	39	484	كرسنة
Barley	63	367	شعير
Sern	5	69	بيقيا بذور
Dry Onion	18	35	بصل يابس
Lentil	4	74	عدس
Chick-peas	6	32	حمص
Broad bean	3	38	فول
Dry Garlic	4	12	ثوم يابس
Other Fodder	3	15	أعلاف أخرى
Other	6	24	أخرى
Total	580	3,470	المجموع

جدول 3-10: مساحة وإنتاج الخضروات في محافظة القدس منطقة (J2)، 1997/1998

Table 3-10: Area, and Production of Vegetables in Jerusalem Governorate (J2), 1997/1998

Area: Dunums, Production: metric tons			المساحة: دونم، الإنتاج: طن
Crop	الإنتاج Production	المساحة Area	المحصول
Okra	9	47	بامية
Snake cucumber	158	341	فقس
Squash	28	68	كوسا
Cowpea	2	12	لوبياء
Tomato	25	57	بندورة
Chick-peas (green)	19	68	حمص أخضر
Other	143	235	أخرى
Total	384	828	المجموع

جدول 3-11: عدد الحيوانات والدواجن في محافظة القدس منطقة (1997/1998)، (J2)

Table 3-11: Number of Animals and Poultry in Jerusalem Governorate (J2), 1997/1998

Kind	العدد Number	النوع
Friesion Cows	277	ابقار هولندي
Local Cows	19	ابقار بلدي
Sheep	13,087	اغنام
Goats	6,693	ماعز
Bee Hives	210	خلايا النحل
Broilers (1000 Bird)	319	دجاج لاحم (الف طير)
Layers (1000 Bird)	24	دجاج لاحم بياض (الف طير)

جدول 3-12: أهم المؤشرات الاقتصادية الخاصة بالقطاع الزراعي في محافظة القدس

منطقة (1997/1998)، (J2)

Table 3-12 : Main Economic Indicators Related to Agricultural Sector in Jerusalem Governorate (J2), 1997/1998

Indicator	القيمة بالالف دولار Value by Thousand \$	المؤشر
Agricultural production	10,067	الانتاج الزراعي
Plant Production	3,622	الانتاج النباتي
Fruit Trees	3,192	أشجار الفاكهة
Vegetables	220	الخضروات
Field Crops	210	المحاصيل الحقلية
Animal Production	6,445	الانتاج الحيواني
Meat	3,662	اللحوم
Milk	2,101	الحليب
Eggs	565	البيض
Other Animal Products	117	منتجات حيوانية أخرى
Agricultural Inputs	4,518	مستلزمات الانتاج الزراعي
Value Added for Agricultural Production	5,549	القيمة المضافة للانتاج الزراعي

المصادر

1. الجهاز المركزي للإحصاء الفلسطيني، 1999. الإحصاءات الزراعية - 1998/1997. رام الله- فلسطين.
2. الجهاز المركزي للإحصاء الفلسطيني، 1999. قاعدة بيانات إحصاءات استعمالات الأراضي، رام الله - فلسطين (بيانات غير منشورة).
3. المركز الجغرافي الفلسطيني، 1996. مسح التجمعات السكنية العربية في فلسطين (محافظة الضفة الغربية و غزة).
4. بيت الشرق، مركز أبحاث الأراضي، 1998. القدس.
5. المركز الجغرافي الفلسطيني، 1995. مسح المستعمرات الإسرائيلية في الضفة الغربية وقطاع غزة.
6. بيت الشرق، دائرة الخرائط، 1997. القدس.

الفصل الرابع

البيئة

الفصل الرابع

البيئة

مقدمة

تعتبر إحصاءات البيئة من الحقول الأساسية في الإحصاءات الرسمية حيث تعاضم الاهتمام الدولي في توفير بيانات حول مختلف المواضيع البيئية، وذلك من أجل المساهمة في وضع السياسات والتشريعات والقوانين التي تعمل على الحفاظ على البيئة، وكما هو الحال في بقية دول العالم فقد ازداد الاهتمام بتوفير بيانات إحصائية حول البيئة في فلسطين، وخاصة بعد سنوات من الإهمال في المجال البيئي في فترة الاحتلال الإسرائيلي.

يستعرض هذا الفصل أهم المؤشرات البيئية التي أمكن توفيرها حول مواضيع: الأحوال المناخية والمياه العادمة والنفايات الصلبة لمحافظة القدس، حيث يستعرض هذا الفصل بيانات عن معدل درجة الحرارة وكميات الأمطار وعدد أيام المطر وكمية التبخر ومعدل الرطوبة النسبية وسرعة الرياح وساعات الإشعاع الشمسي في محطة القدس.

في موضوع المياه العادمة، يتعرض الفصل إلى وجود شبكة مياه عادمة وطريقة التخلص منها، ومكان ونسبة التخلص وعدد المستوطنات الإسرائيلية التي تشكل مصدر للمجاري قرب التجمع والتأثيرات الصحية والبيئية الناتجة عن موقع التخلص من المجاري والمشاريع التطويرية في مجال المياه العادمة ومرحلة المشروع. أما في موضوع النفايات الصلبة، فيتعرض إلى الجهة التي تقوم بعملية جمع النفايات ودورية ووسيلة جمعها وعدد مكبات النفايات ومساحتها وملكيته وسنة إنشاء المكب.

المفاهيم الأساسية

درجة الحرارة: تعرف على أنها درجة برودة أو سخونة الجسم أو البيئة المحيطة به ويسمى جهاز قياس الحرارة بالمحرار وتقاس بالدرجة المئوية أو بالدرجة الفهرنهايتية.

اليوم الماطر: اليوم الذي تبلغ فيه كمية المطر 0.01 إنش أو أكثر .

الرطوبة النسبية: نسبة كمية بخار الماء الموجود في الهواء إلى كمية البخار اللازمة للإشباع.

التبخّر: تحول الماء من سائل إلى غاز غير مرئي يعرف ببخار الماء. وتسمى عملية التحول بالتبخّر، ويعرف معدل التبخر من أي سطح على أنه حجم الماء السائل الذي يتبخر من وحدة المساحات في وحدة الزمن، أو بمعنى آخر عمق أو سمك الماء مقاساً بـ (ملم) الذي يفقده السائل في يوم كامل (24) ساعة من المساحة الكلية.

الرياح: الحركة العمودية للهواء ما بين مكانين مختلفين في الضغط الجوي.

الإشعاع الشمسي: الإشعاع هو مصدر الطاقة الرئيسية الواردة إلى سطح الأرض وهو السبب في كافة ما يحدث من تقلبات وظواهر جوية في الغلاف الجوي. وتقاس شدة الإشعاع الشمسي المباشر بواسطة جهاز الاكثينوميتر، وتقاس فترة الإشعاع الشمسي بجهاز مسجل سطوع الشمس (كامبل ستوك).

النفائيات الصلبة: مادة عديمة النفع وخطرة أحياناً و ذات محتوى منخفض من السائل. وتشمل النفائيات البلدية والنفائيات الصناعية والتجارية ونفائيات ناتجة عن العمليات الزراعية وتربية الحيوانات والنشاطات الأخرى المرتبطة بها ونفائيات الهدم ومخلفات التعدين.

مكب نفائيات: موقع يستخدم للتخلص من النفائيات الصلبة دون رقابة بيئية.

جمع النفايات:

جمع ونقل النفايات إلى مكان معالجتها أو التخلص منها من جانب الإدارات البلدية والمؤسسات المماثلة، أو عن طريق شركات عامة أو خاصة أو منشآت متخصصة أو عن طريق الحكومة وقد يكون جمع النفايات انتقائيا أي نقلها لنوع محدود من المنتجات أو دون تفرقة، بمعنى يشمل كل أنواع النفايات في الوقت نفسه.

حرق النفايات:

حرق في الخلاء لنفايات مثل الخشب، السيارات الخردة، المنسوجات نشارة الخشب، وسواها.

التخلص من النفايات الصلبة :

التخلص أو الإلقاء النهائي للقمامة التي لا يعاد استعمالها أو لا يعاد تدويرها وتشمل المقالب والخزن الجوفي والطمير تحت الأرض والإلقاء في البحار وكل الطرق الأخرى للتخلص من النفايات.

حفرة امتصاصية:

بئر أو حفرة يخزن بها الغائط البشري أو قاذورات أخرى وتبنى من جدران محكمة أو مسامية.

شبكة صرف صحي:

نظام من أجهزة الجمع وخطوط الأنابيب والمواصلات والمضخات يستخدم لإخلاء المياه المستعملة (مياه الأمطار، المياه المنزلية، وغيرها من المياه المستعملة) ونقلها من مواقع إنتاجها إما إلى محطة بلدية لمعالجة مياه المجاري أو إلى موقع آخر حيث يتم تصريف الميله المستعملة إلى مياه سطحية.

معالجة المياه العادمة:

عملية تجعل المياه المستعملة صالحة للوفاء بالمعايير البيئية أو معايير الجودة الأخرى. ويمكن التمييز بين ثلاثة أنواع من المعالجة: الميكانيكية، والبيولوجية، والمتقدمة.

المياه العادمة:

مياه مستعملة تصرف عادة في شبكة لمياه المجاري. وتحتوي على مادة وبكتيريا في محلول أو عالقة.

الأحوال المناخية في القدس

تراوح معدل درجة حرارة الهواء في محطة القدس ما بين 7.6 درجة مئوية في شهر كانون الثاني و26.6 درجة مئوية في شهر آب من العام 1998، أما الرطوبة النسبية فقد تراوحت ما بين 43% في شهر تموز و82% في شهر كانون الثاني من نفس العام، وأما بالنسبة للمطر فقد بلغت كمية الأمطار الساقطة في القدس 302.2 ملم وبلغ عدد أيام المطر لهذا العام 32 يوماً.

بلغت كمية التبخر في محطة القدس لعام 1998 حوالي 2077.1 ملم، بينما تراوح معدل سرعة الرياح ما بين 3.4 كم/ساعة في شهر أيار و6.8 كم/ساعة لشهري كانون الثاني وآب، وتراوح معدل ساعات الإشعاع الشمسي ما بين 4.6 ساعة/يوم لشهر كانون الثاني و13 ساعة/يوم لشهر تموز.

النفائيات الصلبة والمياه العادمة:

من مجموع 51 تجمعاً سكانياً في محافظة القدس، يوجد فقط 17 تجمعاً توجد فيها سلطة محلية تقوم بعملية جمع النفائيات، تقع جميعها في منطقة (J2)، في الوقت التي تتوزع عملية جمع النفائيات في 29 تجمعاً بين مقاولين من القطاع الخاص والتي توجد في 3 تجمعات، و18 تجمعاً تقوم بعملية جمع النفائيات بطرق أخرى (غير المقاولين) وهناك 8 تجمعات سكانية لا يوجد فيها أية جهة تقوم بعملية جمع النفائيات الصلبة.

تتم عملية جمع النفائيات بصورة يومية في 19 تجمعاً منها 15 تجمعاً تقع في منطقة (J2)، وتجمع النفائيات أكثر من مرة واحدة أسبوعياً في 19 تجمعاً منها 16 تقع في منطقة (J2) و4 تجمعات تجمع النفائيات فيها مرة واحدة أسبوعياً، وعمليات جمع النفائيات تتم بوسائل مختلفة، حيث تستخدم سيارة خاصة بالنفائيات في عملية الجمع في 27 تجمعاً منها 18 تجمعاً تقع في منطقة (J1) وفي المقابل تستخدم 14 تجمعاً التراكتورات منها 13 تجمعاً تقع في منطقة (J2) ويستخدم تجمع واحد وسائل غير ذلك.

والنفائيات التي يتم جمعها، يتم التخلص منها في 16 مكب للنفائيات، واللافت للنظر أن معظمها حديثة الإنشاء حيث أن 10 منها تم تأسيسها بعد 1993، ولم يكن إلا ستة مكبات نفائيات قبل ذلك، وتبلغ المساحة التقديرية لستة عشر مكباً 85,220 كم²، وجميع هذه المكبات توجد في مواقع خارج حدود المناطق التي ضمتها إسرائيل في العام 1967. وبالنسبة لمليتها فإن 5 منها تعود لسلطة محلية، 4 منها ملك حكومي أميري، 2 مستأجرة، و5 تعود لجهات صنفت بغير ذلك، وبالنسبة لطرق التخلص من هذه النفائيات فإن 31 تجمعاً تقوم

¹ الحكومة: تعني السلطة الوطنية الفلسطينية.

بعملية الحرق، و 10 تجمعات تقوم بعملية الدفن لهذه النفايات، وهناك 17 تجمعاً تقوم باستخدام طرق صنفت بأخرى، للتخلص من النفايات.

وأما عن طرق التخلص من المياه العادمة في محافظة القدس، فإنه يوجد 18 تجمعاً تتخلص من المياه العادمة عن طريق شبكة مياه عادمة، مقابل 29 تجمعاً تتخلص منها عن طريق الحفر الامتصاصية. من ناحية أخرى يلاحظ أن 40 تجمعاً تتخلص من أكثر من 50% من مياهها العادمة في الأودية.

وأبرز ما تظهره البيانات في هذا الموضوع هو افتقاد تجمعات محافظات القدس للمشاريع التطويرية في آلية جمع النفايات الصلبة والمياه العادمة وآلية التخلص منها، كذلك لا يوجد حتى خطط أو برامج لمثل هذه المشاريع رغم الحاجة الماسة لها.

جدول 4-1: معدل درجة الحرارة وعدد أيام المطر وكميتها ومعدل الرطوبة حسب محطة القدس والشهر، 1998

Table 4-1: Mean of Temperature, Number of Rainfall days, Quantity of Rainfall and Mean of Relative Humidity due to Jerusalem Station by Month, 1998

Month	معدل الرطوبة النسبية (%) Mean Relative Humidity (%)	كمية المطر (مم) Quantity of Rainfall (mm)	عدد أيام المطر Number of Rainfall Days	معدل درجة الحرارة (°م) Mean of Temperature (°C)	الشهر
January	82	106.0	8	7.6	كانون ثاني
February	78	35.5	8	9.1	شباط
March	75	136.0	8	9.8	آذار
April	49	1.5	1	17.4	نيسان
May	47	0.0	0	20.6	أيار
June	50	0.0	0	22.4	حزيران
July	43	0.0	0	25.6	تموز
August	46	0.0	0	26.6	آب
September	56	0.0	0	24.1	أيلول
October	53	1.4	1	21.2	تشرين أول
November	63	5.0	1	17.8	تشرين ثاني
December	63	16.8	5	11.7	كانون أول

جدول 4-2: كمية التبخر ومعدل سرعة الرياح وساعات الإشعاع حسب محطة القدس والشهر، 1998

Table 4-2: Evaporation, Windspeed and Sunshine Duration due to Jerusalem Station by Month, 1998

Month	ساعات الإشعاع (س/يوم)	معدل سرعة الرياح (كم/س)	كمية التبخر (مم)	الشهر
	Sunshine Duration (h/day)	Mean WindSpeed (km/h)	Total Evaporation (mm)	
January	4.6	6.8	68.9	كانون ثاني
February	6.5	4.1	65.0	شباط
March	6.3	4.2	108.5	آذار
April	10.0	3.8	162.3	نيسان
May	10.1	3.4	234.8	أيار
June	11.5	3.7	258.0	حزيران
July	13.0	4.0	295.4	تموز
August	12.1	6.8	276.9	أب
September	9.8	6.4	203.0	أيلول
October	9.3	5.7	178.0	تشرين أول
November	7.9	5.3	117.5	تشرين ثاني
December	5.7	6.4	108.8	كانون أول

جدول 4-3: توزيع التجمعات السكانية الفلسطينية في محافظة القدس حسب الجهة التي تقوم بجمع

النفايات ودورية ووسيلة الجمع، 1998

Table 4-3: Distribution of Palestinian Communities in Jerusalem Governorate by the Doer, Periodicity and the Mean of Solid Waste Collection, 1998

The Item	J2	J1	البيان
Doer of solid waste collection			الجهة التي تقوم بجمع النفايات
Local Authority	17	0	السلطة المحلية
Special private contractor	3	0	متعهد خاص
Other	3	19	أخرى
No solid waste collection service	8	0	لا يوجد خدمة جمع نفايات
Periodicity of Solid waste collection			دورية جمع النفايات
Daily	4	15	يومية
Once a week	3	1	مرة في الأسبوع
More than once a week	16	3	أكثر من مرة في الأسبوع
Mean of solid waste collection			وسيلة جمع النفايات الصلبة
Special sewage vehicle	9	18	سيارة خاصة بالنفايات
Tractor	13	1	تراكتور
Other	1	0	أخرى

جدول 4-4: توزيع التجمعات السكانية الفلسطينية في محافظة القدس حسب طريقة التخلص من النفايات الصلبة ودورية التخلص، 1998

Table 4-4: Distribution of Palestinian Communities in Jerausalem Governorate by the Solid Waste Disposal Method and Periodicity, 1998

Disposal Method	Periodicity of Solid Waste	J2	J1	دورية التخلص	طريقة التخلص
Burned	Daily	4	14	يومية	تحرق
	Once a week	5	0	مرة في الأسبوع	
	More than once a week	5	1	أكثر من مرة في الأسبوع	
	Once per two weeks	0	0	كل أسبوعين	
	Monthly	1	0	شهريا	
	Other	1	0	أخرى	
	Buried	Daily	2	4	
Once a week		0	0	مرة في الأسبوع	
More than once a week		1	0	أكثر من مرة في الأسبوع	
Once per two weeks		1	0	كل أسبوعين	
Monthly		0	0	شهريا	
Other		2	0	أخرى	

جدول 4-5: توزيع مكبات النفايات في محافظة القدس حسب المساحة الكلية التقديرية للمكبات وملكية المكب وسنة إنشاء المكب، 1998

Table 4-5: Distribution of Dumps in Jerusalem Governorate by the Total Area of Dumps and Ownership of Dump and Year of Establishment of the Dump, 1998

The Item	J2	J1	البيان
Number of dumps	16	-	عدد المكبات
Approximate total area of dumps (m2)	85,220	-	المساحة الكلية التقديرية للمكبات (م2)
Ownership of dump:			
Local Authority	5	-	ملكية المكب: السلطة المحلية
Governmental	4	-	حكومي " أميرري "
Rented	2	-	مستأجر
Other	5	-	أخرى
Year of establishment of the dump:			
Before 1993	6	-	سنة إنشاء المكب: قبل سنة 1993
After 1993	10	-	بعد سنة 1993

جدول 4-6: توزيع التجمعات السكانية الفلسطينية في محافظة القدس حسب طريقة التخلص من المياه العادمة، 1998

Table 4-6: Distribution of Palestinian Communities in Jerusalem Governorate by the Wastewater Disposal Method, 1998

The Item	J2	J1	البيان
Presence of wastewater network			
Yes	3	15	وجود شبكة مياه عادمة يوجد
No	28	4	لا يوجد
Wastewater disposal method			
Cesspit	27	3	طريقة التخلص من المياه العادمة حفرة امتصاصية
Sewage opened network	3	0	شبكة صرف صحي مكشوفة
Open channels without network	2	1	مجاري مكشوفة بدون شبكة
Others	2	0	أخرى

جدول 4-7: توزيع التجمعات السكانية الفلسطينية في محافظة القدس حسب مكان التخلص من المياه

العامدة والنسبة المتخلص منها، 1998

Table 4-7: Distribution of Palestinian Communities in Jerusalem Governorate by the Place of Wastewater Disposal and Percent of Wastewater Disposed, 1998

Place/Disposal percent	J2	J1	المكان/نسبة التخلص
Treatment plants			محطات معالجة
Less than or equal 50%	0	0	اقل من أو يساوي 50%
More than 50%	3	0	اكثر من 50%
Valleys			أودية
Less than or equal 50%	0	0	اقل من أو يساوي 50%
More than 50%	24	16	اكثر من 50%
Others			أخرى
Less than or equal 50%	2	0	اقل من أو يساوي 50%
More than 50%	4	1	اكثر من 50%

جدول 4-8: توزيع التجمعات السكانية الفلسطينية في محافظة القدس حسب عدد المستوطنات التي

تشكل مصدر المجاري قرب التجمع والتأثيرات الصحية والبيئية الناتجة عن موقع التخلص منها، 1998

Table 4-8: Distribution of Palestinian Communities in Jerusalem Governorate by Number of Settlements that are considered as Wastewater Source and the Health and Environmental Effects of the Sewage Disposal Site, 1998

The Item	J2	J1	البيان
Number of settlements that are considered as wastewater source			عدد المستوطنات التي تشكل مصدر المجاري قرب التجمع
0	13	11	0
1	8	2	1
2	5	4	2
3+	5	2	+3
Health and environmental effects of the sewage disposal site			التأثيرات الصحية والبيئية الناتجة عن موقع التخلص من المجاري
Ground water pollution	15	3	تلوث المياه الجوفية
Plants pollution	6	4	تلوث المزروعات
Source of bad smells	23	6	مصدر روائح كريهة
Source of epidemic	20	5	مصدر أوبئة
Source of insects	22	6	مصدر تجمع حشرات
Others	104 ₅	0	أخرى

جدول 4-9: التجمعات السكانية الفلسطينية في محافظة القدس حسب المشاريع التطويرية في مجال المياه العادمة ومرحلة المشروع، 1998

Table 4-9: Distribution of Palestinian Communities in Jerusalem Governorate by the Development Projects in the Field of Wastewater and the Stage of the Project, 1998

Region	مرحلة المشروع						المنطقة
	لا ينطبق Not applicable	المشروع قيد التنفيذ Implementation stage	الدراسة جاهزة Ready study	خطة قيد الدراسة Plan under review	يلزم ولا يوجد خطة Required and there is no plan	لا يلزم Not required	
J 1							منطقة (J1)
Constructing network	11	0	0	0	5	3	إنشاء شبكة
Extending the network	3	0	0	0	12	4	توسيع الشبكة
Improving the network	3	0	0	0	11	5	تحسين الشبكة
Treatment plant	1	0	0	0	10	8	محطة معالجة
Covering the open channel	13	0	0	0	1	5	تغطية المجاري المكشوفة
Others	2	0	0	0	0	1	أخرى
J 2							منطقة (J2)
Constructing network	0	0	2	4	21	4	إنشاء شبكة
Extending the network	27	0	0	1	3	0	توسيع الشبكة
Improving the network	27	0	0	2	2	0	تحسين الشبكة
Treatment plant	27	0	0	0	2	2	محطة معالجة
Covering the open channel	29	0	0	0	2	0	تغطية المجاري المكشوفة
Others	23	0	0	0	0	0	أخرى

المصادر

1. الجهاز المركزي للإحصاء الفلسطيني، 1999. مسح التجمعات السكانية - 1998: النتائج الأساسية. رام الله - فلسطين.
2. الجهاز المركزي للإحصاء الفلسطيني، 1999. الأحوال المناخية في الأراضي الفلسطينية: التقرير السنوي 1998. رام الله - فلسطين.

الفصل الخامس

السكان

الفصل الخامس

السكان

مقدمة

تتطلب عملية وضع الخطط التنموية والاجتماعية في الأراضي الفلسطينية توفير العديد من المؤشرات والخصائص الديمغرافية للمجتمع الفلسطيني وعلى رأسها محافظة القدس، حيث تعتبر الإحصاءات السكانية الموثوقة والحديثة ضرورية لوضع السياسات والتنبؤات الاجتماعية والإقتصادية على جميع المستويات، كما أن مراقبة ودراسة عناصر التغير السكاني " المواليد، الوفيات، والهجرة " في غاية الأهمية مما له من تأثير رئيسي على نمو السكان وإيجاد رؤى للمستقبل الديموغرافي.

يتم الإعتماد في هذا الفصل على بيانات التعداد العام للسكان والمساكن والمنشآت الذي تم تنفيذه عام 1997 من قبل الجهاز المركزي للإحصاء الفلسطيني، إضافة إلى بيانات السجلات الإدارية الممثلة في المحاكم الشرعية والكنائس وغيرها من المؤسسات ذات العلاقة.

يستعرض هذا الفصل أهم الخصائص الديمغرافية للمجتمع الفلسطيني في محافظة القدس، كأعداد السكان وتقديراتهم للسنوات القادمة، التركيب العمري والنوعي، الأسرة، معدلات الخصوبة، وأعداد عقود الزواج والطلاق، مع مقارنة تلك المؤشرات مع باقي محافظات الأراضي الفلسطينية ومع المستوى الوطني.

المفاهيم الأساسية

الحضر: هو كل تجمع يبلغ عدد سكانه 10,000 نسمة أو أكثر، وجميع مراكز المحافظات بغض النظر عن حجمها، وجميع التجمعات التي يبلغ عدد سكانها ما بين 4,000 - 9,999 نسمة شريطة أن يتوفر فيها أربعة عناصر من العناصر التالية على الأقل: (شبكة كهرباء عامة وشبكة مياه عامة ومكتب بريد ومركز صحي بدوام كامل لطبيب طيلة أيام الأسبوع ومدرسة ثانوية تمنح شهادة الثانوية العامة).

الريف: وهو كل تجمع يقل عدد سكانه عن 4,000 نسمة، وكل تجمع يبلغ عدد سكانه ما بين 4,000- 9,999 نسمة دون أن تتوفر فيه أربعة عناصر من الخدمات المذكورة أعلاه.

المخيم: وهو كافة التجمعات التي يطلق على كل منها اسم مخيم، ويدار من قبل وكالة الغوث الدولية.

الأسرة: لأغراض التعداد تعرف الأسرة بأنها فرد أو مجموعة أفراد تربطهم أو لا تربطهم صلة قرابة، ويقومون عادة في مسكن واحد أو في جزء منه، ويشتركون في المأكل أو في أي وجه من ترتيبات المعيشة الأخرى.

أسرة من فرد واحد: وهي الأسرة التي تتكون من شخص واحد فقط.

أسرة نووية (الأسرة النووية): وهي الأسرة المعيشية التي تتكون كافة من نواة أسرية واحدة، وتتشكل من أسرة مؤلفة من زوجين فقط أو من زوجين مع إبن أو ابنة (بالدم فقط وليس بالتبني) أو أكثر أو أب (رب الأسرة) لديه ابن أو ابنة أو أكثر أو أم (رب الأسرة) لديها إبن أو ابنة أو أكثر، مع عدم وجود أي شخص من الأقرباء الآخرين أو من غيرهم.

أسرة ممتدة: تتشكل من نواة أسرية واحدة أو أكثر مع وجود شخص أو أكثر في الأسرة تربطه أو تربطهم برب الأسرة صلة قرابة (بالدم أو بالنسب) مع عدم وجود أي شخص من غير الأقارب (الآخرين) أو تتكون من شخصين أو أكثر تربط بينهما صلة قرابة دون أن يشكل أي منهم نواة أسرية. باختصار يجب وجود رب أسرة ووجود شخص واحد على الأقل من الأقارب من غير الزوج/الزوجة ومن غير الأبناء مع عدم وجود أي شخص من غير الأقارب.

أسرة مركبة: تتشكل من نواة أسرية واحدة أو أكثر مع وجود أو عدم وجود شخص أو أكثر في الأسرة تربطه أو تربطهم برب الأسرة صلة قرابة (بالدم أو بالنسب) مع وجود شخص واحد على الأقل من غير الأقارب (الآخرين) أو تتكون من شخصين أو أكثر لا تربط بينهما صلة قرابة دون أن يشكل أي

منهم نواة أسرية، باختصار يجب وجود رب أسرة ووجود شخص واحد على الأقل من غير الأقارب بغض النظر عن باقي أفراد الأسرة.

متوسط حجم الأسرة: يمثل متوسط عدد الأفراد للأسرة الخاصة الواحدة ويساوي مجموع الأفراد لفئة معينة مقسوماً على عدد الأسر لتلك الفئة.

المولود الحي: أي مولود ولد حياً وصرخ أو بكى عند الولادة أو ظهرت عليه أي علامة أخرى من علامات الحياة عند الولادة حتى وإن مات بعدها بلحظات.

نسبة الجنس: عدد الذكور لكل مائة من الإناث ضمن السكان.

نسبة الإعالة: نسبة عدد المعالين اقتصادياً إلى الأشخاص المنتجين اقتصادياً. وتعرف كذلك بنسبة الكبار في السن (أي الذين بعمر 65 سنة فما فوق) إضافة إلى الصغار الذين تقل أعمارهم عن 15 سنة إلى السكان الذين هم في عمر العمل (أي بين 15-64 سنة).

معدل الخصوبة الكلية: متوسط عدد المواليد أحياء لكل امرأة (مجموعة نساء) خلال فترة حياتها (حياتها) الإنجابية حسب معدلات الخصوبة العمرية لسنة ما.

معدل النمو: معدل الزيادة أو النقص في عدد السكان خلال سنة معينة بسبب الزيادة الطبيعية، وصافي الهجرة، ويعبر عنه بصورة نسبة مئوية في عدد السكان الأساسي.

العمر الوسيط: العمر الذي يقسم السكان إلى مجموعتين متساويتين من ناحية العدد، أي أن نصف السكان أصغر من هذا العمر والنصف الثاني أكبر منه.

معدل وفيات الرضع: عدد وفيات الرضع (الذين تقل أعمارهم عن سنة) لكل 1,000 من المواليد الأحياء خلال سنة معينة.

الحالة الزوجية: ويقصد بها تحديد الحالة الزوجية للفرد والتي تعني حالة الفرد الشخصية والتي يكون عليها ذلك الفرد الذي يبلغ من العمر 12 سنة فأكثر وقت الإصدار الزمني للتعداد والمتعلقة بقوانين وعادات الزواج المعمول بها في البلد. وقد تكون إحدى الحالات التالية:

لم يتزوج أبداً: وهو الفرد الذي يبلغ عمره 12 سنة فأكثر، ولم يتزوج زوجاً فعلياً وفقاً للعرف السائد (أي لم يتم

<p>الدخول بعد) ولم يعقد قرانه ولم يكن قد تزوج في السابق. هو الفرد الذي يبلغ عمره 12 سنة فأكثر، وقد تم تسجيل عقد زواج رسمي له من قبل المحكمة ولكنه لم يتزوج فعلياً وفقاً للعرف السائد (أي لم يتم الدخول بعد) وليس مطلقاً أو أرملاً من زواج سابق، ولا يشمل الفرد المتزوج حالياً وعقد قرانه للمرة الثانية حيث يعتبر متزوجاً. هو الفرد الذي يبلغ عمره 12 سنة فأكثر والمتزوج زوجاً فعلياً وفقاً للعرف السائد سواء أكان الزوجان يقيمان معاً وقت الإصدار الزمني أم لا. وبغض النظر عن حالته السابقة. هو الفرد الذي يبلغ من العمر 12 سنة فأكثر وسبق له الزواج فعلاً وانفصم (انحل) آخر زواج بالطلاق المسجل شرعاً ولم يتزوج مرة أخرى. هو الفرد الذي يبلغ عمره 12 سنة فأكثر وسبق له الزواج فعلاً ولكن انفصم (انحل) آخر زواج له بوفاة الطرف الآخر، ولم يتزوج مرة أخرى.</p>	<p>عقد قران لأول مرة:</p> <p>متزوج:</p> <p>مطلق:</p> <p>أرمل:</p>
---	---

توزيع السكان:

تشير النتائج النهائية للتعداد العام للسكان والمساكن والمنشآت 1997 في منطقة (J2) وتقديرات الجهاز في منطقة (J1) إلى أن عدد السكان الكلي لمحافظة القدس في نهاية عام 1997 بلغ 328,601 منهم 166,001 ذكور و162,600 إناث أي بنسبة جنس تقدر ب 102.1 ذكر لكل 100 أنثى، ويشكل عدد السكان في المحافظة ما نسبته 11.3% من مجموع السكان في الأراضي الفلسطينية، ويتوزع عدد السكان إلى 113,896 فرداً في منطقة (J2) التي تم عدها في التعداد، و210,209 في منطقة (J1) .

التركيب العمري والنوعي للسكان:

يتميز المجتمع الفلسطيني في محافظة القدس بأنه مجتمع فتي، حيث بلغت نسبة الأفراد الذين تقل أعمارهم عن 15 سنة 41.9% من مجموع سكان المحافظة وان نسبة الأفراد الذين تزيد أعمارهم عن 65 سنة تقدر ب 3.3%. وعند مقارنة هذا التوزيع مع بعض المحافظات نجد أن نسبة الأفراد الذين تقل أعمارهم عن 15 سنة هي 42.5%، 49.9%، 50.2% في كل من محافظات نابلس والخليل وغزة على التوالي. ويلاحظ أن نسبة الإعالة الكلية في محافظة القدس قد بلغت 82.5 مقارنة مع 87.3، 111.7، 112.2 في كل من محافظات نابلس والخليل وغزة على التوالي.

شكل 5-1: التوزيع النسبي لسكان محافظة القدس في منتصف العام حسب العمر والجنس، 1997

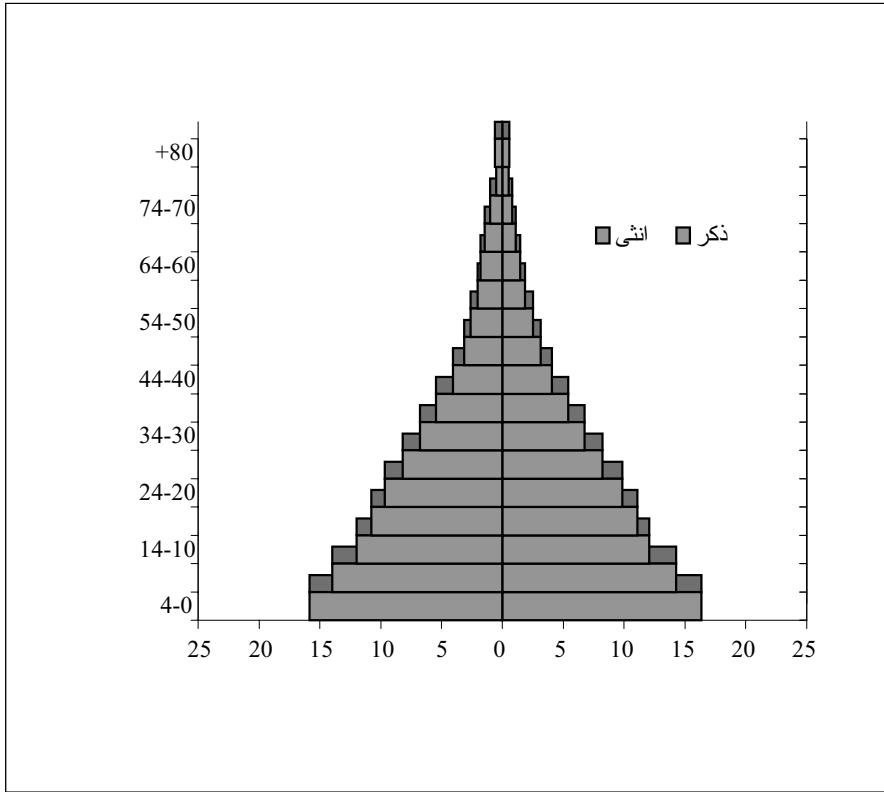

يقيم 40.0%، من سكان القدس منطقة (J2)، في تجمعات حضرية ويقيم 54.1% في تجمعات ريفية والباقي في مخيمات.

الاسقاطات السكانية

تبنى الاسقاطات السكانية الواردة في هذا الكتاب والفصل الخامس على الفرضيات التالية:
تم الاعتماد على عدد السكان المقيمين إقامة معتادة في الأراضي الفلسطينية حسب نتائج التعداد (1997)
حيث استثني الزوار والأجانب والمواطنون المقيمون إقامة معتادة في الخارج.

خلال الفترة الممتدة من 1997-2010 تم افتراض أن معدل الخصوبة الكلية سينخفض بنسبة 25%، وأن
معدل الوفيات الرضع سينخفض بمقدار 25%، وتم تحويل معدلات وفيات الرضع إلى توقعات البقاء على
قيد الحياة باستخدام جداول الحياة وفق النموذج الغربي.

كما تم افتراض عودة ما مقداره 500,000 شخص للأراضي الفلسطينية خلال الفترة ما بين 1997-
2010.

كما تم افتراض صافي هجرة داخلية ثابتة في جميع الأعوام بين المحافظات والمناطق في الأراضي
الفلسطينية. وتم توزيع السكان في التجمعات السكانية بناء على التمثيل النسبي لكل تجمع داخل المحافظة
وافترض ثبات هذه النسبة خلال سنوات التقدير.

تقدر أعداد ونسب السكان في محافظة القدس ومحافظات مختارة في الأراضي الفلسطينية في منتصف العام للسنوات المذكورة أدناه كما هو مبين في الجدولين التاليين:

جدول 5-1: عدد السكان المقدر، في محافظات مختارة في منتصف العام، 1998-2010
Table 5-1: Projected Mid – Year Population in Selected Governorates, 1998-2010

Governorate	2010	2005	2001	2000	1998	المحافظة
Nablus	419,347	346,476	290,621	278,317	257,566	نابلس
Jerusalem	496,445	422,222	367,003	354,417	331,553	القدس
Hebron	691,426	555,965	457,781	436,637	401,154	الخليل
Gaza	650,033	516,882	424,509	404,973	372,310	غزة
Palestinian Territory	4,938,264	3,986,813	3,298,951	3,150,056	2,897,452	الأراضي الفلسطينية

جدول 5-2: نسبة عدد السكان المقدر لمحافظات مختارة من المجموع الكلي للسكان في منتصف العام،

2010-1998

Table 5-2: Percent of Projected Mid – Year Population from Total Population in Selected Governorates, 1998-2010

Governorate	2010	2005	2001	2000	1998	المحافظة
Nablus	8.5	8.7	8.8	8.8	8.9	نابلس
Jerusalem	10.1	10.6	11.1	11.3	11.4	القدس
Hebron	14.0	14.0	13.9	13.9	13.8	الخليل
Gaza	13.2	13.0	12.9	12.9	12.8	غزة
Palestinian Territory	100	100	100	100	100	الأراضي الفلسطينية

أما معدل النمو السكاني المتوقع ومعدل الخصوبة فهي مبينة في الجدولين التاليين:

جدول 5-3: معدل النمو السكاني المتوقع حسب المنطقة لسنوات مختارة، 1998-2005
Table 5-3: Average of Expected Population Growth for Selected Years by Region, 1998-2010

Region	2005	2001	2000	1998	المنطقة
Jerusalem Governorate	2.8	3.7	3.0	3.0	محافظة القدس
West Bank	4.2	4.7	4.1	3.9	الضفة الغربية
Gaza Strip	5.0	5.4	4.7	4.4	قطاع غزة
Palestinian Territory	4.5	5.0	4.3	4.1	الأراضي الفلسطينية

جدول 5-4: معدل الخصوبة الكلية لمحافظة مختارة، 1997
Table 5-4: Total Fertility Rate for Selected Governorates, 1997

Governorate	معدل الخصوبة الكلية Total Fertility Rate	المحافظة
Nablus	4.8	نابلس
Jerusalem*	5.2	القدس *
Hebron	7.1	الخليل
Gaza	6.8	غزة
Palestinian Territory	6.0	الأراضي الفلسطينية

* Data of (J1) does not include.

* باستثناء منطقة (J1) من محافظة القدس.

الزواج والطلاق

بلغ عدد عقود الزواج المسجلة في المحاكم الشرعية والكنسية في عام 1998 في الأراضي الفلسطينية 24,400، عقد منها 16,285 عقداً في الضفة الغربية، حيث سجلت المحاكم الشرعية والكنسية في القدس 2,420 عقداً أي ما نسبته 9.9% من نسبة عقود الزواج المسجلة في الأراضي الفلسطينية، أما في قطاع غزة فقد بلغت عقود الزواج المسجلة في المحاكم الشرعية والكنسية 8,115 عقداً.

وقد بلغ عدد عقود الزواج المسجلة للفئة العمرية 15-19 سنة للإناث في الأراضي الفلسطينية 14,245 عقداً أي ما نسبته 58.4% من نسبة المتزوجين في نفس الفئة العمرية. وقد سجلت محكمة القدس الشرعية

1,432 عقداً، أي ما نسبته 59.2% من مجموع المتزوجين في الفئة العمرية 15-19 سنة في محافظة القدس، وبلغت عقود الزواج المسجلة للفئة العمرية 15-19 سنة للذكور في الأراضي الفلسطينية 2,629 عقداً أي ما نسبته 10.8% من نسبة المتزوجين في نفس الفئة العمرية. حيث سجلت محكمة القدس الشرعية 194 عقداً، أي ما نسبته 8.02% من نسبة عقود الزواج المسجلة.

أما وقائع الطلاق المسجلة في المحاكم الشرعية في الأراضي الفلسطينية لعام 1998، فقد بلغت 3,465 واقعة، حيث سجلت محكمة القدس 345 واقعة أي ما نسبته 10.0% من وقائع الطلاق المسجلة في الأراضي الفلسطينية. وقد بلغ عدد وقائع الطلاق المسجلة للذكور في الفئة العمرية 15-19 في الأراضي الفلسطينية 146 واقعة طلاق، أي ما نسبته 4.2% من وقائع الطلاق. وقد سجلت 11 واقعة طلاق لنفس الفئة العمرية في محاكم القدس أي ما نسبته 3.2% من وقائع الطلاق المسجلة في محاكم القدس الشرعية. أما عدد وقائع الطلاق للإناث في الفئة العمرية من 15-19 سنة فقد بلغت في الأراضي الفلسطينية 935 واقعة أي ما نسبته 27% من وقائع الطلاق المسجلة في المحاكم الشرعية، أما في محكمة القدس الشرعية فقد سجلت 114 واقعة طلاق لنفس الفئة العمرية أي ما نسبته 33.0% من وقوعات الطلاق للفئة العمرية.

العمر الوسيط عند الزواج الأول

بلغ العمر الوسيط عند الزواج الأول في الأراضي الفلسطينية لعام 1998 للذكور 23.9 سنة مقابل 18.7 سنة للإناث، أما في الضفة الغربية فقد بلغ العمر الوسيط للذكور 24.2 سنة و 18.8 سنة للإناث، حيث بلغ العمر الوسيط في محافظات القدس ونابلس والخليل للذكور 24.1 سنة، 25.1 سنة، 23.1 سنة على التوالي، أما العمر الوسيط للإناث في نفس المحافظات فقد بلغ 18.7 سنة، 19.2 سنة، 18.5 سنة على التوالي. أما في قطاع غزة فقد بلغ العمر الوسيط 23.4 سنة للذكور و 18.5 سنة للإناث، حيث بلغ العمر الوسيط في محافظة غزة 23.2 سنة للذكور و 18.1 سنة للإناث.

شكل 5-2: العمر الوسيط عند الزواج الأول لمحافظة مختارة، 1998

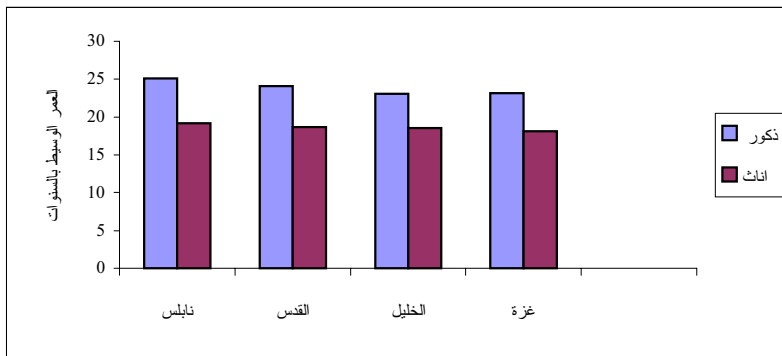

أما نسبة الأفراد (12 سنة فأكثر) الذين لم يسبق لهم الزواج فقد بلغت في محافظة القدس (باستثناء منطقة (J1) 47.2% للذكور و 37.0% للإناث، من مجموع الأفراد (12 سنة فأكثر).

الأسرة في محافظة القدس

بلغ متوسط حجم الأسرة في محافظة القدس منطقة (J2) لعام 1997 بناءً على نتائج التعداد العام للسكان والمساكن 5.9 أفراد مقابل 5.8 أفراد في منطقة (J1)، حيث يبدو واضحاً انخفاض متوسط حجم الأسرة في محافظة القدس عن مجمل الأراضي الفلسطينية، حيث بلغ هذا المتوسط في الأراضي الفلسطينية 6.4 أفراد وفي الضفة الغربية 6.1 و 6.9 أفراد في قطاع غزة، ويعود انخفاض متوسط حجم الأسرة بشكل مباشر لانخفاض معدلات الخصوبة في محافظة القدس عن مجمل الأراضي الفلسطينية والضفة الغربية والقطاع حيث بلغ معدل الخصوبة الكلية في محافظة القدس (باستثناء منطقة (J1)) 5.2 مقابل 6.0 في الأراضي الفلسطينية و 5.6 في الضفة الغربية و 6.2 في قطاع غزة. من ناحية أخرى، تشكل الأسر النووية ما نسبته 76.6% من مجموع الأسر الخاصة في محافظة القدس منطقة (J2).

شكل 5-3: التوزيع النسبي للأسر الخاصة في محافظة القدس منطقة (J2) حسب نوع الأسرة، 1997

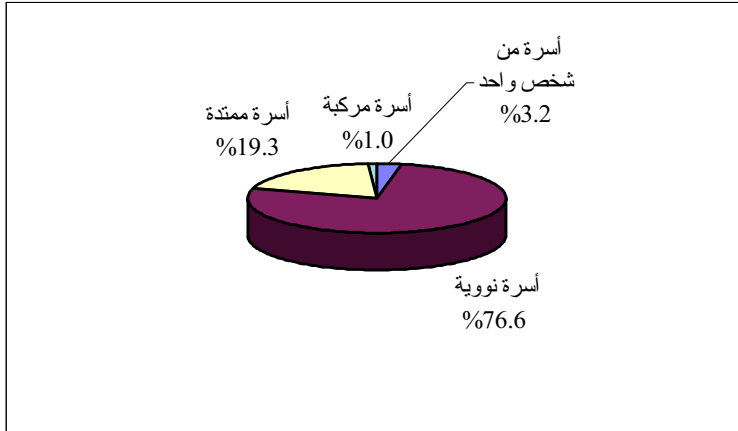

جدول 5-5: عدد السكان المقدر في منتصف العام للأراضي الفلسطينية حسب المنطقة، 1998 - 2010

Table 5-5: Projected Mid-Year Population in The Palestinian Territory by Region, 1998-2010

Region	2010	2005	2000	1998	المنطقة
Jerusalem Governorate	496,445	422,222	354,417	331,553	محافظة القدس
Remainig West Bank Governorates	2,570,675	2,032,258	1,657,504	1,526,319	باقي محافظات الضفة الغربية
Gaza Strip Governorates	1,871,144	1,472,333	1,138,126	1,039,580	محافظات قطاع غزة
Palestinian Territory	4,938,264	3,926,813	3,150,047	2,897,452	الأراضي الفلسطينية

جدول 5-6: السكان الفلسطينيون في محافظة القدس حسب العمر والجنس، 1997

Table 5-6: Palestinian Population in Jerusalem Governorate by Age and Sex, 1997

Age Group	المجموع			**J2			*J1			فئات العمر
	كلا الجنسين	انث	ذكور	كلا الجنسين	انث	ذكور	كلا الجنسين	انث	ذكور	
	Both Sexes	Female	Male	Both Sexes	Female	Male	Both Sexes	Female	Male	
0 - 4	53,953	26,294	27,659	18,898	9,186	9,712	35,055	17,108	17,947	4 - 0
5 - 9	43,866	21,458	22,408	16,875	8,193	8,682	26,991	13,265	13,726	9 - 5
10 - 15	37,888	18,834	19,054	14,127	6,866	7,261	23,761	11,968	11,793	14 - 10
15 - 19	36,334	17,549	18,785	13,306	6,228	7,078	23,028	11,321	11,707	19 - 15
20 - 24	32,098	15,810	16,288	11,246	5,362	5,884	20,852	10,448	10,404	24 - 20
25 - 29	26,032	12,764	13,268	8,898	4,325	4,573	17,134	8,439	8,695	29 - 25
30 - 34	22,674	11,220	11,454	7,234	3,557	3,677	15,440	7,663	7,777	34 - 30
35 - 39	16,789	8,407	8,382	5,658	2,828	2,830	11,131	5,579	5,552	39 - 35
40 - 44	12,932	6,208	6,724	4,253	2,072	2,181	8,679	4,136	4,543	44 - 40
45 - 49	10,414	5,342	5,072	3,174	1,527	1,647	7,240	3,815	3,425	49 - 45
50 - 54	8,499	4,259	4,240	2,741	1,383	1,358	5,758	2,876	2,882	54 - 50
55 - 59	6,134	3,201	2,933	1,803	922	881	4,331	2,279	2,052	59 - 55
60 - 64	5,156	2,827	2,329	1,618	868	750	3,538	1,959	1,579	64 - 60
65 - 69	4,283	2,440	1,843	1,326	758	568	2,957	1,682	1,275	69 - 65
70 - 74	2,892	1,563	1,329	981	537	444	1,911	1,026	885	74 - 70
75 - 79	1,724	900	824	574	298	276	1,150	602	548	79 - 75
80+	1,902	993	909	649	342	307	1,253	651	602	+80
غير مبين	196	102	94	196	102	94	-	-	-	غير مبين
المجموع	323,766	160,171	163,595	113,557	55,354	58,203	210,209	104,817	105,392	المجموع

* PCBS Estimation for J1 at the end of the year

** Includes Palestinians who were counted actually in J2 during 10/12/1997-24/12/1997

* تقديرات الجهاز للمنطقة J1 في نهاية العام

** تشمل السكان الذين تم عددهم في منطقة J2 في الفترة بين 1997/12/10 - 1997/12/24 ولا تشمل تقديرات السكان الذين لم يتم عددهم من خلال نتائج الدراسة البعدية.

جدول 5-7: عدد السكان المقدر في منتصف العام لمحافظة القدس حسب التجمع، 1998-2010

Table 5-7: Projected Mid-Year Population in Jerusalem Governorate by Locality, 1998 - 2010

Locality Name	عدد السكان في منتصف عام				اسم التجمع
	2010	2005	2000	1998	
Rafat	2,661	2,185	1,745	1,613	رأفات
Kafir 'Aqab	13,042	10,709	8,553	7,906	كفر عقب
Mikhmas	2,353	1,932	1,543	1,427	مخماس
Qalandiya Camp	11,355	9,324	7,446	6,884	مُخَيِّم قَلنديا
Qalandiya	1,445	1,187	948	876	قَلنديا
Beit Duqqu	2,005	1,646	1,315	1,215	بيت دُقو
Jaba'	4,057	3,331	2,661	2,460	جَبَع
Al Judeira	2,658	2,182	1,743	1,611	الجُدَيْرَة
Ar Ram & Dahiyat al Bareed	32,064	26,327	21,027	19,437	الرام وضاحية البريد
Beit 'Anan	5,342	4,386	3,503	3,238	بيت عَنان
Al Jib	5,815	4,775	3,814	3,525	الجِيب
Bir Nabala	7,629	6,264	5,003	4,625	بير نَبالا
Beit Ijza	840	690	551	509	بيت إِجْزَا
Al Qubeiba	2,592	2,128	1,699	1,571	القُبَيْبَة
Kharayib Umm al Lahim	467	383	306	283	خَرَايِب أُمُّ اللَّحْم
Biddu	7,978	6,550	5,231	4,836	بِدُو
An Nabi Samwil	274	225	180	166	النبي صَمُوئِيل
Hizma	7,638	6,271	5,009	4,630	حزما
Beit Hanina al Balad	1,736	1,426	1,139	1,052	بيت حَنِينَا البَلد
Qatanna	9,391	7,711	6,158	5,693	قَطَنَة
Beit Surik	4,782	3,927	3,136	2,899	بيت سُورِيك
Beit Ikسا	1,966	1,614	1,289	1,192	بيت إِكسا
'Anata	12,053	9,897	7,904	7,307	عَناتا

جدول 5-7 تابع: عدد السكان المقدر في منتصف العام لمحافظة القدس حسب التجمع، 1998-2010

Table 5-7 Cont: Projected Mid -Year Population in Jerusalem Governorate by Locality, 1998 - 2010

Locality Name	عدد السكان في منتصف عام				اسم التجمع
	Mid-Year Population				
	2010	2005	2000	1998	
Al Ka'abina (Tajammu' Badawi)	1,222	1,004	802	741	الكعابنة (تجمع بدوي)
Az Za'ayyem	3,080	2,529	2,020	1,867	الزعييم
Al 'Eizariya	21,796	17,896	14,293	13,213	العيزرية
Abu Dis	15,172	12,458	9,950	9,198	ابو ديس
'Arab al Jahalin	1,510	1,240	990	915	عرب الجاهالين
As Sawahira ash Sharqiya	6,527	5,359	4,280	3,957	السواجرة الشرقية
Ash Sheikh Sa'd	3,014	2,475	1,977	1,827	الشيخ سعد
Other Localities	78	64	51	47	تجمعات أخرى
Total Jerusalem (J1 Region)	303,901	264,127	228,152	214,832	مجموع القدس (منطقة J1)
Total Jerusalem (J2 Region)	192,544	158,095	126,265	116,721	مجموع القدس (منطقة J2)
Jerusalem Governorate	496,445	422,222	354,417	331,553	مجموع محافظة القدس

جدول 5-8: السكان الفلسطينيون في محافظة القدس حسب الديانة والجنس، 1997

Table 5-8: Population in Jerusalem Governorate by Religion and Sex, 1997

Area	Sex	الديانة				المنطقة	الجنس
		المجموع Total	اخرى وغير مبيّن Other & Not Stated	مسيحي Christain	مسلم Muslem		
J1*	Male	105,392	-	6,811	98,581	ذكور	J1*
	Female	104,817	-	7,294	97,523	اناث	
	Both sexes	210,209	-	14,105	196,104	كلا الجنسين	
J2**	Male	57,933	202	478	57,253	ذكور	J2**
	Female	55,354	196	777	54,381	اناث	
	Both sexes	113,557	398	1,525	111,634	كلا الجنسين	
Govern. Total	Male	163,595	202	7,559	155,834	ذكور	مجموع المحافظة
	Female	160,171	196	8,071	151,904	اناث	
	Both sexes	323,766	398	15,630	307,738	كلا الجنسين	

* PCBS Estimation for J1 at the end of the year

* تقديرات الجهاز لمنطقة J1 في نهاية العام

** Includes Palestinians who counted

** تشمل السكان الذين تم عددهم فعلا في منطقة J2

actually in J2 during 10/12/1997-24/12/1997

في الفترة بين 1997/12/10 - 1997/12/24

ولا تشمل تقديرات السكان الذين لم يتم عددهم من خلال نتائج الدراسة البعيدة.

الجدول 5-9: السكان الفلسطينيون (15 سنة فأكثر) في محافظة القدس حسب الحالة الزوجية والجنس، 1997

Table 5-9: Population (15 years and over) in Jerusalem Governorate by Marital Status and Sex, 1997

Area	Sex	الحالة الزوجية							الجنس	المنطقة
		Marital Status								
		المجموع	غير مبین	أرمل	مطلق	متزوج	عقد ***	لم يتزوج أبداً		
Total	Not Stated	Widowed	Divorced	Married	قران لأول Legally Married	Never Married				
J1*	Male	61,925	-	423	304	37,313	-	23,885	ذكور	J1*
	Female	62,518	-	4,868	1,156	38,832	-	17,662	إناث	
	Both Sexes	124,443	0	5,291	1,460	76,145	0	41,547	كلا الجنسين	
J2**	Male	32,548	104	218	93	19,044	429	12,660	ذكور	J2**
	Female	32,252	1,269	2,067	382	19,603	327	8,604	إناث	
	Both Sexes	64,800	1,373	2,285	475	38,647	756	21,264	كلا الجنسين	
Gover. Total	Male	94,473	104	641	397	56,357	429	36,545	ذكور	مجموع المحافظة
	Female	94,770	1,269	6,935	1,538	58,435	327	26,266	إناث	
	Both Sexes	189,243	1,373	7,576	1,935	114,792	756	62,811	كلا الجنسين	

* PCBS Estimation for J1 in the end of the year.

* تقديرات الجهاز للمنطقة J1 كلا الجنسين.

** Includes Palestinians who counted actually in J2 in 10/2/1997 - 24/12/1997.

** تشمل السكان الذين تم عددهم فعلا في منطقة J2 في الفترة بين 10/12/1997 - 24/12/1997 ولا تشمل تقديرات السكان الذين لم يتم عددهم من خلال نتائج الدراسة البعدية.

***.Not Stated in J1

*** لا تتوفر بيانات عن هذا البند في المنطقة J1 وتم وضعه بشكل منفصل في المنطقة J2 كما جاءت في التعداد.

جدول 5-10: عقود الزواج المسجلة في المحاكم الشرعية والكنسية في محافظة القدس حسب عمر الزوج والزوجة، 1998
 Table 5-10: Marriages Registered in Shariah Courts and Churches in Jerusalem Governorate by Age of Groom and Bride, 1998

Age of Groom	المجموع Total	عمر الزوجة							عمر الزوج
		+40	39-35	34-30	29-25	24-20	19-15	14	
15-19	194	0	0	0	0	8	178	8	19-15
20-24	1,103	1	0	1	17	238	825	21	24-20
25-29	754	0	3	6	70	296	378	1	29-25
30-34	180	1	4	8	45	78	44	0	34-30
35-39	83	0	6	15	32	24	6	0	39-35
40-44	33	2	7	11	7	6	0	0	44-40
45-49	24	3	4	8	7	1	1	0	49-45
50+	49	7	17	19	6	0	0	0	+50
Total	2,420	14	41	68	184	651	1,432	30	المجموع

جدول 5-11: وقائع الطلاق المسجلة في المحاكم الشرعية في محافظة القدس حسب عمر المطلق والمطلقة، 1998
 Table 5-11: Divorces Registered in Shariah Courts in Jerusalem Governorate by Age of Divorces and Divorcee, 1998

Age of Divorces	المجموع Total	عمر المطلقة							عمر المطلق
		غير مبين	+40	39-35	34-30	29-25	24-20	19-15	
15-19	11	0	0	0	0	0	2	9	19-15
20-24	100	0	0	0	0	1	29	70	24-20
25-29	103	7	0	0	2	12	51	31	29-25
30-34	47	0	0	4	8	15	16	4	34-30
35-39	41	10	0	3	12	14	2	0	39-35
40-44	13	0	4	6	1	2	0	0	44-40
45-49	7	0	2	1	2	2	0	0	49-45
50+	17	0	12	2	2	1	0	0	+50
Not Stated	6	6	0	0	0	0	0	0	غير مبين
Total	345	23	18	16	27	47	100	114	المجموع

جدول 5-12: عقود الزواج المسجلة في المحاكم الشرعية والكنسية لمحافظات مختارة، 1996 - 1998
Table 5-12: Marriages Registered in Shariah Courts and Churches in Selected Governorates, 1996 - 1998

Governorate	السنة			المحافظة
	1998	1997	1996	
Nablus	2,352	2,340	2,144	نابلس
Jerusalem	2,420	2,489	1,728	القدس
Hebron	3,792	3,416	2,808	الخليل
Gaza	3,076	2,891	2,757	غزة
Palestinian Territory	24,400	23,492	20,736	الأراضي الفلسطينية

جدول 5-13: وقائع الطلاق المسجلة في الأراضي الفلسطينية لمحافظات مختارة، 1996 - 1998
Table 5-13: Divorces Registered in Palestinian Territory in Selected Governorates, 1996 - 1998

Governorate	السنة			المحافظة
	1998	1997	1996	
Nablus	344	284	350	نابلس
Jerusalem	345	377	361	القدس
Hebron	303	314	363	الخليل
Gaza	487	486	477	غزة
Palestiaian Territory	3,465	3,449	3,494	الأراضي الفلسطينية

جدول 5-14: النساء الفلسطينيات 12 سنة فأكثر اللواتي سبق لهن الزواج حسب العمر وعدد المواليد الذين

سبق إجابهم أحياء في محافظة القدس منطقة (J2) حسب الجنس، 1997

Table 5-14: Ever Married Palestinian Women 12 Years and Over by Age and Number of Children Ever Born Alive in Jerusalem Governorate (J2) by Sex, 1997

Age	عدد المواليد الذين سبق إجابهم أحياء			النساء 12 سنة فأكثر اللاتي سبق لهن الزواج	العمر
	Number of Children Ever Born Alive				
	كلا الجنسين Both Sexes	إناث Female	ذكور Male	Ever Married Women 12 Years and Over	
12 - 14	-	-	-	7	14 - 12
15 - 19	827	402	425	1,349	19 - 15
20 -24	6,249	3,068	3,181	3,454	24 - 20
25 - 29	11,079	5,362	5,717	3,463	29 - 25
30 - 34	13,804	6,677	7,127	3,021	34 - 30
35 - 39	14,715	7,033	7,682	2,520	39 - 35
40 - 44	13,114	6,216	6,898	1,929	44 - 40
45 - 49	10,355	5,056	5,299	1,428	49 - 45
50 - 54	9,918	4,799	5,119	1,294	54 - 50
55 - 59	6,978	3,384	3,594	878	59 - 55
60 - 64	6,434	3,063	3,371	828	64 - 60
65+	13,848	6,608	7,240	1,859	+65
Not stated	103	60	43	29	غير مبين
Total	107,424	51,728	55,696	22,059	المجموع

جدول 5-15: توزيع الاسر في محافظة القدس حسب حجم الاسرة والجنسية، 1997

Table 5-15: Percentage of Households in Jerusalem Governorate by Size of Household and Nationality, 1997

Size of Household	نسبة الأسر Household Percent			حجم الاسرة
	Israelies* إسرائيليون*	Palestinians فلسطينيون		
		** (J2)	* (J1)	
1	17.4	3.2	4.3	1
2	24.4	9.9	8.6	2
3	14.2	9.4	8.3	3
4	13.5	11.6	13.3	4
5	14.3	13.6	15.6	5
6	7.3	13.7	14.6	6
7+	9.0	38.6	35.5	+7
Total	100	100	100	المجموع
Average size of Household	3.5	5.9	5.8	متوسط حجم الاسرة

*Source: Jerusalem Institute for Israeli Studies, 1998.
Jerusalem Statistics Year book, 1997.

*المصدر: معهد القدس للدراسات الإسرائيلية، 1998. الكتاب السنوي للقدس 1997.

** Source: PCBS, 1999 Population, Housing and
Establishments Census - 1997.

** المصدر: الجهاز المركزي للإحصاء الفلسطيني، 1999. التعداد العام للسكان والمساكن والمنشآت -
1997.

جدول 5-16: الأسر الفلسطينية والسكان في أسر في محافظة القدس منطقة (J2) حسب حجم الاسرة ونوعها، 1997

Table 5-16: Palestinian Households and Population in Households in Jerusalem Governorate (J2) by Size and Type of Household, 1997

Household Size	المجموع Total		Household Type						نوع الأسرة أسرة من شخص واحد One Person Household	حجم الأسرة
			أسرة مركبة Composite Household		أسرة ممتدة Extended Household		أسرة نوية Nuclear Household			
	سكان Population	أسر Households	سكان Population	أسر Households	سكان Population	أسر Households	سكان Population	أسر Households	One Person Household	
1	601	601	-	-	-	-	-	-	601	1
2	3,742	1,871	80	40	266	133	3,396	1,698	-	2
3	5,352	1,784	108	36	714	238	4,530	1,510	-	3
4	8,752	2,188	96	24	936	234	7,720	1,930	-	4
5	12,915	2,583	100	20	1,550	310	11,265	2,253	-	5
6	15,528	2,588	102	17	1,992	332	13,434	2,239	-	6
7	15,323	2,189	98	14	2,968	424	12,257	1,751	-	7
8	13,560	1,695	104	13	3,296	412	10,160	1,270	-	8
9	10,917	1,213	36	4	3,465	385	7,416	824	-	9
10	8,450	845	40	4	3,220	322	5,190	519	-	10
11 +	17,471	1,372	221	17	11,357	857	5,893	498	-	+11
Total*	112,611	18,929	985	189	29,764	3,647	81,261	14,492	601	المجموع *

* Total of population in this table not include population in collective households, this is less than the grand total of population in table 5-6.

*مجموع السكان في هذا الجدول لا يشمل السكان في المساكن العامة وبالتالي يقل عن عدد السكان الإجمالي في جدول 5-6.

المصادر

1. دائرة الإحصاء المركزية الفلسطينية، 1999. التعداد العام للسكان والمساكن والمنشآت - 1997، النتائج النهائية للتعداد - ملخص - (السكان، المساكن، المباني والمنشآت). رام الله - فلسطين.
2. الجهاز المركزي للإحصاء الفلسطيني، 1999. التعداد العام للسكان والمساكن والمنشآت - 1997: النتائج النهائية. تقرير السكان - محافظة القدس، (الجزء الأول). رام الله - فلسطين.
3. الجهاز المركزي للإحصاء الفلسطيني، 1999. الزواج والطلاق في الأراضي الفلسطينية - 1998. رام الله - فلسطين.
4. الجهاز المركزي للإحصاء الفلسطيني، 1999. السكان في الأراضي الفلسطينية، 1997-2025. رام الله - فلسطين.

الفصل السادس

المساكن وظروف السكن

الفصل السادس

المساكن وظروف السكن

إحصاءات المساكن وظروف السكن تشمل: نوع المسكن، وحيازة المسكن، ومادة البناء الداخلة في بناء المسكن، وسنة التأسيس، وكثافة السكن، وعدد الغرف في المسكن، والخدمات والسلع المعمرة المتوفرة فيه، ومساحة مسطح المسكن، هذه المؤشرات لها تأثيرات مهمة في الوضع المعيشي للسكان، وذلك لانهم يميلون إلى قضاء معظم وقتهم داخل المسكن، وخاصة المرأة التي تقضي معظم وقتها فيه خلال الجزء الأكبر من النهار.

يشتمل هذا الفصل على بيانات تتعلق بالمساكن وأوضاعها في محافظة القدس، وقد تم الحصول على هذه البيانات من عدة مصادر.

المفاهيم الأساسية:

الوحدة السكنية (المسكن): هي مبنى أو جزء من مبنى معد أصلاً لسكن أسرة واحدة، وله باب أو مدخل مستقل أو أكثر من مدخل يؤدي إلى الطريق أو الممر العام دون المرور في وحدة سكنية أخرى، وقد تكون الوحدة السكنية غير معدة أصلاً للسكن إلا أنها وجدت مسكونة وقت المسح، وقد تكون الوحدة السكنية مستخدمة للسكن أو العمل أو لكليهما أو مغلقه أو خالية. وقد تكون الوحدة السكنية مشغولة بأسرة واحدة أو أكثر وقت المسح.

نوع المسكن: وهو الشكل الهندسي أو المعماري للمسكن، والذي قد يكون "فيلا"، أو داراً، أو شقة، أو أي شكل آخر. مثل (غرفة مستقلة أو "براكية" أو خيمة... الخ).

الفيلا: هي مبنى قائم بذاته مشيد من الحجر النظيف عادة، ومعد أصلاً لسكن أسرة واحدة عادة، ويتكون من طابق واحد بجناحين أو من طابقين أو أكثر، يصل بينهما درج داخلي، ويخصص أحد الأجنحة في حالة الطابق الواحد أو الطابق الثاني للنوم، والجناح

الأخر أو الطابق الأرضي للاستقبال والمطبخ والخدمات بمختلف أنواعها، كما يتوفر في الغالب للفيللا حديقة تحيط بها بغض النظر عن مساحتها بالإضافة إلى سور يحيط بها من الخارج، وكراج للسيارة كما يغطي السطح العلوي للفيللا بمادة القرميد على الأغلب، ويمكن أن يوجد ضمن حدود الفيللا أحد المباني أو الملاحق ويكون من مكوناتها.

الدار: وهي مبنى معد أصلاً لسكن أسرة واحدة أو أكثر، ويمثل البناء التقليدي في فلسطين، وقد تتكون الدار من طابق واحد أو طابقين تستغلها أسرة واحدة، أما إذا كانت الدار مقسمة إلى وحدات سكنية منفصلة كل منها تشمل المرافق الخاصة بها ويقدم بكل منها أسرة مستقلة، فيعتبر كل مسكن شقة.

الشقة: وهي جزء من دار أو عمارة تتكون من غرفة أو أكثر مع المرافق من مطبخ وحمام ومرحاض، ويقفل عليها جميعاً باب خارجي، وهي معدة لسكن أسرة واحدة، ويمكن الوصول إليها عن طريق درج أو ممر يؤدي إلى الطريق العام.

الغرفة المستقلة: هي غرفة قائمة بذاتها ليس بها مرافق بل تشترك عادة مع غيرها من الغرف في المرافق (مطبخ - حمام - مرحاض) وهي معدة أصلاً للسكن وتوجد عادة على أسطح المباني أو بالفناء، وتكون جزء من دار أو فوق أسطح العمارات عادة.

الخيمة: وتشمل الخيمة المصنوعة من القماش أو الشعر أو الوبر، إذا كانت مستخدمة للسكن، واعتبرت الخيمة غرفة واحدة.

البراكية: وهي وحدة سكنية مستقلة تتكون من غرفة واحدة أو أكثر، وتكون المادة الغالبة في بناء الجدران والسقف هي الزنك أو الصاج أو الأسبست.

الغرفة:

هي أية مساحة تساوي أو تزيد عن (4) م² (أربعة أمتار مربعة فأكثر) محاطة بجدران وسقف يسهل عزل المستخدمين لها عن الآخرين، وتعتبر الشرفات (الفرندات) المقززة غرفة إذا كانت مساحتها مساوية أو تزيد عن أربعة أمتار مربعة ومستخدمة لأي

غرض من الأغراض المعيشية، وتعتبر الصالة غرفة، ولا يعتبر من ضمن الغرف كل من المطبخ والحمام والمرحاض والممرات. كما لا يعتبر من الغرف تلك المخصصة للحيوانات والدواجن وكذلك الغرف المستخدمة للعمل فقط.

- أ. المياه: وهو اتصال المسكن بالشبكة العامة للمياه التابعة لشركة المياه أو البلديات أو المجالس القروية.
- ب. الكهرباء: وهو اتصال المسكن بالشبكة العامة للكهرباء التابعة لشركة الكهرباء أو للمجلس البلدي أو القروي.
- ت. الصرف الصحي: وهو اتصال المسكن بالشبكة العامة للصرف الصحي التابعة لمجالس المدن أو القرى أو أي هيئة أخرى.

الاتصال بالشبكات العامة:

المرحاض هو مكان مخصص لقضاء الحاجة وله باب يمكن إغلاقه ويمكن أن يكون إما مرحاض إفرنجي أو مرحاض عربي.

المرحاض:

تحسب بتقسيم عدد الأفراد في الأسرة الذين يسكنون في الوحدة السكنية على عدد الغرف التي يسكن فيها أفراد الأسرة.

عدد الأفراد في الغرفة (كثافة السكن):

يمثل متوسط عدد الأفراد للغرفة الواحدة، ويحسب بقسمة مجموع الأفراد لفئة معينة على مجموع عدد الغرف التي يشغلها الأفراد في هذه الأسر. ويعتبر هذا المتوسط أحد مقاييس الكثافة السكنية.

متوسط كثافة السكن:

ويمثل كيفية حيازة الأسرة للمسكن وتكون ملكاً، أو مستأجراً غير مفروش، أو مستأجراً مفروشاً، أو دون مقابل، أو مقابل عمل.

حيازة المسكن:

مسكن ملك: وذلك إذا كان المسكن ملكاً للأسرة أو لأحد أفرادها الذين يقيمون بالمسكن عادة.

مسكن مستأجر غير مفروش: إذا كان المسكن مستأجراً بدون أثاث مقابل إيجار يتم دفعه شهرياً أو كل مدة معينة. من العمل: إذا كان المسكن مقدماً للأسرة نتيجة علاقة عمل تربط أحد أفراد الأسرة بجهة العمل بدون دفع إيجار، وسواءً كانت هذه الجهة تملك المسكن

أم تقوم بدفع الإيجار دون مقابل.

مسكن مستأجر مفروش: إذا كان المسكن مستأجراً مع الأثاث والتجهيزات.

مسكن دون مقابل: وذلك في حالة حيازة المسكن بدون دفع أي مبالغ كأن يكون المالك أب أو أم أو أحد أقارب رب الأسرة أو أحد أفرادها الذين لا يقيمون بالمسكن أو مقدماً من جهة أخرى بدون مقابل.

مسكن مقابل عمل: إذا كان المسكن مقدماً للأسرة نتيجة علاقة عمل تربط أحد أفراد الأسرة بجهة العمل بدون دفع إيجار وسواء كانت هذه الجهة تملك المسكن أو تقوم هي بدفع الإيجار للمالك الأصلي.

هو مصدر الطاقة المستخدم في التدفئة، وفي حالة استخدام أكثر من مصدر تم اختيار المصدر الأكثر استخداماً، وتصنف إلى، غاز، أو كاز، أو كهرباء، أو حطب، أو سولار، أو أي مصدر آخر.

المصدر الرئيسي للطاقة المستخدمة في التدفئة:

يمثل مصدر الطاقة الرئيسي المستخدم في الطبخ، وفي حالة استخدام أكثر من مصدر تم اختيار المصدر الأكثر استخداماً، وهو: غاز، أو كاز، أو كهرباء، أو حطب، أو أي مصدر آخر.

المصدر الرئيسي للطاقة المستخدمة في الطبخ:

وهو توفر بعض السلع التي تدوم طويلاً لدى الأسرة وهي : سيارة خصوصية وهي السيارات المخصصة للاستخدام الخاص للأسرة وثلاجة كهربائية وسخان شمسي وتدفئة مركزية ومكتبة منزلية (توفر 10 كتب غير مدرسية على الأقل تستخدم لتنمية الجوانب الثقافية أو الدينية ... الخ) وطباخ غاز وغسالة ملابس وتلفاز وفيديو وحاسوب وخط هاتف وهو توفر جهاز هاتف داخل الوحدة السكنية ولا يشمل ذلك البلفون.

توفر السلع المعمرة لدى الأسرة:

أوضاع المساكن والظروف السكنية:

تشير البيانات إلى تباين واضح في أوضاع المساكن والظروف السكنية بين محافظة القدس وبقيّة الأراضي الفلسطينية، فمثلاً بلغت نسبة عدد الأسر الفلسطينية التي تعيش في وحدات سكنية من 5 غرف وأكثر في الأراضي الفلسطينية 26.1% عام 1998 تقابلها 13.0% في محافظة القدس، في حين كانت 18.6% عام 1995.

وعن كثافة السكن أشارت بيانات عام 1998 إلى أن متوسط كثافة السكن في الأراضي الفلسطينية بلغت 1.9 فرد لكل غرفة في الوقت الذي بلغت فيه نفس النسبة بمحافظة القدس 2.1 فرد لكل غرفة تقابلها 1.4 فرد لكل غرفة عام 1995.

تراجع عدد الأسر الفلسطينية التي تعيش في مساكن تعود ملكيتها لأحد أفراد الأسرة في محافظة القدس، فبعد أن كانت هذه النسبة 64.3% عام 1995 أصبحت 60.3% في العام 1998 والنتيجة الحتمية لمثل هذا الوضع هي ارتفاع عدد الأسر الفلسطينية التي تعيش في وحدات سكنية مستأجرة في محافظة القدس، كانت هذه النسبة 27.4% عام 1995 وأصبحت 30.5% في العام 1998.

تشير البيانات إلى أن 49.4% من الأسر في محافظة القدس تسكن في مساكن تقل مساحتها عن 80 متراً مربعاً، مقابل 12.1% من الأسر تسكن في مساكن متوسطة الحجم التي تتراوح مساحتها (120 - 150م²).

تعيش أكثر من نصف الأسر الفلسطينية في القدس (52.4%) في مساكن شيدت قبل العام 1967، في الوقت الذي بلغت فيه نسبة الأسر التي تعيش في مساكن تم إنشاؤها في العام 1985 فما فوق 13.8%. وتشير تقارير مؤسسة بيتسيلم لحقوق الإنسان في الأراضي المحتلة إلى أن مساحة المباني التي تم بناؤها لصالح المواطنين الفلسطينيين 1,255 كم² في العام 1993 في الوقت الذي بلغت مساحة المباني المشيدة لصالح الإسرائيليين في القدس الشرقية بلغت (2,210) كم² وهذا لا يشمل ما تم بناؤه لصالح الإسرائيليين في الجزء الغربي من المدينة المقدسة، والتي بلغت مساحتها (5,277) كم² في نفس العام ليصبح مجموع ما تم بناءه للإسرائيليين (7,487) كم² وهذا يعني ان ما تم بناؤه من قبل الفلسطينيين في العام 1993 يساوي 16.7% من مجموع ما تم بناؤه من قبل الإسرائيليين.

جدول 6-1: عدد المساكن في محافظة القدس منطقة (J1) حسب التجمع، 1995

Table 6-1: Number of Housing Units in Jerusalem Governorate (J1) by Locality, 1995

Locality	عدد المساكن Number of Housing Units	التجمع
Jerusalem (Al Quds)	4,052	بيت المقدس
Kafir Aqb	1,015	كفر عقب
Beit Hanina	2,385	بيت حنينا
Shu'fat & Shu'fat Camp	2,227	شعفاط ومخيم شعفاط
Al Isawiya	625	العيصوية
At Tur , As Swwana & Al Thuri	2,006	الطور والصوانة والثوري
Wadi al- Joz	736	وادي الجوز
Sheikh Jarrah	719	الشيخ جراح
Bab as Sahira	407	باب الساهرة
Silwan	1,855	سلوان
Ras al 'Amud	1,733	راس العامود
As Sawahira al Gharbiya & Jabal al Mukabbir	1,498	السواخرة الغربية وجبل المكبر
Sur Bahir & Umm Tuba	1,164	صور باهر وأم طوبا
Beit Safafa & Sharafat	1,068	بيت صفافا وشرافات
Total	21,490	المجموع

جدول 6-2: عدد المساكن في محافظة القدس منطقة (J2) حسب التجمع، 1997

Table 6-2: Number of Housing Units in Jerusalem Governorate (J2) by Locality, 1997

Locality	عدد المساكن Number of Housing Units	التجمع
Rafat	263	رافات
Kafir 'Aqab	1,767	كفر عقب
Mikhmas	352	مخماس
Qalandiya Camp	1,175	مخيم قلنديا
Jaba' (Tajammu' Badawi)	12	جبع (تجمع بدوي)
Qalandiya	163	قلنديا
Beit Duqqu	260	بيت دقو
Jaba'	407	جبع
Al Judeira	305	الجديرة
Ar Ram & Dahiyat al Bareed	5,693	الرام وضاحية البريد
Beit 'Anan	623	بيت عنان
Al Jib	656	الجيب
Bir Nabala	1,305	بير نابالا
Beit Ijza	87	بيت اجزا
Al Qubeiba	289	القببية
Kharayib Umm al Lahim	44	خرية أم اللحم
Biddu	760	بدو
An Nabi Samwil	35	النبي صموئيل
Hizma	885	حزما
Beit Hanina al Balad	274	بيت حنينا البلد
Qatanna	962	قطنة
Beit Surik	432	بيت سوريك
Beit Iksa	299	بيت اكسا
'Anata	1,325	عناتا
Al Ka'abina (Tajammu'Badawi)	140	الكعابنة (تجمع بدوي)
Az Za'ayyem	527	الزعييم
Al 'Eizariya	3,095	العيزرية
Abu Dis	2,324	ابو ديس
Arab Al Jahaleen	177	عرب الجهالين
As Sawahira ash Sharqiya	842	السواخرة الشرقية
Ash Sheikh Sa'd	501	الشيخ سعد
Total	25,979	المجموع

جدول 6-3: عدد المساكن في محافظة القدس منطقة (J1) حسب تجمعات إستيطانية مختارة، 1995

Table 6-3: Number of Housing Units in Jerusalem Governorates (J1) by Selected Settlement Neighborhoods, 1995

Main Settlements Neighborhoods *	عدد المساكن Number of Housing Units	التجمعات الاستيطانية الأساسية*
Ma'a lot Dafna	1,184	معالوت دفنا
Al Quds (Jewish Neighborhood)	559	بيت المقدس (الحي ليهودي)
Ramot Allon	7,794	راموت ألون
Neve Ya'aqov	4,657	النبى يعقوب
Pisgat Ze'ev	7,438	بسجات زنيف
Givv' at Shappira, Mount Scopus	2,058	الثلة الفرنسية ، جبل سكوبس
East Talpiyyot	4,223	تلببوت الشرقية
Gilo	7,484	جيلو
Ramot eshkol and Giv'at ha-Mivtar	2,369	راموت أشكول وجيفعات همفتار
Sanhadriya	768	سنهدريا
Total	38,534	المجموع

* Listed Settlement Neighborhoods is not all settlements neighborhoods in Jerusalem (J1).

* التجمعات الإستيطانية المدرجة ليست جميع التجمعات الإستيطانية في محافظة القدس منطقة (J1).

جدول 4-6: المساكن المبنية في محافظة القدس منطقة (J1) حسب الجنسية، للفترة

1995-1967

Table 6-4: Housing Units Built in Jerusalem (J1) by Nationality, through 1967 - 1995

Year	المساكن Housing Units				السنة
	المجموع Total	غير معروف Unknown	إسرائيليون* Israelies	فلسطينيون Palestinians	
	Till the year 1967	70,100	-	57,500	
Till the year 1995	146,251	2,394	122,367	21,490	حتى عام 1995
1967 - 1995**	76,151	2,394	64,867	8,890	** 1995 - 1967

*Includes the western part of the city.

* تشمل الجزء الغربي من المدينة .

** Increasing percentage of housing units for

** نسبة تزايد الوحدات السكنية في الفترة بين 67 - 95 :

the year 67-95: Palestinians =70.5, Israelies =112.8

فلسطينيون =70,5 ، اسرائيليون = 112,8

جدول 5-6: متوسط كثافة السكن في محافظة القدس منطقة (J1) حسب الجنسية، لسنوات مختارة

Table 6-5: Average Housing Density in Jerusalem Governorate (J1) by Nationality, for Selected Years

Nationality	1993	1991	1989	1986	1983	1972	1967	الجنسية
Palestinians	2.2	2.0	2.5	2.2	2.0	2.7	2.4	فلسطينيون
Israelies	1.1	1.1	1.1	1.1	1.1	1.4	1.6	إسرائيليون

جدول 6-6: النسبة المئوية للأسر في محافظة القدس منطقة (J1) التي تسكن في مساكن ذات كثافة سكنية عالية* حسب الجنسية، لسنوات مختارة

Table 6-6: Percentage of Households in Jerusalem Governorate (J1) Living in High* Housing Density by Nationality, for Selected Years

Nationality	1993	1992	1991	1989	1987	1983	1972	الجنسية
Palestinians	32.3	30.9	27.2	47.9	33.0	26.5	49.0	فلسطينيون
Israelies	2.4	3.1	2.2	2.1	1.5	1.2	8.4	إسرائيليون

* High density means three or more persons per room.

* كثافة سكنية عالية تعني ثلاثة أفراد أو أكثر لكل غرفة.

جدول 6-7: الأسر في محافظة القدس منطقة (J1) التي تسكن في مساكن ذات كثافة سكانية عالية* حسب الجنسية، 1972-1993

Table 6-7: Households in Jerusalem Governorate (J1) living in Housing Units with High* Density by Nationality, 1972-1993

Nationality	1993		1972		الجنسية
	النسبة Percentage	العدد Number	النسبة Percentage	العدد Number	
Palestinians	77.1	9,098	57.3	7,045	فلسطينيون
Israelies	22.9	2,702	42.7	5,250	إسرائيليين
Total	100.0	11,800	100.0	12,295	المجموع

* High density means three or more persons per room.

*كثافة سكانية عالية تعني ثلاثة أفراد أو أكثر لكل غرفة .

الجدول 6-8: المساكن المأهولة في محافظة القدس منطقة (J2) حسب متغيرات مختارة، 1997

Table 6-8: Occupied Housing Units in Jerusalem Governorate (J2) by Selected Variables, 1997

Variable	نسبة %	عدد No.	المتغير
Number of Rooms in the Housing Unit			عدد الغرف في المسكن
1	7.8	1,462	1
2	19.1	3,597	2
3	32.2	6,063	3
4	23.8	4,469	4
5+	16.8	3,170	+5
Not Stated	0.3	57	غير مبين
Total	100.0	18,818	المجموع
Average Number of Rooms in the Housing Unit		3.6	متوسط عدد الغرف في المسكن
Type of Housing Unit			نوع المسكن
Villa	1.4	271	فيلا
House	41.6	7,822	دار
Apartment	53.8	10,122	شقة
Independent Room	1.0	197	غرفة مستقلة
Tent	1.2	217	خيمة
Marginal	0.9	164	براكية
Other	0.0	5	أخرى
Not Stated	0.1	20	غير مبين
Total	100	18,818	المجموع
Availability of (Kitchen, Bathroom, Toilet)			توفر (مطبخ، وحمام، ومرحاض)
Kitchen	95.2	17,908	مطبخ
Bathroom	93.7	17,640	حمام
Toilet	95.5	17,959	مرحاض
Connection to Public Networks			الاتصال بالشبكات العامة
Water	94.5	17,779	مياه
Electricity	96.5	18,157	كهرباء
Sewage	21.7	4,082	صرف صحي

جدول 6-9: الأسر في محافظة القدس منطقة (J2) حسب أوضاع المسكن، 1997

Table 6-9: Households in Jerusalem Governorate (J2) by Housing Conditions, 1997

Housing Conditions	نسبة %	عدد No.	أوضاع المسكن
Housing Density			كثافة السكن
Less Than 1	12.8	2,428	اقل من 1
1.00-1.99	40.0	7,566	1.99 - 1.00
2.00-2.99	27.3	5,163	2.99 - 2.00
3+	19.9	3,768	+3
Total	100.0	18,925	المجموع
Average Housing Density		1.8	متوسط كثافة السكن
Tenure of Housing Unit			حيازة المسكن
Owned	72.0	13,675	ملك
Rented Unfurnished	17.5	3,321	مستأجر غير مفروش
Rented Furnished	1.1	200	مستأجر مفروش
Without Payment	8.4	1,604	دون مقابل
For Work	0.3	49	مقابل عمل
Other	0.2	40	أخرى
Not Stated	0.5	101	غير مبين
Total	100.0	18,990	المجموع
Main Source of Energy for Cooking			المصدر الرئيسي للطاقة المستخدمة في الطبخ
Gas	95.9	18,218	غاز
Gasoline	1.1	204	كاز
Electricity	0.3	53	كهرباء
Wood	2.0	384	حطب
Other	0.3	59	أخرى
Not Stated	0.4	72	غير مبين
Total	100.0	18,990	المجموع
Main Source of Energy for Heating			المصدر الرئيسي للطاقة المستخدمة في التدفئة
No Heating	10.1	1,919	لا يوجد
Gas	43.9	8,330	غاز
Gasoline	18.3	3,470	كاز
Electricity	16.3	3,090	كهرباء
Wood	8.2	1,566	حطب
Diesel	2.3	444	سولار
Other	0.5	93	أخرى
Not Stated	0.4	78	غير مبين
Total	100.0	18,990	المجموع
Availability of Durable Goods			توفر السلع المعمرة
Private Car	29.3	5,568	سيارة خصوصية
Refrigerator	90.6	17,198	ثلاجة كهربائية
Solar Boiler	60.7	11,523	سخان شمسي
Central Heating	3.8	718	تدفئة مركزية
Home Library	17.4	3,297	مكتبة منزلية
Cooking Stove	95.3	18,088	طباخ غاز
Washing Machine	79.9	15,176	غسالة ملابس
Television	90.9	17,258	تلفاز
Video	29.5	5,593	فيديو
Computer	7.3	1,387	حاسوب
Phone Line	27.5	5,228	خط هاتف

جدول 6-10: التوزيع النسبي للأسر في محافظة القدس حسب عدد الغرف في المسكن، 1995-1998

Table 6-10: Percentage Distribution of Households in the Jerusalem Governorate by Number of Rooms in the Housing Unit, 1995-1998

Number of Rooms in the Housing Unit	السنة		عدد الغرف في المسكن
	1998 ⁽²⁾	1995 ⁽¹⁾	
1	10.9	6.0	1
2	20.0	21.7	2
3	37.7	27.7	3
4	18.4	26.0	4
5+	13.0	18.6	+5
Total	100	100	المجموع

⁽¹⁾The Demographic Survey, 1995.

⁽¹⁾ حسب المسح الديمغرافي، 1995.

⁽²⁾The Palestinian Expenditure and Consumption Survey, 1998.

⁽²⁾ حسب مسح إنفاق وإستهلاك الأسرة الفلسطينية، 1998.

جدول 6-11: التوزيع النسبي للأسر في محافظة القدس حسب كثافة السكن، 1995-1998

Table 6-11: Percentage Distribution of Households in the Jerusalem Governorate by Housing Density-1995, 1998

Housing Density	السنة		كثافة السكن
	1998 ⁽²⁾	1995 ⁽¹⁾	
Less Than 1	12.1	12.5	أقل من 1
1.00-1.99	36.8	45.7	1.99-1.00
2.00-2.99	28.1	25.9	2.99-2.00
+3.00	23.0	15.9	+3.00
Total	100	100	المجموع
Average Housing Density	2.1	1.9	متوسط كثافة السكن

⁽¹⁾The Demographic Survey, 1995.

⁽¹⁾ حسب المسح الديمغرافي، 1995.

⁽²⁾The Palestinian Expenditure and Consumption Survey, 1998.

⁽²⁾ حسب مسح إنفاق وإستهلاك الأسرة الفلسطينية، 1998.

جدول 6-12: التوزيع النسبي للأسر في محافظة القدس حسب حيازة المسكن، 1995-1998

Table 6-12: Percentage Distribution of Households in the Jerusalem Governorate by Tenure of Housing Unit, 1995-1998

Tenure of Housing Unit	السنة		حيازة المسكن
	1998 ⁽²⁾	1995 ⁽¹⁾	
Owend \ UNRWA	60.3	65.9	ملك / وكالة الغوث
Rented	30.5	27.5	ايجار
Other*	9.2	6.6	أخرى *
Total	100	100	المجموع

⁽¹⁾The Demographic Survey, 1995.

⁽¹⁾حسب المسح الديمغرافي، 1995.

⁽²⁾The Palestinian Expenditure and Consumption Survey, 1998.

⁽²⁾حسب مسح إنفاق وإستهلاك الأسرة الفلسطينية، 1998.

*Others Include without payment

* أخرى تشمل دون مقابل

جدول 6-13: النسبة المئوية للأسر في محافظة القدس حسب توفر السلع المعمرة، 1995-1998

Table 6-13: Percent of Households in the Jerusalem Governorate by Availability of Durable Goods, 1995-1998

Durable Goods	السنة		السلع المعمرة
	1998 ⁽²⁾	1995 ⁽¹⁾	
Private Car	32.2	33.1	سيارة خاصة
Television	98.3	99.9	تلفاز
Video	43.5	47.0	فيديو
Radio/ Tape Recorder	84.9	-	راديو أو راديو مع مسجل
Refrigerator	99.1	97.1	ثلاجة كهربائية
Cooking stove/Electric	72.0	77.4	فرن غاز أو كهرباء
Electric Fan	67.8	-	مروحة كهربائية
Electric Mixer	52.3	-	صانعة طعام أو خلاط
Sewing Machine	23.8	-	ماكينة خياطة
Vacuum Cleaner	31.4	-	مكنسة كهربائية
Washing Machine	95.8	87.9	غسالة ملابس
Solar Boiler	51.0	-	سخان شمسي

⁽¹⁾The Demographic Survey, 1995.

⁽¹⁾حسب المسح الديمغرافي، 1995.

⁽²⁾The Palestinian Expenditure and Consumption Survey, 1998.

⁽²⁾حسب مسح إنفاق وإستهلاك الأسرة الفلسطينية، 1998.

(-) means Not Available.

الإشارة (-) تعني عدم توفر بيانات.

جدول 6-14: التوزيع النسبي للأسر في محافظة القدس حسب مساحة مسطح المسكن، 1998

Table 6-14: Percentage Distribution of Households in the Jerusalem Governorate by Area of Housing Unit, 1998

Area of Housing Unit (m ²)	النسبة %	مساحة مسطح المسكن (م ²)
Less Than 80	49.4	أقل من 80
80-119	29.3	119-80
120-159	12.1	159-120
160+	9.2	+160
Total	100	المجموع
Average Area of Housing Unit (m²)	85.4	متوسط مساحة المسكن (م²)

Source: The Palestinian Expenditure and Consumption Survey, 1998.

المصدر: مسح إنفاق وإستهلاك الأسرة الفلسطينية، 1998.

جدول 6-15: التوزيع النسبي للأسر في محافظة القدس حسب سنة الانتهاء من انشاء المسكن، 1998

Table 6-15: Percentage Distribution of Households in the Jerusalem Governorate by Year of Finishing Housing Unit Establishment, 1998

Year of Finish to Establishment Housing Unit	النسبة %	سنة الانتهاء من انشاء المسكن
Before 1967	52.4	قبل عام 1967
1967-1975	19.2	1975-1967
1976-1984	14.6	1984-1976
1985+	13.8	1985+
Total	100	المجموع

Source: The Palestinian Expenditure and Consumption Survey, 1998.

المصدر: مسح إنفاق وإستهلاك الأسرة الفلسطينية، 1998.

المصادر

1. الجهاز المركزي للإحصاء الفلسطيني، 1998. التعداد العام للسكان والمساكن والمنشآت 1997، (بيانات غير منشورة). رام الله - فلسطين.
2. دائرة الإحصاء المركزية الفلسطينية، 1995. المسح الديمغرافي للضفة وقطاع غزة، سلسلة تقارير الأولوية (رقم 4) - لواء القدس. رام الله - فلسطين.
3. الجهاز المركزي للإحصاء الفلسطيني، 1999. مسح إنفاق واستهلاك الأسرة 1998، (بيانات غير منشورة). رام الله - فلسطين.

الفصل السابع

مستويات المعيشة

الفصل السابع

مستويات المعيشة

مقدمة:

تكمن أهمية مؤشرات الإنفاق والإستهلاك العائلي في التعرف على ظروف المعيشة السائدة ومعرفة العوامل المؤثرة في أنماط الإنفاق والإستهلاك في المجتمع وكذلك أثر التغيرات الاجتماعية والاقتصادية عليها، وبالتالي تحديد الاحتياجات الأساسية. كما توفر قاعدة أساسية لإتاحة الفرصة الكاملة من أجل رصد التغيير الحاصل على أنماط الإنفاق والإستهلاك العائلي تمهيداً للسيطرة على هذا التغيير ومحاولة التأثير الإيجابي فيه.

يعرض هذا الفصل، أهم المؤشرات الرئيسية المتعلقة بأنماط الإنفاق والإستهلاك العائلي في محافظة القدس، وتبين هذه المؤشرات أهم السمات التي تتصف بها أنماط الإنفاق والإستهلاك في محافظة القدس على مستوى الأسرة والفرد.

المفاهيم الأساسية

إنفاق الأسرة: يشمل النقد الذي يصرف على شراء السلع والخدمات المستخدمة لأغراض معيشية، وقيمة السلع والخدمات التي تتلقاها الأسرة من رب العمل وتخصص لإستهلاك الأسرة. إضافة إلى النقد الذي يتم إنفاقه على الرسوم والضرائب (غير الاستثمارية)، الزكاة، التأمينات، الهدايا، التبرعات، الفوائد على الديون والأمور غير الاستهلاكية الأخرى.

استهلاك الأسرة: يشمل النقد الذي يصرف على شراء السلع والخدمات المستخدمة لأغراض معيشية، وقيمة السلع والخدمات التي تتلقاها الأسرة من رب العمل وتخصص لإستهلاك الأسرة، وقيمة السلع التي يتم استهلاكها أثناء فترة التسجيل من إنتاج الأسرة الذاتي، إضافة إلى القيمة التقديرية للمسكن الملك.

سلع وخدمات أخرى غير الطعام: تشمل خدمات مالية وقانونية، تكاليف نشر إعلانات، خدمات تصوير مستندات، خدمات طباعة وترجمة، أدوات الكتابة والرسم للاستخدامات الشخصية، تذاكر وتكاليف سفر للخارج، مجوهرات، خواتم، أحجار كريمة، تصليح مجوهرات، ساعات وتصلح ساعات.

الإنفاق والاستهلاك

بلغ متوسط إستهلاك الأسرة الشهري في محافظة القدس في الفترة الممتدة ما بين تشرين أول 1995 وأيلول 1996 ما يعادل 876 ديناراً أردنياً، وبلغ متوسط الإنفاق النقدي الشهري للأسرة 836 ديناراً أردنياً للفترة ذاتها. بينما بلغ متوسط إستهلاك الأسرة الشهري 875 ديناراً أردنياً لعام 1997، وبلغ متوسط الإنفاق النقدي الشهري للأسرة 810 ديناراً أردنياً لنفس العام. أما في العام 1998 فقد بلغ متوسط إستهلاك الأسرة الشهري 834 ديناراً أردنياً، بينما بلغ متوسط الإنفاق النقدي الشهري للأسرة 782 ديناراً أردنياً.

تشير معطيات إنفاق واستهلاك الأسرة الفلسطينية في محافظة القدس إلى تراجع مستويات المعيشة خلال السنوات الماضية، حيث انخفض متوسط استهلاك الأسرة الشهري إلى 834 ديناراً في العام 1998 بعد أن كان 875 عام 1997، وهذا التراجع ينساق أيضاً على مستوى الإنفاق أيضاً حيث بلغ هذا الانخفاض عام 1998 ما يعادل 3.45% و 6.46% مقارنة مع الأعوام 1997 و 1996 على التوالي.

شكل 7-1: متوسط الاستهلاك والإنفاق الشهري بالدينار في محافظة القدس، 1996-1998

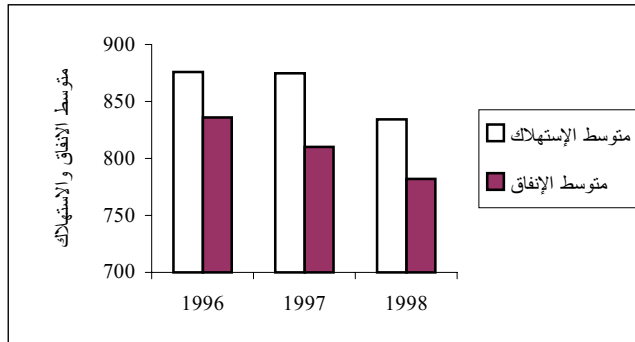

أما على صعيد الإنفاق النقدي على غير الطعام في محافظة القدس، فقد بلغت نسبة الإنفاق على الملابس والأحذية 8.83% من الإنفاق الكلي لعام 1998، بينما بلغت النسبة 9.71% و 7.64% لعامي 1997 و 1996 على التوالي، حيث تظهر المعطيات زيادة ملحوظة في نسبة الإنفاق على الملابس والأحذية 23.0% و 8.0% لعامي 1997 و 1998 على التوالي مقارنة بعام 1996، ويلاحظ أيضاً أن حصة التعليم من الإنفاق الكلي عام 1998 تراجعت بصورة ملحوظة بنسبة 37.66% مقارنة بعام 1996، وكذلك حصة

وسائل النقل والاتصالات من الإنفاق الكلي تراجعت بصورة ملحوظة بنسبة 32.27% مقارنة بعام 1996، بينما يلاحظ أن حصة الإنفاق على المسكن ازدادت في عام 1998 بنسبة 23.01% و 45.37% مقارنة بعامي 1997 و 1996 على التوالي، وسجلت نسبة مرتفعة من الإنفاق على التبغ والسجائر عامي 1997 و 1998 مقارنة مع العام 1996 حيث بلغت نسبة الزيادة 37.66% في عام 1997 بينما بلغت 16.04% في عام 1998.

وللمقارنة يتم الاعتماد على سلتي إنفاق، الأولى: سلة إنفاق الحاجات الأساسية وتعكس ميزانية المأكل، والملبس، والمسكن. والثانية: سلة إنفاق موسعة تشمل السلة السابقة إضافة إلى الرعاية الطبية، والعناية الشخصية، والتعليم، ووسائل النقل والاتصالات، والأتية والمفروشات، وغيرها من مستلزمات منزلية. ازدادت نسبة الإنفاق على السلة الأولى عام 1998، 5.60% و 13.80% مقارنة مع عامي 1997، 1996 على التوالي، بينما انخفضت نسبة الصرف على السلة الثانية في عام 1998، 1.12%، 0.25% مقارنة مع عامي 1997 و 1996 على التوالي.

وسجلت محافظة القدس أعلى متوسط استهلاك شهري لعام 1998 مقارنة مع باقي المحافظات الفلسطينية في الأراضي الفلسطينية، على سبيل المثال فقد بلغ متوسط الاستهلاك الشهري في محافظة جنين 552 ديناراً أردنياً لعام 1998، حيث يعادل 66.2% من مثيله في محافظة القدس.

شكل 7-2: متوسط استهلاك الأسرة الشهري بالدينار في الأراضي الفلسطينية حسب المحافظة، 1998

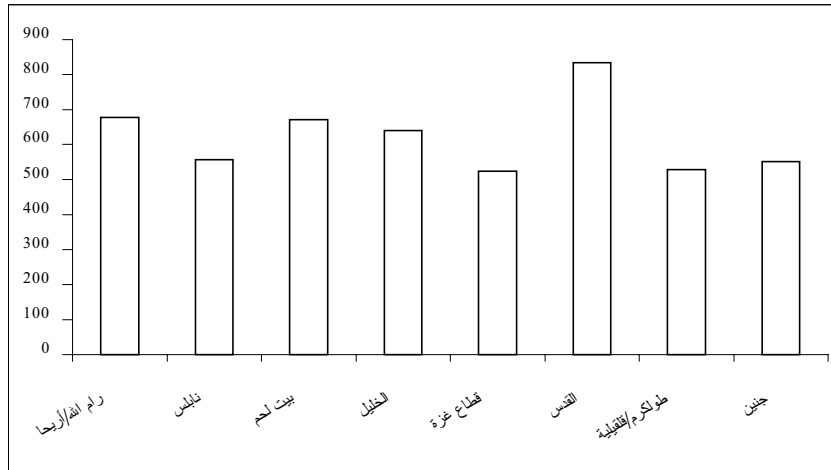

جدول 7-1: متوسط استهلاك الأسرة الشهري بالدينار الأردني في محافظة القدس حسب مجموعات الاستهلاك، 1996 - 1998

Table 7-1: Average Monthly Household Consumption And Expenditure in JD by Consumption Groups in Jerusalem Governorate, 1996-1998

Commodities and Services	السنة Year			مجموعات السلع والخدمات
	1998	1997	1996	
Average Household Size	5.7	6.3	6.1	متوسط حجم الأسرة
Food cash expenditure	308.37	318.54	304.78	الانفاق النقدي على مجموعات الطعام
Bread and cereals	46.65	49.30	49.82	الخبز والحبوب
Meat and poultry	95.27	95.39	84.41	اللحوم والدواجن
Fish and sea products	3.10	4.44	4.00	الاسماك ومنتجات البحر
Dairy products and eggs	34.39	34.42	32.90	الالبان ومنتجات الالبان والبيض
Oil and fat	6.36	9.11	9.38	الزيوت والدهون
Fruits and nuts	31.85	29.87	29.82	الفواكه والمكسرات
Vegetables, legumes and tubers	38.16	37.80	35.50	الخضراوات والبقوليات والدرنيات
Sugar and confectionery	12.59	14.90	15.44	السكر والمنتجات السكرية
Non-alcohol beverages	17.77	16.74	16.21	المشروبات غير الكحولية
Salt, spices and other food	11.64	12.26	11.87	الملح والتوابل وأطعمة أخرى
Take away food and meals in restaurant	10.59	14.31	15.43	وجبات جاهزة من خارج المنزل/ داخل المطعم
Own produced food in kind	1.13	0.61	0.72	مجموعات الطعام المنتجة ذاتياً
Total Food Consumption	309.50	319.15	305.50	الاستهلاك الكلي من الطعام
Non-food cash expenditure	398.24	402.57	440.58	الانفاق النقدي على غير الطعام
Clothing and footwear	69.06	78.66	63.94	الملابس والأحذية
Housing	91.25	62.77	74.18	المسكن
Furniture and utensils	22.48	31.64	39.71	الأثاث والأواني المنزلية
Household operations	10.06	10.22	9.60	لوازم واعمال منزلية
Medical care	17.42	21.85	20.98	الرعاية الطبية
Transport and communications	71.20	74.34	105.13	وسائل النقل والاتصالات
Education	22.56	29.39	38.65	التعليم
Recreation	18.92	18.88	20.98	النشاطات الترفيهية والثقافية
Personal care	18.06	18.85	19.01	العناية الشخصية
Tobacco	34.35	40.75	29.60	التبغ والسجائر

جدول 1-7 تابع: متوسط استهلاك الاسرة الشهري بالدينار الأردني في محافظة القدس حسب مجموعات الاستهلاك، 1996 - 1998

Table 7-1Cont.: Average Monthly Household Consumption And Expenditure in JD by Consumption Groups in Jerusalem Governorate, 1996 - 1998

Commodities and Services	السنة			مجموعات السلع والخدمات
	1998	1997	1996	
Alcohol beverages	0.29	0.10	0.66	المشروبات الكحولية
Other non-food consumption expenditure	22.60	15.13	18.14	الانفاق على سلع وخدمات أخرى غير الطعام
Own produced non-food in kind	125.99	152.87	130.34	السلع والخدمات المنتجة ذاتياً من غير الطعام
Other than food	0.00	0.00	0.09	أخرى من غير الطعام
Estimated rent value of own dwelling	125.99	152.87	130.25	الإيجار المقدر للمسكن المملك
Total Non-Food Consumption	524.23	555.44	570.92	الاستهلاك الكلي من غير الطعام
Total Consumption	833.73	874.59	876.42	الاستهلاك الكلي
- Own produced food in kind	1.13	0.61	0.72	- الانتاج الذاتي من الطعام
- Own produced non-food in kind	125.99	152.87	130.34	- الانتاج الذاتي من غير الطعام
+ Remittances in cash	24.07	31.80	26.63	+ التحويلات النقدية المدفوعة
+ Taxes in cash	0.26	6.95	9.22	+ الضرائب
+ Other than non-consumption expenditure	50.99	50.47	55.05	+ نفقات غير استهلاكية أخرى
= Total Cash Expenditure	781.93	810.34	836.26	= الانفاق النقدي الكلي

جدول 7-2: متوسط استهلاك الفرد الشهري بالدينار الأردني في محافظة القدس حسب مجموعات الاستهلاك، 1996 - 1998

Table 7-2: Average Monthly Consumption Per Capita in JD by Consumption Groups in Jerusalem Governorate, 1996 - 1998

Commodities and Services	Year			مجموعات السلع والخدمات
	1998	1997	1996	
Average Household Size	5.7	6.3	6.1	متوسط حجم الأسرة
Food cash expenditure	59.51	57.52	55.25	الانفاق النقدي على مجموعات الطعام
Bread and cereals	9.00	8.90	9.03	الخبز والحبوب
Meat and poultry	18.39	17.23	15.30	اللحوم والدواجن
Fish and sea products	0.60	0.80	0.73	الاسماك ومنتجات البحر
Dairy products and eggs	6.64	6.22	5.96	الالبان ومنتجات الالبان والبيض
Oil and fat	1.23	1.64	1.70	الزيوت والدهون
Fruits and nuts	6.15	5.39	5.41	الفواكه والمكسرات
Vegetables, legumes and tubers	7.36	6.83	6.43	الخضراوات والبقوليات والدرنجات
Sugar and confectionery	2.43	2.69	2.80	السكر والمنتجات السكرية
Non-alcohol beverages	3.43	3.02	2.94	المشروبات غير الكحولية
Salt, spices and other food	2.25	2.21	2.15	الملح والتوابل وأطعمة أخرى
Take away food and meals in restaurant	2.04	2.58	2.80	وجبات جاهزة من خارج المنزل/ داخل المطعم
Own produced food in kind	0.22	0.11	0.13	مجموعات الطعام المنتجة ذاتياً
Total Food Consumption	59.73	57.64	55.38	الاستهلاك الكلي من الطعام
Non-food cash expenditure	76.86	72.70	79.85	الانفاق النقدي على غير الطعام
Clothing and footwear	13.33	14.21	11.59	الملابس والاحذية
Housing	17.61	11.34	13.45	المسكن
Furniture and utensils	4.34	5.71	7.20	الاثاث والاوزان المنزلية
Household operations	1.94	1.84	1.74	لوازم واعمال منزلية
Medical care	3.36	3.95	3.80	الرعاية الطبية
Transport and communications	13.74	13.43	19.06	وسائل النقل والاتصالات
Education	4.35	5.31	7.00	التعليم
Recreation	3.65	3.41	3.80	النشاطات الترفيهية والثقافية
Personal care	3.49	3.40	3.44	العناية الشخصية
Tobacco	6.63	7.36	5.36	التبغ والسجاير
Alcohol beverages	0.06	0.02	0.12	المشروبات الكحولية
Other non-food consumption expenditure	4.36	2.73	3.29	الانفاق على سلع وخدمات أخرى غير الطعام

جدول 7-2 تابع: متوسط استهلاك الفرد الشهري بالدينار الأردني في محافظة القدس حسب مجموعات الاستهلاك، 1996 - 1998

Table 7-2 Cont.: Average Monthly Consumption Per Capita in JD by Consumption Groups in Jerusalem Governorate, 1996 - 1998

Commodities and Services	السنة			مجموعات السلع والخدمات
	1998	1997	1996	
Own produced non-food in kind	24.31	27.61	23.63	السلع والخدمات المنتجة ذاتياً من غير الطعام
Other than food	0.00	0.00	0.02	أخرى من غير الطعام
Estimated rent value of own dwelling	24.31	27.61	23.61	الإيجار المقدر للمسكن المالك
Total Non-Food Consumption	101.17	100.31	103.48	الاستهلاك الكلي من غير الطعام
Total Consumption	160.90	157.94	158.86	الاستهلاك الكلي
- Own produced food in kind	0.22	0.11	0.13	- الانتاج الذاتي من الطعام
- Own produced non-food in kind	24.31	27.61	23.63	- الانتاج الذاتي من غير الطعام
+ Remittances in cash	4.64	5.74	4.83	+ التحويلات النقدية المدفوعة
+ Taxes in cash	0.05	1.25	1.67	+ الضرائب
+ Other than non-consumption expenditure	9.84	9.12	9.98	+ نفقات غير استهلاكية أخرى
= Total Cash Expenditure	150.90	146.34	151.58	= الإنفاق النقدي الكلي

جدول 7-3: التوزيع النسبي والمتوسط الشهري لاستهلاك الاسرة بالدينار الأردني في محافظة القدس حسب مجموعات الاستهلاك، 1996-

1998

Table 7-3: Percentage & Average Monthly Household Consumption in JD by Consumption Groups in Jerusalem Governorate, 1996-1998

Commodities and Services	السنة			مجموعات السلع والخدمات
	1998	1997	1996	
Average Household Size	5.7	6.3	6.1	متوسط حجم الأسرة
Bread and cereals	5.60	5.64	5.68	الخبز والحبوب
Meat and poultry	11.43	10.91	9.63	اللحوم والدواجن
Fish and sea products	0.37	0.51	0.46	الاسماك ومنتجات البحر
Dairy products and eggs	4.12	3.94	3.75	الالبان ومنتجات الالبان والبيض
Oil and fat	0.76	1.04	1.07	الزيوت والدهون
Fruits and nuts	3.82	3.42	3.40	الفواكه والمكسرات
Vegetables, legumes and tubers	4.58	4.32	4.05	الخضراوات والبقوليات والدرنجات
Sugar and confectionery	1.51	1.70	1.76	السكر والمنتجات السكرية
Non-alcohol beverages	2.13	1.91	1.85	المشروبات غير الكحولية
Salt, spices and other food	1.40	1.40	1.35	الملح والتوابل وأطعمة أخرى
Take away food and meals in restaurant	1.27	1.64	1.76	وجبات جاهزة من خارج المنزل/ داخل المطعم
Own produced food in kind	0.14	0.07	0.08	مجموعات الطعام المنتجة ذاتياً
TOTAL FOOD CONSUMPTION	37.12	36.49	34.86	الاستهلاك الكلي من الطعام
Clothing and footwear	8.28	8.99	7.30	الملابس والاحذية
Housing	10.95	7.18	8.46	المسكن
Furniture and utensils	2.70	3.62	4.53	الاثاث والواني المنزلية
Household operations	1.21	1.17	1.10	لوازم واعمال منزلية
Medical care	2.09	2.50	2.39	الرعاية الطبية
Transport and communications	8.54	8.50	12.00	وسائل النقل والاتصالات
Education	2.71	3.36	4.41	التعليم
Recreation	2.27	2.16	2.39	النشاطات الترفيهية والثقافية
Personal care	2.17	2.16	2.17	العناية الشخصية
Tobacco	4.12	4.66	3.38	التبغ والسجائر
Alcohol beverages	0.04	0.01	0.08	المشروبات الكحولية

جدول 3-7 تابع: التوزيع النسبي والمتوسط الشهري لاستهلاك الاسرة بالدينار الأردني في محافظة القدس حسب مجموعات الاستهلاك، 1996 - 1998

Table 7-3 Cont.: Percentage & Average Monthly Household Consumption in JD by Consumption Groups in Jerusalem Governorate, 1996 - 1998

Commodities and Services	السنة			مجموعات السلع والخدمات
	1998	1997	1996	
Other cash non-consumption expenditure	2.71	1.73	2.07	نفقات غير استهلاكية أخرى
Own produced non-food in kind	15.11	17.48	14.87	السلع والخدمات المنتجة ذاتياً من غير الطعام
Other than food	0.00	0.00	0.01	أخرى من غير الطعام
Imputed rent	15.11	17.48	14.86	الإيجار المقدر
TOTAL NON-FOOD CONSUMPTION	62.82	63.51	65.14	الاستهلاك الكلي من غير الطعام
TOTAL	100	100	100	المجموع
Average Monthly Consumption in JD	834	875	876	متوسط الاستهلاك الشهري بالدينار

المصادر

1. دائرة الإحصاء المركزية الفلسطينية، 1997. مستويات المعيشة في الأراضي الفلسطينية: التقريبي السنوي (تشرين أول، 1995 - أيلول، 1996). رام الله - فلسطين.
2. دائرة الإحصاء المركزية الفلسطينية، 1998. مستويات المعيشة في الأراضي الفلسطينية: التقريبي السنوي (كانون ثاني - كانون أول، 1997). رام الله - فلسطين.
3. دائرة الإحصاء المركزية الفلسطينية، 1999. مستويات المعيشة في الأراضي الفلسطينية: التقريبي النهائي (كانون ثاني - كانون أول، 1998). رام الله - فلسطين.

الفصل الثامن

العمل

الفصل الثامن

العمل

مقدمة:

يعرض هذا الفصل المؤشرات الأساسية المتعلقة بالسمات الرئيسية للقوى العاملة في محافظة القدس. حيث تبين هذه المؤشرات أهم السمات التي يتصف بها الأفراد المرشحون للانتماء لسوق العمل وأولئك المنتسبون فعلاً لهذا السوق.

فمن جهة يعرض أهم السمات الخاصة بالعاملين والعاطلين عن العمل، والذين يعملون بصورة محدودة أو جزئية. ومن جهة أخرى يبين التوزيعات الإحصائية للقوى العاملة وتوزيع العاملين حسب المهنة والنشاط الاقتصادي والحالة العملية. كما يعرض الفصل بصورة موجزة المؤشرات الأساسية لمعدلات الأجور وأيام العمل وساعات العمل.

إن مصدر البيانات في هذا الفصل هو مسح القوى العاملة الفلسطينية، والذي يتم تنفيذه في الجهاز المركزي للإحصاء الفلسطيني منذ عام 1995.

المفاهيم الأساسية:

العمل: الجهد المبذول في جميع الأنشطة التي يمارسها الأفراد بهدف الربح أو الحصول على أجره معينة سواء كانت على شكل راتب شهري أو أجره أسبوعية أو بالميأومة أو القطعة أو نسبة من الأرباح أو سمسة أو غير ذلك من الطرائق. كذلك فان العمل بدون اجر أو عائد في مصلحة أو مشروع أو مزرعة للعائلة يدخل ضمن مفهوم العمل.

العامل: الفرد الذي يباشر شغلا أو عملا معيناً سواء كان لحساب الغير أو لحسابه أو بدون اجر في مصلحة للعائلة. ويصنف العاملون حسب الحالة العملية في المجموعات التالية:

صاحب عمل: هو الفرد الذي يعمل في منشأة يملكها أو يملك جزءاً منها (شريك) ويعمل تحت إشرافه أو لحسابه مستخدم واحد على الأقل بأجر، ولا يعتبر حملة الأسهم في الشركات المساهمة أصحاب عمل ولو عملوا فيها.

يعمل لحسابه: هو الفرد الذي يعمل في منشأة يملكها أو يملك جزءاً منها (شريك) وليس بالمنشأة أي مستخدم يعمل بأجر.

مستخدم بأجر: هو الفرد الذي يعمل لحساب فرد آخر أو لحساب منشأة أو جهة معينة وتحت إشرافها ويحصل مقابل عمله على أجر محدد سواء أكان على شكل راتب شهري أو أجره أسبوعية أو على القطعة أو أي طريقة دفع أخرى، ويندرج تحت ذلك العاملون في الوزارات والهيئات الحكومية والشركات بالإضافة إلى الذين يعملون بأجر في مصلحة للعائلة.

عضو أسرة غير مدفوع الأجر: هو الفرد الذي يعمل لحساب العائلة، أي في مشروع أو مصلحة أو مزرعة للعائلة ولا يتقاضى نظير ذلك أي أجره وليس له نصيب في الأرباح.

العمالة: تشمل هذه الفئة كل من ينطبق عليه مفهوم العمالة، أي جميع الأفراد الذين ينتمون لسن العمل (القوة البشرية) ويعملون، ويضم ذلك أصحاب

العمل، المستخدمون بأجر، والعاملون لحسابهم أو في مصالحهم الخاصة، بالإضافة لأعضاء الأسرة غير مدفوعي الأجر.

البطالة:

تشمل هذه الفئة جميع الأفراد الذين ينتمون لسن العمل ولم يعملوا أبداً خلال فترة الإسناد في أي نوع من الأعمال، وكانوا خلال هذه الفترة مستعدين للعمل وقاموا بالبحث عنه بإحدى الطرائق مثل مطالعة الصحف، التسجيل في مكاتب الاستخدام، سؤال الأصدقاء والأقارب أو غير ذلك من الطرائق.

العمالة المحدودة:

تضم هذه المجموعة جميع الأفراد الذين ينطبق عليهم مفهوم العمالة ويعملون بصورة غير اعتيادية، سواء أكانوا يعملون عدد ساعات أقل من المعتاد لسبب من الأسباب أو الذين يرغبون في ذات الوقت بزيادة عدد ساعات عملهم إلى العدد الطبيعي (35 ساعة فأكثر أسبوعياً)، ويحاولون زيادة هذا العدد بإحدى الطرائق، كالبحث عن عمل إضافي أو يحاولون تأسيس عمل خاص أو مصلحة خاصة. ويندرج كذلك ضمن العمالة المحدودة أولئك الذين يرغبون بتغيير عملهم لأسباب اقتصادية مثل عدم كفاية الراتب أو بسبب ظروف العمل السيئة.

القوى العاملة:

تشمل هذه المجموعة جميع الأفراد الذين ينتمون لسن العمل وينطبق عليهم مفهوم العمالة أو البطالة.

الأفراد خارج القوى العاملة:

تشمل هذه الفئة من السكان جميع الأفراد الذين ينتمون لسن العمل (ضمن القوة البشرية) ولكنهم لا يعملون ولا يبحثون عن عمل ولا حتى مستعدين للعمل سواء بسبب عدم رغبتهم في العمل أو لاستغنائهم عن التكسب عن طريق العمل أو لأسباب أخرى.

المهنة:

المقصود بالمهنة هي الحرفة أو نوع العمل الذي يباشره الفرد إذا كان عاملاً، أو الذي يباشره سابقاً إذا كان عاطلاً عن العمل، بغض النظر عن طبيعة عمل المنشأة التي يعمل فيها وبغض النظر عن مجال الدراسة أو التدريب الذي تلقاه الفرد.

النشاط الاقتصادي:

هو نوع العمل الذي تزاوله المنشأة التي يعمل بها الفرد (بغض النظر

عن مهنته) إذا كان يعمل في منشأة، أما إذا كان بائعاً متجولاً فيبين نشاطه الرئيسي نوع العمل أو نوع السلعة (أو الاثنتين معاً) الذي يزاوله.

ساعات العمل: تعبر ساعات العمل عن الوقت الذي يصرفه العامل في مهنته، وتقاس

ساعات العمل بطريقتين رئيسيتين:

أ- ساعات العمل الاعتيادية: عدد ساعات العمل في الوظيفة الجزئية أو الوظيفة الكاملة والتي يمارسها الفرد عادة، وهنا يتم دمج ساعات العمل لجميع الأعمال التي يزاولها الفرد.

ب- ساعات العمل الفعلية: عدد ساعات العمل الفعلية التي يزاول فيها الفرد عمله ويستثنى من ذلك العمل الإضافي وأوقات الوجبات والاستراحات ويتم تسجيلها للعمل الرئيسي والثانوي كلا على حده.

أيام العمل الشهرية: عدد الأيام التي عملها الشخص خلال الشهر، باستثناء أيام العطل، ونهاية

الأسبوع، والمغادرات المرضية وغيرها المدفوعة وغير المدفوعة. وتعتبر ساعة عمل واحدة خلال اليوم كيوم عمل.

معدل ايام العمل الشهرية للعامل: مجموع أيام العمل الشهرية مدفوعة الأجر لجميع المستخدمين معلومي الأجر مقسم على عددهم.

الأجر اليومي: الأجر النقدي الصافي المدفوع للمستخدمين بأجر من قبل أصحاب العمل.

والأجور المشار إليها هي أجور المستخدمين معلومي الأجر فقط. كما أنه يتم جمع بيانات حول الأجر حسب العملة التي يتعامل بها المستخدمون بأجر (دينار، شيكل، دولار) وفي هذا التقرير يتم احتسابها بالشيكال بناء على معدل سعر الصرف في نفس الفترة.

المشاركة في القوى العاملة:

بلغت نسبة القوى العاملة المشاركة في محافظة القدس في عام 1996 حوالي 37.1%، حيث تتوزع هذه النسبة بواقع 64.7% للذكور مقابل 9.2% للإناث. كما بلغت نسبة القوى العاملة المشاركة في العام 1997 36.2% وتتوزع بواقع 63.3% للذكور مقابل 8.9% للإناث. وفي العام 1998 ارتفعت نسبة القوى العاملة المشاركة في محافظة القدس بمقدار 0.6% حيث بلغت 36.8% وتتوزع بواقع 64.1% للذكور مقابل 7.9% للإناث.

بينما تعتبر هذه النسب اقل من مثيلاتها في الأراضي الفلسطينية لنفس الفترة، حيث بلغت 40.0%، و40.5%، و41.4% للأعوام 1996-1998 على التوالي. وتجدر الإشارة هنا إلى أن السبب وراء انخفاض نسبة القوى العاملة المشاركة في محافظة القدس قد يعود إلى تدني مشاركة الإناث في القوى العاملة. حيث انخفضت نسبة مشاركة الإناث في القوى العاملة في محافظة القدس بين الأعوام 1996-1998 بمقدار 1.3% حيث انخفضت من 9.2% في العام 1996 إلى 7.9% في العام 1998.

على صعيد آخر، بلغت نسبة القوى العاملة المشاركة في محافظة القدس في العام 1996 للفئة العمرية (25-34) 49.2% وفي العام 1997 بلغت نسبة القوى العاملة المشاركة في الفئة العمرية (25-34) 49.6% في حين بلغت النسبة في العام 1998 لنفس الفئة العمرية 48.5%. من جهة أخرى يلاحظ حدوث انخفاض طفيف في نسبة القوى العاملة المشاركة للفئة العمرية (25-34) بين الأعوام 1996-1998 بمقدار 0.7% حيث انخفضت النسبة من 49.2% في العام 1996 إلى 48.5% في العام 1998. كما بلغت نسبة القوى العاملة المشاركة للفئة العمرية (35-44) 50.7% وذلك في العام 1996، مقابل 47.0% في العام 1998 لنفس الفئة العمرية.

ويتضح أن المشاركة في القوى العاملة تزيد بزيادة السنوات الدراسية للفرد. ففي حين بلغت نسبة المشاركة في القوى العاملة للأفراد 15 سنة فأكثر في محافظة القدس الذين لم يتموا أي سنة دراسية 6.2% مقابل 58.8% للأفراد 15 سنة فأكثر الذين أتموا 13 سنة دراسية فأكثر وذلك للعام 1996. وفي العام 1998 بلغت نسبة القوى العاملة المشاركة للأفراد 15 سنة فأكثر الذين لم يتموا أي سنة دراسية 5.2% مقابل 50.4% للذين أتموا 13 سنة دراسية فأكثر.

العمالة:

على صعيد توزيع العاملين في محافظة القدس، فقد بلغت العمالة التامة ما نسبته 83.1%، 85.8%، 85.0% وذلك للسنوات 1996-1998 على التوالي، أما العمالة المحدودة لنفس الفترة فكانت 6.1%، 6.9%، 4.7% للسنوات 1996-1998 على التوالي.

شكل 8-1: توزيع العاملين في محافظة القدس حسب نوع العمالة، 1996-1998

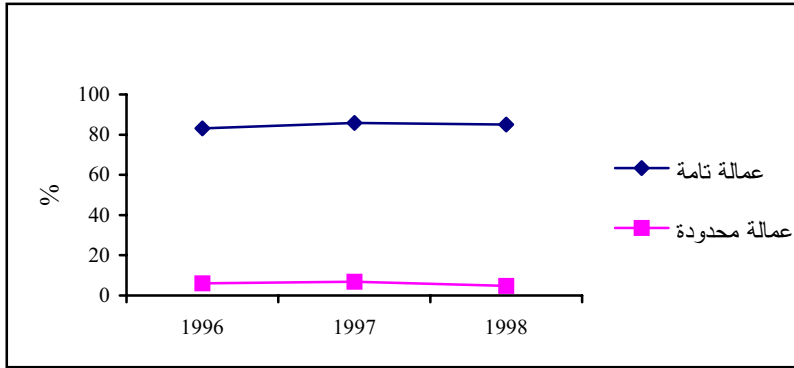

البطالة:

بلغت نسبة البطالة في محافظة القدس للأفراد 15 سنة فأكثر عام 1996 حوالي 10.8% و7.3% عام 1997 و10.3% عام 1998. وتعتبر نسبة البطالة في محافظة القدس أقل منها في باقي المحافظات الفلسطينية، فمثلاً بلغت نسبة البطالة 15.5% في رام الله والبييرة و12.6% في بيت لحم وأريحا و13.5% في طولكرم وقلقيلية و11.8% في جنين.

شكل 8-2: توزيع البطالة للأفراد 15 سنة فأكثر في الأراضي الفلسطينية حسب المحافظة، 1998

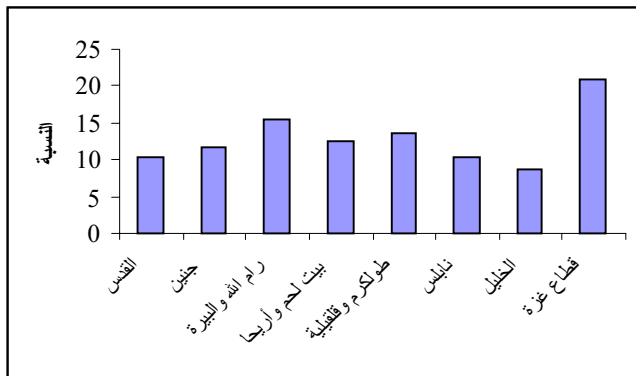

وعلى صعيد توزيع العاطلين عن العمل في محافظة القدس حسب العمر. فتركز البطالة في الفئة العمرية 20-24 سنة للأعوام 1996-1998، حيث بلغت 14.1% في العام 1996، في حين انخفضت إلى 11.2% في العام 1997، وارتفعت خلال عام 1998 لتصل إلى 15.1%.

أما على صعيد توزيع العاطلين عن العمل في محافظة القدس حسب السنوات الدراسية، فقد تركز العاطلون عن العمل في فئة الذين أتموا 13 سنة دراسية فأكثر في العام 1996 حيث بلغت 13.1%، وفي العام 1997 تركزت في فئة الذين لم يتموا أي سنة دراسية وبلغت 9.5%، وفي العام 1998 تركزت البطالة في فئة الذين أتموا 1-6 سنوات دراسية وبلغت 15.0%.

الحالة العملية:

يتوزع العاملون في محافظة القدس حسب الحالة العملية في العام 1996 بواقع 4.4% أرباب عمل، 13.4% يعملون لحسابهم الخاص، و79.0% مستخدمون بأجر و3.2% يعملون كأعضاء أسرة بدون أجر. أما في عام 1998 فقد بلغت نسبة أرباب العمل 3.5% و14.2% يعملون لحسابهم و78.9% مستخدمون بأجر في حين بلغت نسبة أعضاء الأسرة غير مدفوعي الأجر 3.4% من مجموع العاملين في محافظة القدس.

المهنة الرئيسية:

أما على صعيد توزيع العاملين في محافظة القدس حسب المهنة لعام 1998، فقد بلغت نسبة العاملين في المهن الأولية 31.3% و26.9% في الحرف و17.8% يعملون كفنيين مقابل 3.2% يعملون كمشرعين وموظفي إدارة عليا و7.0% يعملون في الخدمات و0.5% يعملون كمزارعين و13.3% من فئة مشغلي الآلات ومجمعيها.

الأنشطة الاقتصادية:

وعلى صعيد توزيع العاملين في محافظة القدس حسب النشاط الاقتصادي. أفادت نتائج المسح خلال 1998 بأن 28.0% من العاملين يعملون في التجارة وانشطة الفنادق و29.9% في عام 1996 و30.9% في عام 1997. ومن جهة أخرى كانت اقل نسبة من العاملين في قطاع الزراعة حيث بلغت خلال الأعوام 1996-1998: 0.7%، 1.0%، 0.7% على التوالي.

مكان العمل:

ينقسم العاملون من محافظة القدس الى قسمين أساسيين حسب مكان العمل، منهم من يعمل في إسرائيل والمستوطنات والجزء الاخر يعمل في الأراضي الفلسطينية. ففي العام 1996، بلغت نسبة العاملين في إسرائيل والمستوطنات 37.2% من مجموع العاملين من محافظة القدس وانخفضت النسبة في عام 1997 الى 36.2%، وارتفعت في عام 1998 بشكل ملحوظ لتصل الى 45.6%، وذلك قد يعود الى تسهيل المرور الى إسرائيل والمستوطنات للأفراد الذين لا يحملون هوية إسرائيلية من أبناء المحافظة.

الأجور:

تشير النتائج إلى أن معدل الأجر الوسيط للعاملين من محافظة القدس في الأراضي الفلسطينية في العام 1996 بلغ 61.5 شيكل يومياً، كما بلغ معدل الأجر الوسيط للعاملين من محافظة القدس في إسرائيل والمستوطنات 80.0 شيكل يومياً. وفي العام 1998 بلغ معدل الأجر الوسيط للعاملين من محافظة القدس في الأراضي الفلسطينية 76.9 شيكل يومياً بزيادة مقدارها 15.4 شيكل يومياً. وفي العام 1998 بلغ معدل الأجر الوسيط للعاملين من المحافظة في إسرائيل والمستوطنات 96.2 شيكل يومياً بزيادة مقدارها 16.2 شيكل يومياً.

وعلى صعيد معدل الأجر اليومي بالشيكل للعاملين من محافظة القدس، يتضح أن هناك تباين في معدلات الأجور للعاملين من محافظة القدس في الأراضي الفلسطينية وفي إسرائيل والمستوطنات. فقد بلغ معدل الأجر اليومي 65.5 شيكل يومياً في العام 1996 للعاملين من محافظة القدس في الأراضي الفلسطينية مقابل 88.8 شيكل يومياً للعاملين في إسرائيل والمستوطنات. وفي العام 1998 بلغ معدل الأجر اليومي للعاملين من محافظة القدس في الأراضي الفلسطينية 79.9 شيكل يومياً، مقابل 99.5 شيكل يومياً للعاملين من محافظة القدس في إسرائيل والمستوطنات.

الأفراد خارج القوى العاملة حسب سبب البقاء خارج القوى العاملة:

يتوزع الأفراد خارج القوى العاملة من مجمل الأفراد 15 سنة فأكثر في محافظة القدس حسب السبب، بواقع 9.5% بسبب كبير السن أو المرض منهم 19.0% ذكور و 5.6% إناث. وكذلك 53.3% بسبب الانشغال بأعمال المنزل والواجبات البيتية منهم 3.7% ذكور و 73.8% إناث. كما أن 22.6% بسبب الدراسة أو التدريب منهم 36.2% ذكور و 16.9% إناث. وأخيراً 14.6% لأسباب أخرى منهم 41.0% ذكور و 3.7% إناث وذلك للعام 1998.

جدول 8-1: التوزيع النسبي للأفراد 15 سنة فأكثر في محافظة القدس حسب أهم سمات القوى العاملة الأساسية، 1996-1998

Table 8-1: Percentage Distribution of Population 15 Years and Over in Jerusalem Governorate by Labor Force Status, 1996-1998

Labor Force Status	1998	1997	1996	سمات القوى العاملة
In the Labor Force	36.8	36.2	37.1	داخل القوى العاملة
Outside Labor Force	63.2	63.8	62.9	خارج القوى العاملة
Total	100	100	100	المجموع
Full Employment	85.0	85.8	83.1	العمالة التامة
Underemployment	4.7	6.9	6.1	العمالة المحدودة
Unemployment	10.3	7.3	10.8	البطالة
Total	100	100	100	المجموع

جدول 8-2: التوزيع النسبي للقوى العاملة في محافظة القدس حسب الجنس، 1996-1998

Table 8-2: Percentage Distribution of Labour Force in Jerusalem Governorate by Sex, 1996-1998

Labor Force Status	الجنس			سمات القوى العاملة
	المجموع	أنث	ذكور	
	Total	Female	Male	
1996				1996
In the Labor Force	37.1	9.2	64.7	داخل القوى العاملة
Outside Labor Force	62.9	90.8	35.3	خارج القوى العاملة
Total	100	100	100	المجموع
1997				1997
In the Labor Force	36.2	8.9	63.3	داخل القوى العاملة
Outside Labor Force	63.8	91.1	36.7	خارج القوى العاملة
Total	100	100	100	المجموع
1998				1998
In the Labor Force	36.8	7.9	64.1	داخل القوى العاملة
Outside Labor Force	63.2	92.1	35.9	خارج القوى العاملة
Total	100	100	100	المجموع

جدول 3-8: التوزيع النسبي للقوى العاملة في محافظة القدس حسب العمر، 1996-1998

Table 8-3: Percentage Distribution of Labor Force in Jerusalem Governorate by Age, 1996-1998

Labor Force Status	المجموع Total	العمر					سمات القوى العاملة
		+55	54-45	44-35	34-25	24-15	
1996							1996
In the Labor Force	37.1	12.2	40.9	50.7	49.2	32.5	داخل القوى العاملة
Outside Labor Force	62.9	87.8	59.1	49.3	50.8	67.5	خارج القوى العاملة
Total	100	100	100	100	100	100	المجموع
1997							1997
In the Labor Force	36.2	13.2	43.2	47.9	49.6	28.8	داخل القوى العاملة
Outside Labor Force	63.8	86.8	56.8	52.1	50.4	71.2	خارج القوى العاملة
Total	100	100	100	100	100	100	المجموع
1998							1998
In the Labor Force	36.8	11.6	40.7	47.0	48.5	32.6	داخل القوى العاملة
Outside Labor Force	63.2	88.4	59.3	53.0	51.5	67.4	خارج القوى العاملة
Total	100	100	100	100	100	100	المجموع

جدول 4-8: التوزيع النسبي للقوى العاملة في محافظة القدس حسب السنوات الدراسية، 1996-1998

Table 8-4: Percentage Distribution of Labor Force in Jerusalem Governorate by Years of Schooling, 1996-1998

Labor Force Status	المجموع Total	عدد السنوات الدراسية					سمات القوى العاملة
		+13	12-10	9-7	6-1	0	
1996							1996
In the Labor Force	37.1	58.8	35.5	41.0	35.4	6.2	داخل القوى العاملة
Outside Labor Force	62.9	41.2	64.5	59.0	64.6	93.8	خارج القوى العاملة
Total	100	100	100	100	100	100	المجموع
1997							1997
In the Labor Force	36.2	60.0	33.4	38.9	35.5	3.4	داخل القوى العاملة
Outside Labor Force	63.8	40.0	66.6	61.1	64.5	96.6	خارج القوى العاملة
Total	100	100	100	100	100	100	المجموع
1998							1998
In the Labor Force	36.8	50.4	38.5	40.8	34.0	5.2	داخل القوى العاملة
Outside Labor Force	63.2	49.6	61.5	59.2	66.0	94.8	خارج القوى العاملة
Total	100	100	100	100	100	100	المجموع

جدول 5-8: التوزيع النسبي للعاملين في محافظة القدس حسب النشاط الاقتصادي، 1996-1998

Table 8-5: Percentage Distribution of Employed Persons in Jerusalem Governorate by Economic Activity, 1996-1998

Economic Activity	1998	1997	1996	النشاط الاقتصادي
Agriculture and Hunting	0.7	1.0	0.7	الزراعة والحراجه والصيد
Mining, Quarrying & Manufacturing	13.6	13.1	14.8	التعدين والمحاجر والصناعة التحويلية
Construction	16.8	13.9	17.3	البناء والتشييد
Commerce, Hotels & Restaurants	30.4	30.9	29.9	التجارة والمطاعم والفنادق
Transportation, Storage & Communication	9.6	11.9	10.1	النقل والمواصلات والاتصالات
Services & Other Branches	28.9	29.2	27.2	الخدمات والفروع الأخرى
Total	100	100	100	المجموع

جدول 6-8: التوزيع النسبي للعاملين في محافظة القدس حسب المهنة، 1996-1998

Table 8-6: Percentage Distribution of Employed Persons in Jerusalem Governorate by Occupation, 1996-1998

Occupation	1998	1997	1996	المهنة
Legislators, Senior Officials & Managers	3.2	1.6	3.4	المشروعون وموظفو الإدارة العليا
Professionals, Technicians & Clerks	17.8	22.2	18.9	الفنيون والمتخصصون والكتبة
Service, Shop & Market Workers	7.0	7.5	7.5	العاملون في الخدمات والباعة في الأسواق
Skilled Agricultural & Fishery Workers	0.5	0.8	0.6	العمال المهرة في الزراعة وصيد الأسماك
Craft and Related Trade Workers	26.9	22.9	25.6	العاملون في الحرف وما إليها من المهن
Plant & Machine Operators & Assemblers	13.3	14.2	12.0	مشغلو الآلات ومجموعها
Elementary Occupations	31.3	30.8	32.0	المهن الأولية
Total	100	100	100	المجموع

جدول 7-8: التوزيع النسبي للعاملين من محافظة القدس حسب مكان العمل، 1996-1998

Table 8-7: Percentage Distribution of Employed Persons From Jerusalem Governorate by Place of Work, 1996-1998

Place of Work	1998	1997	1996	مكان العمل
Palestinian Territory	54.4	63.8	62.8	الأراضي الفلسطينية
Israel and Settlement	45.6	36.2	37.2	إسرائيل والمستوطنات
Total	100	100	100	المجموع

جدول 8-8: التوزيع النسبي للعاملين في محافظة القدس حسب الحالة العملية، 1996-1998

Table 8-8: Percentage Distribution of Employed Persons in Jerusalem Governorate by Employment Status, 1996-1998

Employment Status	1998	1997	1996	الحالة العملية
Employer	3.5	4.5	4.4	رب عمل
Self Employed	14.2	13.5	13.4	يعمل لحسابه
Wage Employee	78.9	78.3	79.0	مستخدم بأجر
Unpaid Family Member	3.4	3.7	3.2	عضو أسرة غير مدفوع الأجر
Total	100	100	100	المجموع

جدول 8-9: التوزيع النسبي للأفراد خارج القوى العاملة في محافظة القدس حسب سبب البقاء خارج القوى العاملة، 1996-

1998

Table 8-9: Percentage Distribution of Persons Outside Labor Force in Jerusalem Governorate by Reason, 1996-1998

Reason	الجنس			السبب
	المجموع Total	اناث Female	ذكور Male	
1996				1996
Old/ill	16.2	8.4	36.0	كبر السن / المرض
Housewife	52.8	72.5	2.5	أعمال المنزل
Study	21.5	15.7	36.3	الدراسة
Others	9.5	3.4	25.2	أخرى
Total	100	100	100	المجموع
1997				1997
Old/ill	13.3	7.5	27.6	كبر السن / المرض
Housewife	50.0	69.2	2.5	أعمال المنزل
Study	23.8	17.6	39.0	الدراسة
Others	12.9	5.7	31.0	أخرى
Total	100	100	100	المجموع
1998				1998
Old/ill	9.5	5.6	19.0	كبر السن / المرض
Housewife	53.3	73.8	3.7	أعمال المنزل
Study	22.6	16.9	36.2	الدراسة
Others	14.6	3.7	41.0	أخرى
Total	100	100	100	المجموع

جدول 8-10: معدل البطالة في محافظة القدس حسب العمر، 1996-1998

Table 8-10: Unemployment Rate in Jerusalem Governorate by Age, 1996-1998

Age	1998	1997	1996	العمر
15-19	25.1	17.1	19.3	19-15
20-24	15.1	11.2	14.1	24-20
25-29	7.6	4.1	9.6	29-25
30-34	8.0	7.4	11.0	34-30
35-39	7.8	2.9	2.4	39-35
40-44	4.9	2.5	10.5	44-40
45-49	5.2	5.8	9.6	49-45
50+	5.0	6.3	6.2	+50
Total	10.3	7.3	10.8	المجموع

جدول 8-11: معدل البطالة في محافظة القدس حسب عدد سنوات الدراسة، 1996-1998

Table 8-11: Unemployment Rate in Jerusalem Governorate by Years of Schooling, 1996-1998

Years of Schooling	1998	1997	1996	عدد سنوات الدراسة
0	-	9.5	10.1	0
1-6	15.0	9.0	8.8	6-1
7-9	10.9	7.3	10.6	9-7
10-12	8.5	7.3	10.8	12-10
13+	8.1	6.1	13.1	+13
Total	10.3	7.3	10.8	المجموع

Note: (-) means there is no enough observations in this group.

ملاحظة: (-) تعني عدم وجود عدد كافي من المشاهدات في هذه الفئة.

جدول 8-12: ساعات العمل الاسبوعية و ايام العمل الشهرية و الاجرة اليومية بالشيكال للمستخدمين معلومي الاجر في محافظة القدس حسب مكان

العمل، 1996-1998

Table 8-12: Average Weekly Work Hours, Monthly Work Days and Daily Wage in NIS for Wage Employees Working in Jerusalem Governorate, 1996-1998

Place of Work	الاجر الوسيط اليومي	معدل الاجرة اليومية	معدل ايام العمل	معدل ساعات العمل	مكان العمل
	بالشيكال	بالشيكال	الشهرية	الاسبوعية	
	Median Daily Net Wage in NIS	Average Daily Net Wage in NIS	Average Monthly Work Days	Average Weekly Work Hours	
1996					1996
Palestinian Territory	61.5	65.5	23.3	42.8	الاراضي الفلسطينية
Israel & Settlement	80.0	88.8	22.3	44.7	اسرائيل و المستوطنات
1997					1997
Palestinian Territory	69.2	69.7	23.4	44.7	الاراضي الفلسطينية
Israel & Settlement	92.3	92.0	23.2	48.5	اسرائيل و المستوطنات
1998					1998
Palestinian Territory	76.9	79.9	23.8	45.0	الاراضي الفلسطينية
Israel & Settlement	96.2	99.5	24.4	47.6	اسرائيل و المستوطنات

المصادر

1. دائرة الإحصاء المركزية الفلسطينية، 1998. مسح القوى العاملة الفلسطينية: التقرير السنوي: 1996. رام الله - فلسطين.
2. دائرة الإحصاء المركزية الفلسطينية، 1998. مسح القوى العاملة الفلسطينية: التقرير السنوي: 1997. رام الله - فلسطين.
3. دائرة الإحصاء المركزية الفلسطينية، 1999. مسح القوى العاملة الفلسطينية: التقرير السنوي: 1998. رام الله - فلسطين .

الفصل التاسع

القطاعات الاقتصادية

الفصل التاسع

القطاعات الاقتصادية

المفاهيم الأساسية

لقد تم تعريف المتغيرات وفقاً لنظام الحسابات القومية لعام 1993.

1. مفاهيم عامة:

المؤسسة (المشروع):

المؤسسة هي وحدة تنظيمية اقتصادية قادرة بما لها من حقوق على امتلاك الأصول وتكبد الخصوم والارتباط بأنشطة اقتصادية وبمعاملات مع أطراف أخرى. ويمكن للمؤسسة أن تكون كبيرة جداً وان تمارس في آن واحد أنشطة إنتاجية مختلفة.

المنشأة:

ويمكن أن تعرف بأنها مؤسسة أو جزء من مؤسسة، تقع في موقع واحد، ويمارس فيها نشاط إنتاجي واحد (عدا الأنشطة المساندة)، أو حيث يحقق النشاط الرئيسي غالبية القيمة المضافة.

القطاع المؤسسي:

يقسم المجتمع في نظام الحسابات القومية إلى خمسة قطاعات مؤسسية وهي: الشركات المالية، والشركات غير المالية، والحكومة، والمؤسسات غير الهادفة للربح والتي تخدم الأسر المعيشية، والأسر المعيشية.

2. مفاهيم الإنتاج

الإنتاج:

يقاس الإنتاج خلال فترة زمنية محددة بقيمة المنتجات النهائية من السلع والخدمات المنتجة من قبل منشأة ما. هو مجموع قيم المدخلات المستخدمة أو المتلفة أو المحولة في العملية الإنتاجية.

الاستهلاك الوسيط:

مفهوم يتعلق بالإنتاج ويشير إلى القيمة المتولدة لأية وحدة تمارس أي نشاط إنتاجي. ويعرف إجمالي القيمة المضافة بحاصل طرح الاستهلاك الوسيط من إجمالي الإنتاج. أما صافي القيمة المضافة فيتم الحصول عليها بطرح استهلاك رأس المال الثابت من إجمالي القيمة. ويعكس صافي القيمة المضافة مستوى النشاط الإنتاجي بصورة

القيمة المضافة:

أفضل، إلا أنه بسبب صعوبة قياس استهلاك رأس المال الثابت بصورة دقيقة، فإن مفهوم إجمالي القيمة المضافة هو الأكثر استخداماً.

هو مقياس للإنتاج خلال فترة زمنية محددة. وهو أيضاً قيمة المخرجات مطروحاً منها الاستهلاك الوسيط وبهذا فهو يساوي مجموع القيمة المضافة.

الناتج المحلي الإجمالي:

3. فئات الاستخدام النهائي:

الإستهلاك النهائي:

ويتكون من:

1. الإنفاق النهائي للأسر المعيشية: ويتألف من الإنفاق على كافة السلع والخدمات باستثناء الإنفاق على إنشاء المساكن الذي يعتبر بمثابة تكوين رأسمالي ثابت إجمالي لحساب المالكين.

2. الإنفاق النهائي للحكومة والمؤسسات التي لا تهدف للربح: ويقاس بقيمة الإنتاج مطروحاً منها قيمة المقبوضات من المبيعات حيث يقسم الإنفاق إلى فئتين: إنفاق فردي وآخر جماعي. ويتألف الأول من ذلك الإنفاق الذي يفيد الأفراد، مثال ذلك: الخدمات الطبية. أما الإنفاق الجماعي فله صبغة عامة، مثال ذلك: إنفاق الحكومة على الدفاع والأمن العام الذي يعتبر ضمن هذه الفئة.

ويقسم إلى قسمين: التكوين الرأسمالي الثابت الإجمالي والتغير في المخزون

التكوين الرأسمالي الثابت الإجمالي وهو ما يمتلكه المنتجون مطروحاً منه ما يتصرفون به من السلع الرأسمالية.
التغير في المخزون ويقاس بقيمة السلع في وقت دخولها إلى المخزون مطروحاً منها قيمة السلع المسحوبة من المخزون.

التكوين الرأسمالي الإجمالي:

الصادرات والواردات من

السلع والخدمات:

تشمل الصادرات والواردات المتاجرة بالسلع والخدمات بين المقيمين وغير المقيمين، بما في ذلك البيع والمقايضة والهدايا.

4. مركبات الدخل:

تعويضات العاملين:

يعرف هذا البند بأنه مجموع الأجور النقدية والعينية، بما في ذلك

المساهمات في الضمان الاجتماعي، والتي تدفع لأي مستخدم مقابل عمل يؤديه.

الضرائب على الإنتاج: تعرف الضرائب بأنها مدفوعات نقدية أو عينية إجبارية ودون مقابل

يدفعها المنتجون إلى الحكومة العامة. وتتألف الضرائب على الإنتاج من ضرائب على المنتجات تدفع على السلع والخدمات عند إنتاجها أو بيعها أو تصريفها، ومن ضرائب أخرى على الإنتاج يدفعها المنتج المقيم نتيجة ممارسته لعملية الإنتاج.

الإعانات على الإنتاج: تعرف الإعانات على الإنتاج بأنها مدفوعات جارية تقدمها الحكومة

دون مقابل للمنتجين أو المستوردين المحليين. وهي تتألف من الإعانات على المنتجات التي تدفع على كل وحدة من السلعة أو الخدمة المنتجة، ومن الإعانات الأخرى على الإنتاج التي يمكن إن يتلقاها المنتج المقيم من الحكومة كنتيجة لممارسته العملية الإنتاجية.

إجمالي فائض التشغيل: يساوي إجمالي القيمة المضافة بالأسعار الأساسية مطروحاً منها

إجمالي تعويضات العاملين بما فيها التعويضات المدفوعة لغير المقيمين ومطروحاً منها الضرائب ناقصاً الإعانات على المنتجات.

الدخل القومي الإجمالي¹: الدخل القومي الإجمالي = الناتج المحلي الإجمالي + تعويضات العاملين

المدفوع للمقيمين من غير المقيمين - تعويضات العاملين المدفوعه لغير المقيمين من المقيمين + دخل الملكية المدفوع للمقيمين من غير المقيمين - دخل الملكية المدفوع لغير المقيمين من المقيمين .

الدخل المتاح الإجمالي: يقيس هذا المتغير الدخل المتوفر للمقيمين والقابل للإنفاق على السلع

والخدمات الاستهلاكية (السلع والخدمات المنتجة محلياً أو المستوردة) أو للاختار.

الإنتاج للمؤسسات التي تهدف للربح هو عبارة عن قيمة السلع والخدمات المنتجة خلال فترة زمنية معينة نتيجة ممارسة نشاط إنتاجي سواء كان رئيسياً أو ثانوياً،

¹ كان يشار لهذا البند بالناتج القومي الإجمالي في نظام الحسابات القومية لعام 1968، وقد الغي هذا الاصطلاح في نظام 1993.

ويشمل ذلك الأصول الثابتة المنتجة لحساب المؤسسة.
أي أن الإنتاج = قيمة الإنتاج من النشاط الرئيسي + قيمة إنتاج
الأنشطة الثانوية + قيمة إنتاج المؤسسة من التكوين الرأسمالي
الذاتي.

وقد تم تقييم الإنتاج وفقاً لسعر السوق، وهو يمثل سعر المنتج
مضافاً إليه ضريبة القيمة المضافة على السلع والخدمات المنتجة.
ويشمل أيضاً المؤسسات التي لا تهدف للربح والتي تتقاضى
أسعاراً مجدية اقتصادياً والمعرفة أنها ضمن المنتجين السوقيين
حسب مفاهيم نظام الحسابات القومية لعام 1993. وقد عرفت
الأسعار المجدية اقتصادياً في المسح بأنها الأسعار التي تغطي
تكاليف الإنتاج أو تزيد عنها.

الإنتاج للمؤسسات التي لا تهدف للربح:

يقيم الإنتاج للمؤسسات التي لا تهدف للربح تعريفاً من خلال جمع
بنود تكاليف الإنتاج
أي أن الإنتاج = الاستهلاك الوسيط + تعويضات العاملين +
اهتلاك الأصول الثابتة + صافي الضرائب على الإنتاج (أي
الضرائب - الإعانات الحكومية - الرسوم الجمركية).

الاهتلاك:

قيمة الأصول التي يمكن إعادة إنتاجها والتي تم اهتلاكها خلال العام
محسوبة على أساس القيمة الاستيدالية الجارية. ومن الناحية العملية
فإن البيانات الواردة عن الإهلاك في هذا التقرير قد حسبت على
أساس توزيع القيمة الشرائية للأصل الثابت على مدة عمره الإنتاجي
بطريقة قياسية.

والأصول هي أصول ملموسة أو غير ملموسة (كالأعمال الفنية
والبرامج الجاهزة) والتي جاءت كمخرجات لعمليات إنتاجية، وهي
تستعمل بصورة متكررة أو مستمرة في عمليات إنتاجية أخرى لفترات
تزيد عن عام واحد.

5. الأسعار والأرقام القياسية

الرقم القياسي للأسعار: هو متوسط التغيرات المتناسبة في أسعار مجموعة معينة من السلع والخدمات بين فترتين زمنييتين.

جدول غلاء المعيشة (الرقم القياسي لأسعار المستهلك): عبارة عن جدول يشمل معدلات ارتفاع أسعار المستهلك الأسري خلال فترة زمنية مقارنة بفترة سابقة ويقاس بشكل شهري عن طريق مسح ميداني ويشمل منشآت تجارة التجزئة والخدمات.

سعر المستهلك: هو السعر الذي يدفعه المستهلك الأسري مقابل حصوله على سلعة أو خدمة للاحتياجات الأسرية.

سلة المستهلك: هي المجموعة الحقيقية للسلع والخدمات التي يقوم المستهلك بالإنفاق عليها للأغراض المعيشية.

ملاحظات على الجداول:

1. يلاحظ في بعض الجداول أن الأسطر المقابلة لبعض الأنشطة الاقتصادية قد تركت فارغة، حيث تم دمج بيانات المؤسسات التي تمارس نشاطاً معيناً مع النشاط الذي يأتي قبله أو بعده عندما قل عدد المؤسسات عن عشر مؤسسات في النشاط نفسه، وذلك حفاظاً على سرية البيانات الفردية لهذه المؤسسات ومراعاة لمستوى التباين.

2. يمكن أن يلاحظ بعض الاختلافات الطفيفة لقيم نفس المتغير بين الجداول المختلفة، أو بين مفردات المتغير ومجموعه، وقد نجم ذلك عن التقريب المصاحب لعمليات المعالجة على الحاسب.

3. معدلات صرف العملات:

تم اعتماد معدلات صرف العملات التالية، للتحويل إلى دولار أمريكي لعام 1991.

دولار أمريكي/شيقل إسرائيلي جديد = 34708.

دولار أمريكي/دينار أردني = 0.7112

أولاً: المنشآت الاقتصادية

لم يكن إعداد إطار عام للمنشآت الاقتصادية في محافظة القدس مهمة سهلة للعديد من الاعتبارات فبالرغم من الصعوبات والتعقيدات التي واكبت تعداد عام 1994 تمكن الجهاز المركزي للإحصاء الفلسطيني من توفير البيانات الإحصائية حول القدس كمحافظة، وعند تنفيذ تعداد عام 1997 ازداد تضيق الخناق حول العملية الإحصائية إلا أن الإنجاز ارتبط كذلك بالتحديث الشامل للمنشآت الاقتصادية في منتصف عام 1999.

يوفر سجل المنشآت معلومات إحصائية هامة عن العديد من المؤشرات الاقتصادية التي تساعد في دراسة اتجاهات النشاط الاقتصادي، فقد بلغ عدد المنشآت عام 1994 في محافظة القدس 4,039 منشأة، بينما عام 1997 بلغ عددها 5,218 منشأة، موزعة على الأنشطة الاقتصادية المختلفة كما هو مبين في الجدول أدناه، حيث يظهر ارتفاع بنسبة 26.9% وقد يُعزى ذلك لنمو الحركة الاقتصادية، إضافة لعدم شمول المنشآت الزراعية في تعداد عام 1994.

جدول 9-1: عدد المنشآت في محافظة القدس حسب النشاط الاقتصادي، 1994، 1997

Table 9-1: Number of Establishments in Jerusalem Governorate by Principal Economic Activity, 1994,1997

ISIC	Economic Activity	Year		النشاط الاقتصادي	الباب
		1997	1994		
A	Agriculture (farming of cattle and other animals)	131	*-	الزراعة (تربية الماشية والحيوانات الأخرى)	أ
C	Mining and Quarrying			التعدين واستغلال المحاجر	ج
+ D	Manufacturing	989	609	الصناعة التحويلية	+ د
E	Electricity and Water Supply	12	4	إمدادات الكهرباء والمياه	هـ
F	Construction	5	11	الإنشاءات	و
G	Wholesale, retail trade and repairs	2,865	2,149	تجارة الجملة والتجزئة واصلاح المركبات	ز
H	Hotels and restaurants	265	245	الفنادق والمطاعم	ح
I	Transport, storage and communications	106	95	النقل والتخزين والاتصالات	ط
J	Financial intermediation	56	41	الوساطة المالية	ي
K	Real estate, renting and business activities	222	216	الأنشطة العقارية والايجابرية	ك
L	Public administration and defense	-	9	الإدارة العامة والدفاع	ل
M	Education	107	155	التعليم	م
N	Health and social work	184	189	الصحة والعمل الاجتماعي	ن
O	Other community, social and personal service activities	276	307	أنشطة خدمه الاجتماعية والشخصية الأخرى	س
Q	Extra - territorial organizations and bodies	-	9	المنظمات والهيئات غير الإقليمية	ف
Total		5218	4039	المجموع	

• التعداد العام للمنشآت عام 1994 لا يشمل المنشآت الزراعية.

* Agricultural Establishments does not include in 1994 Census.

جدول 9-2: عدد المنشآت الاقتصادية العاملة حسب النشاط الاقتصادي وفتات حجم العمالة في محافظة القدس منطقة (J1)، 1994

Table 9-2: Number of Establishments in Operation by Economic Activity and Employment Size in Jerusalem Governorate (J1), 1994

Economic Activity	فتات حجم العمالة							وصف النشاط الاقتصادي	ISIC
	Employment Size								
	+100	99-50	49-20	10-19	9-5	4-0	المجموع Total		
Manufacture of food and beverages	0	1	2	1	18	63	85	صناعة المنتجات الغذائية والمشروبات	15
Manufacture of textiles	0	0	0	0	1	13	14	صنع المنسوجات	17
Manufacture of wearing apparel	1	0	1	1	5	39	47	صنع الملابس	18
Tanning of leather & manufacture of bags	0	0	0	1	3	21	25	دبغ وتبيئة الجلود وصنع حقائب وأحذية.	19
Manufacture of wood and its products	0	0	0	0	2	33	35	صنع الخشب ومنتجاته واصناف من القش.	20
Publishing, printing and reproduction	1	0	2	2	7	11	23	الطباعة والنشر	22
Manufacture of chemicals & its products								صنع المواد والمنتجات الكيميائية	24
Manufacture of non-metallic products	0	0	1	1	2	7	11	صنع منتجات المعادن اللافلزية الأخرى .	26
Manufacture of basic metals								صنع الفلزات القاعدية	27
Manufacture of metal products	0	0	0	1	1	46	48	صنع منتجات المعادن عدا الماكينات	28
Manufacture of machinery and equipment	0	0	0	0	0	3	3	صنع الآلات والمعدات الأخرى	29
Manufacture of electrical machinery								صنع الآلات الكهربائية الأخرى .	31
Manufacture of medical, optical equipment	0	0	0	0	0	7	7	صنع الاجهزة الطبية	33
Manufacture of other transport equipment								صنع معدات النقل الأخرى .	35
Manufacture of furniture	0	0	0	0	4	33	37	صنع الأثاث وصنع منتجات أخرى	36
Electricity, and hot water supply	2	0	0	1	0	0	3	امدادات الكهرباء	40
Collection, & distribution of water								جمع وتنقية وتوزيع المياه	41
Construction	0	0	3	1	1	2	7	الانشاءات	45
Sale, & repair of motor vehicles	0	0	1	7	12	104	124	بيع وصيانة المركبات وبيع الوقود	50
Wholesale trade & commission trade	0	0	2	8	11	79	100	تجارة الجملة	51
Retail trade & repair of personal goods	0	0	4	13	72	1236	1325	تجارة التجزئة واصلاح السلع الشخصية	52
Hotels & restaurants	1	4	17	12	26	153	213	الفنادق والمطاعم	55
Land transport	0	0	4	7	9	6	26	النقل البري	60
Supporting & auxiliary transport	0	1	4	4	24	22	55	الانشطة المساعدة ووكالات السفر	63
Post & telecommunications	0	0	0	2	0	1	3	البريد والاتصالات السلكية واللاسلكية	64
Financial intermediation	0	0	0	2	3	15	20	الوساطة المالية	65
Activities for financial intermediation	0	0	0	0	4	12	16	الانشطة المساعده للوساطة المالية	67
Real estate activities	0	0	0	1	1	13	15	الانشطة العقارية	70
Renting of machinery without operator								تأجير الآت بدون عامل وتأجير سلع شخصية	71
Computer & related activities	0	2	0	2	1	2	7	الحاسب الالكتروني والانشطة ذات الصلة	72
Research & development								البحث والتطوير	73
Other business activities	1	0	3	9	21	127	161	الانشطة التجارية الأخرى	74
General public service activities	0	0	1	2	0	3	6	الادارة العامة والدفاع	75
Education	2	8	41	26	22	17	116	التعليم	80
Health & social work	6	5	8	14	11	102	146	الصحة والعمل الاجتماعي	85
Activities of membership organizations	6	3	10	15	17	68	119	أنشطة المؤسسات ذات العضوية الأخرى	91
Recreational, culture & sporting act	1	3	2	3	8	25	42	الانشطة الترفيهية والثقافية والرياضية	92
Other service activities	0	0	1	1	1	86	90	الانشطة الخدمية الأخرى	93
Private house holds with employed persons								خدمات الأعمال المنزلية للأسر الخاصة	95
Extra territorial organizations and body	0	2	1	3	0	3	9	المنظمات والهيئات غير الإقليمية	99
Total	21	29	108	140	287	2352	2938	المجموع	

جدول 3-9: عدد المنشآت الاقتصادية العاملة حسب النشاط الاقتصادي الرئيسي وفئات حجم العمالة في محافظة القدس منطقة (1994: J2)

Table 9-3: Number of Establishments in Operation by Economic Activity and Employment Size in Jerusalem Governorate (J2), 1994

Economic Activity	فئات حجم العمالة						المجموع Total	وصف النشاط الاقتصادي	ISIC
	Employment Size	+100	99-50	49-20	19-10	9-5			
Other mining and quarrying	2	0	0	1	9	34	46	انشطة اخرى للتدين واستغلال المحاجر	14
Manufacture of food and beverages								صناعة المنتجات الغذائية والمشروبات	15
Manufacture of tobacco products								صنع منتجات التبغ	16
Manufacture of textiles	0	0	0	0	2	8	10	صنع المنسوجات	17
Manufacture of wearing apparel	1	0	1	3	0	7	12	صنع الملابس	18
Tanning of leather & manufacture of bags	0	0	0	5	7	11	23	دبغ وتجهيز الجلود وصنع حقائب وأحذية	19
Manufacture of wood and its products	0	0	0	0	0	9	9	صنع الخشب ومنتجاته واصناف من القش	20
Manufacture of paper and its products	0	0	0	0	1	3	4	صنع الورق ومنتجات الورق	21
Publishing, printing and reproduction	0	0	0	1	1	9	11	الطباعة والنشر	22
Manufacture of rubber and plastic	0	1	3	1	0	1	6	صنع منتجات المطاط واللدان	25
Manufacture of non-metallic products	0	0	0	0	6	8	14	صنع منتجات المعادن اللافلزية الاخرى	26
Manufacture of metal products	0	0	0	0	5	64	69	صنع منتجات المعادن عدا الماكينات	28
Manufacture of machinery and equipment	0	0	0	2	0	4	6	صنع الآلات والمعدات الأخرى	29
Manufacture of medical & optical equipment								صنع الاجهزة الطبية	33
Manufacture of furniture	0	0	0	2	11	52	65	صنع الاثاث وصنع منتجات اخرى	36
Collection, & distribution of water								جمع وتنقية وتوزيع المياه	41
Construction	0	0	1	0	1	2	4	الانشاءات	45
Sale, & repair of motor vehicles	0	0	0	0	9	89	98	بيع وصيانة المركبات وبيع الوقود	50
Wholesale trade & commission trade	0	0	0	3	12	39	54	تجارة الجملة	51
Retail trade & repair of personal goods	0	0	0	4	11	433	448	تجارة التجزئة واصلاح السلع الشخصية	52
Hotels & restaurants	0	0	0	0	3	29	32	الفنادق والمطاعم	55
Land transport	0	0	0	3	3	1	7	النقل البري	60
Supporting & auxiliary transport	0	0	0	1	0	3	4	الانشطة المساعدة، انشطة وكالات السفر	63
Post & telecommunications								البريد والاتصالات السلكية واللاسلكية	64
Insurance & pension funding	0	0	0	0	0	5	5	التأمين	66
Activities for financial intermediation								الانشطة المساعدة للوساطة المالية	67
Renting of machinery without operator	0	0	0	0	2	6	8	تأجير الآت بدون عامل وتأجير سلع شخصية	71
Computer & related activities	0	0	0	0	1	2	3	الحاسب الالكتروني والانشطة ذات الصلة	72
Research & development								البحث والتطوير	73
Other business activities	0	0	0	1	4	17	22	الانشطة التجارية الأخرى	74
General public services	0	1	0	1	0	1	3	الإدارة العامة والدفاع	75
Education	1	0	14	14	6	4	39	التعليم	80
Health & social work	2	1	1	2	10	27	43	الصحة والعمل الاجتماعي	85
Activities of membership organizations	0	0	0	0	0	16	16	انشطة المؤسسات ذات العضوية الأخرى	91
Recreational, culture & sporting act	0	0	0	1	3	6	10	الانشطة الترفيهية والثقافية والرياضية	92
Other service activities	0	0	0	0	0	30	30	الانشطة الخدمية الأخرى	93
Total	6	3	20	45	107	920	1101	المجموع	

جدول 4-9: عدد المنشآت الاقتصادية العاملة حسب النشاط الاقتصادي وفئات حجم العمالة في محافظة القدس منطقة (J2)، 1997

Table 9-4: Number of Establishments in Operation by Economic Activity and Employment Size in Jerusalem Governorate (J2), 1997

Economic Activity	فئات حجم العمالة						المجموع Total	وصف النشاط الاقتصادي	ISIC
	Employment Size	+ 100	99 - 50	49 - 20	19 - 10	9 - 5			
Agriculture , hunting & related service	0	0	0	0	2	129	131	الزراعة والصيد	1
Other mining and quarrying	1	3	0	0	0	1	5	أنشطة أخرى للتعدين واستغلال المحاجر	14
Manufacture of food and beverages	1	0	1	0	10	77	89	صناعة المنتجات الغذائية والمشروبات	15
Manufacture of tobacco products								صنع منتجات التبغ	16
Manufacture of textiles	0	0	0	1	0	17	18	صنع المنسوجات	17
Manufacture of wearing apparel	0	1	4	7	20	40	72	صنع الملابس	18
Tanning of leather; manufacture of bags	0	0	0	1	11	29	41	دبغ وتهيئة الجلود وصنع حقائب وأحذية	19
Manufacture of wood and its products	0	0	0	0	1	22	23	صنع الخشب ومنتجاته واصناف من القش	20
Manufacture of paper and its products	0	0	0	1	0	4	5	صنع الورق ومنتجات الورق	21
Publishing, printing and reproduction	1	0	0	3	2	21	27	الطباعة والنشر	22
Manufacture of chemicals & its products	0	0	0	1	1	2	4	صنع المواد والمنتجات الكيماوية	24
Manufacture of rubber and plastic	0	0	0	2	3	3	8	صنع منتجات المطاط واللدائن	25
Manufacture of non-metallic products	0	0	2	5	11	37	55	صنع منتجات المعادن اللافلزية الأخرى	26
Manufacture of metal products	0	0	0	0	11	218	229	صنع منتجات المعادن عدا الماكينات	28
Manufacture of machinery and equipment	0	0	0	0	3	4	7	صنع الآلات والمعدات الأخرى	29
Manufacture of electrical machinery	0	0	0	0	1	4	5	صنع الآلات الكهربائية الأخرى	31
Manufacture of furniture	0	0	0	0	9	191	200	صنع الأثاث وصنع منتجات أخرى	36
Recycling	0	0	0	0	1	2	3	إعادة الدوران (تصنيع المخلفات)	37
Collection, & distribution of water								جمع وتنقية وتوزيع المياه	41
Construction	0	0	1	1	1	6	9	الإنشاءات	45
Sale, & repair of motor vehicles	0	0	0	2	14	234	250	بيع وصيانة المركبات وبيع الوقود	50
Wholesale trade & commission trade	0	0	1	16	25	120	162	تجارة الجملة	51
Retail trade & repair of personal goods	0	0	0	2	14	1,145	1,161	تجارة التجزئة واصلاح السلع الشخصية	52
Hotels & restaurants	0	0	0	0	3	95	98	الفنادق والمطاعم	55
Land transport	0	0	0	4	3	12	19	النقل البري	60
Supporting & auxiliary transport	0	0	0	1	1	2	4	الأنشطة المساعدة وأنشطة وكالات السفر	63
Post & telecommunications	0	0	0	1	1	2	4	البريد والاتصالات السلكية واللاسلكية	64
Financial intermeditation	0	0	2	2	0	3	7	الوساطة المالية	65
Activities for financial intermeditation	0	0	0	0	0	10	10	الأنشطة المساعدة للوساطة المالية	67
Real estate activities	0	0	0	0	0	3	3	الأنشطة العقارية	70
Renting of machinery without operator	0	0	0	0	1	7	8	تأجير الآت بدون عامل وتأجير سلع شخصية	71
Computer & related activities	0	0	0	0	2	1	3	الحاسب الإلكتروني والأنشطة ذات الصلة	72
Research & development	0	0	0	1	2	0	3	البحث والتطوير	73
Other business activities	0	0	0	3	4	54	61	الأنشطة التجارية الأخرى	74
Education	0	1	10	8	17	28	64	التعليم	80
Health & social work	0	1	3	8	12	60	84	الصحة والعمل الاجتماعي	85
Activities of membership organizations	0	0	0	2	1	5	8	أنشطة المؤسسات ذات العضوية الأخرى	91
Recreational, culture & sporting act	0	0	0	4	5	26	35	الأنشطة الترفيهية والثقافية والرياضية	92
Other service activities	0	0	0	1	1	77	79	الأنشطة الخدمية الأخرى	93
Total	3	6	24	77	193	2,691	2,994	المجموع	

جدول 9-5: عدد المنشآت العاملة في القطاع الخاص والشركات الحكومية حسب النشاط الاقتصادي الرئيسي والتنظيم الاقتصادي في محافظة القدس منطقة (J1)، 1999

Table 9-5: Number of Establishments in Operation in the Private Sector and Government Companies by Economic Activity and Economic Organization in Jerusalem Governorate (J1), 1999

ISIC	Economic Activity	فرع Branch	مركز رئيسي Head office	مفردة Single	المجموع Total	النشاط الاقتصادي	القطاع
C +	Mining & quarrying	13	19	169	201	التعدين واستغلال المحاجر	ج +
D +	Manufacturing					الصناعة التحويلية	د +
E	Electricity and water supply					امدادات الكهرباء والمياه	هـ
F	Construction	0	1	4	5	الانشاءات	و
G	Wholesale and retail, repair of motor	51	73	1,168	1,292	تجارة الجملة والتجزئة واصلاح المركبات والدراجات	ز
H	Hotels & resturants	5	6	156	167	الفنادق والمطاعم	ح
I	Transport, storage & communications	2	6	71	79	النقل والتخزين والاتصالات	ط
J	Financial intermediation	3	2	34	39	الوساطة المالية	ي
K	Real estate,renting & business activities	6	15	123	144	الانشطة العقارية والاجارية	ك
M	Education	11	8	24	43	التعليم	م
N	Health & social work	9	13	78	100	الصحة والعمل الاجتماعي	ن
O	Other community, social & personal services	8	13	133	154	أنشطه الخدمه الاجتماعيه والشخصيه الاخرى	س
	Total	108	156	1,960	2,224	المجموع	

ثانياً: الحسابات القومية

تعتبر مؤشرات الحسابات القومية أداة رئيسية لقياس الأداء الاقتصادي بالإضافة لكونها وسيلة أساسية لإجراء المقارنات سواء على مستوى النشاط الاقتصادي أو على مستوى المنطقة الجغرافية على الصعيدين المحلي والدولي.

يتسم إعداد الحسابات القومية للقدس بالعديد من المشكلات التي ترتبط بالظروف الخاصة لهذه المحافظة، حيث تتميز عن باقي الأراضي الفلسطينية بكونها أكثر تشابكاً وارتباطاً بالاقتصاد الإسرائيلي، وتنعكس هذه الإشكالية بطبيعة الحال على مدى جودة البيانات المتوفرة عن الأداء الاقتصادي في القدس، وكذلك على التقديرات التي تبنى عليها والبيانات التفصيلية الأخرى التي يتطلبها إعداد الحسابات القومية كتقدير منتجي الخدمات الحكومية والوساطة المالية ومعاملات حساب بقية العالم ناهيك عن الصعوبات التي تواجه جمع بيانات المسوح الاقتصادية الأخرى.

البيانات المتوفرة من تقرير الحسابات القومية للأراضي الفلسطينية لعام 1997 تشير إلى أن الناتج المحلي الإجمالي في محافظة القدس بلغ 587.2 مليون دولار، موزع على الأنشطة الاقتصادية على النحو التالي:

شكل 9-1: التوزيع النسبي للناتج المحلي الإجمالي في محافظة القدس حسب النشاط الاقتصادي، 1997

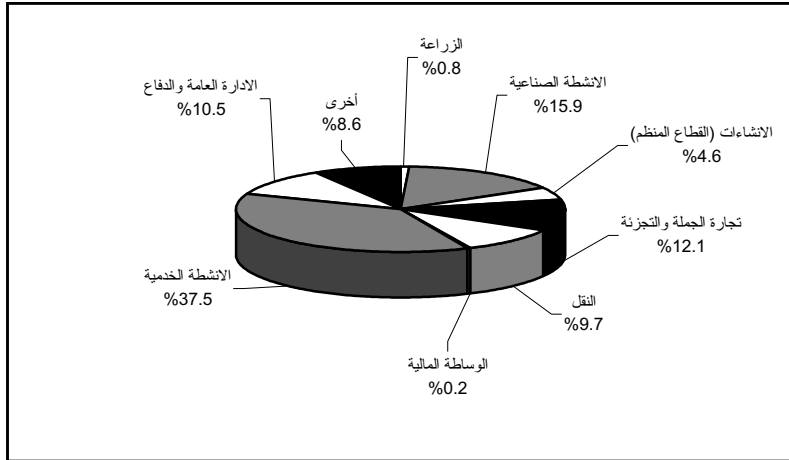

وحسب هذه المعطيات فإن قطاعي الخدمات والصناعة تساهم بنسبة 61.5% من حجم الناتج المحلي الإجمالي في محافظة القدس، حيث تساهم أنشطة الصناعة التحويلية بما نسبته 26.4% من المجموع، فيما تساهم الأنشطة العقارية والايجارية بنسبة 18.2%.

وترتفع الأهمية النسبية لهذه الأنشطة في محافظة القدس لدى مقارنتها بمثيلاتها في باقي الضفة الغربية وقطاع غزة وتبلغ مساهمة الصناعة التحويلية في الناتج المحلي الإجمالي لباقي الضفة الغربية وقطاع غزة 14.0% فيما تبلغ مساهمة الأنشطة العقارية والايجارية والتجارية 13.5%.

من ناحية أخرى بلغ إجمالي فائض التشغيل المحقق في محافظة القدس 340.9 مليون دولار، موزعه على الأنشطة الاقتصادية حسب الشكل التالي:

شكل 9-2: التوزيع النسبي الإجمالي فائض التشغيل في محافظة القدس حسب النشاط الاقتصادي، 1997

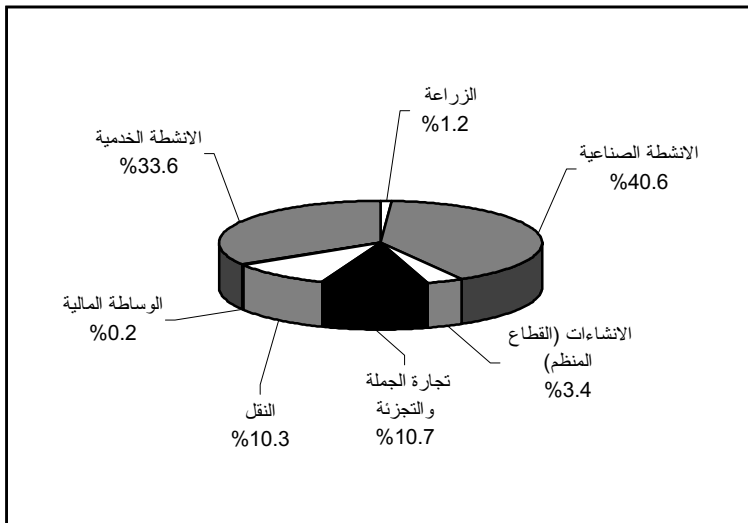

أما الناتج المحلي الإجمالي والإنفاق عليه لعام 1997 فقد بلغت قيمة الإنفاق الاستهلاكي النهائي في محافظة القدس 884.0 مليون دولار، حيث بلغت نسبة الإنفاق الاستهلاكي النهائي للأسر المعيشية 88% والإنفاق الاستهلاكي النهائي الحكومي 9% وأخيراً الإنفاق الاستهلاكي النهائي لمنتجي الخدمات الخاصة التي لا تهدف إلى الربح وتخدم الأسر المعيشية وصلت نسبته إلى 3%. وقد بلغت قيمة التكوين الرأسمالي الإجمالي 61.0 مليون دولار، وقد شكل التكوين الرأسمالي الثابت الإجمالي ما نسبته 69% من المجموع، فيما مثل التغير في المخزون النسبة المتبقية وهي 31%. من جانب آخر بلغ حجم الصادرات لعام 1997،

حوالي 409.1 مليون دولار وحجم الواردات 901.0 مليون دولار، وهذا يعني وجود خلل في الميزان التجاري بما قيمته 491.9 مليون دولار.

أما عن نصيب الفرد من الناتج المحلي الإجمالي ومن الدخل القومي الإجمالي والتمتع لعام 1997، أنظر الجدول أدناه:

جدول 9-6: نصيب الفرد من الناتج المحلي الإجمالي ومن الدخل القومي

الإجمالي والتمتع حسب المنطقة، 1997

Table 9-6: GDP, GNI, and GNDI per Capita by Region, 1997

(US\$)

(دولار أمريكي)

Region	نصيب الفرد من الدخل القومي المتاح الإجمالي Gaza Strip	نصيب الفرد من الدخل القومي الإجمالي GNI per Capita	نصيب الفرد من الناتج المحلي الإجمالي GDP per Capita	المنطقة
Jerusalem Governorate	2,297.2	2,229.4	1,833.3	محافظة القدس
Remaining West Bank Governorate	1,858.5	1,702.1	1,456.0	باقي محافظات الضفة الغربية
Gaza Strip	1,682.1	1,388.2	1,262.0	قطاع غزة

كما يتم توضيح هذه المتغيرات في الشكل التالي:

شكل 9-3: نصيب الفرد من الناتج المحلي الإجمالي ومن الدخل القومي

الإجمالي والتمتع حسب المنطقة، 1997

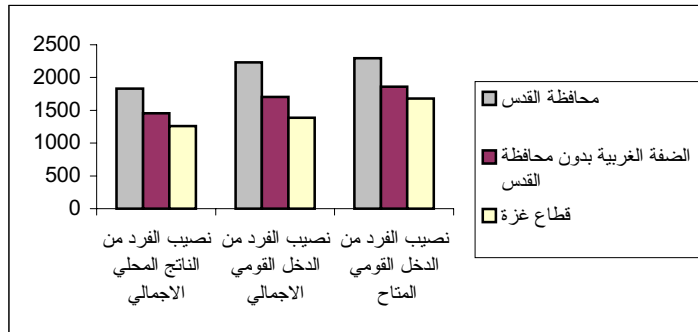

جدول 9-7 : نصيب الفرد من الناتج المحلي الاجمالي ومن الدخل القومي الاجمالي والتمتاع حسب المنطقة بالاسعار الجارية،
1997

Table 9-7: GDP, GNI, and GNDI Per Capita by Region at Current Price, 1997

(US \$)

(دولار أمريكي)

Region	نصيب الفرد من الدخل القومي الممتاع الإجمالي	نصيب الفرد من الدخل القومي الاجمالي	نصيب الفرد من الناتج المحلي الاجمالي	المنطقة
	GNDI per capita	GNI per capita	GDP per capita	
West Bank and Gaza Strip	1,909.0	1,762.8	1,499.5	الضفة الغربية وقطاع غزة
Jerusalem Governorate	2,297.2	2,229.4	1,833.3	محافظة القدس
Remaining West Bank and Gaza Strip	1,858.5	1,702.1	1,456.0	باقي الضفة الغربية وقطاع غزة
Remaining West Bank	2,071.4	1,915.0	1,587.7	باقي الضفة الغربية
Gaza Strip	1,682.1	1,388.2	1,262.0	قطاع غزة

ثالثاً: أسعار المستهلك

• سلة المستهلك

من خلال مسح إنفاق واستهلاك الأسرة عام 1996، إتضح أن نفقات الأسرة الفلسطينية في محافظة القدس لا تختلف عن الأسر الفلسطينية في الأراضي الفلسطينية بشكل عام، ويظهر ذلك جلياً من خلال توزيع الأهمية النسبية للإنفاق ضمن سلة المستهلك، وهذه الأهمية هي التي يتم الإعتماد عليها في دراسة جدول غلاء المعيشة، ويتم دراسة تطورات أسعار مجموعة السلع والخدمات المكونة لتلك السلة لمعرفة مدى التغير في أسعار المستهلك والذي يمثل مستوى الغلاء بشكل شهري وسنوي. (انظر جدول 9-9).

• حركة أسعار المستهلك

سجل جدول غلاء المعيشة في محافظة القدس خلال عامي 1997 و1998 إرتفاعاً سنوياً متتالياً مقارنة بأسعار عام 1996 التي هي سنة الأساس، حيث بلغ الإرتفاع 7.27% في عام 1997، وفي عام 1998 بلغ 6.57%.

والشكل التالي يوضح الأرقام القياسية لأسعار المستهلك في محافظة القدس لأشهر كانون ثاني وحتى كانون أول لعام 1998.

شكل 9-4: الأرقام القياسية لأسعار المستهلك في محافظة القدس حسب الشهر، 1998.

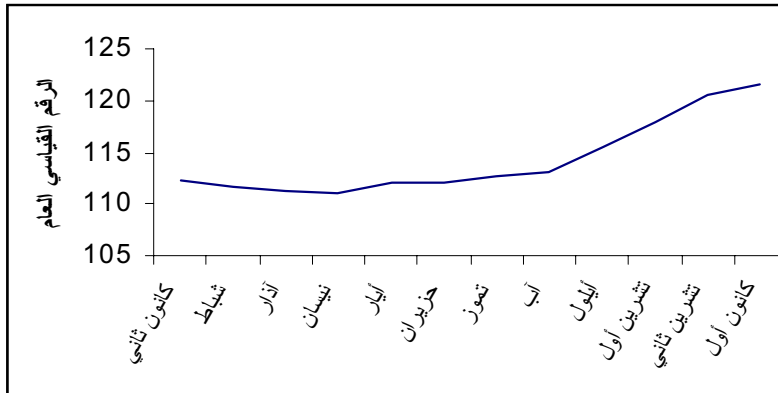

جدول 8-9: الأرقام القياسية السنوية لأسعار المستهلك ونسب التغير حسب أقسام الاتفاق الرئيسية في محافظة القدس، 1996-1998

Table 9-8: Yearly Consumer Price Index Numbers and Percent Change by Major Groups in Jerusalem Governorate, 1996-1998

(سنة الأساس 1996=100)

Major groups of expenditure	متوسط Ave.1998	متوسط Ave.1997	نسب التغير % Change 1998/1997	نسب التغير % Change 1997/1996	أقسام الاتفاق الرئيسية
Food	118.64	108.32	9.53	8.32	المواد الغذائية
Beverages and tobacco	119.26	110.41	8.02	10.41	المشروبات والتبغ
Textiles, clothing and footwear	118.29	110.17	7.37	10.17	الاقمشة والملابس والأحذية
Housing	103.78	102.52	1.23	2.25	المسكن ومستلزماته
Furniture, household goods & services	124.86	112.65	10.84	12.65	الأثاث والسلع والخدمات المنزلية
Transport and communications	106.40	104.05	2.26	4.05	النقل والاتصالات
Education	106.41	104.93	1.41	4.93	خدمات التعليم
Medical care	110.18	107.04	2.93	7.04	الرعاية الصحية
Recreational, cultural goods & services	110.74	104.50	5.97	4.50	السلع والخدمات الترفيهية
Miscellaneous goods and services	108.33	103.69	4.47	3.69	سلع وخدمات متنوعة
All-items of consumer price index	114.32	107.27	6.57	7.27	الرقم القياسي العام لأسعار المستهلك

جدول 9-9: الأوزان المستخدمة في عمليات احتساب الرقم القياسي لأسعار المستهلك حسب المنطقة، 1996

Table 9-9: The Relative Weights of Various Goods and Services Included in the Consumer Basket by Region, 1996

Major Groups of Expenditure	الأراضي الفلسطينية	قطاع غزة	باقي الضفة الغربية	القدس	أقسام الإنفاق
	Palestinian Territory	Gaza Strip	Remaning West Bank	Jerusalem	
Food	40.5	42.9	40.2	37.90	المواد الغذائية
Beverages and tobacco	6.7	6.4	6.9	6.0	المشروبات والتبغ
Textiles, clothing and footwear	9.5	9.4	9.7	8.9	الأقمشة والملابس والأحذية
Housing	6.9	7.8	6.4	8.1	المسكن ومستلزماته
Furniture, household goods & service	7.4	7.8	7.4	6.8	الأثاث والسلع والخدمات المنزلية
Transport and communication	12.7	11.2	12.8	15.1	النقل والإصالات
Education	4.0	3.4	3.9	5.4	خدمات التعليم
Medical care	4.8	4.5	4.9	4.7	الرعاية الصحية
Recreational, cultural goods & services	1.6	1.6	1.5	1.9	السلع والخدمات الترفيهية
Miscellaneous goods and services	5.9	5.0	6.3	5.2	سلع وخدمات متنوعة
Total	100	100	100	100	المجموع

رابعاً: مؤشرات أبرز الأنشطة الاقتصادية

1. أنشطة الصناعة:

بلغ عدد المنشآت الاقتصادية العاملة في الأنشطة الصناعية في محافظة القدس عام 1994، 465 منشأة، وفي عام 1997، 974 منشأة، فيما بلغ عدد المشتغلين في هذه المنشآت 2,231 مشتغلاً في عام 1994 و4,338 مشتغلاً في عام 1997، ووصل حجم الإنتاج لمجموع هذه المنشآت لعام 1994، 144.4 مليون دولار فيما وصل إلى 301.7 مليون دولار لعام 1997، وقد بلغت القيمة المضافة التي حققتها الأنشطة الصناعية لعام 1994، 67.1 مليون دولار و178.9 مليون دولار لعام 1997 وتمثل هذه القيمة ما نسبته 27% من إجمالي القيمة المضافة، وكذلك ما نسبته 33% من إجمالي فاتص التشغيل للأنشطة الصناعية في الأراضي الفلسطينية وهذا يعكس مدى أهمية هذه الأنشطة في الاقتصاد الفلسطيني. يذكر أنه قد يعزى ارتفاع عدد المنشآت إلى نمو الحركة الصناعية ما بين العامين المذكورين أعلاه.

تعتبر أنشطة الصناعة الغذائية من الأنشطة الاقتصادية البارزة ضمن الأنشطة الاقتصادية العاملة في محافظة القدس حيث بلغ إجمالي القيمة المضافة ضمن هذه الأنشطة 84.9 مليون دولار لعام 1997، يليها أنشطة صنع المواد والمنتجات الكيماوية حيث بلغت القيمة المضافة 37.3 مليون دولار، يليها أنشطة صنع الملابس حيث بلغت القيمة المضافة المتحققة لهذا النشاط 13.3 مليون دولار، ويعمل في هذه الأنشطة ما نسبته 42% من إجمالي عدد المشتغلين في الأنشطة الصناعية المختلفة، يعملون في 163 منشأة أي ما نسبته 17% من مجموع المنشآت العاملة في الأنشطة الصناعية في محافظة القدس. وتعتبر أنشطة إمدادات الكهرباء والمياه الأنشطة الاقتصادية الرئيسية في اقتصاد المحافظة فتساهم بنسبة 11% من إجمالي القيمة المضافة لمجموع الأنشطة الصناعية وتساهم بنسبة 17% من إجمالي المشتغلين لنفس الأنشطة.

وتشير البيانات المتوفرة من المسح الصناعي 1997 حول محافظة القدس إلى أن متوسط نصيب العامل بأجر من تعويضات العاملين في الأنشطة الصناعية بلغ 9,256 دولار في العام، فيما بلغ متوسط إنتاجية العامل من الإنتاج 69,546 دولار في العام فيما بلغ متوسط إنتاجية العامل بأجر من الإنتاج لنفس العام 100,429 دولار.

2. أنشطة الإنشاءات

المباني في محافظة القدس:

بلغ عدد المباني في محافظة القدس (باستثناء ذلك الجزء الذي ضمته إسرائيل عنوة بعيد احتلال عام 1967) 15,045 مبنى حيث تعرض الجداول التالية ذلك بأهم المؤشرات ذات العلاقة.

جدول 9-10: عدد المباني في محافظة القدس منطقة (J2) حسب عدد الوحدات السكنية، 1997
Table 9-10: Number of Buildings in Jerusalem Governorate (J2)
By Number of Dwellings, 1997

Number of Dwellings	عدد المباني Number of Buildings	عدد الوحدات السكنية
0	856	0
1	8,359	1
2	3,167	2
3	1,282	3
4	684	4
5	294	5
6	162	6
7	72	7
8+	169	+ 8
Total	15,045	المجموع

وأما عن توزيع المباني في محافظة القدس حسب سنة التأسيس، فقد بلغ عدد المباني التي تأسست قبل عام 1948، 1,107 مباني، وفي الفترة ما بين عامي 1948-1967 بلغ 3,056 مبنى، وبين عامي 1968-1977، بلغ 2,794 مبنى، وبين عامي 1978-1987، بلغ 3,534 مبنى، وبين عامي 1988-1997، بلغ 3,666 مبنى، بالإضافة إلى 888 مبنى غير مبيّن سنة التأسيس لها.

ويمكن ملاحظة مدى التفاوت في عدد المباني حسب سنة التأسيس كما في الشكل التالي:

شكل 9-5: عدد المباني في محافظة القدس منطقة (J2)، حسب سنة التأسيس، 1997

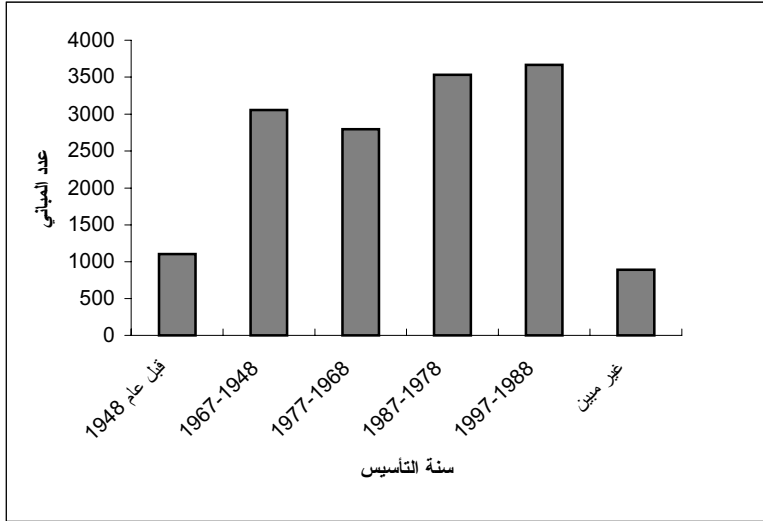

وعن توزيع المباني في محافظة القدس حسب صفة المالك، فتعتبر المباني المملوكة للقطاع الخاص الجزء الأعظم من مجموع المباني في المحافظة حيث تصل النسبة إلى 98% وتأتي المباني المملوكة للحكومة في المركز الثاني بنسبة 0.5% فيما تمثل المباني المملوكة لجهات أخرى مثل الجمعيات الخيرية، الأوقاف، وكالة الغوث 1.5% من مجموع عدد المباني في المحافظة. أما عن توزيع المباني حسب استخدام المبنى فيوضحه الجدول والشكل التاليين:

جدول 9-11: عدد المباني في محافظة القدس منطقة (J2)، حسب استخدام المبنى، 1997

Table 9-11: Number of Buildings in Jerusalem Governorate (J2) By Building Utilization, 1997

Building Utilization	عدد المباني Number. Buildings	استخدام المبنى
Residential only	11,941	للسكن
Work and Residential	958	للسكن والعمل معاً
Work only	893	للعمل فقط
Closed	323	مغلق
Vacant	930	خالي
Total	15,045	المجموع

شكل 9-6: التوزيع النسبي للمباني في محافظة القدس منطقة (J2)، حسب استخدام المبنى، 1997

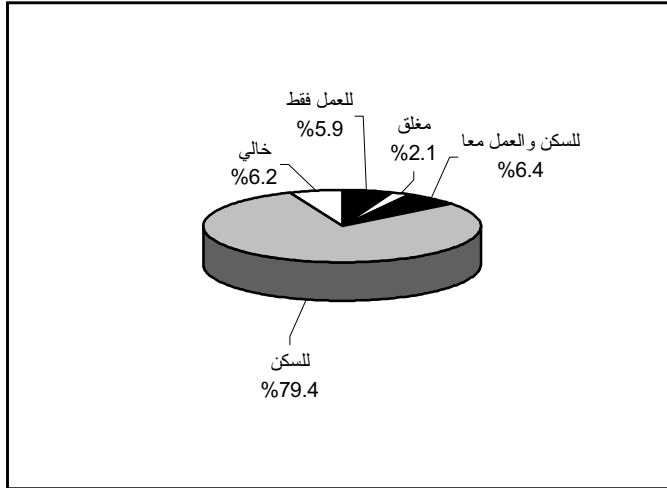

3. أنشطة التجارة الداخلية

تعتبر هذه الأنشطة من الأنشطة المنتشرة بشكل ملحوظ في محافظة القدس، فحسب بيانات العام 1997 بلغ عدد المنشآت العاملة في هذا القطاع 2,913 منشأة يعمل بها 5,467 مشتغلاً. وتتركز المنشآت العاملة في نشاط تجارة التجزئة واصلاح السلع الشخصية، حيث تشكل ما نسبته 81% من إجمالي عدد المنشآت في محافظة القدس وما نسبته 70% من إجمالي عدد المشتغلين في قطاع التجارة الداخلية.

وبلغ حجم الإنتاج لقطاع التجارة الداخلية 80.4 مليون دولار فيما بلغت القيمة المضافة التي حققها هذا النشاط لنفس العام 59.1 مليون دولار، وكانت مساهمة أنشطة تجارة التجزئة في الإنتاج ما نسبته 57% من القيمة المضافة لقطاع التجارة الداخلية في المحافظة. وبلغ متوسط نصيب العامل بأجر من تعويضات العاملين 7,482 دولاراً في العام فيما بلغ متوسط إنتاجية العامل من الإنتاج 14,683 دولار في العام وبلغ متوسط إنتاجية العامل بأجر من الإنتاج 48,369 دولار في العام.

4. أنشطة النقل والتخزين والاتصالات

بلغ عدد المؤسسات العاملة في أنشطة النقل لعام 1997، 71 منشأة، يعمل بها 624 مشغلاً، فيما بلغ حجم الإنتاج المتحقق من هذه الأنشطة 26.1 مليون دولار، وبلغ حجم القيمة المضافة التي حققتها تلك الأنشطة 321 مليون دولار. وتساهم أنشطة النقل البري ووكالات السفر بما نسبته 54% من عدد المنشآت وبما نسبته 42% من حجم الإنتاج و38% من إجمالي القيمة المضافة، بينما تساهم أنشطة البريد والاتصالات بما نسبته 46% من عدد المنشآت ورغم أن هذه النسبة أقل من مثيلتها في أنشطة النقل البري إلا أن نشاط الاتصالات ساهم بما نسبته 58% من حجم الإنتاج في هذا القطاع، وما نسبته 62% من القيمة المضافة.

بلغ متوسط نصيب العامل بأجر من تعويضات العاملين لقطاع النقل المنظم 9,913 دولار في العام، وبلغ متوسط إنتاجية العامل من الإنتاج 41,740 دولار في العام بينما بلغ متوسط إنتاجية العامل بأجر من الإنتاج 46,017 دولار في العام.

بلغ عدد المركبات العاملة ضمن هذا القطاع 1,120 مركبة يعمل بها 1,150 مشغلاً، فيما بلغ حجم الإنتاج المحقق من هذه المركبات 37.6 مليون دولار، وبلغت القيمة المضافة المتحققة من نشاط النقل لهذه المركبات 25.7 مليون دولار. يساهم نشاط النقل البري للركاب غير المحدد بمواعيد (تكسي + مركبات خصوصية) بما نسبته 86% من إجمالي عدد المنشآت في هذا القطاع، وكذلك ما نسبته 86% من إجمالي عدد المشغلين وما نسبته 88% من حجم الإنتاج بالإضافة لما نسبته 88% من إجمالي القيمة المضافة، فيما يساهم نشاط النقل البري للبريد بما نسبته 14% من إجمالي عدد المنشآت (المركبات) وما نسبته 14% من إجمالي المشغلين، وكذلك 12% من حجم الإنتاج و 12% من إجمالي القيمة المضافة.

5. أنشطة الخدمات

بلغ عدد المؤسسات العاملة في قطاع الخدمات في محافظة القدس عام 1997، 1,010 منشأة ويعمل فيها 6,223 مشغلاً، حيث تشكل المنشآت الهادفة للربح ما نسبته 90% من إجمالي المنشآت ويعمل فيها 75% من إجمالي المشغلين في هذا القطاع، فيما تشكل المنشآت غير الهادفة للربح ما نسبته 10% ويعمل فيها ما نسبته 25% من إجمالي المشغلين في قطاع الخدمات.

بلغ حجم الإنتاج لأنشطة قطاع الخدمات 102.3 مليون دولار حصة المؤسسات الهادفة للربح تصل إلى 81%، وقد بلغ حجم القيمة المضافة المتحققة لهذه الأنشطة 74.2 مليون دولار موزعه على المنشآت الهادفة وغير الهادفة بنسبة 80% و20% على التوالي. من ناحية أخرى تمثل أنشطة الفنادق والمطاعم

الحجم الأكبر ضمن أنشطة هذا القطاع حيث تمثل ما نسبته 33% من حجم المنشآت العاملة في هذا القطاع، وتشغل ما نسبته 27% من إجمالي عدد المشتغلين، وبلغت حصة هذا النشاط من إنتاج القطاع 41% في حين تصل نسبة مساهمته في إجمالي القيمة المضافة للقطاع نفسه 40%.

تحتل الأنشطة العقارية والإيجارية المركز الثاني من حيث الأهمية ضمن هذا القطاع، حيث تصل مساهمتها في الإنتاج الكلي للقطاع إلى ما نسبة 25% و 23% من إجمالي القيمة المضافة.

بلغ متوسط نصيب العامل بأجر من تعويضات العاملين 7,894 دولار في العام وذلك على مستوى القطاع، وبلغ متوسط إنتاجية العامل من الإنتاج 16,476 دولار في العام، وبلغت قيمة متوسط إنتاجية العامل بأجر من الإنتاج 20,013 دولار في العام.

جدول 9-12: عدد المؤسسات والمنشآت والمشتغلين واهم المؤشرات الاقتصادية لانشطة الصناعة في محافظة القدس حسب النشاط الاقتصادي، 1997

Table 9-12: Number of Enterprises, Establishments, Persons Engaged and Main Economic Indicators for Industrial Activities in Jerusalem Governorate by Economic Activity, 1997

(القيمة بالالف دولار امريكي)

Economic Activity	التكوين الرأسمالي الثابت الاجمالي G. F. C. F.	اجمالي القيمة المضافة Gross Value Added	الاستهلاك الوسيط Intermediate Consump- tion	الانتاج Output	تعويضات العمالين Compens- ation of Employees	عدد المشتغلين Number of Persons Engaged	عدد المنشآت No. of Est.	عدد المؤسسات No. of Ent.	النشاط الاقتصادي	دليل النشاط ISIC
Grand Total	3,106.7	178,802.7	122,887.0	301,689.7	27,804.8	4,338	974	974	المجموع الكلي	
Mining & quarrying	0.6	4,173.9	2,487.1	6,661.1	1,412.3	111	3	3	التعدين واستغلال المحاجر	C ج
Other mining and quarrying	0.6	4,173.9	2,487.1	6,661.1	1,412.3	111	3	3	انشطة اخرى للتعدين واستغلال المحاجر	14
Manufacturing	3,106.1	154,964.5	54,687.0	209,651.5	16,626.4	3,511	966	966	الصناعة التحويلية	D د
Manufacture of food and beverages	625.3	84,874.6	12,545.7	97,420.3	4,048.8	535	125	125	صناعة المنتجات الغذائية والمشروبات	15 +
Manufacture of tobacco products									صنع منتجات التبغ	16
Manufacture of textiles	47.4	486.3	507.8	994.1	114.0	53	24	24	صنع المنسوجات	17
Manufacture of wearing apparel	811.6	13,289.2	9,642.7	22,932.0	6,132.7	1,115	136	136	صنع الملابس	18 +
Tanning of leather & manufacture of bags									دبغ وتهيئة الجلود وصنع حقائب وأحذية	19
Manufacture of wood and its products	12.2	935.6	1,748.1	2,683.7	140.1	85	50	50	صنع الخشب ومنتجاته واصناف من القش	20
Manufacture of paper and its products	142.6	3,094.5	4,937.7	8,032.2	1,311.0	230	44	44	صنع الورق ومنتجات الورق	21 +
Publishing printing and reproduction									الطباعة والنشر	22

جدول 12-9 تابع: عدد المؤسسات والمنشآت والمشتغلين واهم المؤشرات الاقتصادية لانشطة الصناعة في محافظة القدس حسب النشاط الاقتصادي، 1997

Table 9-12 Cont.: Number of Enterprises, Establishments, Persons Engaged and Main Economic Indicators for Industrial Activities in Jerusalem Governorate by Economic Activity, 1997

Economic Activity	التكوين الراسمي	اجمالي	الاستهلاك	الاتاج	تعويضات	عدد	عدد	عدد	النشاط الاقتصادي	دليل النشاط ISIC
	الثابت الاجمالي G. F. C. F.	القيمة المضافة Gross Value Added	الوسيط Intermediate Consump- tion	Output	العاملين Compens- ation of Employees	المشتغلين Number of Persons Engaged	المنشآت No. of Est.	المؤسسات No. of Ent.		
Manufacture of chemicals & its products	137.3	37,258.8	8,308.1	45,566.9	1,780.7	165	14	14	صنع المواد والمنتجات الكيميائية	24 +
Manufacture of rubber and plastic									صنع منتجات المطاط واللدائن	25
Manufacture of non-metallic products	384.0	4,729.5	3,967.0	8,696.5	1,365.5	292	63	63	صنع منتجات المعادن اللافلزية الأخرى	26 +
Manufacture of basic metals									صنع الفلزات القاعدية	27
Manufacture of metal products	180.8	5,214.4	4,072.3	9,286.7	447.0	448	290	290	صنع منتجات المعادن عدا الماكينات	28
Manufacture of machinery and equipment	50.8	704.8	825.8	1,530.6	214.4	71	20	20	صنع الآلات والمعدات الأخرى	29 +
Manufacture of electrical machinery									صنع الآلات الكهربائية الأخرى	31 +
Manufacture of medical & optical equip.									صنع الاجهزة الطبية	33
Manufacture of furniture	714.1	4,376.7	8,131.7	12,508.4	1,072.2	518	200	200	صنع الاتاث و صنع منتجات اخرى	36
Electricity and water supply	0.0	19,664.2	65,712.9	85,377.1	9,766.1	716	5	5	امدادات الكهرباء والغاز والمياه	E هـ
Electricity	0.0	19,664.2	65,712.9	85,377.1	9,766.1	716	5	5	امدادات الكهرباء	40 +
Collection & distribution of water									جمع وتنقية وتوزيع المياه	41

جدول 9-13: بعض المعدلات المستخلصة لأشطة الصناعة في محافظة القدس حسب النشاط الاقتصادي، 1997

Table 9-13: Selected Ratios for the Industrial Activities in Jerusalem Governorate by Economic Activity, 1997

Economic Activity	نسبة الانحلال السنوي الى الانتاج	سبة تعويضات العاملين الى القيمة المضافة	نسبة القيمة المضافة الى الانتاج	متوسط نصيب العامل باجر من القيمة المضافة بالدولار	متوسط نصيب العامل من القيمة المضافة بالدولار	متوسط النتاجية العامل باجر من الانتاج بالدولار	متوسط نتاجية العامل من الانتاج بالدولار	متوسط نصيب العامل باجر من تعويضات العاملين بالدولار	النشاط الاقتصادي	دليل النشاط ISIC
	Depreciation to Output %	Compensation of Employees to Value Added %	Value Added to Output %	Value Added per Paid Employee in (\$)	Value Added per Person Engaged in (\$)	Output per Paid Employee in (\$)	Output per Person Engaged in (\$)	Compensation per Paid Employee in (\$)		
Grand Average	3.46	15.55	59.26	59,521.54	41,217.77	100,429.32	69,545.80	9,255.92	المتوسط الكلي	
Mining & quarrying	2.29	33.84	62.66	42,591.02	37,602.88	67,970.00	60,009.55	14,410.82	التعدين واستغلال المحاجر	C ج
Other mining and quarrying	2.29	33.84	62.66	42,591.02	37,602.88	67,970.00	60,009.55	14,410.82	نشطة اخرى للتعدين واستغلال المحاجر	14
Manufacturing	4.66	10.73	73.92	70,760.05	44,136.86	95,731.27	59,712.75	7,591.98	الصناعة التحويلية	D د
Manufacture of food and beverages	8.24	4.77	87.12	254,115.60	158,644.13	291,677.60	182,094.06	12,122.10	صناعة المنتجات الغذائية والمشروبات	15 +
Manufacture of tobacco products									صنع منتجات التبغ	16
Manufacture of textiles	1.94	23.45	48.92	20,262.92	9,175.66	41,422.50	18,757.36	4,750.83	صنع المنسوجات	17
Manufacture of wearing apparel	1.82	46.15	57.95	13,814.17	11,918.59	23,837.79	20,566.77	6,374.91	صنع الملابس	18 +
Tanning of leather & manufacture of bags									دغ وتهيئة الجلود وصنع حقائب وأحذية	19
Manufacture of wood and its products	1.26	14.97	34.86	34,653.33	11,007.53	99,397.41	31,573.29	5,188.15	صنع الخشب ومنتجاته واصناف من الطع	20
Manufacture of paper and its products	3.34	42.37	38.53	17,582.44	13,454.39	45,637.56	34,922.65	7,449.09	صنع الورق ومنتجات الورق	21 +
Publishing, printing and reproduction									الطباعة والنشر	22

جدول 9-13 تابع: بعض المعدلات المستخلصة لأنشطة الصناعة في محافظة القدس حسب النشاط الاقتصادي، 1997

Table 9-13 Cont.: Selected Ratios for the Industrial Activitise in Jerusalem Governorate by Economic Activity, 1997

Economic Activity	نسبة الاعلاك	سبة تعويضات	نسبة القيمة	متوسط نصيب	متوسط نصيب	متوسط التاجية	متوسط التاجية	متوسط نصيب	النشاط الاقتصادي	دليل النشاط ISIC
	المسوي الى الانتاج	العاملين الى القيمة المضافة	المضافة الى الانتاج	العامل باجر من القيمة المضافة بالدولار	العامل من القيمة المضافة بالدولار	العامل باجر من الانتاج بالدولار	العامل من الانتاج بالدولار	العامل باجر من تعويضات العاملين بالدولار		
	Depre- ciation to Output %	Compens- ation of Employees to Value Added %	Value Added to Output %	Value Added per Paid Employee in (\$)	Value Added per Person Engaged in (\$)	Output per Paid Employee in (\$)	Output per Person Engaged in (\$)	Annual Compensation per Paid Employee in (\$)		
Manufacture of chemicals & its products	0.75	4.78	81.77	240,379.55	225,811.09	293,980.06	276,163.09	11,488.45	صنع المواد والمنتجات الكيميائية	24 +
Manufacture of rubber and plastic									صنع منتجات المطاط واللدائن	25
Manufacture of non-metallic products	2.53	28.87	54.38	23,886.36	16,196.92	43,921.92	29,782.67	6,896.67	صنع منتجات المعادن اللافلزية الأخرى	26 +
Manufacture of basic metals									صنع الفلزات القاعدية	27
Manufacture of metal products	3.00	8.57	56.15	49,660.48	11,639.17	88,444.67	20,729.22	4,257.14	صنع منتجات المعادن عدا الماكينات	28
Manufacture of machinery and equip.	1.37	30.42	46.05	16,390.23	9,926.48	35,594.19	21,557.04	4,986.05	صنع الآلات والمعدات الأخرى	29 +
Manufacture of electrical machinery									صنع الآلات الكهربائية الأخرى	31 +
Manufacture of medical & optical equip.									صنع الأجهزة الطبية	33
Manufacture of furniture	1.11	24.50	34.99	25,745.35	8,449.25	73,579.00	24,147.55	6,307.06	صنع الأثاث وصنع منتجات أخرى	36
Electricity and water supply	0.61	49.66	23.03	27,464.01	27,464.01	119,241.77	119,241.77	13,639.85	امدادات الكهرباء والغاز والمياه	E هـ
Electricity	0.61	49.66	23.03	27,464.01	27,464.01	119,241.76	119,241.76	13,639.85	امدادات الكهرباء	40 +
Collection & distribution of water									جمع وتنقية وتوزيع المياه	41

جدول 9-14: عدد المؤسسات والمنشآت والمشتغلين واهم المؤشرات الاقتصادية لأنشطة التجارة الداخلية في محافظة القدس حسب النشاط الاقتصادي، 1997

Table 9-14: Number of Enterprises, Establishments, Persons Engaged, Main Economic Indicators for Internal trade in Jerusalem Governorate by Economic Activity, 1997

(Value in US \$ 1000)

(القيمة بالالف دولار امريكي)

Economic Activity	التكوين الرأسمالي الثابت الاجمالي G. F. C. F.	اجمالي القيمة المضافة Gross Value Added	الاستهلاك الوسيط Intermediate Consump- tion	الانتاج Output	تعويضات العاملين Compens- ation of Employees	عدد المشتغلين Number of Persons Engaged	عدد المنشآت No. of Est.	عدد المؤسسات No. of Ent.	النشاط الاقتصادي	دليل النشاط ISIC
Wholesale and retail & repairs	3,011.9	58,977.3	21,412.3	80,389.7	12,434.9	5,476.0	2,913.0	2,913.0	تجارة الجملة والتجزئة واصلاح المركبات	G. ز
Sale & repair of motor vehicles	457.9	10,062.9	3,626.1	13,688.9	2,824.5	853.0	361.0	361.0	بيع وصيانة المركبات وبيع الوقود	50
Wholesale trade & commission trade	1,029.9	15,097.0	5,560.4	20,657.4	4,532.9	812.0	204.0	204.0	تجارة الجملة	51
Retail trade & repair of personal goods	1,524.2	33,817.5	12,225.8	46,043.3	5,077.6	3,811.0	2,348.0	2,348.0	تجارة التجزئة واصلاح السلع الشخصية	52

جدول 9-15: بعض المعدلات المستخلصة لأنشطة التجارة الداخلية في محافظة القدس حسب النشاط الاقتصادي، 1997

Table 9-15: Selected Ratios for Internal Trade Activities in Jerusalem Governorate by Economic Activity, 1997

Economic Activity	نسبة الإهلاك السنوي إلى الإنتاج	نسبة تعويضات العاملين إلى القيمة المضافة	نسبة القيمة المضافة إلى الإنتاج	متوسط نصيب العامل باجر من القيمة المضافة بالدولار	متوسط نصيب العامل من القيمة المضافة بالدولار	متوسط إنتاجية العامل باجر من الإنتاج بالدولار	متوسط إنتاجية العامل من الإنتاج بالدولار	متوسط نصيب العامل باجر من تعويضات العاملين بالدولار	النشاط الاقتصادي	دليل النشاط ISIC
	Depreciation to Output	Comensation of Employees	Value Added to	Value Added per Paid Employee	Value Added per Person Engaged	Output per Paid Employee	Output per Person Engaged	Annual Compensat-ion per Paid Employee		
	%	%	%	in (\$)	in (\$)	in (\$)	in (\$)	in (\$)		
Wholesale and retail & repairs	4.2	21.1	73.4	35,485.8	10,772.1	48,369.2	14,683.0	7,481.9	تجاره الجملة والتجزئه واصلاح المركبات	G. ز
Sale & repair of motor vehicles	2.7	28.1	73.5	24,016.4	11,797.1	32,670.5	16,048.0	6,741.1	بيع وصيانة المركبات وبيع الوقود	50
Wholesale trade & commission trade	3.5	30.0	73.1	28,009.2	18,592.3	38,325.4	25,440.1	8,409.8	تجارة الجملة	51
Retail trade & repair of personal goods	5.0	15.0	73.5	48,036.2	8,873.7	65,402.5	12,081.7	7,212.4	تجارة التجزئة واصلاح السلع الشخصية	52

جدول 9-16: عدد المؤسسات والمنشآت والمشتغلين وأهم المؤشرات الاقتصادية لانشطة النقل المنظم في محافظة القدس حسب النشاط الاقتصادي، 1997

Table 9-16: Number of Enterprises ,Establishments, Persons Engaged and Main Economic Indicators for Formal Transport in Jerusalem Governorate by Economic Activity, 1997

(Value in US \$ 1000)

(القيمة بالالف دولار امريكي)

Economic Activity	التكوين الرأسمالي الثابت الاجمالي G.F.C.F	اجمالي القيمة المضافة Gross Value Added	الاستهلاك الوسيط Intermediate Consumption	الانتاج Output	تعويضات العاملين Compensation of Employees	عدد المشتغلين No. of Persons Engaged	عدد المنشآت No. of Est.	عدد المؤسسات No. of Ent.	النشاط الاقتصادي	دليل النشاط I S I C
Transport, storage & communications	3,365	21,260	4,786	26,046	5,611	624	71	70	النقل والتخزين والاتصالات	I
Land transport	2,958	8,035	2,841	10,876	2,989	369	38	38	النقل البري	60
Supporting & auxiliary transport									الانشطة المساعدة وانشطة وكالات السفر	63 +
Post & telecommunications	407	13,225	1,945	15,170	2,622	255	33	32	البريد والاتصالات السلكية واللاسلكية	64

جدول 9-17: بعض المعدلات المستخلصة لأنشطة النقل المنظم في محافظة القدس حسب النشاط الاقتصادي، 1997

Table 9-17: Selected Ratios for Formal Transport Activities in Jerusalem Governorate by Economic Activity, 1997

Economic Activity	نسبة الإهلاك السنوي إلى الإنتاج Depreciation to Output %	نسبة تعويضات العاملين إلى القيمة المضافة Compensation of Employees to Value Added %	نسبة القيمة المضافة إلى الإنتاج Value Added to Output %	متوسط نصيب العامل بأجر من القيمة المضافة بالدولار Value Added per Paid Employee in (\$)	متوسط نصيب العامل من القيمة المضافة بالدولار Value Added per Person Engaged in (\$)	متوسط إنتاجية العامل بأجر من الإنتاج بالدولار Output per Paid Employee in (\$)	متوسط إنتاجية العامل من الإنتاج بالدولار Output per Person Engaged in (\$)	متوسط نصيب العامل بأجر من تعويضات العاملين بالدولار Compensation per Paid Employee in (\$)	النشاط الاقتصادي	دليل النشاط ISIC
Transport, storage & communications	13.3	26.4	81.6	37,561.3	34,070.0	46,016.8	41,739.6	9,912.9	النقل والتخزين والإتصالات	I
Land transport	20.7	37.2	73.9	24,129.1	21,775.1	32,660.7	29,474.3	8,976.9	النقل البري	60
Supporting & auxiliary transport									الأنشطة المساعدة وانشطة وكالات السفر	63
Post & telecommunications	8.0	19.8	87.2	56,758.4	51,861.6	65,105.2	59,488.2	11,251.1	البريد والاتصالات السلكية واللاسلكية	64

جدول 9-18: عدد المركبات والمشتغلين واهم المؤشرات الاقتصادية لانشطة النقل غير المنظم في محافظة القدس حسب النشاط الاقتصادي، 1997

Table 9-18: Number of Vehicles, Persons Engaged and Main Economic Indicators for Informal Transport in Jerusalem Governorate by Economic Activity, 1997

(Value in US \$ 1000)

(القيمة بالالف دولار امريكي)

Economic Activity and Region	اجمالي القيمة المضافة	الاستهلاك الوسيط	الانتاج Output			عدد المشتغلين	عدد المركبات	النشاط الاقتصادي والمنطقة	ISIC
	Gross Value Added	Intermediate Consump- tion	المجموع Total	ايرادات من	ايرادات من	Number of Persons Engaged	Num. of Vehicles		
				الداخل Internal	الخارج External				
Jerusalem	25,730.0	11,877.0	37,606.9	37,062.4	544.5	1,150	1,120	القدس	
Other non-scheduled passenger transport	22,645.0	10,458.8	33,103.9	32,975.7	128.1	989	964	أنواع النقل البري الأخرى للركاب غير المحددة بموعد	6022
Taxi								- تكسي عمومي	
+ Private	22,645.0	10,458.8	33,103.9	32,975.7	128.1	989	964	- مركبات خصوصية	+
Freight transport by road	3,084.9	1,418.1	4,503.1	4,086.7	416.4	161	156	النقل البري للبضائع	6023

جدول 19-9: بعض المعدلات المستخلصة لأنشطة النقل غير المنظم في محافظة القدس حسب النشاط الاقتصادي 1997

Table 9-19: Selected Ratios for Informal Transport, Activities in Jerusalem Governorate by Economic Activity, 1997

Economic Activity and Region	نسبة الاهتلاك السنوي الى الانتاج	نسبة تعويضات العاملين الى القيمة المضافة	نسبة القيمة المضافة الى الانتاج	متوسط نصيب العامل باجر من القيمة المضافة بالدولار	متوسط نصيب العامل من القيمة المضافة بالدولار	متوسط اتاجية العامل باجر من الانتاج بالدولار	متوسط اتاجية العامل من الانتاج بالدولار	متوسط نصيب العامل باجر من تعويضات العاملين بالدولار	النشاط الاقتصادي والمنطقة	ISIC
	Depreciation to Output	Compensation of Employees to Value Added	Value Added to Output	Value Added per Paid Employee	Value Added per Person Engaged	Output per Paid Employee	Output per Person Engaged	Annual Compensation per Paid Employee		
	%	%	%	in (\$)	in (\$)	in (\$)	in (\$)	in (\$)		
Jerusalem	6.0	15.9	68.4	70,881.5	22,373.9	103,600.3	32,701.7	11,241	القدس	
Other non-scheduled passenger transport	5.3	16.3	68.4	68,621.2	22,896.9	100,314.8	33,472.1	11,167	أنواع النقل البري الاخرى للركاب غير المحددة بموعد	6022
Freight transport by road	11.6	12.8	68.5	93,481.8	19,160.9	136,457.6	27,969.6	11,981	النقل البري للبضائع	6023

جدول 9-20: عدد المؤسسات والمنشآت والمشتغلين واهم المؤشرات الاقتصادية لانشطة الخدمات في محافظة القدس حسب النشاط الاقتصادي، 1997

Table 9-20: Number of Enterprises, Establishments, Persons Engaged and Main Economic Indicators for Services in Jerusalem Governorate by Economic Activity, 1997

(Value in US \$ 1000)

(القيمة بالالف دولار امريكي)

Economic Activity	التكوين الرأسمالي الثابت الاجمالي G. F. C. F.	الجمالي القيمة المضافة Gross Value Added	الاستهلاك الوسيط Intermediate Consump- tion	الانتاج Output	تعويضات العاملين Compens- ation of Employees	عدد المشتغلين Number of Persons Engaged	عدد المنشآت No. of Est.	عدد المؤسسات No. of Ent.	النشاط الاقتصادي	دليل النشاط ISIC
Hotels & restaurants	3,612.2	29,380.6	12,452.5	41,833.1	11,549.6	1,650	334	334	الفنادق والمطاعم	H ح
Hotels & restaurants	3,612.2	29,380.6	12,452.5	41,833.1	11,549.6	1,650	334	334	الفنادق والمطاعم	55
Real estate,renting & business activities	1,689.4	16,780.9	8,374.1	25,155.0	10,321.9	1,247	243	243	الانشطة العقارية والاجاريه	K ك
Renting of machinery without operator	1,397.2	6,596.2	2,073.0	8,669.2	1,155.7	49	21	21	تأجير الآت بدون عامل وتأجير سلع شخصية	+ 71
Computer & related activities									الحاسب الالكتروني والانشطة ذات الصلة	72
Research & development	25.6	1,528.4	307.3	1,835.7	1,473.9	258	4	4	البحث والتطوير	73
Other business activities	266.6	8,656.3	5,993.7	14,650.1	7,692.3	939	218	218	الانشطة التجارية الأخرى	74
Education	734.5	13,109.4	2,909.1	16,018.5	8,323.8	1,173	88	88	التعليم	M م
Education	734.5	13,109.4	2,909.1	16,018.5	8,323.8	1,173	88	88	التعليم	80
Health & social work	445.4	11,578.9	2,960.9	14,539.8	8,303.4	1,699	138	138	الصحة والعمل الاجتماعي	N ن
Health & social work	445.4	11,578.9	2,960.9	14,539.8	8,303.4	1,699	138	138	الصحة والعمل الاجتماعي	85
Other community, social & personal serv.	187.0	3,323.8	1,657.8	4,981.6	1,943.9	454	207	207	انشطة الخدمه الاجتماعيه والشخصيه الأخرى	O س
Activities of membership organizations	84.3	1,032.4	326.5	1,358.9	709.9	83	8	8	أنشطة المؤسسات ذات العضوية الأخرى	91
Recreational, culture & sporting act.	42.6	704.3	358.5	1,062.7	657.7	101	32	32	الانشطة الترفيهية والثقافية والرياضية	92
Other service activities	60.0	1,587.1	972.8	2,560.0	576.3	270	167	167	الانشطة الخدمية الأخرى	93
Total of profit institutions	5,682.4	59,214.5	23,455.2	82,669.7	26,475.4	4,651	913	913	مجموع المؤسسات الهادفة للربح	
Total of non-profit institutions	986.1	14,959.1	4,899.1	19,858.2	13,967.3	1,572	97	97	مجموع المؤسسات غير الهادفة للربح	
Grand Total	6,668.5	74,173.6	28,354.4	102,527.9	40,442.6	6,223	1,010	1,010	المجموع الكلي	

جدول 9-21: بعض المعدلات المستخلصة لأنشطة الخدمات في محافظة القدس حسب النشاط الاقتصادي، 1997

Table 9-21: Selected Ratios for Services Activities in Jerusalem Governorate by Economic Activity, 1997

Economic Activity	نسبة الاهتلاك السنوي الى الانتاج	نسبة تعويضات العاملين الى القيمة المضافة	نسبة القيمة المضافة الى الانتاج	متوسط نصيب العامل باجر من القيمة المضافة بالدولار	متوسط نصيب العامل من القيمة المضافة بالدولار	متوسط انتاجية العامل باجر من الانتاج بالدولار	متوسط إنتاجية العامل من الانتاج بالدولار	متوسط نصيب العامل باجر من تعويضات العاملين بالدولار	النشاط الاقتصادي	دليل النشاط ISIC
	Depreciation to Output %	Compensation of Employees to Value Added %	Value Added to Output %	Value Added per Paid Employee in (\$)	Value Added per Person Engaged in (\$)	Output per Paid Employee in (\$)	Output per Person Engaged in (\$)	Annual Compensation per Paid Employee in (\$)		
Hotels & restaurants	1.3	39.3	70.2	25,415.8	17,806.4	36,187.8	25,353.4	9,991.0	الفنادق والمطاعم	H ح
Hotels & restaurants	1.3	39.3	70.2	25,415.8	17,806.4	36,187.8	25,353.4	9,991.0	الفنادق والمطاعم	55
Real estate,renting & business activities	8.6	61.5	66.7	15,951.4	13,457.0	23,911.6	20,172.4	9,811.7	الانشطة العقارية والايجارية	K ك
Renting of machinery without operator	21.9	17.5	76.1	199,883.9	134,615.7	262,703.3	176,922.7	35,021.5	تأجير الآت بدون عامل وتأجير سلع شخصية الحاسب الالكتروني و الانشطة ذات الصلة	71
Computer & related activities	-	-	-	-	-	-	-	-	البحث والتطوير	72
Research & development	0.5	96.4	83.3	5,924.1	5,924.1	7,115.1	7,115.1	5,712.8	الانشطة التجارية الأخرى	73
Other business activities	1.7	88.9	59.1	11,375.0	9,218.7	19,251.1	15,601.8	10,108.2	التعليم	74
Education	2.4	63.5	81.8	11,939.3	11,175.9	14,588.8	13,656.0	7,580.9	التعليم	M م
Education	2.4	63.5	81.8	11,939.3	11,175.9	14,588.8	13,656.0	7,580.9	التعليم	80
Health & social work	2.2	71.7	79.6	7,277.7	6,815.1	9,138.8	8,557.8	5,219.0	الصحة والعمل الاجتماعي	N ن
Health & social work	2.2	71.7	79.6	7,277.7	6,815.1	9,138.8	8,557.8	5,219.0	الصحة والعمل الاجتماعي	85
Other community, social & personal serv.	5.7	58.5	66.7	14,642.2	7,321.1	21,945.2	10,972.6	8,563.4	أنشطة الخدمة الاجتماعي والشخصية الأخرى	O س
Activities of membership organizations	14.0	68.8	76.0	12,438.2	12,438.2	16,371.8	16,371.8	8,553.0	أنشطة المؤسسات ذات العضوية الأخرى	91
Recreational, culture & sporting act.	3.1	93.4	66.3	9,146.4	6,973.0	13,801.6	10,522.0	8,541.4	الانشطة الترفيهية والثقافية والرياضية	92
Other service activities	2.4	36.3	62.0	23,688.7	5,878.3	38,208.5	9,481.4	8,601.8	الانشطة الخدمية الأخرى	93
Grand Average of profit institutions	3.9	44.7	71.6	16,675.4	12,731.6	23,280.7	17,774.6	7,455.8	المتوسط الكلي للمؤسسات الهادفة للربح	
Grand Average of non-profit institutions	2.4	93.4	75.3	9,515.9	9,515.9	12,632.4	12,632.4	8,885.0	المتوسط الكلي للمؤسسات غير الهادفة للربح	
Grand Average	3.6	54.5	72.3	14,478.5	11,919.3	20,013.3	16,475.6	7,894.3	المتوسط الكلي	

المصادر

1. تقارير النتائج النهائية لتعداد المنشآت - دائرة الإحصاء المركزية الفلسطينية: فلسطين، 1994-1997.
2. تقارير تقديرات الحسابات القومية لفلسطين - دائرة الإحصاء المركزية الفلسطينية: فلسطين، 1994-1997.
3. سلسلة نشرات الأسعار والأرقام القياسية - دائرة الإحصاء المركزية الفلسطينية: فلسطين، 1996-1998.
4. تقرير التجارة الخارجية - دائرة الإحصاء المركزية الفلسطينية: فلسطين، 1996-1997.
5. سلسلة تقارير النتائج النهائية لمسح الصناعي - دائرة الإحصاء المركزية الفلسطينية: فلسطين، 1994-1997.
6. سلسلة تقارير النتائج النهائية لمسح الإنشاءات - دائرة الإحصاء المركزية الفلسطينية: فلسطين، 1994-1997.
7. سلسلة تقارير النتائج النهائية لمسح التجارة الداخلية - دائرة الإحصاء المركزية الفلسطينية: فلسطين، 1994-1997.
8. سلسلة تقارير النتائج النهائية لمسح الخدمات - دائرة الإحصاء المركزية الفلسطينية: فلسطين، 1994-1997.
9. سلسلة تقارير النتائج النهائية لمسح النقل والاتصالات (القطاع المنظم) - دائرة الإحصاء المركزية الفلسطينية: فلسطين، 1996-1997.
10. سلسلة تقارير النتائج النهائية لمسح النقل (القطاع غير المنظم) - دائرة الإحصاء المركزية الفلسطينية: فلسطين، 1996-1997.
11. تقرير الحسابات القومية الفلسطينية 1997 - دائرة الإحصاء المركزية الفلسطينية: فلسطين، 1998.

الفصل العاشر

النشاط الفندقى

الفصل العاشر

النشاط الفندقى

يحتل القطاع السياحى ركناً أساسياً فى الاقتصاد الفلسطينى، وذلك لكون فلسطين غنية بالموارد السياحية الجاذبة لشرائح كبيرة من المجموعات البشرية على اختلاف ألوانها ومذاهبها.

ونظراً لكون النشاط الفندقى أحد أهم الأنشطة السياحية فقد تقرر أن يتم العمل على توفير البيانات والإحصاءات المتعلقة بتلك الفنادق، ورصد حركة النزلاء، من خلال مسح شامل ومستمر للنشاط الفندقى وفق أحدث التوصيات الدولية فى هذا المجال.

يعرض هذا الفصل عدة مؤشرات أساسية حول النشاط الفندقى وحركة النزلاء فى الفنادق. وتشمل هذه المؤشرات عدد الفنادق العاملة وعدد الغرف والأسرة المتوفرة فيها، والمرافق والتجهيزات فى الفنادق وفى الغرف، وعدد لىالي المبيت خلال فترة الإسناد الزمنى، وعدد النزلاء حسب الجنسية، ومعدلات اشغال الغرف والأسرة ومعدلات لىالي المبيت، وعدد العاملين فى الفنادق.

المفاهيم الأساسية:

الفندق: يصنف ضمن منشآت الإقامة السياحية الجماعية التي توفر المبيت للزائر في غرفة أو غير ذلك، على أن يكون عدد الأماكن المتوفرة في الفندق تستوعب مجموعة أشخاص يزيد عن معدل عدد أفراد عائلة واحدة، وتكون تحت إدارة موحدة وتقدم خدمات وتسهيلات تشمل خدمة الغرف واعداد الأسرة يوميا وتنظيف المرافق الصحية، ومصنفة في درجات وفئات وفقا للتسهيلات والخدمات التي تقدمها.

عدد الغرف: الغرف المعدة للاستخدام من النزلاء للمبيت، وتكون الغرف مفردة أو ثنائية أو ثلاثية أو رباعية، وصنفت الغرف التي تشمل أكثر من أربعة أسرة تحت (أخرى)، أما الجناح فيتألف من غرفة نوم واحدة أو أكثر وصالة وحمام خاص.

عدد الأسرة: هو إجمالي عدد الأسرة المفردة في الفندق والمعدة للاستخدام من قبل النزلاء باستثناء الأسرة التي تضاف إلى الفندق عند الطلب ويعتبر السرير المزدوج داخل الفندق سريرين مفردين.

النزلاء: هم الأشخاص الذين ينزلون في الفندق بأجر، ويعتبر كل من يترك الفندق ولو لليلة واحدة ثم يعود للفندق ثانية بمثابة نزيل جديد.

اشغال الأسرة (عدد ليالي المبيت): تمثل الأسرة المحجوزة للنزول في الفندق لأجل المبيت سواء أتم المبيت فيها فعليا أو لم يتم، حيث يقاس بوحدة شخص/ليلة.

الغرف المشغولة: هي عدد الغرف التي تم حجزها ومدفوعة الأجر من قبل النزلاء لاستخدامها لغرض المبيت. وتعتبر الغرفة مشغولة سواء استخدمت فعليا أو لم تستخدم.

النشاط الفندقى

حجم النشاط الفندقى فى محافظة القدس يمثل ما يقارب 50% من مجموع الفنادق الفلسطينية العاملة، وقد تم تبويب بيانات خاصة بمحافظة القدس لأهميتها على الصعيد الدينى والسياحى كمنطقة تشهد نشاطاً سياحياً متزايداً من ناحية العرض والطلب السياحى. وبلغت الأرقام فان أعداد نزلاء الفنادق موزعين حسب المنطقة خلال الثلاث سنوات السابقة كما فى الجدول التالى:

جدول 10-1: عدد نزلاء الفنادق حسب المنطقة، 1996-1998
Table 10-1: Number of Hotels Guests by Region, 1996-1998

الأراضي الفلسطينية Palestinian Territories	المنطقة Region					السنة Year
	غزة Gaza	الجنوب South	القدس Jerusalem	الوسط Middle	الشمال North	
229,712	6,390	29,010	184,315	7,048	2,949	1996
220,850	6,917	35,842	165,822	8,940	3,329	1997
214,220	10,368	28,287	157,731	12,520	5,314	1998

بلغ عدد الفنادق فى محافظة القدس، 47 فندقاً خلال العام 1998 يتوفر فيها 2,222 غرفة و 4,914 سريراً. وأما عن العمالة، فقد بلغ متوسط عدد العاملين فى الإدارة 215 شخصاً منهم 169 ذكور و 46 إناث، وفى التشغيل 769 شخصاً منهم 698 ذكور و 71 إناث. وفيما يتعلق بعدد الغرف المجهزة فى فنادق محافظة القدس كما فى كانون أول 1998 فهى كما فى الجدول التالى:

جدول 10-2: عدد الغرف المجهزة فى فنادق محافظة القدس حسب توفر خدمات مختارة، 1998
Table 10-2: Number of Rooms Furnished in Jerusalem Governorate by Selected Facilities, 1998

تلفون Telephone	تكييف Air Condition	تدفئة Heaters	ثلاجة Refrigerator	تلفزيون T.V	راديو Radio	حمام خاص Private Bathroom
2,008	1,611	2,074	345	1,146	905	2,074

أما على مستوى توفر الخدمات العامة فى الفنادق فهى :

جدول 10-3: عدد الفنادق فى محافظة القدس حسب توفر خدمات عامة مختارة، 1998
Table 10-3: Number of Public Services Available in Jerusalem Hotels, 1998

خدمات للغرف Room Services	صالون تجميل Beauty Salon	دكاكين Shops	مصبغة Dry Clean	تصوير وثائق Copy Printer	طباعة Printing	بريد إلكترونى E-mail	فاكس Fax	تلكس Telex
31	13	18	14	29	23	17	37	7

وبالنسبة للمرافق العامة المتوفرة في فنادق محافظة القدس كما في كانون أول 1998 فهي كالتالي :

جدول 10-4: عدد المرافق العامة المتوفرة في فنادق محافظة القدس، 1998

Table 10-4: Number of Public Utilities Available in Jerusalem Hotels, 1998

عدد الملاعب/ الصالات الرياضية No. of Playgrounds/Sport Halls	عدد المسابح No/of Swim- ming Pools	عدد المصاعد No. of Lifts	موقف سيارات		قاعات الاجتماعات		المطاعم	
			Parking		Conference Halls		Restaurants	
			السعة Capacity	العدد Number	السعة Capacity	العدد Number	السعة Capacity	العدد Number
1	3	36	314	22	3,595	38	5,031	45

يلخص الشكل البياني التالي التغير النسبي لأعداد الفنادق، الغرف، الأسرة، النزلاء وليالي المبيت وذلك خلال الفترة 1996 – 1998.

شكل 10-1: التغير النسبي لاعداد الغرف والأسرة والنزلاء وليالي المبيت في فنادق محافظة القدس، 1998-1996

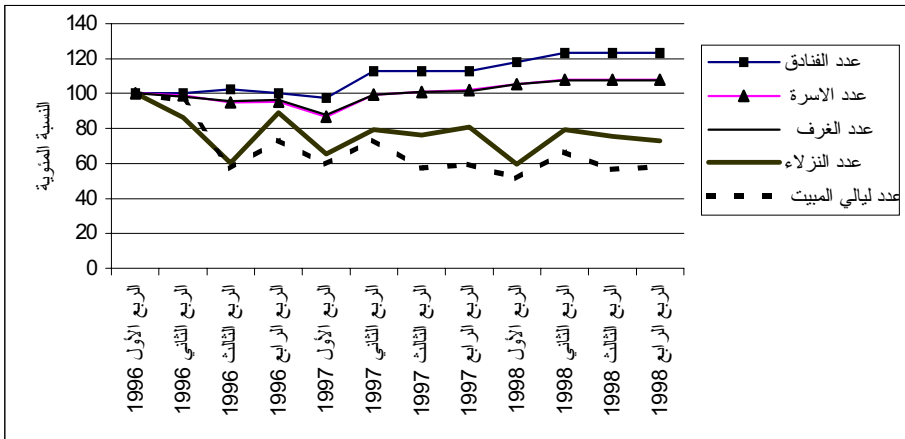

جدول 10-5: النشاط الفندقى فى محافظة القدس لمؤشرات مختارة حسب الشهر، 1998

Table 10-5: Activities in Jerusalem Governorate Hotels for Selected Indicators

by Month, 1998

Month	إشغال الأسرة Bed Occupancy		إشغال الغرف Room Occupancy		عدد ليالى المبيت No. of Guest Nights	عدد النزلاء No. of Guests	عدد الأسرة المتاح No. of available Beds	عدد الغرف المتاح No. of available Rooms	عدد الفنادق No. of Hotels	الشهر
	النسبة % %Rate	المتوسط Average	النسبة % %Rate	المتوسط Average						
January	18.9	895.1	23.3	493.7	27,748	11,215	4,726	2,122	45	كانون ثانى
February	21.4	1,006.3	26.9	571.4	28,177	10,336	4,713	2,125	45	شباط
March	23.3	1,122.2	29.4	638.4	34,787	11,152	4,826	2,173	46	آذار
April	30.7	1,495.3	37.5	825.0	44,858	17,881	4,878	2,200	47	نيسان
May	27.2	1,340.8	33.1	735.8	41,565	13,998	4,928	2,225	48	أيار
June	21.0	1,034.4	25.7	572.2	31,031	11,572	4,928	2,225	48	حزيران
July	20.6	1,016.3	24.4	543.4	31,506	12,654	4,928	2,225	48	تموز
August	23.0	1,131.8	26.9	599.3	35,086	14,067	4,928	2,225	48	آب
September	22.5	1,109.9	27.4	610.1	33,296	14,725	4,928	2,225	48	أيلول
October	30.0	1,481.7	37.1	827.2	45,934	17,039	4,934	2,227	48	تشرين أول
November	26.2	1,214.5	33.7	699.8	36,436	14,507	4,635	2,076	45	تشرين ثانى
December	13.4	659.4	17.6	391.0	20,440	8,585	4,928	2,225	48	كانون أول

جدول 10-6: متوسط عدد العاملين في فنادق محافظة القدس حسب طبيعة العمل والجنس، 1998

Table 10- 6: Average Number of Persons Engaged in Jerusalem Governorate Hotels by Type of Work and Sex, 1998

Quarter	المجموع Total		إنتاج Operation		إدارة Administration		عدد الفنادق* No. of Hotels*	الربع
	إناث Female	ذكور Male	إناث Female	ذكور Male	إناث Female	ذكور Male		
First	115	863	71	697	44	166	46	الأول
Second	118	882	72	712	46	171	48	الثاني
Third	117	872	71	701	46	171	48	الثالث
Fourth	115	850	70	684	46	167	48	الرابع

* Represents No. of Hotels at the end of the Quarter

* يمثل عدد الفنادق في نهاية الربع

جدول 7-10: توزيع النزلاء في فنادق محافظة القدس حسب الجنسية والربع، 1998

**Table 10-7: Distribution of Guests in Jerusalem Governorate Hotels
by Nationality and Quarter, 1998**

Quarter	Nationality الجنسية					عدد الفنادق* No. of Hotels*	الربع
	الولايات المتحدة وكندا U.S.A & Canada	آسيا Asia	إسرائيل Israel	دول عربية Arab Countries	فلسطين Palestine		
First	9,105	319	2,354	218	5	46	الأول
Second	5,949	702	4,257	422	23	48	الثاني
Third	4,092	556	4,487	329	19	48	الثالث
Fourth	6,601	1,394	2,360	185	10	48	الرابع

* Represents No. of Hotels at the end of the Quarter

* يمثل عدد الفنادق في نهاية الربع

جدول 7-10-تابع: توزيع النزلاء في فنادق محافظة القدس حسب الجنسية والربع، 1998

**Table 10-7Cont.: Distribution of Guests in Jerusalem Governorate Hotels
by Nationality and Quarter, 1998**

Quarter	المجموع Total	Nationality الجنسية					الربع
		استراليا و نيوزيلاندا Australia & New Zeland	أفريقيا Africa	باقي أوروبا Other European	الاتحاد الأوروبي European Union	دول أمريكا الأخرى Other American Countries	
First	32,703	31	51	3,055	17,220	345	الأول
Second	43,451	52	138	6,044	25,504	360	الثاني
Third	41,446	22	68	11,557	19,942	374	الثالث
Four	40,131	29	245	4,078	24,758	471	الرابع

جدول 8-10: توزيع النزلاء في فنادق محافظة القدس حسب سبب الزيارة والربع، 1998

Table 10-8: Distribution of Guests in Jerusalem Governorate Hotels by Purpose of Stay and Quarter, 1998

Quarter	مجموع Total	النزلاء حسب سبب الزيارة					عدد الفنادق* No. of Hotels*	الربع
		أسباب دينية وحج Religion and Pilgrimage	المعالجة الطبية Health Treatment	عمل ومهمات رسميه Business and professiond	زيارة الأقارب أو الإصدقاء Relatives or Friends	الترفيه والعطلات Recreation and Holidays		
First	32,703	20,321	0	273	125	11,984	46	الأول
Second	43,451	29,329	1,190	555	0	12,377	48	الثاني
Third	41,446	27,285	0	659	0	13,502	48	الثالث
Fourth	40,131	26,620	0	396	0	13,115	48	الرابع

* Represents No. of Hotels at the end of the Quarter

* يمثل عدد الفنادق في نهاية الربع

المصادر

1. دائرة الإحصاء المركزية الفلسطينية، 1997. النشاط الفندقى فى فلسطين (النشرة السنوية - 1996)، المجلد الثانى: العدد (5). رام الله - فلسطين.
2. دائرة الإحصاء المركزية الفلسطينية، 1998. النشاط الفندقى فى فلسطين (النشرة السنوية - 1997)، المجلد الثالث: العدد (5). رام الله - فلسطين.
3. دائرة الإحصاء المركزية الفلسطينية، 1999. النشاط الفندقى فى فلسطين (النشرة السنوية - 1998)، المجلد الرابع: العدد (5). رام الله - فلسطين.

الفصل الحادي عشر

التعليم

الفصل الحادي عشر

التعليم

مقدمة

بعد الاحتلال الإسرائيلي للقدس الشرقية عام 1967 بقي النظام التعليمي الأردني بما فيه المناهج الأردنية مطبقاً على المدارس فيها حتى عام 1971. ومنذ عام 1971 وتحديداً بتاريخ 1971/3/8 قررت السلطات الإسرائيلية تطبيق المنهج الإسرائيلي على المدارس الحكومية في القدس الشرقية. وقد استمر تطبيق هذا المنهج على المدارس الحكومية حتى عام 1976/1975، حيث أعيد تطبيق المنهج الأردني بسبب تناقص أعداد الطلبة فيها، لأنهم أصبحوا يتوجهون إلى المدارس الخاصة التي بقيت تطبق المنهج الأردني. (جمعية الدراسات العربية 1987).

لقد اتبعت كليات المجتمع المتوسطة والتي افتتحت بعد عام 1967 نظام التعليم الأردني. أما الجامعات (جامعة القدس وجامعة القدس المفتوحة) فقد كانت منذ بداية تأسيسها تشرف عليها منظمة التحرير الفلسطينية عبر مجلس التعليم العالي الذي تم تأسيسه عام 1977.

وبعد تسلم السلطة الوطنية الفلسطينية قطاع التعليم بكامله في الضفة الغربية وقطاع غزة في شهر آب عام 1994، أصبح التعليم العام في القدس يتبع إلى إحدى أربع جهات إشراف هي:

1. القطاع الحكومي: وتشرف على المدارس في هذا القطاع وزارة التربية والتعليم الفلسطينية.
2. القطاع الخاص: وتشرف على المدارس في هذا القطاع مؤسسات عربية وأجنبية، ويشمل جميع مراحل التعليم العام ورياض الأطفال.
3. وكالة الغوث الدولية: وتشرف على المدارس التابعة للوكالة والخاصة بأبناء اللاجئين الفلسطينيين. وتشمل هذه المدارس المرحلة الأساسية فقط.
4. وزارة المعارف الإسرائيلية وبلدية القدس: وتشرف على المدارس التابعة للمعارف وبلدية القدس. (مدارس المرحلة الأساسية تشرف عليها وزارة المعارف أما مدارس المرحلة الثانوية فتشرف عليها بلدية القدس).

يحتوي هذا الفصل بالإضافة للمقدمة، تعريفاً لقائمة المفاهيم الأساسية المستخدمة لمساعدة مستخدمي البيانات على معرفة المقصود منها. كما يعرض جداول إحصائية وملخصاً لأبرز عناصر العملية التربوية. وتشمل هذه الإحصاءات كافة العناصر الرئيسية في العملية التربوية كالطلبة والمعلمين والشعب والخدمات والمرافق بالإضافة إلى الخصائص التعليمية لسكان محافظة القدس.

المفاهيم الأساسية

- الطالب:** كل من يتعلم في أي مؤسسة تعليمية.
- المعلم:** كل من يتولى التعليم في أي مؤسسة تعليمية بإجازة تمنحه إياها وزارة التربية والتعليم أو أي مؤسسة أخرى تستطيع منح مثل هذه الإجازة.
- المدرسة:** كل مؤسسة تعليمية غير رياض الأطفال بغض النظر عن عدد طلبتها وتركيبها الصفي، حيث أن أدنى صف فيها لا يقل عن الصف الأول وأعلى صف لا يزيد عن الصف الثاني عشر.
- المدرسة الحكومية:** كل مؤسسة تعليمية تديرها وزارة التربية والتعليم، أو أي وزارة أو سلطة حكومية.
- مدرسة الوكالة:** كل مؤسسة تعليمية غير حكومية أو خاصة تديرها أو تشرف عليها وكالة الغوث لتشغيل اللاجئين الفلسطينيين.
- المدرسة الخاصة:** كل مؤسسة تعليمية أهلية أو أجنبية غير حكومية مرخصة يؤسسها أو يرأسها أو يديرها أو وينفق عليها فرد أو أفراد أو جمعيات أو هيئات فلسطينية أو أجنبية.
- جنس المدرسة:** تصنف المدرسة حسب جنس الطلبة الذين يدرسون فيها، فإما أن تكون للذكور أو للإناث أو مدرسة مختلطة للذكور والإناث معاً.
- روضة الأطفال:** كل مؤسسة تعليمية تقدم تربية للطفل قبل مرحلة التعليم الأساسي بسنتين على الأكثر، وتحصل على ترخيص مزاولة المهنة من وزارة التربية والتعليم. وتقسم إلى مرحلتين: مرحلة البستان، يكون الأطفال فيها عادة في سن الرابعة ومرحلة التمهيدي ويكون الأطفال فيها عادة في سن الخامسة.
- كلية المجتمع المتوسطة:** كل مؤسسة اشتملت على تعليم أي نوع من أنواع المواد التعليمية والمهارات بعد المرحلة الثانوية بحيث نقل مدة الدراسة فيها عن أربع سنوات.
- المرحلة الأساسية:** قاعدة التعليم والأساس الذي تقوم عليه مراحل التعليم الأخرى، ومدتها عشر سنوات.
- المرحلة الثانوية:** المرحلة التي تلي المرحلة الأساسية ومدتها سنتان.
- الشعبة:** مجموعة من الطلبة يضمهم صف واحد أو أكثر ويشتركون في غرفة صفية واحدة في أي مرحلة دراسية معينة.

الجهة المشرفة:	الجهة المسؤولة عن المدرسة قانونيا وإداريا، وتشمل الحكومة أو وكالة الغوث أو خاصة.
متفرغ:	الموظف الذي يعمل بدوام كامل.
غير متفرغ:	الموظف الذي يعمل بدوام جزئي.

الواقع التعليمي في محافظة القدس

أولاً: المدارس ورياض الأطفال⁽¹⁾:

تفيد الإحصاءات بأن عدد المدارس ورياض الأطفال في محافظة القدس بلغ 201 روضة أطفال ومدرسة في العام الدراسي 1999/1998. وتتوزع حسب الجهة المشرفة كما يلي:

جدول 11-1: المدارس ورياض الأطفال في محافظة القدس حسب الجهة المشرفة، 1998/1997-1999/1998

Table 11-1: Schools and Kindergartens in Jerusalem Governorate by stage, 1997/1998-1998/1999

Supervising Authority	1999/1998	1998/1997	الجهة المشرفة
Government	66	64	حكومة
UNRWA	17	17	وكالة الغوث الدولية
Private \ Schools	55	52	خاصة/مدارس
Private \ Kindergartens	63	63	خاصة/رياض أطفال
Total	201	196	المجموع

وبخصوص عدد الطلبة في المدارس ورياض الأطفال في محافظة القدس فقد بلغ 54,484 وذلك للعام الدراسي 1999/1998، منهم 26,084 ذكور و28,400 إناث، ويتوزعون حسب المرحلة التعليمية كما يلي:

جدول 11-2: طلبة المدارس ورياض الأطفال في محافظة القدس حسب المرحلة، 1998/1997-1999/1998

Table 11-2: Schools and Kindergartens Students in Jerusalem Governorate by Stage, 1997/1998-1998/1999

Stage	1999/1998	1998/1997	المرحلة
Kindergarten	6,147	6,046	رياض الأطفال
Basic Stage	44,605	44,677	المرحلة الأساسية
Secondary Stage	3,732	3,529	المرحلة الثانوية
Total	54,484	54,252	المجموع

(1) لا تشمل المدارس ورياض الأطفال التي تشرف عليها وزارة المعارف والبلدية الإسرائيلية.

بلغ عدد المعلمين في رياض الأطفال والمدارس في محافظة القدس بكافة مراحلها 2,424 معلماً ومعلمة في العام الدراسي 1999/1998، من بينهم 828 ذكور و1,596 إناث، وموزعين على المدارس ورياض الأطفال حسب جهات الإشراف كما يلي: 985 معلماً في المدارس الحكومية و226 في مدارس وكالة الغوث الدولية و955 في المدارس الخاصة و258 في رياض الأطفال.

وحول عدد الشعب الصفية في المدارس ورياض الأطفال للعام الدراسي 1999/1998 فقد بلغت 1,887 شعبة منها 589 شعبة للذكور و715 شعبة للإناث و583 شعبة مختلطة، وتتنوع هذه الشعب حسب المرحلة كما يلي: 225 شعبة في رياض الأطفال و1,483 شعبة في المرحلة الأساسية و179 شعبة في المرحلة الثانوية.

وتشير الإحصاءات للعام الدراسي 1999/1998 أن معدل عدد الطلبة لكل معلم في رياض الأطفال والمدارس بلغ 22.5 طالباً لكل معلم، ويتفاوت هذا المعدل حسب جهة الأشراف، والجدول التالي يبين معدل عدد الطلبة لكل معلم حسب الجهة المشرفة.

جدول 11-3: معدل عدد الطلبة لكل معلم في محافظة القدس، 1999/1998-1998/1997
Table 11-3: Average Number of Students per Teacher in Jerusalem Governorate, 1997/1998-1998/1999

Supervising Authority	1999/1998	1998/1997	الجهة المشرفة
Government	23.9	24.4	حكومة
UNRWA	31.3	31.5	وكالة الغوث الدولية
Private / Schools	18.6	19.7	خاصة/مدارس
Private / Kindergartens	23.8	25.4	خاصة/رياض أطفال
Grand Average	22.5	23.3	المعدل العام

وحول معدل الطلبة لكل شعبة، بلغ في رياض الأطفال والمدارس 28.9 طالباً لكل شعبة، ويتفاوت هذا المعدل حسب جهات الإشراف، فقد بلغ: 30.2 طالباً لكل شعبة في المدارس الحكومية و 35.1 طالباً لكل شعبة في مدارس وكالة الغوث الدولية و 26.0 طالباً لكل شعبة في المدارس الخاصة، و27.3 طفلاً لكل شعبة في رياض الأطفال وذلك للعام الدراسي 1999/1998.

وعن توفر الخدمات الرئيسية في المدارس ورياض الأطفال في محافظة القدس، فيوجد 132 روضة أطفال ومدرسة يتوفر فيها مقصف، ويوجد 192 روضة أطفال ومدرسة يتوفر فيها مياه دائمة، وهناك 194 روضة أطفال ومدرسة يتوفر فيها كهرباء، ويوجد 99 روضة أطفال ومدرسة يتوفر فيها تدفئة في غرف التدريس.

ثانياً: المدارس ورياض الأطفال التابعة للمعارف والبلدية:

بلغ عدد مدارس ورياض أطفال المعارف والبلدية (باستثناء مدارس التعليم الخاص) في محافظة القدس 51 مدرسة وروضة أطفال⁽²⁾ وذلك في العام الدراسي 1999/1998، منها 20 روضة أطفال، و31 مدرسة.

وبلغ عدد الطلبة في هذه المدارس ورياض الأطفال 27,222 وذلك للعام الدراسي 1999/1998، ويتوزعون حسب المرحلة التعليمية كما يلي: 2268 طالباً في رياض الأطفال، و22,747 طالباً في المرحلة الأساسية (الصفوف 1-10)، و2,207 طلاب في المرحلة الثانوية (الصفين 11 و12).

أما عدد الشعب الصفية في المدارس ورياض الأطفال للعام الدراسي 1999/1998 فقد بلغت 838 شعبة، منها 77 شعبة في رياض الأطفال و691 شعبة في المرحلة الأساسية و70 شعبة في المرحلة الثانوية.

كما بلغ معدل عدد الطلبة لكل شعبة في رياض الأطفال والمدارس 32.5 طالباً لكل شعبة، ولا يوجد تفاوت كبير في هذا المعدل حسب المرحلة، فقد بلغ معدل عدد الطلبة في الشعبة كما يلي: 29.5 طالباً لكل شعبة في مرحلة رياض الأطفال، و32.9 طالباً لكل شعبة في المرحلة الأساسية، و31.5 طالباً لكل شعبة في المرحلة الثانوية وذلك للعام الدراسي 1999/1998.

ثالثاً: التعليم العالي - الجامعات وكليات المجتمع المتوسطة:

يوجد في محافظة القدس جامعتان، هما جامعة القدس وجامعة القدس المفتوحة، وثلاث كليات مجتمع متوسطة: كليتان خاصتان، وكلية تابعة لووكالة الغوث الدولية.

(2) : المدرسة التي يوجد بها روضة أطفال اعتبرت على أنها روضة أطفال بالإضافة لكونها مدرسة.

بلغ عدد الطلبة الملتحقين في الجامعات (جامعة القدس وفرع جامعة القدس المفتوحة) في محافظة القدس 4,786 طالباً وطالبة في العام الدراسي 1999/1998 منهم 2,175 ذكور و 2,611 إناث. وبلغ عدد طلبة كليات المجتمع المتوسطة في العام نفسه 431 طالباً وطالبة منهم 104 ذكور و 327 إناث.

أما عدد خريجي الجامعات فقد بلغ 555 طالباً وطالبة في العام الدراسي 1998/1997 منهم 222 ذكور و 333 إناث. وبلغ عدد خريجي كليات المجتمع المتوسطة في العام نفسه 186 طالباً وطالبة منهم 4 ذكور و 182 من الإناث.

وبلغ عدد العاملين (المتفرغين وغير المتفرغين) في التدريس في الجامعات 287 عضو هيئة تدريس عام 1999/1998 منهم 251 ذكور و 36 إناث، أما في كليات المجتمع المتوسطة فقد بلغ عدد أعضاء هيئة التدريس 53 عضواً منهم 49 ذكور و 4 إناث.

رابعاً: الخصائص التعليمية لسكان محافظة القدس:

حسب نتائج التعداد العام للسكان والمساكن والمنشآت-1997، فقد بلغت نسبة الأمية للأفراد الذين أعمارهم 15 سنة فأكثر في محافظة القدس 11.8%، وتفاوتت هذه النسبة بشكل ملحوظ بين الذكور والإناث، فبلغت بين الذكور 6.8% في حين بلغت بين الإناث 17.1%.

ويتوزع الأفراد 15 سنة فأكثر في محافظة القدس حسب أعلى مؤهل علمي كما يلي: 4.9% منهم حاصلون على درجة البكالوريوس وأعلى، 4.3% حاصلون على درجة الدبلوم المتوسط، 15.0% حاصلون على شهادة الدراسة الثانوية العامة، 30.0% أنهوا المرحلة الإعدادية، 25.3% أنهوا المرحلة الابتدائية و 20.6% لم ينهوا أية مرحلة تعليمية.

جدول 11-4: توزيع المدارس ورياض الاطفال في محافظة القدس حسب الجهة المشرفة والجنس، للعامين الدراسيين

1999/1998 ، 1998/1997

Table 11-4: Distribution of Schools and Kindergartens in Jerusalem Governorate by Supervising Authority and Gender in 1997/1998, 1998/1999

Supervising Authority	1999/1998				1998/1997				الجهة المشرفة
	مجموع Total	مختلطة Co-ed	إناث Female	ذكور Male	مجموع Total	مختلطة Co-ed	إناث Female	ذكور Male	
J 1									منطقة (J1)
Government	16	0	11	5	14	0	8	6	حكومة
UNRWA	8	1	4	3	8	0	5	3	وكالة
Private\Schools	32	13	9	10	31	12	9	10	خاصة/مدارس
Private\Kindergarte	26	18	4	4	26	17	6	3	خاصة/رياض اطفال
Total	82	32	28	22	79	29	28	22	المجموع
J 2									منطقة (J2)
Government	50	13	15	22	50	15	14	21	حكومة
UNRWA	9	1	6	2	9	1	6	2	وكالة
Private\Schools	23	20	1	2	21	17	2	2	خاصة/مدارس
Private\Kindergarte	37	36	1	0	37	36	1	0	خاصة/رياض اطفال
Total	119	70	23	26	117	69	23	25	المجموع
Governorate									المحافظة
Government	66	13	26	27	64	15	22	27	حكومة
UNRWA	17	2	10	5	17	1	11	5	وكالة
Private\Schools	55	33	10	12	52	29	11	12	خاصة/مدارس
Private\Kindergarte	63	54	5	4	63	53	7	3	خاصة/رياض اطفال
Total	201	102	51	48	196	98	51	47	المجموع

* Data Does not include Municipality and Culture Committee Schools in Jerusalem.

* البيانات لا تشمل مدارس البلدية والمعارف في القدس.

جدول 11-5: توزيع طلبة المدارس ورياض الاطفال في محافظة القدس حسب الجهة المشرفة والجنس، للعامين الدراسيين 1997/1998 ، 1998/1999

Table 11-5: Distribution of Schools and Kindergartens Students in Jerusalem Governorate by Supervising Authority and Gender in 1997/1998, 1998/1999

Supervising Authority	1999/1998			1998/1997			الجهة المشرفة
	مجموع Total	إناث Female	ذكور Male	مجموع Total	إناث Female	ذكور Male	
J 1							منطقة (J1)
Government	6,065	4,898	1,167	6,223	4,797	1,426	حكومة
UNRWA	2,635	1,745	890	2,729	1,837	892	وكالة
Private\Schools	11,559	5,345	6,214	11,699	5,098	6,601	خاصة/مدارس
Private\Kindergartens	2,947	1,551	1,396	2,784	1,498	1,286	خاصة لرياض اطفال
Total	23,206	13,539	9,667	23,435	13,230	10,205	المجموع
J 2							منطقة (J2)
Government	17,473	7,431	10,042	16,858	7,098	9,760	حكومة
UNRWA	4,386	3,317	1,069	4,288	3,202	1,086	وكالة
Private\Schools	6,219	2,608	3,611	6,409	2,647	3,762	خاصة/مدارس
Private\Kindergartens	3,200	1,505	1,695	3,262	1,520	1,742	خاصة لرياض اطفال
Total	31,278	14,861	16,417	30,817	14,467	16,350	المجموع
Governorate							المحافظة
Government	23,538	12,329	11,209	23,081	11,895	11,186	حكومة
UNRWA	7,021	5,062	1,959	7,017	5,039	1,978	وكالة
Private\Schools	17,778	7,953	9,825	18,108	7,745	10,363	خاصة/مدارس
Private\Kindergartens	6,147	3,056	3,091	6,046	3,018	3,028	خاصة لرياض اطفال
Total	54,484	28,400	26,084	54,252	27,697	26,555	المجموع

* Data Does not include Municipality and Culture Committee Schools in Jerusalem.

*البيانات لا تشمل مدارس البلدية والمعارف .

جدول 11-6: توزيع طلبة المدارس ورياض الاطفال في محافظة القدس حسب الجهة المشرفة والمرحلة والجنس، للعام الدراسي 1998/1999

Table 11-6: Distribution of Schools and Kindergartens Students in Jerusalem Governorate by Supervising Authority, Stage and Sex, 1998/1999

Supervising Authority	المجموع العام			ثانوية			أساسية			رياض أطفال			الجهة المشرفة
	Grand Total			Secondary			Basic			Kindergartens			
	مجموع	إناث	ذكور	مجموع	إناث	ذكور	مجموع	إناث	ذكور	مجموع	إناث	ذكور	
	Total	Female	Male	Total	Female	Male	Total	Female	Male	Total	Female	Male	
J 1													منطقة (J1)
Government	6,065	4,898	1,167	863	742	121	5,202	4,156	1,046	0	0	0	حكومة
UNRWA	2,635	1,745	890	0	0	0	2,635	1,745	890	0	0	0	وكالة
Private	14,506	6,896	7,610	1,182	501	681	10,377	4,844	5,533	2,947	1,551	1,396	خاصة
Total	23,206	13,539	9,667	2,045	1,243	802	18,214	10,745	7,469	2,947	1,551	1,396	المجموع
J 2													منطقة (J2)
Government	17,473	7,431	10,042	1,380	719	661	16,093	6,712	9,381	0	0	0	حكومة
UNRWA	4,386	3,317	1,069	0	0	0	4,386	3,317	1,069	0	0	0	وكالة
Private	9,419	4,113	5,306	307	85	222	5,912	2,523	3,389	3,200	1,505	1,695	خاصة
Total	31,270	14,861	16,417	1,687	804	883	26,391	12,552	13,839	3,200	1,505	1,695	المجموع
Governorate													المحافظة
Government	23,538	12,329	11,209	2,243	1,461	782	21,295	10,868	10,427	0	0	0	حكومة
UNRWA	7,021	5,062	1,959	0	0	0	7,021	5,062	1,959	0	0	0	وكالة
Private	23,925	11,009	12,916	1,489	586	903	16,289	7,367	8,922	6,147	3,056	3,091	خاصة
Total	54,484	28,400	26,084	3,732	2,047	1,685	44,605	23,297	21,308	6,147	3,056	3,091	المجموع

* Data Does not include Municipality and Culture Committee Schools in Jerusalem.

* البيانات لا تشمل مدارس البلدية والمعارف في القدس.

جدول 11-7: توزيع الشعب في محافظة القدس حسب الجهة المشرفة والجنس، للعامين الدراسيين 1998/1997، 1999/1998

Table 11-7: Distribution of Classes in Jerusalem Governorate by Supervising Authority and Gender in 1997/1998, 1998/1999

Supervising Authority	1999/1998				1998/1997				الجهة المشرفة
	مجموع Total	مختلطة Co-ed	إناث Female	ذكور Male	مجموع Total	مختلطة Co-ed	إناث Female	ذكور Male	
J 1									منطقة (J1)
Government	203	0	157	46	206	0	146	60	حكومة
UNRWA	80	4	51	25	83	0	56	27	وكالة
Private\Schools	442	133	152	157	448	122	152	174	خاصة/مدارس
Private\Kindergartens	104	81	15	8	86	64	15	7	خاصة/رياض اطفال
Total	829	218	375	236	823	186	369	268	المجموع
J 2									منطقة (J2)
Government	576	75	211	290	557	76	195	286	حكومة
UNRWA	120	11	85	24	114	11	81	22	وكالة
Private\Schools	241	160	42	39	232	158	40	34	خاصة/مدارس
Private\Kindergartens	121	119	2	0	122	118	3	1	خاصة/رياض اطفال
Total	1,058	365	340	353	1,025	363	319	343	المجموع
Governorate									المحافظة
Government	779	75	368	336	763	76	341	346	حكومة
UNRWA	200	15	136	49	197	11	137	49	وكالة
Private\Schools	683	293	194	196	680	280	192	208	خاصة/مدارس
Private\Kindergartens	225	200	17	8	208	182	18	8	خاصة/رياض اطفال
Total	1,887	583	715	589	1,848	549	688	611	المجموع

* Data Does not include Municipality and Culture Committee Schools in Jerusalem.

* البيانات لا تشمل مدارس البلدية والمعارف في القدس .

جدول 8-11: توزيع المعلمين في مدارس ورياض اطفال محافظة القدس حسب المؤهل والجنس، للعام الدراسي 1998/1999

Table 11-8: Distribution of Teachers in Schools and Kindergartens in Jerusalem Governorate by Qualification and Sex, 1998/1999

Supervising Authority	المجموع العام			ماجستير وأعلى			دبلوم عالي			بكالوريوس ودبلوم تربية			بكالوريوس			دبلوم متوسط			ثانوية وما دون			الجهة المشرفة	
	Grand Total			MA\MSc & Above			Higher Diploma			BA\BSc and Educational Diploma			BA\BSc			Lower Diploma			Secondary & Lower				
	مجموع	إناث	ذكور	مجموع	إناث	ذكور	مجموع	إناث	ذكور	مجموع	إناث	ذكور	مجموع	إناث	ذكور	مجموع	إناث	ذكور	مجموع	إناث	ذكور		
Total	Female	Male	Total	Female	Male	Total	Female	Male	Total	Female	Male	Total	Female	Male	Total	Female	Male	Total	Female	Male	Total	Female	Male
J 1																							
Government	277	208	69	3	1	2	0	0	0	7	6	1	117	94	23	125	88	37	25	19	6	حكومة	
UNRWA	94	62	32	1	0	1	0	0	0	1	1	0	46	29	17	36	23	13	10	9	1	وكالة	
Private\Schools	660	413	247	20	7	13	13	2	11	21	15	6	344	203	141	204	148	56	58	38	20	خاصة/مدارس خاصة/رياض	
Private\ Kindergartens	129	129	0	0	0	0	0	0	0	2	2	0	13	13	0	64	64	0	50	50	0	اطفال	
Total	1,160	812	348	24	8	16	13	2	11	31	24	7	520	339	181	429	323	106	143	116	27	المجموع	
J 2																							
Government	708	331	377	3	0	3	3	0	3	24	14	10	343	162	181	316	147	169	19	8	11	حكومة	
UNRWA	132	98	34	1	1	0	0	0	0	10	9	1	36	29	7	82	56	26	3	3	0	وكالة	
Private\Schools	295	226	69	4	1	3	2	0	2	9	7	2	137	86	51	131	123	8	12	9	3	خاصة/مدارس خاصة/رياض	
Private\ Kindergartens	129	129	0	0	0	0	0	0	0	0	0	0	7	7	0	62	62	0	60	60	0	اطفال	
Total	1,264	784	480	8	2	6	5	0	5	43	30	13	523	284	239	591	388	203	94	80	14	المجموع	
Governorate																							
Government	985	539	446	6	1	5	3	0	3	31	20	11	460	256	204	441	235	206	44	27	17	حكومة	
UNRWA	226	160	66	2	1	1	0	0	0	11	10	1	82	58	24	118	79	39	13	12	1	وكالة	
Private\Schools	955	639	316	24	8	16	15	2	13	30	22	8	481	289	192	335	271	64	70	47	23	خاصة/مدارس خاصة/رياض	
Private\ Kindergartens	258	258	0	0	0	0	0	0	0	2	2	0	20	20	0	126	126	0	110	110	0	اطفال	
Total	2,424	1,596	828	32	10	22	18	2	16	74	54	20	1,043	623	420	1,020	711	309	237	196	41	المجموع	

* Data Does not include Municipality and Culture Committee Schools in Jerusalem.

*البيانات لا تشمل مدارس البلدية والمعارف في القدس.

جدول 11-9: معدل عدد الطلبة لكل معلم في محافظة القدس حسب الجهة المشرفة، للعامين الدراسيين 1998/1997، 1999/1998

Table 11-9: Average Number of Students Per Teacher in Jerusalem Governorate by Supervising Authority in 1997/1998, 1998/1999

Supervising Authority	1999/1998			1998/1997			الجهة المشرفة
	المعدل العام General Average	منطقة J 2	منطقة J 1	المعدل العام General Average	منطقة J 2	منطقة J 1	
Government	23.9	24.7	21.9	24.4	24.8	23.4	حكومة
UNRWA	31.1	33.2	28.0	31.5	33.8	28.4	وكالة
Private/Schools	18.6	21.1	17.5	19.7	20.6	19.3	خاصة/مدارس
Private/Kindergartens	23.8	24.8	22.8	25.4	27.9	23.0	خاصة/رياض اطفال
General Average	22.5	24.7	20.0	23.3	24.9	21.5	المعدل العام

* Data Does not include Municipality and Culture Committee Schools in Jerusalem.

* البيانات لا تشمل مدارس البلدية والمعارف في القدس .

جدول 11-10: معدل عدد الطلبة لكل شعبة في محافظة القدس حسب الجهة المشرفة، للعامين الدراسيين 1998/1997، 1999/1998

Table 11-10: Average Number of Students Per Class in Jerusalem Governorate by Supervising Authority in 1997/1998, 1998/1999

Supervising Authority	1999/1998			1998/1997			الجهة المشرفة
	المعدل العام General Average	منطقة J 2	منطقة J 1	المعدل العام General Average	منطقة J 2	منطقة J 1	
Government	30.2	30.3	29.9	30.3	30.3	30.2	حكومة
UNRWA	35.1	36.6	32.9	35.6	37.6	32.9	وكالة
Private/Schools	26.0	25.8	26.2	26.6	27.6	26.1	خاصة/مدارس
Private/Kindergartens	27.3	26.4	28.3	29.1	26.7	32.4	خاصة/رياض اطفال
General Average	28.9	29.6	28.0	29.4	30.1	28.5	المعدل العام

* Data Does not include Municipality and Culture Committee Schools in Jerusalem.

* البيانات لا تشمل مدارس البلدية والمعارف في القدس .

جدول 11-11: توزيع مدارس ورياض اطفال المعارف والبلدية الإسرائيلية في محافظة القدس حسب المرحلة،
للعام الدراسي 1998/1999

Table 11-11: Distribution of Schools and Kindergartens in Jerusalem Governotate Supervised by Israeli Municipality and Ministry of Education and Culture by Stage , 1998/1999

Stage	مجموع Total	مختلطة Co-ed	اثاث Female	ذكور Male	المرحلة
Kindergartens	20	20	0	0	رياض اطفال
Basic	26	5	11	10	اساسية
Secondary	5	1	1	3	ثانوية
Total	51	26	12	13	المجموع

جدول 11-12: توزيع الشعب والطلبة ومعدل عدد الطلبة لكل شعبة في مدارس المعارف والبلدية الإسرائيلية في محافظة القدس حسب الصف والمرحلة، للعام الدراسي 1998/1999

Table 11-12: Distribution of Classes, Students and Average Number of Students Per Class in Jerusalem Governorate Supervised by Israeli Municipality and Ministry of Education and Culture by Grade and Stage, 1998/1999

Grade and Stage	معدل عدد الطلبة لكل شعبة Average Number of Students Per Class	الطلبة Students	الشعب Classes	الصف والمرحلة
1st	32.7	2,648	81	الاول
2nd	33.1	2,546	77	الثاني
3rd	34.1	2,559	75	الثالث
4th	33.8	2,569	76	الرابع
5th	33.4	2,368	71	الخامس
6th	34.0	2,144	63	السادس
7th	34.4	2,341	68	السابع
8th	33.4	2,107	63	الثامن
9th	31.6	1,929	61	التاسع
10th	27.4	1,536	56	العاشر
11th	33.5	1,273	38	الحادي عشر
12th	29.2	934	32	الثاني عشر
Kindergartens Stage	29.5	2,268	77	مرحلة رياض الاطفال
Basic Stage	32.9	22,747	691	المرحلة الاساسية
Secondary Stage	31.5	2,207	70	المرحلة الثانوية
Total	32.5	27,222	838	المجموع

جدول 11-13: مؤشرات التعليم العالي في محافظة القدس خلال الفترة 1995/1996 - 1999/1998 (مؤشرات مختارة)

Table 11-13: Selected Higher Education Indicators in Jerusalem Governorate, 1995/1996 - 1998/1999

Indicator	1999/1998	1998/1997	1997/1996	1996/1995	المؤشر
Number of Universities*	2	2	2	3	عدد الجامعات *
University Students					طلبة الجامعات
Male	2,175	1,303	1,390	1,199	ذكور
Female	2,611	1,786	1,715	1,553	إناث
Total	4,786	3,089	3,105	2,752	مجموع
University Graduates					خريجو الجامعات
Male	-	222	164	176	ذكور
Female	-	333	280	271	إناث
Total	-	555	444	447	مجموع
Teaching Staff at University*					هيئة التدريس في الجامعات *
Male	251	187	185	137	ذكور
Female	36	29	29	31	إناث
Total	287	216	214	168	مجموع
Number of Community Colleges	3	3	3	4	عدد كليات المجتمع المتوسطة
Community College Students					طلبة كليات المجتمع المتوسطة
Male	104	30	60	107	ذكور
Female	327	348	392	495	إناث
Total	431	378	452	602	مجموع
Community Colleges Graduates					خريجو كليات المجتمع المتوسطة
Male	-	4	5	44	ذكور
Female	-	182	170	143	إناث
Total	-	186	175	187	مجموع
Teaching Staff at Community Colleges**					هيئة التدريس في كليات المجتمع المتوسطة **
Male	49	30	41	50	ذكور
Female	4	3	2	3	إناث
Total	53	33	43	53	مجموع

* The Branch of Al-Quds Open University Included.

** Full Time and Part Time.

Notes:

1. In scholastic year 1997/1998 community colleges data does not include Qalandiya Community College data.

2. Law College became one of Al-Quds University Colleges in the scholastic year 1996/1997.

3. College of Islamic Sciences in Jerusalem has been closed since the scholastic year 1996/1997.

4. The data mentioned above represent universities and community colleges of Jerusalem governorate.

5. The data of universities include Al-Quds University and the branch of Al-Quds Open University.

* تشمل فرع جامعة القدس المفتوحة.

** المتفرغون وغير المتفرغين.

ملاحظات:

1. في العام 1998/1997 بيانات كليات المجتمع المتوسطة لا تشمل بيانات كلية مجتمع قلنديا.

2. أصبحت كلية الحقوق كلية من كليات جامعة القدس في العام الدراسي 1997/1996.

3. كلية العلوم الإسلامية/القدس اغلقت في العام الدراسي 1997/1996.

4. البيانات الواردة أعلاه هي بيانات الجامعات وكليات المجتمع التي تقع في محافظة القدس.

5. بيانات الجامعات تشمل جامعة القدس وفرع جامعة القدس المفتوحة.

جدول 11-14: معدلات معرفة القراءة والكتابة في محافظة القدس حسب العمر والجنس، 1997

Table 11-14: Literacy Rate in Jerusalem Governorate by Age and Sex, 1997

Age and Sex	1997	العمر و الجنس
Both Sexes		كلا الجنسين
15-19	97.7	19-15
20-24	97.2	24-20
25-34	95.7	34-25
35-44	91.4	44-35
45-54	79.5	54-45
55-64	49.1	64-55
65+	29.2	+65
Total	88.2	المجموع
Male		ذكور
15-19	97.7	19-15
20-24	97.4	24-20
25-34	96.6	34-25
35-44	95.2	44-35
45-54	92.8	54-45
55-64	76.2	64-55
65+	51.7	+65
Total	93.2	المجموع
Female		إناث
15-19	97.8	19-15
20-24	96.9	24-20
25-34	94.8	34-25
35-44	87.4	44-35
45-54	65.6	54-45
55-64	23.3	64-55
65+	10.1	+65
Total	82.9	المجموع

جدول 11-15: التوزيع النسبي للأفراد 15 سنة فأكثر في محافظة القدس حسب سنوات الدراسة المكتملة والجنس، 1995-1997

Table 11-15: Percentage Distribution of population 15 Years and Over in Jerusalem Governorate by Years of Schooling Completed and Sex, 1995-1997

Age and Sex	1997	1995	العمر و الجنس
Both Sexes			كلا الجنسين
0	11.1	9.2	0
1-6	19.8	19.0	6-1
7-9	28.9	28.7	9-7
10-12	27.6	27.3	12-10
13+	12.6	15.8	+13
Male			ذكور
0	6.1	5.0	0
1-6	19.7	19.7	6-1
7-9	30.8	31.0	9-7
10-12	28.9	27.3	12-10
13+	14.5	17.0	+13
Female			إناث
0	16.4	13.4	0
1-6	19.8	18.2	6-1
7-9	26.9	26.5	9-7
10-12	26.4	27.3	12-10
13+	10.5	14.6	+13

جدول 16-11: التوزيع النسبي للأفراد 15 سنة فأكثر في محافظة القدس حسب أعلى مؤهل علمي والجنس، 1995-1997

Table 11-16: Percentage Distribution of population 15 Years and Over in Jerusalem Governorate by Highest Education Completed and Sex, 1995-1997

Age and Sex	1997	1995	العمر و الجنس
Both Sexes			كلا الجنسين
None	20.6	19.9	لا شيء
Elementary	25.3	24.8	ابتدائي
Preparatory	30.0	30.2	إعدادي
Secondary	15.0	14.9	ثانوي
Associate Diploma	4.3	5.3	دبلوم متوسط
Bachelor and Above	4.9	5.0	بكالوريوس فما فوق
Male			ذكور
None	15.7	15.9	لا شيء
Elementary	26.1	26.5	ابتدائي
Preparatory	31.7	30.4	إعدادي
Secondary	16.0	15.9	ثانوي
Associate Diploma	4.2	5.3	دبلوم متوسط
Bachelor and Above	6.3	6.0	بكالوريوس فما فوق
Female			إناث
None	25.7	23.7	لا شيء
Elementary	24.4	23.1	ابتدائي
Preparatory	28.1	29.9	إعدادي
Secondary	14.0	13.9	ثانوي
Associate Diploma	4.4	5.3	دبلوم متوسط
Bachelor and Above	3.4	4.1	بكالوريوس فما فوق

المصادر

1. الجهاز المركزي للإحصاء الفلسطيني ووزارة التربية والتعليم، 1998، 1999. قاعدة بيانات مسح التعليم 1997/1998، 1998/1999. رام الله - فلسطين. (بيانات غير منشورة).
2. دائرة الإحصاء المركزية الفلسطينية ووزارة التربية والتعليم، 1995، 1996، 1997، 1999. الكتاب الإحصائي التربوي السنوي رقم (1)، رقم (2)، رقم (3)، رقم (5). رام الله - فلسطين.
3. دائرة الإحصاء المركزية الفلسطينية. قاعدة بيانات المسح الديموغرافي للضفة الغربية وقطاع غزة - 1995. رام الله - فلسطين. (بيانات غير منشورة).
4. الجهاز المركزي للإحصاء الفلسطيني، 1999. التعداد العام للسكان والمساكن والمنشآت - 1997. رام الله - فلسطين. (بيانات غير منشورة).
5. الاتحاد العام للمعلمين الفلسطينيين، 1999، القدس - فلسطين. (بيانات غير منشورة).

الفصل الثاني عشر

الثقافة

الثقافة

تعتبر البيانات التي توفرها المؤسسات الثقافية والمسوح الأسرية مصادر رئيسية لإحصاءات الثقافة في أي مجتمع. يشمل المصدر الأول جميع المؤسسات التي تقدم نشاطات ثقافية ويمكن لكافة أفراد المجتمع الاستفادة منها. مثل الإذاعة والتلفزيون ودور السينما والمسارح والمعارض والمكتبات العامة. وعادة يتم جمع بيانات إحصائية عن أعداد هذه المؤسسات وتواتر تردد الأفراد عليها أو نسبة الأفراد المستفيدين منها ومدى تغطيتها الجغرافية وما إلى ذلك من مؤشرات. أما المصدر الثاني لإحصاءات الثقافة فهو يوفر إحصاءات ممارسة أفراد المجتمع أنفسهم لنشاطات ثقافية، مثل القراءة والكتابة والمشاركة في ندوات ثقافية وحضور محاضرات عامة والاستماع للراديو ومشاهدة التلفزيون والاشتراك في فرق غناء ورقص، أو ملكيتهم لأدوات نشر الثقافة مثل الكتب والمكتبات وأجهزة الراديو والتلفزيون وأجهزة التسجيل وملكية الأدوات الموسيقية وغير ذلك من النشاطات.

تم إعداد هذا الفصل بالاعتماد على بيانات السجلات الإدارية للمراكز الثقافية ودور السينما والصحف والمجلات والمتاحف والمسارح في محافظة القدس. والبيانات المتوفرة لدى وزارة الثقافة ووزارة الإعلام ووزارة الأوقاف والشؤون الدينية ووزارة الشباب والرياضة.

يعرض هذا الفصل بيانات حول المؤسسات الثقافية والنشاطات الثقافية التي عقدت خلال العام 1998، وقد تم توفير العديد من البيانات حول المراكز الثقافية ونشاطاتها، دور السينما، المتاحف، المسارح، الصحف والمجلات، وغيرها من البيانات الثقافية الهامة.

المفاهيم الأساسية

الصحف: هي مطبوعات دورية تستهدف الجمهور العام وهي معدة لان تكون مصدراً أولياً للمعلومات المطبوعة عن الأحداث الجارية المرتبطة بالشؤون العامة والمسائل الدولية والسياسية وغيرها.

المؤسسة الثقافية: هي مؤسسة تتضمن السلع (الأدوات والمعدات) المستخدمة في أنشطة الفنون والحرف وفي أنشطة اللعب والرياضة. والتي تسهل القيام بأنشطة الثقافة بالمعنى الواسع.

المتحف: مؤسسة دائمة لا تبغي ربحاً تجارياً، وتكون في خدمة المجتمع وتنميته ومفتوحة للجمهور، وتقوم باكتساب مواد تدل على الإنسان وبيئته، تحفظها وتجري بحوثاً بشأنها، وتخبر عنها وتعرضها لأغراض الدراسة والتعليم والاستمتاع.

الصحف والمجلات:

يوجد صحيفتان مرخصتان تعملان في محافظة القدس. أما المجلات المرخصة والعاملة في محافظة القدس فقد بلغت 13 مجلة في العام 1998. وتشكل 31.0% من مجمل المجلات العاملة والمرخصة في الأراضي الفلسطينية. وتتركز دورية صدور المجلات العاملة في الشهرية والفصلية حيث بلغت خمس مجلات لكل منهما.

ومن حيث توزيع المجلات العاملة حسب النوع فنتوزع كما يلي: مجلتيْن للأطفال ومجلة ثقافية ومجلة دينية ومجلة علمية و 7 مجلات شاملة بالإضافة إلى مجلة تعنى بحقوق الإنسان.

المتاحف:

بلغ عدد متاحف في العام 1998 في محافظة القدس 4 متاحف من أصل 10 متاحف في الأراضي الفلسطينية. وتختص هذه متاحف بالآثار والتراث والأزياء.

وقد بينت الإحصاءات أن عدد زوار متاحف خلال العام 1998 بلغ 78,117 زائراً، حيث بلغت نسبة الفلسطينيين منهم 42.1%.

المراكز الثقافية:

تركزت نشاطات المراكز الثقافية العاملة خلال العام 1998 على عقد الندوات والمحاضرات والدورات العامة والعروض الفنية. وتتنوع الأنشطة الثقافية المنعقدة في المراكز الثقافية كما يلي: 62 ندوة، 16 محاضرة، و 97 دورة عامة، و 6 عروض فنية.

وأما بخصوص عدد الحضور للأنشطة الثقافية المنعقدة في المراكز الثقافية، فقد بينت الإحصاءات أن عدد الحضور للندوات خلال العام 1998 بلغ 2,008 مشاركاً، والدورات العامة 1,983 مشاركاً، والمحاضرات 688 مشاركاً، ومشاهدة العروض الفنية 170 مشاهداً.

المسارح:

بلغ عدد المسارح في العام 1998 في محافظة القدس مسرحين إثنيين من أصل 7 مسارح عاملة في الأراضي الفلسطينية، وهما مسرحي الحكواتي والقصبة.

شهدت محافظة القدس نشاطاً مسرحياً مميزاً عام 1998 مقارنة بمحافظات الوطن. فقد بلغ عدد المسرحيات المعروضة على المسرحين 121 مسرحية، وبلغ عدد المشاهدين للمسرحيات المعروضة 54,535 مشاهداً. ومن الجدير بالذكر أن الأشهر أيار وتموز وتشرين الأول من عام 1998 شهدت نشاطاً مسرحياً مميزاً مقارنة مع بقية الأشهر سواء من حيث العروض المسرحية أو عدد المشاهدين لها.

الأندية الرياضية والمراكز الشبابية:

بلغ عدد الأندية الرياضية والمراكز الشبابية في العام 1998 في محافظة القدس 42 نادياً ومركزاً، وتشكل 11.5% من مجمل الأندية والمراكز الشبابية في الأراضي الفلسطينية. منها 40 نادياً ومركزاً شبابياً واحداً، فيما بلغ عدد الأندية النسوية نادياً واحداً.

المساجد والمقامات الإسلامية:

بلغ عدد المساجد في العام 1998 في محافظة القدس 167 مسجداً. منها 146 مسجداً عاملاً و6 مساجد تحت الإنشاء بالإضافة إلى 15 مسجداً مغلقاً. أما عدد المقامات الإسلامية فيوجد في محافظة القدس 55 مقاما. وبلغ عدد الأئمة والوعاظ 154 إماماً وواعظاً.

الكنائس:

بلغ عدد الكنائس والأديرة في العام 1998 في محافظة القدس 137 كنيسة وديراً. منها 65 كنيسة و72 ديراً.

جدول 1-12: المؤسسات الثقافية المرخصة في محافظة القدس حسب الحالة العملية، 1998

Table 12-1: Licensed Cultural Institutions in Jerusalem Governorate by Operational Status, 1998

Cultural Institutions	عدد Number	المؤسسات الثقافية
Newspapers		الصحف
In Operation	2	عاملة
Closed	2	مغلقة
Total	4	المجموع
Magazines		المجلات
In Operation	13	عاملة
Closed	12	مغلقة
Total	25	المجموع
Museums		المتاحف
In Operation	4	عاملة
Closed	0	مغلقة
Total	4	المجموع
Cultural Centers		المراكز الثقافية
In Operation	3	عاملة
Closed	5	مغلقة
Total	8	المجموع
Theaters		المسارح
In Operation	2	عاملة
Closed	0	مغلقة
Total	2	المجموع
Sport Institutions		المؤسسات الرياضية
Sport Clubs	40	اندية رياضية
Youth Institutions	1	مراكز شبابية
Women Clubs	1	اندية نسوية
Total	42	المجموع

جدول 12-2: المجلات العاملة في محافظة القدس حسب النوع ودورية الصدور، 1998

Table 12-2: Operational Magazines in Jerusalem Governorate by Type and Periodicity, 1998

Type	دورية الصدور						النوع
	المجموع Total	أخرى Other	فصلية Quarterly	شهرية Monthly	نصف شهرية Biweekly	أسبوعية Weekly	
Children	2	-	-	2	-	-	أطفال
Cultural	1	-	1	-	-	-	ثقافية
Religious	1	-	1	-	-	-	دينية
Scientific	1	1	-	-	-	-	علمية
Comprehensive	7	-	2	3	1	1	شاملة
Other	1	-	1	-	-	-	غير ذلك
Total	13	1	5	5	1	1	المجموع

جدول 12-3: عدد زوار المتاحف العاملة في محافظة القدس حسب الشهر والجنسية، 1998

Table 12-3: Number of Visitors to Operational Museums in Jerusalem Governorate by Month and Nationality, 1998

Month	المجموع Total	الزوار Visitors		الشهر
		غير فلسطينيين Others	فلسطينيون Palestinians	
January	5,713	5,010	703	كانون ثاني
February	5,280	4,577	703	شباط
March	8,903	7,076	1,827	آذار
April	6,088	3,081	3,007	نيسان
May	5,268	1,252	4,016	أيار
June	12,210	7,177	5,033	حزيران
July	3,210	1,700	1,510	تموز
August	9,733	5,120	4,613	آب
September	6,390	3,886	2,504	أيلول
October	6,119	3,074	3,045	تشرين أول
November	1,953	1,146	807	تشرين ثاني
December	7,250	2,150	5,100	كانون أول
Total	78,117	45,249	32,868	المجموع

جدول 12-4: المسرحيات المعروضة ومشاهدوها في محافظة القدس حسب الشهر، 1998

Table 12-4: Stage Shows and Audience in Jerusalem Governorate by Month, 1998

Month	عدد المشاهدين Number of Audience	عدد المسرحيات المعروضة Number of Stage Shows	الشهر
January	3,650	11	كانون ثاني
February	5,905	6	شباط
March	3,645	6	آذار
April	2,625	5	نيسان
May	5,485	20	أيار
June	2,370	4	حزيران
July	8,750	27	تموز
August	2,705	4	آب
September	2,655	4	أيلول
October	10,660	24	تشرين أول
November	3,140	2	تشرين ثاني
December	2,945	8	كانون أول
Total	54,535	121	المجموع

جدول 12-5: الأنشطة الثقافية المنعقدة في المراكز الثقافية العاملة وعدد الحضور في محافظة القدس حسب نوع النشاط، 1998

Table 12-5: Activities in Operational Cultural Centers and Participants in Jerusalem Governorate by Type, 1998

Activity Type	عدد الحضور Number of Participants	عدد الأنشطة Number of Activities	نوع النشاط
Symposiums	2,008	62	ندوات
Lectures	688	16	محاضرات
General Courses	1,983	97	دورات عامة
Art Concerts	170	6	عروض فنية
Total	4,849	181	المجموع

المصادر

1. الجهاز المركزي للإحصاء الفلسطيني، 1999. *إحصاءات الثقافة-1998*. رام الله - فلسطين.
2. وزارة الأوقاف والشؤون الدينية. القدس - فلسطين. (بيانات غير منشورة).
3. دائرة الأوقاف الإسلامية. القدس - فلسطين. (بيانات غير منشورة).

الفصل الثالث عشر

الصحة

الفصل الثالث عشر

الصحة

مقدمة

اتسع عمل الجمعيات الخيرية في القطاع الصحي في محافظة القدس بعد احتلال عام 1967، حيث شمل نشاط الجمعيات العيادات والمستوصفات الصغيرة بالإضافة إلى المستشفيات المتخصصة إلى جانب عيادات الأشعة والمختبرات.

تأسس اتحاد الجمعيات الخيرية لمحافظة القدس وقضاها بتاريخ 1958/11/28 حيث شمل 11 جمعية خيرية آنذاك، تقدم خدمات صحية متنوعة من جراحة عامة وقلب وعظام وولادة ورعاية أمومة وطفولة وخدمات اجتماعية وتأهيلية أخرى.

يعتمد هذا الفصل في بياناته على السجلات الإدارية للمستشفيات ومراكز الرعاية الأولية والعيادات بالإضافة إلى بيانات المسح الصحي 1996 والتعداد العام للسكان والمساكن والمنشآت 1997، اللذين نفذهما الجهاز المركزي للإحصاء الفلسطيني.

المفاهيم الأساسية

الإدخالات: الأفراد الذين يدخلون المستشفى لإجراء الفحوصات الطبية أو للعلاج ويمكثون ليلة واحدة أو أكثر في أقسام المستشفى.

الإخراجات: الأفراد الذين يخرجون من المستشفى بعد إجراء الفحوص لتشخيص مرض ما أو بعد أن قدمت له الرعاية والمعالجة اللازمة بغض النظر عن حالة الإخراج (شفاء، وفاة).

معدل الإقامة: العدد الكلي للأيام التي يقضيها المريض في المستشفى مقسوماً على عدد المرضى المخرجين من المستشفى.

المستشفى: مؤسسة طبية تعنى بتوفير الخدمات (التشخيصية والعلاجية) بمختلف الظروف الطبية الجراحية وغيرها، وتقدم خدمات لمرضى العيادات الخارجية وخدمات الطوارئ.

العيادات الخارجية: وحدات طبية داخل المستشفى تقدم خدمات طبية وقائية وعلاجية، حيث لا يقيم الشخص في المستشفى.

السرير: هو السرير المتواجد في غرفة أو ردهات المستشفى والذي يشغل من قبل المريض للحصول على الرعاية الطبية.

معدل إشغال الأسرة: عدد أيام إقامة المرضى المدخلين مقسوماً على عدد الأسرة المتوفرة مضروباً بعدد أيام السنة.

الأيام التمريضية: مجموع الأيام التي يشغل فيها المرضى الأسرة خلال سنة وتتضمن أيام الإقامة للمرضى الذين لم يغادروا المستشفى.

الرعاية الصحية الأولية: الفحص الأولي والرعاية الصحية الشاملة المتواصلة بما فيها التشخيص والعلاج الأولي والإشراف الصحي وإدارة خدمات الصحة الوقائية والحالات المزمنة. لا يتطلب توفير الرعاية

الصحية الأولية معدات وأجهزة متطورة أو مصادر متخصصة.

نوع الإعاقة أو العجز:

يعرف الفرد المعاق أو الذي لديه عجز بأنه الشخص الذي لديه قصور في نوع أو مقدار النشاط الذي يؤديه بسبب صعوبات مستمرة تعزى إلى حالة بدنية أو حالة عقلية أو مشكلة صحية طال أمدها (سنة أشهر فأكثر). ولا تعتبر حالات العجز قصيرة الأمد (أقل من ستة أشهر) الناتجة عن حالة طارئة ككسر في الساقين أو مرض من ضمن الإعاقات وتصنف الإعاقات حسب الحالات التالية:

بصرية: تشمل (العمى والأعور) وكل من لديه ضعف نظر واضح حتى بعد استخدام النظارات بشرط عدم وجود أية أعاقه أخرى.

سمعية: تشمل فاقد السمع (الأطرش) وكل من لديه ضعف واضح في السمع حتى بعد استخدام وسائل تقوية السمع بشرط عدم وجود أية إعاقه أخرى.

نطقية: تشمل كل فرد لديه إعاقة في النطق (الأخرس مثلاً) وكل من لديه ضعف واضح في الكلام يعيقه عن الحديث بشكل واضح، ولا يعتبر كل من لديه عدم قدرة على إخراج بعض الحروف من مخارجها الصحيحة أن لديه إعاقة نطقية بشرط عدم وجود أية إعاقة أخرى.

سمعية ونطقية: هو الفرد الذي ينطبق عليه تعريف كل من الإعاقة السمعية والنطقية معاً فقط، ولا توجد أية إعاقة أخرى.

حركية: تشمل كل من لديه إعاقة ظاهرة في المشي أو ارتقاء السلالم (الدرج) أو الوقوف وتناول الأشياء عن الأرض والانحناء والركوع مثل المشلول، بشرط عدم وجود أية إعاقة أخرى لدى الفرد.

استخدام الأصابع: ويقصد بها الإعاقة في أصابع اليد والذي يعيق عملية تناول الأشياء أو قبضها باستخدام إحدى اليدين أو كلاهما، بشرط عدم وجود أية

إعاقة أخرى لدى الفرد.

عقلية: هو الشخص الذي يعاني من التخلف العقلي والصعوبات الذهنية الواضحة، بشرط عدم وجود أية إعاقة أخرى لدى الفرد.

عقلية وحركية: هو الفرد الذي ينطبق عليه تعريف كل من الإعاقة العقلية والحركية معاً فقط، وليس لدى الفرد إعاقة أخرى.

متعددة: هو المعاق الذي لديه إعاقات متعددة من الإعاقات المذكورة سابقاً باستثناء ما ورد في البندين (سمعية ونطقية، عقلية وحركية) ويشمل أيضاً الأفراد الذين لديهم إعاقات كاملة.

سبب الإعاقة أو العجز: هو السبب الرئيسي الذي نتجت عنه الإعاقة المحددة لدى الفرد، وإذا وجدت أكثر من إعاقة وأكثر من سبب يكون سبب الإعاقة الرئيسي للإعاقة الرئيسية المحددة، وتصنف كالتالي:

مرض: إذا كان سبب الإعاقة الرئيسي ناتجاً عن مرض معين مثل شلل الأطفال.

خلفي: إذا كان سبب الإعاقة الرئيسي يعود لأسباب ما قبل الولادة، وتشمل أيضاً الأسباب الوراثية.

أثناء الولادة: إذا كان سبب الإعاقة للفرد أثناء الولادة، أي الأسباب المتعلقة بالولادة نفسها.

حرب: إذا كان السبب نتيجة إصابة أثناء حرب أو إصابة من العدو ويشمل ذلك الانتفاضة الفلسطينية.

إصابة عمل: إذا كانت الإعاقة ناتجة عن إصابة عمل أثناء تأدية الفرد لعمله.

حادث سير: إذا كانت الإعاقة ناتجة عن إصابة من حوادث السير والتي تشمل الحوادث بين السيارات بمختلف أنواعها أو حوادث الدهس.

حادث من نوع آخر:

إذا كانت الإعاقة ناتجة عن أي حادث من الحوادث الأخرى مثل السقوط من فوق المباني، الحريق، الغرق، حوادث إطلاق النار، وما إلى ذلك (مع ملاحظة أن أي سبب من هذه الأسباب إذا كان خلال العمل يعتبر إصابة عمل).

أخرى:

إذا كان سبب الإعاقة الرئيسي خارجاً عن إطار أي من الأسباب السابقة الذكر.

الخدمات الصحية والصحة العامة:

بلغ عدد مراكز الرعاية الأولية التي تشرف عليها المنظمات غير الحكومية في محافظة القدس عام 1997، 15 مركزاً. أما المستشفيات فبلغ عددها 7 مستشفيات بسعة 557 سريراً في نفس العام. ولم يطرأ أي تغيير على عدد المستشفيات في العام 1998، بينما بلغ عدد الأسرة 559 سريراً.

التأمين الصحي

بلغت نسبة الأفراد المؤمنين بمختلف أنواع التأمين في محافظة القدس 91.1% لعام 1996، منهم : 86.8% يتبعون لنظام التأمين الحكومي، 3.0% يتبعون لنظام تأمين وكالة الغوث الدولية، 0.1% ضمان اجتماعي، 1.2% نظام التأمين الخاص، فيما بلغت نسبة غير المؤمن عليهم 8.9%.

فعاليات المستشفيات :

بلغ عدد الاخراجات في مستشفيات المقاصد والمطلع وماريوسف والدجاني للولادة والأميرة بسمة للتأهيل، 19,717 مريضاً لعام 1997 و 24,645 مريضاً لعام 1998، وبلغ عدد الأيام التمريضية في نفس المستشفيات 103,038 لعام 1997 و 103,119 لعام 1998، بينما بلغ معدل اشغال الأسرة لهذه المستشفيات 61.2% لعام 1997 و 50.2% لعام 1998.

الإعاقة:

بلغت نسبة السكان الفلسطينيين المعاقين في محافظة القدس منطقة (J2) للعام 1997، 1.7% مقارنة ب 1.8% في الأراضي الفلسطينية.

وعند توزيع الإعاقة حسب النوع والسبب، تشير البيانات إلى أن الإعاقة الحركية هي الأكثر انتشاراً حيث بلغت 26.7% مقارنة مع الأراضي الفلسطينية والتي كانت 30.2%. أما حسب السبب فكانت الإعاقة بسبب خلقي هي الأكثر انتشاراً وبلغت 36.9% يليها الإعاقة بسبب مرضي والتي بلغت 32.8%.

جدول 13-1: القوى العاملة في بعض المهن الطبية في مستشفيات القدس حسب المستشفى والمهنة، 1998

Table 13-1: Manpower in Certain Medical Professions in Jerusalem Hospitals by Hospital and Profession, 1998

Hospital	المجموع Total	فني أشعة X-Ray Tech.	فني مختبر Lab. Tech.	مرضىون وقابلات Nurses & Midwives	صيدلي Pharmacist	طبيب أخصائي Specialist Physician	طبيب عام General Physician	المستشفى
Al-Makassed	430	14	23	264	1	70	58	المقاصد الخيرية
Al-Dajani	19	-	2	13	-	4	-	الدجاني للولادة
St. Joseph	72	2	3	29	1	34	3	مار يوسف
Augusta Victoria	98	3	4	68	1	14	8	اوغستا فكتوريا
Princess Basma	18	-	-	6	-	12	-	الأميرة بسمة للتأهيل
St. John	89	-	-	79	1	9	-	العيون
Maternity Red Crescent	66	-	5	45	1	7	8	الهلال الاحمر للتوليد
Total	792	19	37	504	5	150	77	المجموع

جدول 2-13: توزيع عيادات ومراكز الرعاية الصحية الأولية في محافظة القدس حسب الجهة المشرفة، 1997-1998

Table 13-2: Distribution of Primary Health Care Clinics and Centers in Jerusalem Governorate by Supervising Authority, 1997-1998

Supervising Authority	عدد العيادات والمراكز		الجهة المشرفة
	1998	1997	
UHWC	9	9	اتحاد لجان العمل الصحي
PRC	3	3	الهلال الأحمر الفلسطيني
UNRWA	2	2	وكالة الغوث
UPMRC	1	1	اتحاد لجان الإغاثة الطبية الفلسطينية
Total	15	15	المجموع

جدول 3-13: عدد الأسرة في مستشفيات محافظة القدس حسب المستشفى، 1997-1998

Table 13 -3: Number of Beds in Jerusalem Governorate Hospitals by Hospital, 1997-1998

Hospital	عدد الأسرة		المستشفى
	1998	1997	
Al Dajani	12	12	الدجاني للتوليد
St. Joseph	73	73	مار يوسف
Al- Makassed	250	235	جمعية المقاصد الخيرية
Maternity Red Crescent	28	26	الهلال الأحمر للتوليد
St. John	76	76	العيون
Augusta Victoria	102	110	المطلع
Princess Basma	18	25	الأميرة بسمة للتأهيل
Total	559	557	المجموع

جدول 13-4: فعاليات المستشفيات في محافظة القدس حسب النشاط، 1997-1998

Table 13-4: Jerusalem Hospitals Activities by Activity, 1997-1998

Item	السنة		البيان
	1998	1997	
Admissions	24,795	19,918	الإدخالات
Discharges	24,645	19,717	الآخراجات
Hospitalization Days	103,119	103,038	الأيام التمريضية
Mean of Duration	4.2	5.2	معدل الإقامة
Bed Occupancy Rate	50.2	61.2	معدل اشغال الأسرة
Surgeries	11,949	7,680	العمليات الجراحية

- Data for 1997 and 1998 includes Al-Makased, Augusta Victoria, st. Joseph, Al-Dajani, and Princess Basma Hospital. Surgeries data includes Maternity Red Crescent Hospital for 1997, in addition to the mention up hospitals.

- بيانات العامين 1997 و 1998 تشمل مستشفيات المقاصد والمطعم وماريوسف والدجاني للولادة والأميرة بسمة للتأهيل، وبيانات العمليات الجراحية تشمل بالإضافة للمستشفيات المذكورة أعلاه، بيانات مستشفى الهلال الأحمر للتوليد لعام 1997

جدول 5-13: مرضى العيادات الخارجية في مستشفيات القدس* حسب العيادة، 1997-1998

Table 13-5: Outpatient Clinics in Jerusalem Hospitals* by Clinic, 1997-1998

Clinic	مرضى العيادات الخارجية Outpatient Clinics		العيادة
	1998	1997	
Emergency	29,149	30,029	الطوارئ
Pediatric	7,720	9,507	الأطفال
Internal Medicine	9,413	10,056	الأمراض الباطنية
E.N.T	2,457	2,273	أنف أذن حنجرة
General Surgery & Urology	7,634	7,549	جراحة عامة ومسالك
Diabetes	-	33	سكري
Chest & Cardiology	620	338	صدر وقلب
Physiotherapy	-	76	علاج طبيعي
Gynecology	12,979	13,846	الأمراض النسائية
Plastic & Neurology	1,081	2,368	تجميل وأعصاب
Orthopedic	9,851	8,579	العظام
General Medicine	-	15,177	طب عام
Dermatology	94	85	الجلدية
Nephrology	-	247	الكلية
Ophthalmology	49,855	-	العيون
	1,347	-	أخرى
Total	132,200	100,163	المجموع

* Includes: Al-Makassed, Augusta Victoria, St.John, and St.Joseph hospital only.

* تشمل مستشفيات المقاصد والمطعم والعيون وماريوسف فقط.

جدول 6-13: السكان الفلسطينيون المعاقون في محافظة القدس منطقة (J2) حسب فئات العمر والجنس ونوع الإعاقة، 1997.

Table 13-6: Palestinian Population with Disability in Jerusalem Governorate (J2) by Age Groups, Sex and Type of Disability, 1997

Age	Sex	Total Population			Type of Disability									نوع الإعاقة		العمر
		المجموع	غير المعاقين	المعاقون	أخرى	استخدام الأصابع	متعددة	عقلية وحركية	سمعية ونطقية	حركية	عقلية	نطقية	سمعية	بصرية		
															Total	
0-4	M	9,712	9,651	61	10	1	8	7	7	17	1	4	2	4	ذ	4-0
	F	9,186	9,143	43	9	2	10	3	2	6	3	3	3	2	إ	
5-9	M	8,682	8,563	119	8	2	11	19	9	13	12	21	7	17	ذ	9-5
	F	8,193	8,097	96	7	4	12	13	11	16	6	5	11	11	إ	
10-14	M	7,261	7,168	93	11	1	1	19	10	22	11	7	2	9	ذ	14-10
	F	6,866	6,795	71	4	3	7	4	5	16	14	8	5	5	إ	
15-19	M	7,078	6,973	105	14	3	7	9	7	14	29	6	7	9	ذ	19-15
	F	6,228	6,151	77	10	-	8	4	8	13	15	6	7	6	إ	
20-24	M	5,884	5,787	97	8	6	9	9	7	26	13	3	3	13	ذ	24-20
	F	5,362	5,313	49	3	2	4	3	7	19	4	2	2	3	إ	
25-34	M	8,250	8,061	189	25	10	21	12	7	62	24	6	4	18	ذ	34-25
	F	7,882	5,798	84	7	4	6	6	2	26	18	5	4	6	إ	
35-44	M	5,011	4,859	152	20	10	8	3	3	56	30	5	4	13	ذ	44-35
	F	4,900	4,836	64	4	-	6	2	3	17	15	3	6	8	إ	
45-54	M	3,005	2,907	98	5	8	6	4	3	35	10	2	1	24	ذ	54-45
	F	2,910	2,852	58	10	1	2	2	1	21	4	2	1	14	إ	
55-64	M	1,631	1,533	98	13	4	2	1	4	31	1	2	8	32	ذ	64-55
	F	1,790	1,727	63	9	2	5	-	-	19	7	-	5	16	إ	
65+	M	1,689	1,537	152	13	3	16	3	3	45	9	5	15	40	ذ	+65
	F	2,037	1,886	151	12	3	17	2	1	39	9	4	14	50	إ	
Total	M	58,203	57,039	1,164	127	48	89	86	61	321	140	61	53	179	ذ	المجموع
	F	55,354	54,598	756	75	21	77	39	40	192	95	38	58	121	إ	
	T	113,557	111,637	1,920	202	69	166	125	101	513	235	99	111	300	م	

جدول 7-13: السكان الفلسطينيون المعاقون في محافظة القدس (J2) حسب سبب الإعاقة والجنس ونوع الإعاقة، 1997

Table 13-7: Palestinian Population with Disability in Jerusalem Governorate (J2) by Cause, Sex and Type of Disability, 1997

Cause of Disability	Total Population مجموع السكان			Type of Disability									نوع الإعاقة	سبب الإعاقة
	المجموع Total	غير المعاقين Without Disabilities	المعاقون With Disabilities	أخرى Others	متعددة Multiple	عقلية Mental & Moving	عقلية Mental	استخدام Grasping	حركية Moving	سمعية Hearing & Speaking	نطقية Speaking	سمعية Hearing	بصرية Seeing	
Disease	112,267	111,637	630	64	49	32	50	14	215	27	16	41	122	مريض
Congenital	709	-	709	58	53	77	132	12	100	68	63	49	97	خلقي
Birth Related	52	-	52	5	13	-	-	4	30	-	-	-	-	أثناء الولادة
War	74	-	74	8	5	2	6	6	29	1	-	1	16	حرب
Work Injury	54	-	54	6	3	-	3	10	15	-	-	4	13	إصابة عمل
Traffic Accidents	74	-	74	5	3	4	4	7	45	1	1	2	2	حادث سير
Other Accidents	152	-	152	9	14	6	18	11	52	1	3	8	30	حوادث أخرى
Others	121	-	121	44	12	3	19	2	18	-	1	6	16	أخرى
Not Stated	54	-	54	3	14	1	3	3	9	2	15	-	4	غير مبين
Total	113,557	111,637	1,920	202	166	125	235	69	513	100	99	111	300	المجموع
Male	58,203	57,039	1,164	127	89	86	140	48	312	60	61	53	179	ذكور
Female	55,354	54,598	756	75	77	39	95	21	192	40	38	58	121	إناث
Both Sexes	113,557	111,637	1,920	202	166	125	235	69	513	100	99	111	300	كلا الجنسين

المصادر

1. دائرة الإحصاء المركزية الفلسطينية، 1998. المسح الصحي في الضفة الغربية وقطاع غزة - 1996: سلسلة تقارير المناطق (رقم 2) -منطقة وسط الضفة الغربية. رام الله - فلسطين.
2. الجهاز المركزي للإحصاء الفلسطيني، 1999. التعداد العام للسكان والمساكن والمنشآت. 1997: النتائج النهائية. تقرير السكان. محافظة القدس، (الجزء الأول). رام الله - فلسطين.
3. دائرة الإحصاء المركزية الفلسطينية، 1999. إحصاءات الرعاية الصحية الأولية في الأراضي الفلسطينية، 1997. رام الله - فلسطين.
4. الجهاز المركزي للإحصاء الفلسطيني، 1999. إحصاءات الرعاية الصحية الثانوية في الأراضي الفلسطينية، 1996-1997. رام الله - فلسطين.
5. الجهاز المركزي للإحصاء الفلسطيني، 2000. إحصاءات الرعاية الصحية الثانوية في الأراضي الفلسطينية، 1998. رام الله - فلسطين.

الفصل الرابع عشر

الانتهاكات الإسرائيلية

الفصل الرابع عشر

الانتهاكات الإسرائيلية لحقوق الإنسان الفلسطيني في القدس

لقد تعرضت الأراضي الفلسطينية نتيجة للسياسة الإسرائيلية إلى عملية إنتهاك لحقوق الإنسان بشكل منظم منذ عام 1967. وحيث أن القدس كانت وما زالت بؤرة الصراع في القضية الفلسطينية، فقد كانت السياسة الإسرائيلية فيها أكثر تشدداً في تهويد المدينة المقدسة، وطمس المعالم العربية الإسلامية والمسيحية في المدينة.

نعرض في هذا الفصل مجموعه من انتهاكات حقوق الإنسان والتي تشكل جزءاً من الممارسات الإسرائيلية بحق المواطن المقدسي، وتشمل مصادرة بطاقات الهوية المقدسية، والمعتقلين، والشهداء، وهدم المنازل.

التعريفات الأساسية

الشهداء هم الأشخاص الذين قُضوا في سبيل الدين والوطن والشرف على أيدي الاحتلال وأحلافه، سواء كان عن طريق إطلاق النار أو نتيجة الخنق أو التعذيب أو الدهس المتعمد أو استخدام الآلات الحادة، وغيرها من الطرق.

المعتقلون هم الأشخاص الذين أُلقي بهم في السجون والمعتقلات الإسرائيلية لفترات زمنية مختلفة بسبب دفاعهم عن وطنهم وكرامتهم الإنسانية ويكون بطرق مختلفة مثل الاعتقال البيتي أو الاعتقال بوضع الحواجز العسكرية على الطرق، أو أثناء دخولهم أو مغادرتهم الوطن عبر المعابر المختلفة وغيرها من الطرق.

المنازل المهدمة هي كافة المباني التي يملكها أو يستخدمها الفلسطينيون لأغراض السكن ويتم هدمها من قبل السلطات الإسرائيلية في سياق العقوبات وسياسة التمييز العنصري ضد المواطن العربي الفلسطيني في فلسطين والقدس وتحت ذرائع متعددة مثل عدم الترخيص أو كعقوبة للنشاط السياسي.. الخ.

بطاقات الهوية المصادرة هي بطاقات الهوية الإسرائيلية التي قامت إسرائيل بإلغاء صلاحيتها للمواطنين المقدسيين وما يعني ذلك من حرمانهم حق الإقامة في القدس حسب القوانين الإسرائيلية.

1. مصادرة بطاقات الهوية المقدسية

تم تحديد الوضع القانوني للسكان على أنهم ليسوا مواطنين وإنما فقط مقيمين دائمين بناء على قانون الدخول لإسرائيل الصادر عام 1952 وتعديلاته عام 1974 حيث اشترطت الإقامة الدائمة بظروف معينة وإذا ما تم تحقق أي من الشروط المنصوص عليها في المادة (11) الفقرة (أ) من القانون المذكور يفقد المواطن الفلسطيني المقدسي حق إقامته في القدس وهي البقاء خارج حدود إسرائيل فترة سبع سنوات على الأقل، والحصول على إذن إقامة دائم في دولة أخرى، والحصول على جنسية دولة أخرى بالتجنس.

وعليه يكون آلاف الفلسطينيين المقدسيين قد فقدوا حق "إقامتهم" في بلدهم القدس، وبناء على الحدود الإدارية للقدس من وجهة نظر الإسرائيليين، الذين يعتبرون القدس جزءاً من دولة إسرائيل، يكون الفلسطينيون الذين يقيمون في ضواحي القدس فاقدي حق الإقامة كما هو الحال للمواطنين المقدسيين الذين يقيمون في باقي محافظات الوطن، إضافة إلى الطلبة الذين يتلقون تعليمهم خارج فلسطين، وأولئك الذين يقيمون بشكل مؤقت في الخارج. وهذه المعطيات أدت إلى مواجهة المقدسيين ضغوطاً إسرائيلية عديدة منها قضايا الزواج بين المقدسيين وآخرين من خارج إسرائيل، بما في ذلك الضفة الغربية وقطاع غزة، صعوبة تسجيل المواليد الجدد في السجلات، وإصدار هويات بدل المفقود. هذا التوجه لدى السلطات الإسرائيلية أثار قلق المواطنين الفلسطيني في القدس على مستقبله ووجوده، وفي المقابل يعطي القانون ذاته الحق لأي يهودي بالهجرة والعيش في إسرائيل في أي وقت يشاء.

إن البيانات التي تم الإفراج عنها من قبل وزارة الداخلية الإسرائيلية تحدثت عن مصادرة وإلغاء 5,768 بطاقة هوية مقدسية في الفترة ما بين 1967-1998، وتم التعامل مع هذه البطاقات وكأنها بطاقة تموين انتهت مدة سريان مفعولها، بل وأسوأ من ذلك لأنه حتى مثل هذه البطاقات يكون من المعلوم مسبقاً مدة صلاحيتها.

ويلاحظ أنه وفي السنوات الأخيرة ارتفعت نسبة مصادرة البطاقات المقدسية مترافقة مع عملية السلام ومحاولة إسرائيل فرض حقائق على الأرض وكسب الوقت كما هو موضح في الشكل التالي:

شكل 14-1: عدد الهويات المقدسية المصادرة حسب السنة، 1993-1998

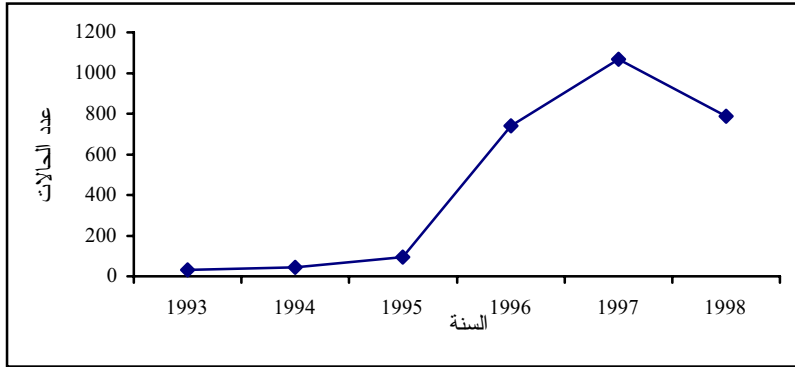

إلى جانب البعد اللاإنساني الذي تشكله هذه السياسة فهي أيضاً باطلة من الزاوية القانونية فأولاً القدس ليس لها أي وضع قانوني خاص يميزها عن سائر الأراضي المحتلة حسب قرار التقسيم عام 1947، واحتلال القدس تم نتيجة عمل عسكري، وبالتالي ينطبق عليها اتفاقية جنيف الرابعة التي لا تجيز لإسرائيل التعامل معها على أنها أراضٍ إسرائيلية، وأن تطبق عليها ما يسمى بقانون الدخول لإسرائيل، وحتى قانون الدخول لإسرائيل هذا صدر عام 1952، أي قبل احتلال باقي المدينة المقدسة بخمسة عشر عاماً ولا يملك صفة قانونية على الأراضي المحتلة عام 1967 ومنها القدس هذا بالإضافة إلى وضع القدس على أساس قرار مجلس الأمن 242 القاضي بالانسحاب من الأراضي التي تم احتلالها في العام 1967 وعدم جواز الاستيلاء على أراضٍ الغير بالقوة، وأخيراً تطبيق هذا القانون في القدس يستثني المستوطنين الإسرائيليين الذين تنطبق عليهم جميع المواصفات التي كانت سبباً في مصادرة هويات الفلسطينيين، وهذا الواقع يشير بوضوح للهدف المنشود وليس مجرد تطبيق للقانون كما تدعي السلطات الإسرائيلية.

كل ذلك يشكل حلقة من سلسلة ثالوث السياسة الإسرائيلية "التهويد، والتشريد، والإحلال" والتي لم يسجل تاريخ الاحتلال والاستعمار نظيراً لها من أجل تفرغ القدس من مواطنيها الأصليين، تسهيلاً لتحقيق الأهداف الاستراتيجية للمشروع الإسرائيلي بالسيطرة التامة والنهائية على القدس أرضاً وثقافةً وشعباً لمن تبقى على أرضها ضمن التوجهات المرسومة، وهي فرض الأمر الواقع خاصة ونحن على أعتاب مفاوضات السلام للمرحلة النهائية التي يعمل الإسرائيليون على إطلتها وتعقيد موضوعاتها بل وإبقاء مواضيع النقاش في الحلقة ذاتها، وتقليص الحقوق والمكتسبات المعادة للفلسطينيين، والمحاولة بتوجيه انتباه المفاوض الفلسطيني إلى التفاصيل الحياتية، وبالتالي الإبقاء على القضايا الأساسية والاستراتيجية دون حلها وإعادة الحقوق التاريخية لأصحابها.

جدول 14-1: عدد الهويات المقدسية المصادرة، 1967-1998

Table 14-1: Number of Confiscated Jerusalemites ID, 1967-1998

عدد الحالات Number of Case	السنة Year	عدد الحالات Number of Case	السنة Year
616	1983	105	1967
161	1984	395	1968
99	1985	178	1969
84	1986	327	1970
23	1983	126	1971
2	1988	93	1972
32	1989	77	1973
36	1990	45	1974
20	1991	54	1975
41	1992	42	1976
32	1993	35	1977
45	1994	36	1978
96	1995	91	1979
739	1996	158	1980
1,067	1997	51	1981
788	1998	74	1982
5,768			المجموع Total

2. المعتقلون في القدس

يوضح الجدولان أدناه معطيات وواقع حركة الإعتقال في محافظة القدس.

جدول 14-2: عدد الأشخاص الذين تم إعتقالهم من محافظة القدس منطقة (J1) حسب الجنس وطريقة الإعتقال، 1995-1998

Table 14-2: Number of Political Prisoners in Jerusalem Governorate (J1) by Sex and Method of Detention, 1995-1998

Detail	1998	1997	1996	1995	التفصيل
Number of Political Prisoners					عدد المعتقلين
Male	347	487	420	450	ذكور
Female	1	0	7	13	إناث
Way of detention*					طريقة الإعتقال *
From home	285	443	374	402	من البيت
Martially Chick points	62	43	39	37	الحواجز
Crossing points	0	1	7	11	العسكرة المعابر
Total	348	487	427	463	المجموع

*Way of detention includes male only.

*طريقة الإعتقال تشمل الذكور فقط.

جدول 14-3: عدد الأسرى المحكومين في محافظة القدس منطقة (J1) حسب متغيرات

مختارة، 1998

Table 14-3: Number of Sentenced Prisoners in Jerusalem Governorate (J1) by Selected Variables, 1998

The Detail	Sentence Years							التفصيل
	المجموع Total	+30	30-20	19-15	14-10	9-5	4-0	
Age Group								الفئة العمرية
17-15	13	0	0	0	1	1	11	17-15
18-34	92	29	11	13	13	15	11	34-18
35-44	22	12	4	3	3	0	0	44-35
+45	8	4	2	2	0	0	0	+45
Marital Status								الحالة الزوجية
Married	40	20	4	5	5	2	4	متزوج
Signal	95	25	13	13	12	14	18	أعزب
Health Status								الحالة الصحية
Healthy	86	24	9	13	12	11	17	سليم صحياً
Unhealthy	49	21	8	5	5	5	5	لديه مشاكل صحية
Detention Time								وقت الاعتقال
Before 1994	91	38	15	16	14	8	0	قبل عام 1994
After 1994	44	7	2	2	3	8	22	بعد عام 1994
Total	135	45	17	18	17	16	22	المجموع

3. الشهداء

الجدول التالي يبين أعداد الشهداء الذين قضوا نتيجة الأسلوب المباشر للأيدي الإسرائيلية "جنود، مستوطنين" وبواسطة الرصاص والتعذيب والضرب والدهس .

جدول 14-4: عدد الشهداء في محافظة القدس منطقة (J1) حسب طريقة الاستشهاد، 1988-1996

Table 14-4: Number of Martyrs in Jerusalem Governorate (J1) by Martyrdom method, 1988-1996

طريقة الاستشهاد Martyrdom method		عدد الشهداء Number of Martyrs	السنة Year
أخرى* Others*	رصاص Bullets		
5	2	7	1988
7	13	20	1989
10	22	32	1990
1	3	4	1991
4	5	9	1992
2	3	5	1993
0	15	15	1994
2	4	6	1995
3	5	8	1996
34	72	106	المجموع Total

*أخرى تشمل التعذيب، الدهس المتعمد، الغاز المدمع.

* Others include agonizing, intention running over and teargas.

وتجدر الإشارة إلى أن الجدول أعلاه لا يشمل حالات الإستشهاد نتيجة أساليب غير مباشرة بما في ذلك السياسة الإسرائيلية وإجراءاتها.

4. هدم المنازل

يعرض الجدول التالي أعداد المنازل التي قامت إسرائيل بهدمها في محافظة القدس تحت حجج وذرائع مختلفة، وذلك حسب السنة.

جدول 14-5: عدد المنازل المهذومة في محافظة القدس منطقة (J1)، 1987-1998
Table 14-5: Number of Houses Demolished in Jerusalem Governorate (J1), 1987-1998

السنة	العدد Number	Year
1987	6	1987
1988	30	1988
1989	21	1989
1990	22	1990
1991	23	1991
1992	25	1992
1993	48	1993
1994	29	1994
1995	25	1995
1996	17	1996
1997	22	1997
1998	30	1998
المجموع	298	Total

المصادر

1. "بديل" المركز الفلسطيني لحقوق المواطنة واللاجئين، 1999. الاقتلاع، الحماية وإستعادة الحقوق الفلسطينية في القدس. بيت لحم - فلسطين.
2. بيت الشرق، مركز الحقوق الاجتماعية والاقتصادية، 1999. القدس - فلسطين.
3. بيت الشرق، مركز المعلومات الفلسطيني لحقوق الإنسان، 1998. القدس - فلسطين.
4. نادي الأسير الفلسطيني، 1999. القدس - فلسطين.



Palestinian Central Bureau of Statistics

Jerusalem-1998

Statistical Year Book

No. "1"

December 1999

PAGE NUMBERS OF ENGLISH TEXT ARE PRINTED IN SQUARE BRACKETS.
TABLES ARE PRINTED IN THE ARABIC ORDER (FROM RIGHT TO LEFT).

December 1999.

All Rights Reserved

Suggested Citation:

Palestinian Central Bureau of Statistics, 1999. *Jerusalem-1998: Statistical YearBook, No"1"*. Ramallah – Palestine.

All correspondence should be directed to:

Department of User Services
Palestinian central Bureau of Statistics
P.O.Box 1647, Ramallah, Palestine.

Tel: 972-2-240 6340

E-Mail: Diwan@pcbs.pna.org

Fax: 972-2-2406343

web-site: <http://www.pcbs.org>

Dedication

**The Palestinian Central Bureau of Statistics dedicates
the first issue of this report on
Jerusalem Governorate**

To:

- **The martyrs of the battles fought to defend the Arab and Palestinian identity of Jerusalem**
- **The detainees throughout the long years of occupation.**
- **Our people steadfast in the Jerusalem Governorate and dearly holding its Palestinian identity.**
- **All honorable defenders of our everlasting rights in Jerusalem, our eternal capital.**

Work Team

Technical Committee:

Mustafa Khawaja Head of the Committee
Sufyan Daghra
Ahmad Abu -Alhaija
Abdallah A.Najjar
Hadeel Zeidan
Amjad Harb

Material Preparation:

Mustafa Khawaja	Hazem Al - Habil	Hanan Naser
Amal Jabr	Hana Al - Bukhari	Rania Tijani
Haleema Saeed	Bashar kassab	Mahmoud Al -Qayya
Ammar Abdulh	Qais Haseeba	Laila Shoqquo
Hala Sulaiman	Jawad Al Saleh	Fathi Farasin
Ma'en Salhab	Issam Al - Katib	Ahmad Abu-Al haija
Zahrn Ikhlaif	Saleh Al - Kafri	Maher Sbeih
Mohamad Duraidi	Saade Al - Masri	Khalid Qlalweh
Abdallah A.Najjar	Sufyan Daghra	Mohammad Suleiman

Revision:

Luay Shabaneh	Mustafa Khawaja	Dr. Fathi Shaqour
Afif Abdl - Aziz	Dr. Abdel -Rahim Barham	Sufyan Daghra

Final Approval:

Dr. Hasan Abu-Libdeh

Typing:

Zeena Qutaineih

Preface

Throughout time, space, history and geography, Palestine maintained a significant status in the individual and collective concerns as well as the theoretical and practical ones. At the same time, Jerusalem occupied the center of this distinguished status among the countries of the world and throughout extended eras of human history.

Thus, the importance of Jerusalem has not become a mere viewpoint but rather an idea created by events and incorporated by reality to become a tangible fact for those abroad from spiritual and intellectual viewpoint as well as the for those inside who feel it in mental and practical terms. Jerusalem is a religious stronghold for the three monotheistic faiths. The sacredness of the place becomes associated with the geography and the sacredness of time relates to the political and economic dimension that is history itself.

Naturally, Jerusalem became associated with Palestine in the same way Palestine became associated with Jerusalem, albeit the multiplicity of geographic locations that comprise Palestine. Why Jerusalem? Does it originate from its holiness; or the existence of holy sites on its ground; or the sacredness of its history ... or the religious inputs and political events; or the historic facts that are intensively expressed by the human civilization on this blessed area? Jerusalem is heritage and originality – Its dictionary is its comprehensive history. It is the site where civilizations built kingdoms as well as where the monotheistic faiths erected holy shrines.

Jerusalem and the provision of maximal statistical data on Jerusalem have special importance in this subtle and critical stage, namely the final status negotiations of which Jerusalem constitutes one of the core pillars and a pivotal axis of its agenda.

The publications of the Palestinian Central Bureau of Statistics involved data on Jerusalem based on the different surveys and census conducted by the Palestinian Central Bureau of Statistics. The issuance of this publication constitutes an advanced step towards dedicating greater statistical resources and attention to Jerusalem.

In presenting this report to its individual and institutional data users, the Palestinian Central Bureau of Statistics takes this opportunity to stress that the provision of statistical data on Jerusalem is the task of all-Palestinian institutions and non-governmental organizations. The realization of this responsibility shall definitely serve all users and decision & policy makers towards the liberation of Jerusalem and incorporating it on the ground as the capital of the Palestinian State.

December 1999

**Hasan Abu-Libdeh, Ph.D.
President**

Note to the Esteemed Reader

The multiplicity of sources, concepts, and reference periods for raw data makes it extremely difficult to produce consistent and complete statistical data at this stage.

The Palestinian Central Bureau of Statistics is hopeful to overcome any complications resulting from the multiplicity and variation of sources in the future.

Table of Contents

Subject	Page
List of Tables	
List of Maps	
1. Methodology	23
2. Main Concepts	27
3. Summary	47
References	57

List of Tables

Table		Page
Table 2-1:	Area of Confiscated Palestinian owner ships in Jerusalem Governorate by Dunum, 1948-1997	50
Table 2-2:	Jerusalem Localities Depopulated by Selected Veriables,1948	52
Table 3-1:	Area of Land in Jerusalem Governorate by Type of Use , 1996	71
Table 3-2:	Area of Cultivated Land in Jerusalem Governorate by Type of Crop, 1996/1997	71
Table 3-3:	Land and Build up Land Areas of Jerusalem Governorate (J1) by Locality, 1995	72
Table 3-4:	Land and Build up Land Areas of Jerusalem Governorate (J2) by Locality, 1995	73
Table 3-5:	Israeli Settlements in Jerusalem Governorate (J1) by Area and Establishment Year, 1997	74
Table 3-6:	Israeli Settlements in Jerusalem Governorate (J2) by Area and Establishment Year, 1997	75
Table 3-7:	Land Confiscated and it's Percent in Selected Localities in Jerusalem Governorate (J1), through 1967 - 1998	76
Table 3-8:	Area, Yield and Production of Fruit Trees in Jerusalem Governorate (J2), 1997/1998	83
Table 3-9:	Area, and Production of Field Crops in Jerusalem Governorate (J2), 1997/1998	84
Table 3-10:	Area, and Production of Vegetables in Jerusalem Governorate (J2), 1997/1998	84
Table 3-11:	Number of Animals and Poultry in Jerusalem Governorate (J2), 1997/1998	85
Table 3-12 :	Main Economic Indicators, Related to Agricultural Sector in Jerusalem Governorate (J2), 1997/1998	85
Table 4-1:	Mean of Temperature, Number of Rainfall days, Quantity of Rainfall and Relative Humidity due to Jerusalem Station by Month, 1998	99
Table 4-2:	Evaporation, Windspeed and Sunshine Duration due to Jerusalem Station by Month, 1998	100
Table 4-3:	Distribution of Palestinian Communities in Jerusalem Governorate by the Doer, Periodicity and the Mean of Solid Waste Collection, 1998	101
Table 4-4:	Distribution of Palestinian Communities in Jerusalem Governorate by the Solid Waste Disposal Method and Periodicity, 1998	102
Table 4-5:	Distribution of Dumps in Jerusalem Governorate by the Total Area of Dumps and Ownership of Dump and Year of Establishment of the Dump, 1998	103
Table 4-6:	Distribution of Palestinian Communities in Jerusalem Governorate by the Wastewater Disposal Method, 1998	103
Table 4-7:	Distribution of Palestinian Communities in Jerusalem Governorate by the Place of Wastewater Disposal and Percent of Wastewater Disposed, 1998	104

Table	Page
Table 4-8: Distribution of Palestinian Communities in Jerusalem Governorate by Number of Settlements that are considered as Wastewater Source and the Health and Environmental Effects of the Sewage Disposal Site, 1998	104
Table 4-9: Distribution of Palestinian Communities in Jerusalem Governorate by the Development Projects in the Field of Wastewater and the Stage of the Project, 1998	105
Table 5-1: Projected Mid –Year Population in Selected Governorates, 1998-2010	117
Table 5-2: Percent of Projected Mid – Year Population from Total Population in Selected Governorates, 1998-2010	117
Table 5-3: Average of Expected Population Growth For Selected Years by Region, 1998-2010	118
Table 5-4: Total Fertility Rate for Selected Governorates, 1997	118
Table 5-5: Projected Mid-Year Population in Palestinian Territory by Region, 1998 - 2010	121
Table 5-6: Palestinian Population In Jerusalem Governorate by Age and Sex, 1997	122
Table 5-7: Projected Mid -Year Population in Jerusalem Governorate by Locality, 1998 - 2010	123
Table 5-8: Population in Jerusalem Governorate by Religion and Sex, 1997	125
Table 5-9: Population (15 years and over) in Jerusalem Governorate by Marital Status and Sex, 1997	126
Table 5-10: Marriages Registered in Shariah Courts and Churches in Jerusalem Governorate by Age of Groom and of Bride, 1998	127
Table 5-11: Divorces Registered in Shariah Courts in Jerusalem Governorate by Age of Divorces and Divorcee, 1998	127
Table 5-12: Marriages Registered in Shariah Counts and Churches in Selected Governorates, 1996 - 1998	128
Table 5-13: Divorces Registered in Palestinian Territory in Selected Governorates, 1996 - 1998	128
Table 5-14: Ever Married Palestinian Women 12 Years and Over by Age and Number of Children Ever Born Alive in Jerusalem Governorate (J2) by Sex, 1997	129
Table 5-15: Percentage of Households in Jerusalem Governorate by Size of Household and Nationalism, 1997	130
Table 5-16: Palestinian Households and Population in Households in Jerusalem Governorate (J2) by Size and Type of Household, 1997	131

Table	Page
Table 6-1: Number of Housing Units in Jerusalem Governorate (J1) by Locality, 1995	143
Table 6-2: Number of Housing Units in Jerusalem Governorate (J2) by Locality, 1997	144
Table 6-3: Number of Housing Units in Jerusalem Governorates (J1) by Selected Settlement Neighborhoods, 1995	145
Table 6-4: Housing Units Built in Jerusalem (J1) by Nationality, through 1967- 1995	146
Table 6-5: Average Housing Density in Jerusalem Governorate (J1) by Nationality, for Selected Years	147
Table 6-6: Percentage of Households in Jerusalem Governorate (J1) Living in High Housing Density by Nationality, for Selected Years	147
Table 6-7: Households in Jerusalem Governorate (J1) Living in Housing Units with High Density by Nationality, 1972-1993	148
Table 6-8: Occupied Housing Units in Jerusalem Governorate (J2) by Selected Variables, 1997	149
Table 6-9: Households in Jerusalem Governorate (J2) by Housing Conditions, 1997	150
Table 6-10: Percentage Distribution of Households in the Jerusalem Governorate by Number of Rooms in the Housing Unit, 1995-1998	151
Table 6-11: Percentage Distribution of Households in the Jerusalem Governorate by Housing Density, 1995-1998	151
Table 6-12: Percentage Distribution of Households in the Jerusalem Governorate by Tenure of Housing Unit, 1995-1998	152
Table 6-13: Percent of Households in the Jerusalem Governorate by Availability of Durable Goods, 1995-1998	152
Table 6-14: Percentage Distribution of Households in the Jerusalem Governorate by Area of Housing Unit, 1998	153
Table 6-15: Percentage Distribution of Households in the Jerusalem Governorate by Year of Finishing Housing Unit Establishment, 1998	153
Table 7-1: Average Monthly Household Consumption And Expenditure in JD by Consumption Groups in Jerusalem Governorate, 1996-1998	163
Table 7-2: Average Monthly Consumption Per Capita in JD by Consumption Groups in Jerusalem Governorate, 1996-1998	165
Table 7-3: Percentage & Average Monthly Household Consumption in JD by Consumption Groups in Jerusalem Governorate, 1996-1998	167

Table	Page
Table 8-1: Percentage Distribution of Population 15 Years and Over in Jerusalem Governorate by Labor Force Status, 1996-1998	181
Table 8-2: Percentage Distribution of Labor Force in Jerusalem Governorate by Sex, 1996-1998	181
Table 8-3: Percentage Distribution of Labor Force in Jerusalem Governorate by Age, 1996-1998	182
Table 8-4: Percentage Distribution of Labor Force in Jerusalem Governorate by Years of Schooling, 1996-1998	182
Table 8-5: Percentage Distribution of Employed Persons in Jerusalem Governorate by Economic Activity, 1996-1998	183
Table 8-6: Percentage Distribution of Employed Persons in Jerusalem Governorate by Occupation, 1996-1998	183
Table 8-7: Percentage Distribution of Employed Persons in Jerusalem Governorate by Place of Work, 1996-1998	183
Table 8-8: Percentage Distribution of Employed Persons in Jerusalem Governorate by Employment Status, 1996-1998	184
Table 8-9: Percentage Distribution of Persons Outside Labor Force in Jerusalem Governorate by Reason, 1996-1998	184
Table 8-10: Unemployment Rate in Jerusalem Governorate by Age, 1996-1998	185
Table 8-11: Unemployment Rate in Jerusalem Governorate by Years of Schooling, 1996-1998	185
Table 8-12: Average Weekly Work Hours, Monthly Work Days and Daily Wage in NIS for Wage Employees Working in Jerusalem Governorate, 1996-1998	186
Table 9-1: Number of Establishments in Jerusalem Governorate by Principal Economic Activity, 1994-1997	198
Table 9-2: Number of Establishments in Operation by Economic Activity and Employment Size in Jerusalem Governorate (J1), 1994	199
Table 9-3: Number of Establishments in Operation by Principal Economic Activity and Employment Size in Jerusalem Governorate (J2), 1994	200
Table 9-4: Number of Establishments in Operation by Economic Activity and Employment Size in Jerusalem Governorate (J2), 1997	201
Table 9-5: Number of Establishments in Operation in the Private Sector and Government Companies by Economic Activity and Economic Organization in Jerusalem Governorate (J1), 1999	202
Table 9-6: GDP, GNI, and GNDI Per Capita by Region, 1997	205
Table 9-7: GDP, GNI, and GNDI Per Capita by Region at Current Price, 1997	207
Table 9-8: Yearly Consumer Price Index Numbers and Percent Change by Major Groups in Jerusalem Governorate, 1996-1998	211

Table	Page
Table 9-9:	The Relative Weights of Various Goods and Services in the Consumer Basket by Region, 1996 212
Table 9-10:	Number of Buildings in Jerusalem Governorate (J2) by Number of Dwellings, 1997 214
Table 9-11:	Number of Buildings in Jerusalem Governorate (J2) by Building Utilization, 1997 215
Table 9-12:	Number of Enterprises , Establishments, Persons Engaged and Main Economic Indicators for Industrial Activities in Jerusalem Governorate by Economic Activity, 1997 219
Table 9-13:	Selected Ratios for the Industrial Activities in Jerusalem Governorate by Economic Activity , 1997 212
Table 9-14:	Number of Enterprises, Establishments, Persons Engaged, Main Economic Indicators for Internal trade in Jerusalem Governorate by Economic Activity, 1997 223
Table 9-15:	Selected Ratios for Internal Trade Activities in Jerusalem Governorate by Economic Activity, 1997 224
Table 9-16:	Number of Enterprises ,Establishments, Persons Engaged and Main Economic Indicators for Formal Transport in Jerusalem Governorate by Economic Activity, 1997 225
Table 9-17:	Selected Ratios for Formal Transport Activities in Jerusalem Governorate by Economic Activity, 1997 226
Table 9-18:	Number of Vehicles, Persons Engaged and Main Economic Indicators for Informal Transport in Jerusalem Governorate by Economic Activity, 1997 227
Table 9-19:	Selected Ratios for Informal Transport, Activities in Jerusalem Governorate by Economic Activity, 1997 228
Table 9-20:	Number of Enterprises, Establishments, Persons Engaged and Main Economic Indicators for Services in Jerusalem Governorate by Economic Activity, 1997 229
Table 9-21:	Selected Ratios for Services Activities in Jerusalem Governorate by Economic Activity, 1997 230
Table 10-1:	Number of Hotels Guests by Region, 1996-1998 237
Table 10-2:	Number of Rooms Furnished in Jerusalem Governorate by Selected Facilities, 1998 237
Table 10-3:	Number of Public Services Available in Jerusalem Hotels, 1998 237
Table 10-4:	Number of Public Utilities Available in Jerusalem Hotels, 1998 238
Table 10-5:	Activities in Jerusalem Governorate Hotels for Selected Indicators by Month, 1998 239
Table 10- 6:	Average Number of Persons Engaged in Jerusalem Governorate Hotels by Type of Work and Sex, 1998 240

Table	Page
Table 10- 7: Distribution of Guests in Jerusalem Governorate Hotels by Nationality and Quarter, 1998	241
Table 10-8: Distribution of Guests in Jerusalem Governorate Hotels by Purpose of Stay and Quarter, 1998	242
Table 11-1: Schools and Kindergartens in Jerusalem Governorate by Supervising Authority, 1997/1998-1998/1999	250
Table 11-2: Schools and Kindergartens students in Jerusalem Governorate by stage, 1997/1998-1998/1999	250
Table 11-3: Average Number of students per Teacher in Jerusalem Governorate, 1997/1998-1998/1999	251
Table 11-4: Distribution of Schools and Kindergartens in Jerusalem Governorate by Supervising Authority and Gender, 1997/1998 - 1998/1999	255
Table 11-5: Distribution of Schools and Kindergartens Students in Jerusalem Governorate by Supervising Authority and Gender, 1997/1998 -1998/1999	256
Table 11-6: Distribution of Schools and Kindergartens Students in Jerusalem Governorate by Supervising Authority, Stage and Sex, 1998/1999	257
Table 11-7: Distribution of Classes in Jerusalem Governorate by Supervising Authority and Gender in 1997/1998 - 1998/1999	258
Table 11-8: Distribution of Teachers in Schools and Kindergartens in Jerusalem Governorate by Qualification and Sex, 1998/1999	259
Table 11-9: Average Number of Students Per Teacher in Jerusalem Governorate by Supervising Authority 1997/1998, 1998/1999	260
Table 11-10: Average Number of Students Per Class in Jerusalem Governorate by Supervising Authority in 1997/1998, 1998/1999	260
Table 11-11: Distribution of Schools and Kindergartens in Jerusalem Governorate Supervised by Israeli Municipality and Ministry of Education and Culture by Stage, 1998/1999	261
Table 11-12: Distribution of Classes, Students and Average Number of Students Per Class in Jerusalem Governorate Supervised by Israeli Municipality and Ministry of Education and Culture by Grade and Stage, 1998/1999	261
Table 11-13: Selected Higher Education Indicators in Jerusalem Governorate, 1995/1996 -1998/1999	262
Table 11-14: Literacy Rate in Jerusalem Governorate by Age and Sex, 1997	263
Table 11-15: Percentage Distribution of population 15 Years and Over in Jerusalem Governorate by Years of Schooling Completed and Sex,1995-1997	264

Table	Page
Table 11-16: Percentage Distribution of Population 15 Years and Over in Jerusalem Governorate by Highest Education Completed and Sex, 1995-1997	265
Table 12-1: Licensed Cultural Institutions in Jerusalem Governorate by Operational Status, 1998	275
Table 12-2: Operational Magazines in Jerusalem Governorate by Type and Periodicity, 1998	276
Table 12-3: Number of Visitors to Operational Museums in Jerusalem Governorate by Month and Nationality, 1998	277
Table 12-4: Stage Shows and Audience in Jerusalem Governorate by Month, 1998	278
Table 12-5: Activities in Operational Cultural Centers and Participants in Jerusalem Governorate by Type, 1998	279
Table 13-1: Manpower in Certain Medical Professions in Jerusalem Hospitals by Hospital and Profession, 1997	291
Table 13-2: Distribution of Primary Health Care Clinics and Centers in Jerusalem Governorate by Supervising Authority, 1997	292
Table 13-3: Number of Beds in Jerusalem Governorate Hospitals by Hospital, 1997-1998	292
Table 13-4: Jerusalem Hospitals Activities by Activity, 1997-1998	293
Table 13-5: Outpatient Clinic in Jerusalem Hospitals by Clinic, 1997-1997	294
Table 13-6: Palestinian Population with Disability in Jerusalem Governorate (J2) by Age Groups, Sex and Type of Disability, 1997	295
Table 13-7: Palestinian Population with Disability in Jerusalem Governorate (J2) by Cause, Sex and Type of Disability, 1997	296
Table 14-1: Number of Confiscated Jerusalemites ID, 1967-1998	305
Table 14-2: Number of Political Prisoners in Jerusalem Governorate (J1) Sex and Method of Detention, 1995-1998	306
Table 14-3: Number of Sentenced Prisoners in Jerusalem Governorate (J1) by Selected Variables, 1998	307
Table 14-4: Number of Martyrs in Jerusalem Governorate (J1) by Martyrdom Method, 1988-1996	308
Table 14-5: Number of Houses Demolished in Jerusalem Governorate (J1), 1987-1998	309

List Of Maps

Map1:	Palestine	11
Map2:	Localities Depopulated in 1948 – Jerusalem District	55
Map3:	Jerusalem “Municipality” 1996 - Stage of Borders	61
Map4:	Jerusalem Governorate - Built up Area, 1995	77
Map5:	Jerusalem Governorate – Borders of Localities Land	87

Methodology

The methodology adopted in preparing this book is based on three main determinants, namely: Geographic coverage, temporal start-off, and the variety of used data sources. These determinants should be taken into account when using the statistics included in this book.

1. Administrative Borders and Geographic Coverage

For mere statistical purposes, the Jerusalem Governorate was divided into parts. The first part (J1) includes that part of Jerusalem which was annexed forcefully by Israel following its occupation of the Palestinian Territory in 1967. This part includes the following localities: (Beit Hanina, Shu'fat Refugees Camp, Shu'fat, Al' Isawiya, Sheikh Jarrah, Wadi Al - Joz, Bab Al-Sahira, As Suwwana, At -Tur, Jerusalem "Al - Quds"), Ash - Shayyah, Ras Al-Amud, Silwan, Ath – Thuri, Jabal Al – Mukabbir, As – Sawahira Al – Gharbiya, Beit Safafa, Sharafat, Sur Bahir, and Um Tuba). The second part (J2) includes the remaining parts of the governorate, namely: Rafat, Kufri A'qab, Mikhmas, Qalandya Refugees Camp, the Bedouin Community - Jaba', Qalandya, Beit Duqqu, Jaba', Al – Judeira, Beit Anan, Al – Jib, Bir Nabala, Beit Ijza, Al – Qubeiba, Khirbet Um Al – Lahem, Biddu, An – Nabi Samu'eil, Hezma, Beit Hanina Al Tehta, Qatanna, Beit Surik, Beit Iksa, A'nata, The Bedouin Community – Al – Khan Al – Ahmar, Az Za'eem, Al – Eizariya, Abu Deis, Al – Sawahreh Al – Sharqiyeh, Ash – Sheik Sa'd.

In relation to administrative division and geographic coverage, we would like to note that the term “**Remaining West Bank**” includes the West Bank except that part of Jerusalem which was forcefully annexed by Israel following its occupation of the Palestinian Territory in 1967, which is referred to as **J1**. “**Remaining West Bank Governorates**” refers to the West Bank except the Jerusalem Governorate (i.e. **J1 + J2**).

2. Reference Period

Due to the scarcity of data available for public use on Jerusalem for the same reference period, all available statistical data were presented with reference to their reference period. We hope we manage to issue a consistent series in the coming reports, in terms of reference period.

3. Data Sources

Data produced in this report are based on two main data sources, namely: Palestinian Central Bureau of Statistics, whose data are derived from the different surveys and censuses. The second source is the data obtained from the administrative records. Reference has been made to these sources in the text as well as in the tables. Also, reference has been made to more than one source, as shown in tables 3. 5 and 3. 6.

Following is an overview of the most prominent PCBS' surveys, upon which the preparation of this report was based:

1. The Demographic Survey, 1995. This survey was conducted in 1995 to provide statistical data on the characteristics of the population. A multi – stage random cluster sample was used in this survey. The sample size was 15,000 households.
2. The Health Survey, 1996. This survey was conducted in 1996 based on a three – stage stratified sample. The sample size was 4,000 households.
3. The Education Statistics Survey, 1997/1998 and 1998/1999. Comprehensive surveys in the West Bank and Gaza Strip. These surveys targeted the licensed educational institutions that are supervised by the different supervising authorities (Government, UNRWA, and private sector institutions. These surveys excluded the schools supervised by the Jerusalem Municipality and the Israeli Ministry of Education in Jerusalem.
4. The Labor Force Survey. A household survey regularly carried out since 1995 on a quarterly basis in order to collect data on the basic indicators of the labor market. A multi – stage stratified cluster sample was used in this survey. The sample size in each round was 7,500 households.
5. The Palestinian Expenditure and Consumption Survey, 1995 / 1996: This survey was carried out in the period October 1995 – September 1996 with a random stratified cluster sample. The sample size was 4,800 households, of which 336 households in Jerusalem Governorate.
6. The Palestinian Expenditure and Consumption Survey, 1997: This survey was carried out throughout 1997 with a random stratified cluster sample. The sample size was 3,600 households, of which 336 households in Jerusalem Governorate.
7. The Palestinian Expenditure and Consumption Survey, 1998: This survey was carried out in 1998 with a random stratified cluster sample. The sample size was 3,000 households, of which 264 households in Jerusalem Governorate.

8. The Establishments Census of 1994. This census involved a comprehensive enumeration of all establishments operating in the various economic sectors in the Palestinian Territory, except for agriculture and fishing.

9. The Industrial Survey (1994 – 1997 Rounds). This survey was implemented in the Palestinian Territory in the years 1994 – 1997. This survey was based on a single – stage stratified systematic sample. The sample size was 3,555 establishments in 1994 of which 465 establishments were in Jerusalem Governorate. In 1995, the sample size was 2,064 establishments of which 364 establishments were in Jerusalem Governorate. In 1996, the sample size was 2,064 establishments of which 381 establishments were in Jerusalem Governorate. In 1997, the sample size was 2,204 establishments of which 435 establishments were in Jerusalem Governorate.

10. The Internal Trade Survey (1994 – 1997 Rounds). This survey was implemented in the Palestinian Territory in the years 1994 – 1997. This survey was based on a single – stage stratified systematic sample. The sample size was 1,966 establishments in 1994; 2,366 establishments in 1995; 2,366 establishments in 1996; 1,393 establishments in 1997, of which 412 establishments were in Jerusalem Governorate.

11. The Constructions – Contractors survey (1994 – 1997 Rounds). This survey was implemented in the Palestinian Territory in the years 1994 – 1997. This survey involved a comprehensive listing of all institutions operating in the constructions sector, except for the 1994 survey which was based on a single – stage stratified systematic sample. The sample size was 218 establishments, of which 8 establishments in Jerusalem Governorate. In 1995, the sample size was 457 establishments, of which 8 establishments in Jerusalem Governorate. In 1996, sample size was 455 establishments, of which 8 establishments in Jerusalem Governorate. In 1997, the sample size was 488 establishments.

12. Prices and Price Index Survey (1996 – 1998). This survey was carried out in the Palestinian Territory in order to collect prices of goods and services comprising the consumer basket within five levels for aforementioned years, with 1996 as the base year.

13. The Hotels Activities survey (1996 – 1998). This survey constituted a comprehensive enumeration of all hotels operating in the Palestinian Territory. The findings of this survey indicated that there were 66 hotels in 1996, of which 39 hotels were in Jerusalem Governorate; 85 hotels in 1997, of which 44 hotels were in Jerusalem Governorate; 92 hotels in 1998, of which 48 hotels were in Jerusalem Governorate.

14. The Population, Housing and Establishments Census, 1997. This was the first Palestinian census in the Palestinian Territory occupied in 1967. It involved data collection activities on the population, housing units and establishments. This census excluded that part of Jerusalem annexed forcefully by Israel following its occupation of the West Bank and Gaza Strip in 1967, due to the Israeli measures that prevented the census field work teams from carrying out the census in that area.
15. The Local Community Survey, 1998. This survey covered all communities in the Palestinian Territory with the purpose of updating the database available on these communities in the various fields.

Main Concepts

❖ Areas in Jerusalem Governorate

Land under permanent crops:	This signifies land used for crops occupying it for a long period of time and which do not have to be planted for several years after each harvest. Land under trees and shrubs producing flowers, such as roses and jasmine, is so classified, as are nurseries (except those for forest trees, which, should be classified under “forests and other wooded land”). Permanent meadows and pastures are excluded.
Forests and other wooded land:	This means land used permanently (i.e. for five years and more) for Forests. Permanent meadows and pastures on which trees and shrubs are grown should be recorded under this heading only if the growing of trees and shrubs is the most important use of the area.
Built- up land:	Land under houses, roads, mines and quarries and any other facilities including their auxiliary spaces, deliberately installed for the pursuit of human activities. Included are also certain types of open land (non-built-up land), which are closely related to these activities, such as waste tips, derelict land in built-up areas, junkyards, city parks and gardens, etc. Land occupied by scattered farm buildings, yards and their annexes is excluded. Land under closed villages or similar rural localities is included.
Natural reserves:	Land in which pressure on environment is forbidden or restricted. Hunting, walking, or any productive active are forbidden.
Area of land per inhabitant:	This refers to land specified for the individual. It is an indicator for measuring overall population density.
Land Under Temporary Crops:	This includes all land for crops of less than one-year growing cycle, which must be newly sown or planted, for further production after the harvest.
Value of agriculture production:	The market value of agricultural products assuming farm gate prices, including intermediate products like green forages,

straw, manure, and cereals for feed and feed mixes.

Value Added: The difference between agriculture income and paid value of agriculture inputs. Land rent, interest on invested capital and labor inputs are excluded from agriculture inputs in the calculation of value added.

Productivity: The estimated production per unit area (dunum or 1000 m²) during the whole growing season for that agriculture activity, calculated in kilograms or tons.

❖ Climate and Environment

Temperature: The degree of hotness or coldness of body or an environment. The temperature is measured by the thermometer; the unit is either Celsius or Fahrenheit.

Rain day: The day in which the quantity of rain is 0.01 inch or more.

Relative Humidity: The percentage of the quantity of water vapor in the atmosphere to the quantity of vapor needed for saturated state.

Evaporation: Transformation of liquid water to invisible gas, is known as water vapor by the effect of heat and the process is called evaporation. The rate of evaporation is defined as the size of liquid water that is evaporated from a unit area per unit time. It is expressed as the depth of water in (mm) that would be potentially lost during the time period (24 hour) from the total area.

Wind: The vertical movement of air between two places with different atmospheric pressures.

Solar Radiation: The energy radiated from the sun to the earth surface. It is responsible for all climatic changes in the atmosphere. The intensity of radiation is measured by the actinometer and sunshine duration is measured by the sunshine recorder instrument (Kampala Stock).

mm "Rain ": 1 liter of water falling on 1 m² area.

Solid waste:	Useless and sometimes hazardous material with low liquid content, Solid wastes include municipal garbage, industrial and commercial waste, sewage sludge, wastes resulting from agricultural and animal husbandry operations and other connected activities, demolition wastes and mining residues.
Dump:	Site used to dispose of solid wastes without environmental control.
Waste collection:	Collection or transport of waste to the place of treatment or discharge by municipal services or similar institutions, or by public or private corporations, specialized enterprises or general government. Collection of municipal waste may be selective, that is to say, carried out for a specific type of product, or undifferentiated, in other words, covering all kinds of waste at the same time.
Open burning:	Out door burning of wastes such as lumber, scrapped cars, textiles, sawdust and so forth.
Solid waste disposal:	Ultimate deposition or placement of refuse that is not salvaged or recycled
Cesspit:	A well or a pit in which night soil and other refuse is stored; constructed with either tight or porous walls.
Ground Water	Fresh water beneath the earth surface (usually in aquifers) supplying wells and spring. Because ground water is a major source of drinking water, there is a growing concern over leaching of agricultural and industrial pollutants or substances from under ground storage.
Sewage network:	System of collectors, pipelines, conduits and pumps to evacuate wastewater (rainwater, domestic and other wastewater) from any of the location places of generation either to municipal sewage treatment plant or to a location place where wastewater is discharged.
Waste water treatment:	Process to render wastewater fit to meet environmental standards or other quality norms. Three broad types of treatment may be distinguished: mechanical, biological, and advanced.
Waste water:	Used water, typically discharged in to the sewage system. It contains matter and bacteria in solution or suspension.

❖ Population

- Urban:** Any locality whose population amounts to 10,000 persons or more. This applies to all governorates/districts centers regardless of their size. Besides, it refers to all localities whose populations vary from 4,000 to 9,999 persons provided they have, at least, four of the following elements: public electricity network, public water network, post office, health center with a full - time physician and a school offering a general secondary education certificate.
- Rural:** Any locality whose population is less than 4,000 persons or whose population varies from 4,000 to 9,999 persons but lacking four of aforementioned elements.
- Camps:** It refers to any locality referred to as a refugee camp and administered by the United Nation Refugees and Work Agency in the Near East (U.N.R.W.A).
- Household:** For the purposes of the Population, Housing and Establishment Census – 1997, the household was defined as one person or a group of persons with or without a family relationship, who live in the same housing unit or part of the housing unit, share meals and make joint provision of food and other essentials of living.
- A one – person – household:** It refers to the household comprised of one individual.
- Nuclear household** It refers to the living household comprised of a couple only; a couple and a son or a daughter or more; a male head of a household with a son or a daughter or more. A Female head of a household with a son or a daughter or more, it is worthy to note that no other relatives or non-relatives live with this household.
- Extended Household:** It refers to the household comprised of one or more nuclear households with one or more relatives yet no other non – relatives live with this household. It might be comprised of two or more related but not married persons. To be brief, it must be comprised of a head of a household and a minimum of one relative member (other than a spouse or a child). However, it does not include any non- – relative members.
- Composite Household:** It refers to the household comprised of one or more unclear households with one or more relatives related to the head of

the household and a minimum of one non – relative member. It might be comprised of two or more unrelated and not married persons. To be brief, it must be comprised of a head of a household and a minimum of one non – relative member irrespective of the other household members.

Average Household Size:	It refers to the average number of private household members calculated through dividing the total number of members for a certain category by the number of households for that particular category.
Live Birth:	A birth is considered a live birth if the baby born has shouted, cried, or shown any signs and characteristics of life at birth.
Sex Ratio:	The number of males per 100 females in a population.
Dependence Ratio:	The ratio of the persons defined as economically dependent on those in the ages defined as economically productive; arbitrary defined as the ratio of the elderly (those under 15 years of age) to the population in the “working ages” (those 15 – 64 years of age).
Total Fertility Rate (TFR):	The average number of children that would be born alive to a woman (or group of women) during her live time if she were to pass through her child bearing years conforming to the age-specific fertility rates of a given year.
Growth Rate:	The rate at which a population is increasing (or decreasing) in a given year due to natural increase and net migration, expressed as a percentage of the base population.
Median Age:	The age which divides a population into two numerically equal groups; that is, half the people are younger than this age and half are older.
Infant Mortality Rate (IMR):	The Number of Infants (less than one year of age) deaths per 1,000 live births during the year.
Marital Status:	It refers to the marital status of the person aged 12 years and above in the reference date of the Census. The marriage laws, Customs and traditions applicable in the country govern the marital status of the individual. The marital status is classified as follows:
Never married:	It applies if the person aged 12 years and above has not been married (according to customs and traditions applicable in the country).
Legally married:	It applies if the person-aged 12 years and above has an official marriage document (issued by a competent court) but has not

been actually married yet according to customs and traditions applicable in the country.

- Married:** It applies if the persons aged 12 years and above are actually and officially married (according to customs and traditions applicable in the country) irrespective of his, her past marital status as well as of whether the couple were together during the reference date or not.
- Divorced:** The person aged 12 years and above who previously married and legally divorced but was not married again.
- Widowed:** The married person aged 12 years whose marriage was split by the death of the spouse and was not married again.

❖ Housing and housing conditions

Housing Unit: A building or part of a building constructed for one household only, with one or more independent entrance leading to the public road without passing through another housing unit. The unit might not be constructed for living purposes but found occupied with a household during the enumeration. Likewise, the unit might not be utilized for habitation or for work purposes or both purposes. Also, it might be closed, vacant or occupied by one or more households during the census.

Housing Unit Type: Housing unit type may refer to any of the following:

1. Villa: A separately established building that is usually constructed from clean stone. It is constructed for the living of one household and consists of either a 2 -part floor or 2 floors or more connected through internal stairs. One of the suites is constructed as a bedroom whereas the second suite is constructed for reception and involves the kitchen and other related services. In general, the villa is surrounded by a garden, regardless of the area of this garden, and a wall surrounding its borders. A parking area (garage) is always associated with the villa along with baked red bricks covering its upper surface. Another building might be found inside the boundaries of the villa, and considered one of its belongings.

2. House: A building usually established for the residence of one household or more; it is the typical form of residential buildings prevailing in Palestine. The house may be comprised of one floor or more utilized by a single household. Nevertheless, if the house is divided into housing units each of which has its own utilities and occupied by a different household, each housing unit would be classified as an

apartment.

3. Apartment: It is a part of a building or a house, consisting of one room or more and including a kitchen, bathroom and a toilet, which are all, closed by an external door. It is prepared usually for one household and the way to reach its door is from a ladder or pathway leading to the road.

4. Independent Room: It is a separate room with no kitchen, bathroom nor toilet but sharing with other households these basic services and it is prepared for living.

5. Tent: It is either made of textile, wool, or hair. It is typically used in the Bedouin localities, but it does not undergo listing if it is not occupied.

6. Marginal: It is a separate unit, usually comprised of one or more rooms. The main construction material of the ceiling and the external walls is made of zinc, tinfoil ...etc.

7. Others: It refers to any type of building other than the aforementioned. Examples of this type include cottages, caves, grottos, and booths occupied by a tenant during the Census.

Room:

The housing unit or part of the housing unit surrounded with walls and has a ceiling, provided that its area is not less than 4m². If the area of the glassy balcony equals or surpasses more than 4m² and is used for living purposes, it is considered a room. Likewise, the salon or living room is considered a room. The kitchen, bathroom, paths and toilet are not considered rooms. Areas allocated for animals and poultry along with those used for work purposes, only, are not considered rooms.

Connection to Public Networks:

Water: This category applies to Housing units connected to public water networks belonging to the water company, municipalities, or municipal councils.

Electricity: This category applies to Housing units connected to public electricity networks belonging to the electricity company, municipalities, or municipal councils.

Sewage: This category applies to Housing units connected to public sewage system belonging to the municipalities,

municipal councils, or a special entity.

Bathroom: The bathroom is defined as the room used for taking a shower or a bath. It has a door that could be closed during the shower.

Average number of persons per room: It refers to the average number of persons living in the room. This average calculated through dividing the total number of individuals for a certain category by the total number of rooms for that particular category.

Availability of Durable Goods: This section refers to the durable goods owned by the household: Private car, refrigerator, solar boiler, central heating, home library (availability of a minimum of 10 non – scholastic books used for developing the cultural, religious aspects of knowledge ...etc.), cooking stove, washing machine, television, video, computer, phone line (other than mobile phones).

Housing Density (Number of persons per Room): It is defined as the number of occupants per room (number of persons who live in the household divided by the total number of occupied rooms of the household). Households, who live in housing units with unknown number of rooms considered in the calculation.

Tenure of Housing Unit: Tenure status indicates whether the household occupies the housing unit as owner, rented unfurnished, rented furnished, without payment, for work, or other.

1. Owned: This category applies when the household or one of the household members usually living therein owns the Housing unit.

2. Rented (Unfurnished): If the housing unit is rented without furniture.

3. Rented (Furnished): If the housing unit is rented with furniture.

4. Without Payment: If the housing unit is used without any payments.

5. For Work: If the housing unit is offered to the household as a result of working relation with one member of the family or more.

6. Other: This applies when the tenure does not fit any of the aforementioned categories.

Kitchen: The kitchen is normally defined as a four – wall – room with a ceiling typically used for preparing food.

Toilet: Refers to an installation allocated for the discharge of human wastes.

❖ Living levels

Expenditure: Includes the following:

1. Cash spent on purchase of goods and services for living purposes.
2. The value of goods and services payments or part of payments received from the employer.
3. Cash expenditure spent as taxes (non-commercial or non-industrial), gifts, contributions, interests on debts and other non-consumption items.

Consumption: Includes the following:

1. Cash spent on purchase of goods and services for living purposes.
2. The value of goods and services payments or part of payments received from the employer.
3. Own-produced goods and food including consumed quantities during the recording period.
4. Estimated rent value of the dwelling.

Other non-food consumption expenditure: Financial and legal services, advertisement fees, copy services, translation and printing, writing and drawing equipment, tickets for traveling abroad, jewelry, watches, precious stones, etc.

❖ The Labor

- Work:** Includes any activity for wage or salary, for profit or fees or for payment in kind. One hour or more of such activity constitutes work. Work also includes unpaid activity on a family farm or business.
- Employed:** All persons 15 years and older who were working at a paid job or business for at least one hour during the reference week, or who did not work, but held a job or owned business from which they were temporarily absent (because of illness, vacation, temporarily stoppage, or any other reason) during the reference week. Employed persons are classified according to employment status as follows:
- Employer:** A person who operates his or her own economic enterprise or engages independently in a profession or trade, and hires one or more waged employees.
- Own-account worker (self-employed):** A person who operates his or her own economic enterprise or engages independently in a profession or trade, and hires no employees.
- Employee:** A person who works for a public or private employer and receives remuneration in wage, salary, commission, tips, piece-rates or pay in kind.
- Unpaid family member:** A person who works without pay in an economic enterprise operated by a related person living in the same household.
- Unemployed:** Unemployed persons are those individuals 15 years and older who did not work at all during the reference week, who were not absent from a job and were available for work and actively seeking a job during the reference week. Persons who work in Israel and were absent from work due to closure are considered unemployed.
- Labor force:** The economically active population (Labor Force) consists of all persons 15 years and above who are either employed or unemployed as defined above at the time of survey.
- Underemployment:** Underemployment exists when a person's employment is inadequate in relation to alternative employment, account being taken of his/her occupational skills.

Occupation:	Occupation refers to the kind of work done during the reference period by the person employed, or the kind of work done previously if unemployed, irrespective of the industry or the employment status of the person. Occupations are grouped together mainly on the basis of the similarity of skills required to fulfill the tasks and duties of the job. Occupations are classified according to the International Standard Classification of Occupation (ISCO 1988).
Industry:	Industry refers to the activity of the establishment in which an employed person worked during the reference period, or last worked if unemployed. This activity is defined in terms of the kind of goods produced or services supplied by the unit in which the person works. Industry activities are classified according to the unified commodity classification in the West Bank and Gaza Strip, which is based on the International Standard Classification of All Economic Activities (ISIC Rev3).
Persons outside labor force:	The population not economically active comprises all persons 15 years and over, who were neither employed nor unemployed accordingly to the definitions above.
Hours Worked:	Total number of hours actually worked during the reference period as well as overtime and time spent at the place of work on activities such as preparation of the workplace. Leaves, meal breaks and time spent on travel from home to work and vice versa are excluded from work hours.
Work days:	Number of days at work during the month, excluding weekends, holidays, sick and other paid or unpaid leaves. One hour of work in a given day is considered as one workday.
Average monthly work days per employee:	Total monthly workdays of employees whose wages are known divided by the number of employees.
Daily wage per employee:	Total net wages paid to all employees divided by total workdays. Wages received in different currencies are converted into New Israeli Shekels according to the exchange rate in the survey month.

❖ Economic Sectors

Definitions of Principal Terms Used According to SNA 1993

Enterprise:	An enterprise is an economic institutional unit, capable in its own right of owning assets, incurring liabilities and engaging in economic activities and transactions with other entities.
Establishment:	An establishment is defined as an enterprise, or part of an enterprise, situated in a single location, and in which only one productive activity (non-ancillary) is taking place or in which the principal activity accounts for most of the value added.
Sector:	Its a set of units that share common characteristics. There are five institutional sectors in the system of national accounts: government; non-profit institutions serving households; financial corporations; households; and non-financial corporations.
Output:	Output is measured in a given time period as the value of the goods and services produced within an establishment and are capable of being delivered to other units even though they may also be used for own account consumption or own account gross fixed capital formation.
Intermediate consumption:	Intermediate consumption is the total value of inputs used, consumed or transformed in the production process.
Gross Value added:	Value added is a vital production economic concept that refers to the value generated by a unit engaged in productive activity. Gross value added is defined as total output minus intermediate consumption.
Gross Domestic Product (GDP):	GDP is an aggregate measurement of production of goods and services taking place in a given time period. There are three ways of estimating GDP: GDP by production, expenditure and income.
Final consumption:	All spending by non-productive units belonging to the households sector is defined as final consumption. In addition, the difference between the cost of production and the sales price for non-market activities is also classified as final consumption by the relevant productive units, namely; government and non-profit institutions

serving households.

Gross Fixed Capital Formation:

Gross fixed capital formation is the total value of producers' net acquisitions of new or existing capital goods (including dwellings of households-in this sense, households are considered producers of housing services) plus major improvements to land and sub-soil assets plus cost of ownership transfer of such assets. Capital goods may be tangible-e.g. Buildings, structures, machinery-and intangible-e.g. Computer software.

Exports and Imports of Goods and Services:

Includes exports and imports of goods and services which take place between residents, including selling, barter and gifts.

Compensation of employees:

It is defined as the total remuneration, including social contributions, in cash or in kind, payable to an employee.

Taxes on production:

Taxes are compulsory, unrequited payments, in cash or in kind, made by producers to general government. Taxes on production consist of taxes on products payable on goods and services when they are produced or sold or otherwise disposed by their producer, and other taxes on production that resident producers incur as a result of engaging in production.

Subsidies on production:

Subsidies are current, unrequited payments that government makes to domestic producers or importers. They consist both of subsidies on products payable per unit of good or service, and other subsidies on production that resident producers may receive from central government in connection with their engaging in production.

Gross operating surplus:

It is defined as gross value added at basic prices minus total compensation of employees (including that payable to non-residents), minus taxes less subsidies on products. Gross operating surplus may be desegregated into net operating surplus and consumption of fixed capital.

Gross National Income (GNI):

This variable reflects the total value of primary income earned by residents.

Gross Disposable Income (GDI):

This variable measures income available to residents for expenditure on consumption products (products are goods and services, which may be locally produced or imported) or savings.

Output of Profit Organizations:

It is the value of goods and services produced during a certain period of time as a result of engaging in a productive activity, which can be either main or secondary. This also includes own-account production of fixed assets. Therefore, output = value of output from main activity + value of output from secondary activity + value of own account production of fixed capital formation.

Output of non-profit Organizations:

This is defined as the sum of the items of production costs that is; output = intermediate consumption + compensation of employees + consumption of fixed capital + net taxes on production - (taxes - subsidies - custom duties).

Consumption of Fixed Capital:

It is the decline between the beginning and the end of the accounting period, in the value of fixed assets owned by an enterprise as a result of their physical deterioration and normal rates of obsolescence and accidental damage.

Prices and Indices

Price index:

It is the average of proportional changes of a particular group price of goods and services between two periods.

Consumer price index:

Consumer price index is a statistical tool used for measuring changes in prices of purchased goods and services during different temporal intervals.

Consumer price:

A price paid by a consumer to gain a necessary commodity or service.

Consumer basket:

The categories of classified goods and services used by the consumer.

❖ Hotels Activity

Hotel: It is defined as an accommodation establishment providing overnight lodging for the visitors in a room or unit. It should hold a number of persons exceeding that of an average single family. The establishment must be under one management, and provides different facilities and services to visitors.

Rooms: It refers to the furnished rooms for the use of guests. Such rooms might be single, double, triple, or quadruple. Rooms involving more than four beds were classified under others. As for the suite, it is usually comprised of one bedroom or more, a living room and private toilet facilities. Closed rooms for maintenance or repairs are excluded.

Beds: It refers to beds, which are ready for use during the reference period. A double bed is counted as two single beds.

Guests: They are the visitors staying in the hotels and using their facilities in return for a certain charge. Records of new guests are based on the number of visits regardless whether it's the same person or different.

Bed Occupancy (Number of Guest Nights): Number of beds booked for hotel guests. Such beds are considered as occupied whether they were actually used or not. It is measured by guest night unit.

Room Occupancy: Number of booked and paid rooms. Such rooms are considered occupied whether they were actually used or not.

❖ Education

Student/Pupil: Anyone attending an educational institution.

Teacher: A person with specialized qualification that is responsible for teaching students at an educational institution.

School: Any educational institution excluding kindergartens, regardless of students' number and grade structure.

Government School: Any educational institution run by MOE or any other ministry or governmental instrumentality.

UNRWA School:	Any school run or supervised by UNRWA.
Private School:	Any licensed local or foreign non-governmental educational institution.
School Gender:	The student body can be boy, girl or co-educational.
Kindergarten:	Any educational institution licensed by MOE offering education to four or five year olds. Kindergarten Consists of the first and second grades.
Intermediate Community College:	Any Institution offering any type of education and training for those who passed the secondary stage provided that the study period is less than 4 years.
Basic Stage:	The first ten scholastic years of schooling on which other stages of education depend.
Secondary stage:	The stage consisting of two scholastic years following the basic stage. That is, years 11 and 12 of schooling.
Class:	A group of students (pupils) at any educational stage who make up one grade or more and share one classroom.
Supervising Authority:	The body legally and administratively responsible for running the school. It can be governmental, UNRWA, or private.
Full-timer:	An employee working full-time.
Part-timer:	An employee working part-time.
Permanent Source of Water	Include public network or any other permanent source of water.

❖ Culture

Newspaper: Periodic publications intended for the general public and mainly designed to be a primary source of written information on current events connected with public affairs, international questions, politics, etc.

Museum: A non-profit-making, permanent institution in the service of society and of its development, and open to the public, which acquires, conserves, researches, communicates, and exhibits, for purposes of study, education and enjoyment, material evidence of man and his environment.

❖ Health

Admissions: Admitted patients to hospital for treatment or diagnosis and their stay at hospital for one night or more.

**Beds
Occupancy
Rate:** Hospitalization days for admitted patients divided by number of beds multiplied by days of the year.

Beds: Available beds in room and hospital halls, which are occupied by patients for at least 24 continuous hours for receiving medical, care.

Discharges: Discharged patient from a hospital after having the diagnostic and curative health care regardless of the discharged case (cured or dead).

Hospital: Medical institution that offers diagnostic and curative services to all different cases (medical, surgical); also offers medical care to outpatient clinics and emergency room.

**Hospitalization
Days:** Total days for which beds are occupied by patients, including days of stay for patients who are not discharged, for a year or part of the year.

**Mean of
Duration:** Total hospitalization days divided by discharged patients.

**Outpatient
Clinic:** Medical unit in the hospital that offers medical services (preventive, curative) while the patient does not stay at hospital.

**Primary Health
Care
Establishment:** Health establishment that offers preventive care (diagnostic and establishment curative) before illness case is complicated.

Types of Disability:	The disabled is defined as the person suffering from a clear and evident weakness in performing certain activities due to continuous difficulties emanating from a physical, mental or health state that lasted for more than six months. Disabilities resulting from a bone break or a disease lasting for less than six months are not considered disabilities that are classified as follows:
Seeing (visual):	It includes blind and one-eyed persons and any persons suffering from clear sight weaknesses even after using special devices, provided they do not suffer from any other disabilities.
Hearing (auditory):	It includes deaf persons and any persons suffering from clear auditory problems even after using special auditory devices, provided they do not suffer from any other disabilities.
Speaking:	It refers to any person suffering from clear problems in speech. However, persons unable to correctly vocalize some sounds are not considered disabled, provided they do not suffer from any other disabilities.
Hearing and speaking:	It refers to the person suffering from hearing and speaking disabilities and does not suffer from any other disabilities.
Grasping:	It refers to persons physically unable to use their fingers in their daily life, provided they do not suffer from any other disabilities.
Moving:	It refers to the person suffering from evident problems in walking, climbing stairs, bending, bowing, kneeling, provided he \ she does not suffer from any other disabilities.
Mental:	It refers to mentally retarded persons who do not suffer from any other disabilities.
Mental and moving:	It refers to the disabled suffering from mental and moving disabilities only, provided he \ she does not suffer from any other disabilities.
Multiple:	It refers to the disabled suffering from many disabilities other than items (Hearing and Speaking and Mental and Moving). It applies also to persons suffering from complete disabilities.

- Others:** It refers to the disabled not suffering from any of the aforementioned types.
- Causes of Disability** It is the main reason that caused the healthy person to be disabled. If the person suffers from more than one disability, the cause of the main disability is highlighted. Causes of disability are classified as follows:
- Disease:** It applies if the disability originates from a certain disease, such as polio.
- Congenital:** It applies if the disability emanates from hereditary or inbred causes.
- Birth Related:** It applies if the disability emanates from causes related to birth delivery.
- Work Injury:** It applies if the disability results from a work injury that took place during work.
- War:** It applies if the disability results from a war injury in the course of any war with the enemy. This applies to the Palestinian Uprising (Intifada).
- Traffic accident:** It applies when the disability results from car accidents, which includes all types of accidents.
- Other accident:** It applies when the disability results from any other type of accidents, e.g. falling from high places, fire, fire shooting, ...etc. (It should be noted that such a disability is considered a work injury if it took place during work).
- Others:** It applies if the cause of disability is not any of the aforementioned types.

❖ Israeli Violations in Jerusalem

- Martyrs:** The persons killed for the sake of religion, homeland and honor by the Israeli occupation forces and their allies, whether by fire shooting, strangulation and choking, or running over by vehicles; use of sharp tools, ...etc.
- Detainees:** The persons detained in Israeli prisons and detention centers for different temporal periods as a result of defending their homeland and human dignity. Detention takes different forms including house arrest, (compulsory stay at home); area closure by military checkpoints on the roads; or arresting people while entering or leaving their homeland at different crossing points, passages...etc.
- Demolished Houses:** All buildings owned or used by Palestinians for residential purposes and demolished by the Israeli authorities as part of the punishment and racial discrimination policy directed towards the Arab citizen in Palestine and Jerusalem under different pretexts, i.e. Un-licensing or punishment for political activity...etc.
- Confiscated Identity Cards:** This term refers to the (Israeli) identity cards withdrawn from Palestinian Jerusalemites by the Israeli authorities, which implies denying them their right to reside in Jerusalem according to the Israeli laws.

Summary

❖ Land in Jerusalem Governorate

Geographic data:

- Jerusalem Governorate lies in the middle of the West Bank.
- It lies in the longitude 15 28 64 and 63 19 29 to the east.
- It lies in the latitude 12, 05, 45 and 14 37 34 to the north.
- The number of communities in the Jerusalem Governorate (according to the administrative divisions of the Population, Housing and Establishments Census of 1997).
- The area of the Jerusalem Governorate is 338 thousand dunums.¹
- The total number of population in the Jerusalem Governorate at the end of 1997 was 328,601 persons.²

Land Use:

(Jerusalem Governorate data for 1996.)

The distribution of land use in the Jerusalem Governorate is as follows: 6.7% agricultural use; 30.6% under the Israeli control; 6.2% Palestinian (residential and non-residential area) construction area; natural reserves; and 51.2% other.

Agriculture:

(Jerusalem Governorate data for the agricultural season 1997 / 1998).

- The total number of cultivated area in Jerusalem Governorate amounts to 15,700 dunums distributed as follows: 11,420 dunums cultivated with fruit trees; 3,470 dunums cultivated with field crops; and 828 dunums cultivated with vegetables.

¹ The total area of the governorate is not the same as the total area presented in table 3 – 1, and differs from the total areas in tables 3 – 3 and 3 – 4, due to the different sources they rely on.

² This number includes the number of population actually enumerated in area (J2) in the period 10 – 24/12/1997. It also includes the estimates of population not enumerated in the post – pilot survey study in addition to the estimates of the Palestinian Central Bureau of Statistics for the number of population in Area (J1) at the end of 1997.

- The value of the agricultural production amounted to USD 3,622 thousand, 36% of which as plant production and the rest animal production.

❖ **Environment:**

Climatic conditions in Jerusalem Governorate:

(According to the figures registered in the Jerusalem meteorological station for 1998)

- The temperature varied from 7.6 C° in December to 26.6 C° in August.
- The relative humidity rate varied from 43% in July to 82% in December.
- Rainfall in Jerusalem Governorate was 302.2 ml and the number of rainfall days was 32 days.
- The Evaporation rate in Jerusalem Governorate was around 2077.1 ml.
- The average wind speed varied from 3.4 km / hour in May to 6.8 3.4 km / hour in December and August.
- The average sunshine hours varied from 4.6 hours per day in December to 13 hours per day in July.

Solid Waste and Sewage:

(Jerusalem Governorate data for 1998)

- Currently, the Palestinian Authority collects garbage in 17 communities, in 3 of which contractors collect garbage from the private sector. Other ways are used for collecting garbage in 18 communities. No party collects solid wastes in 8 communities.
- 19 communities dispose sewage through sewage disposal networks, while 29 communities run their sewage disposal systems through cesspools.

❖ **Population**

(According to the findings of the Population, Housing and Establishments Census of 1997)

Population Distribution and Structure in Jerusalem governorate:

- The total number of population in Jerusalem governorate at the end of 1997 was 328,601 persons, 166,001 males and 162,600 females.
- The population in Jerusalem governorate constitutes 11.3% of the total number of population in the Palestinian Territory.
- The population in Jerusalem governorate constitutes 11.3% of the total number of population in the Palestinian Territory.
- The population in Jerusalem governorate is distributed into 210,209 in the area (J1) and 113,896 in the area (J2).
- The percentage of individuals aged less than 15 years constitutes 41.9% of the total number of population in Jerusalem governorate, while those aged more than 65 years constitute 3.3%.
- The total dependency rate in Jerusalem governorate amounted to 82.5.

Household in Jerusalem governorate:

- The average household size in Jerusalem governorate was 5.8 members (in J1) and 5.9 members in (J2) compared to 6.4 in the Palestinian Territory (6.1 in the West Bank and 6.9 in Gaza Strip).
- The total fertility rate in Jerusalem governorate (excluding J1) was 5.2 compared to 6 in the Palestinian Territory (5.6 in the West Bank and 6.2 in Gaza Strip).
- The nuclear household constitutes 76.6% of the total private households in Jerusalem governorate (J2).

Marriage and Divorce:

(According to the 1998 data)

- The total number of marriage contracts signed in religious (spiritual) courts and churches in Jerusalem governorate was 2,240, i.e. 9.9% of the total number of marriage contracts registered in the Palestinian Territory.
- Divorces cases through religious (spiritual) courts in Jerusalem governorate were 164, i.e. 4.2% of the total number of divorces cases registered in the Palestinian Territory.

❖ Housing and Housing Conditions

- The percentage of Palestinian households living in housing units comprised of five and more rooms in Jerusalem governorate was 18.6% in 1998, compared to 13.0% in 1995.
- The average housing density in Jerusalem governorate was 2.1 persons per room in 1998, compared to 1.4 persons per room in 1995.
- The percentage of Palestinian households living in less than 80 m² housing units in Jerusalem governorate was 49.4, compared to the households living in housing units whose areas vary between 120 – 150 m².
- Around 52.4% of the Palestinian households in Jerusalem governorate live in housing units constructed before 1967.

❖ Living levels

- The household monthly consumption in Jerusalem governorate (from October 1995 to September 1996) was 876 Jordanian Dinars (JD); 875 JD for 1997 and 834 JD for 1998.
- The percentage of expenditures on the basic basket (expenditures on basic needs) witnessed an increase in 1998, compared to 5.6% and 13.8% in 1997 and 1996, respectively. On the other hand, the percentage of expenditures on the second basket (broad expenditures basket) decreased in 1998, compared to 1.12% and 0.25% in 1997 and 1996, respectively.

❖ Labor

- Labor force participation rate in Jerusalem governorate was 37.1% in 1996, compared to 36.2% in 1997 and 36.8% in 1998.
- Labor force participation rate in Jerusalem governorate for the age group 25 – 34 was 49.2% in 1996, compared to 49.6% in 1997 and 48.2% in 1998 for the same age group.
- Labor force participation rate in Jerusalem governorate for the age group 25 – 34 was 49.2% in 1996, compared to 49.6% in 1997 and 48.2% in 1998 for the same age group.

- Employment rates in Jerusalem governorate were 83.1%, 85.8 and 85.0% for the years 1996 – 1998, respectively.
- Unemployment rate in Jerusalem governorate for persons aged 15 years and above was 10.8% in 1996, compared to 7.3% in 1997 and 10.3% in 1998.
- Employed persons in the Jerusalem Governorate are distributed by employment status for 1996 as follows: 4.4% employers, 13.4% self employed, 79.0% waged employees, and 3.2% unpaid family members.

❖ Economic Sectors

1. (Economic) Establishments:

- The total numbers of establishments in Jerusalem governorate were 4,039 establishments in 1994 and 5,218 establishments in 1997.
- The total numbers of establishments in Jerusalem governorate increased by 26.9% in 1997 from its 1994 level. This increase could be due to the growth of economic movement in addition to the fact that agricultural establishments were not included in the establishment census of 1994.

2. National Accounts:

(Jerusalem governorate data for 1997)

- The Gross Domestic Product was USD 587.2 million.
- The total operating surplus was USD 340.9 million.
- The total final consumption was USD 884.0 million.
- The gross capital formation was USD 61.0 million.
- The total export value was USD 409.1 million.
- The total import value was USD 901.0 million.
- The total export value was USD 409.1 million.
- The Gross National Product Per Capita was USD 1,833.3, whereas it was USD 1,456.0 in the Remaining West Bank, it was USD 1,262.0 in Gaza Strip.
- The Gross National Income Per Capita was USD 2,229.4, whereas it was USD 1,702.1 in the Remaining West Bank, it was USD 1,388.1 in Gaza Strip.

- The Gross National Disposable Income Per Capita was USD 2,297.2, whereas it was USD 1,858.5 in the Remaining West Bank, it was USD 1,682.1 in Gaza Strip.

3. Consumer Prices:

- The percentage of change in the consumer price index in Jerusalem governorate was 7.27% for 1997, 6.57% for 1998 compared to 1996 (Base Year).

4. Indicators of the most prominent economic activities:

(Jerusalem governorate data for 1997)

1 – Industrial Activities

- The number of industrial establishments was 974 establishments. The number of persons employed in these institutions was 4,338 employees.
- Production size (ratio) to the total number of these establishments was USD 307.1 million.

2 – Construction Activities

(Buildings in Jerusalem governorate (J2))

- The number of buildings in Jerusalem governorate was 15,045 buildings.
- The percentage of buildings comprised of one housing unit in Jerusalem
- The percentage of buildings constructed before 1967 was 27.7%, compared to 18.6% constructed between 1968 – 1977; 23.5% constructed between 1978 – 1987 and 24.4% constructed between 1988 – 1997.
- The percentage of buildings owned by the private sector was 98%.
- The percentage of buildings used for residential purposes only was 97.4%.

3 – Internal Trade Activities

- The number of establishments engaged in this sector was 2,913 establishments. The number of persons employed in these institutions was 5,467 employees.
- Production size (ratio) to the total number of these establishments was USD 80.4 million.

4 – Transport, Storage and Communications Activities

Formal / Organized Transport Activity

- The number of vehicles engaged in this sector was 71 vehicles. The number of persons employed in these institutions was 624 employees.
- Production size (ratio) to the total number of these vehicles was USD 261 million.

Informal / Unorganized Transport Activity

- The number of vehicles engaged in this sector was 1,120 vehicles. The number of persons employed in these institutions was 1,150 employees.
- Production size (ratio) to the total number of these vehicles was USD 37.6 million.

5 – Services Activities

- The number of establishments engaged in this sector was 1,010 establishments. The number of persons employed in these institutions was 6,223 employees.
- Production size (ratio) to the total number of these activities was USD 102.3

*** Remarks on the tables of the economic sectors:**

- Some economic activities were concentrated in some blank tables – They were merged with the activity that follows or precedes it to ensure the confidentiality of individual data.
- The approximation accompanying the computerized data processing resulted in some differences in the values and totals of the same variable.
- Exchange rates to USD for 1997 were as follows:
 USD / NIS: 3,8074
 USD / JD: 0,7112

❖ Hotel Activities:

- The total number of hotels in Jerusalem governorate for 1998 was 47 hotels. The numbers of rooms and beds in these hotels were 2,222 rooms and 4,914 beds.
- The total number of hotels staff in Jerusalem governorate for 1998 was 215 staff members in the management and 769 in the operations side.

❖ **Education:**

Schools and Kindergartens in Jerusalem governorate ³

(Data for the scholastic year 1998 / 1999)

- The total number of schools and kindergartens was 201.
- The total number of schools and kindergartens pupils / students was 54,484 pupils / students, 26,084 males and 28,400 females.
- The total number of schools and kindergartens teachers was 2,424 teachers, 828 males and 1,596 females.

*** Higher Education in Jerusalem governorate:**

- The total number of universities and colleges are two universities and three colleges, respectively.
- The total number of university students was 4,786 students, 2,175 males and 2,611 females.
- The total number of college students was 431 students, 104 males and 327 females.

*** Educational Characteristics for the inhabitants of Jerusalem governorate:**

- Illiteracy rate for persons aged 15 years and above was 11.8% distributed by males (6.8%) and females (17.1%).

❖ **Culture**

(Jerusalem governorate data for 1998)

- The total number of operating theatres in Jerusalem governorate was 2.
- The total number of operating records in Jerusalem governorate was 13.
- The total number of presented plays in Jerusalem governorate was 121.
- The total number of play watchers in Jerusalem governorate was 54,535.

³ Data does not include the schools run by the Jerusalem municipality and the Israeli ministry of education.

- The total number of sports clubs in Jerusalem governorate was 40.
- The total number of operating museums in Jerusalem governorate was 4.
- The total number of operating mosques in Jerusalem governorate was 141.
- The total number of churches in Jerusalem governorate was 65.

❖ **Health**

(Jerusalem governorate data for 1997)

- The total number of hospitals in Jerusalem governorate was seven hospitals involving 559 beds.
- The total number of admissions to hospitals in Jerusalem governorate was 24,795.⁴
- The total number of cases left the hospitals was 24,645.⁵
- The total number of hospital operation (nursing) days was 103,119.⁶
- Bed occupancy rate was 16.2%.⁷

* **Disability**

(Jerusalem Governorate data for 1997)

- The percentage of disabled Palestinians was 1.7%
- The percentage of disabled Palestinians suffering from movement disability was 26.7%, compared to 36.9% suffering from congenital disabilities.

⁴ Data include Al- Maqassed Hospital, Augusta Victoria Hospital, St. Joseph Hospital, Dajani Hospital, Princess Basma Hospital.

⁵ Data include Al- Maqassed Hospital, Augusta Victoria Hospital, St. Joseph Hospital, Dajani Hospital, Princess Basma Hospital.

⁶ Data include Al- Maqassed Hospital, Augusta Victoria Hospital, St. Joseph Hospital, Dajani Hospital, Princess Basma Hospital.

⁷ Data include Al- Maqassed Hospital, Augusta Victoria Hospital, St. Joseph Hospital, Dajani Hospital, Princess Basma Hospital.

❖ **Israeli Violations in Jerusalem Governorate:**

- The total number of confiscated identity cards in Jerusalem governorate was 788 in 1998, compared to 5,768 confiscated identity in the period 1967 - 1998.
- The total number of detainees in Jerusalem governorate (J1) was 348 detainees in 1998.
- The total number of sentenced detainees in Jerusalem governorate (J1) was 135 sentenced detainees in 1998.
- The total number of martyrs in Jerusalem governorate (J1) was 135 martyrs in 1998.
- The number of demolished houses in Jerusalem governorate (J1) was 106 demolished houses during 1998.

References

1. **International Committee of the Red Cross, 1949.** The Geneva Conventions of August 12/1949. Geneva.
2. **Palestinian Central Bureau of Statistics, 1999.** Agricultural statistics, 1997/1998. Ramallah-Palestine.
3. **Applied Research Institute, 1996.** Environmental profile the West Bank, Volume 6, Jerusalem District, Jerusalem.
4. **Kameniker, Sara, 1999.** The Community Planner handbook, Jerusalem.
5. **Palestinian Central Bureau of Statistics, 1999.** Local Community Survey, 1998: DataBases. Ramallah-Palestine.
6. **Palestinian Central Bureau of Statistics, 1999.** Meteorological Conditions in the Palestinian Territory: Annual Report 1998. Ramallah-Palestine.
7. **Palestinian Central Bureau of Statistics, 1999.** Population, Housing and Establishments Census 1997, Census Final Results-Summary (Population, Housing Units, Buildings and Establishments). Ramallah-Palestine.
8. **Palestinian Central Bureau of Statistics, 1999.** Population, Housing and Establishments Census 1997, Final Results-Population Report. Jerusalem Governorate, First Part. Ramallah-Palestine.
9. **Palestinian Central Bureau of Statistics, 1999.** Marriage and Divorce in Palestinian Territory-1998. Ramallah-Palestine.
10. **Palestinian Central Bureau of Statistics, 1999.** Population in the Palestinian Territory, 1997-2025. Ramallah-Palestine.
11. **Jerusalem Institute for Israeli Studies, 1998.** Jerusalem Statistical Year Book, 1997. Jerusalem.
12. **Palestinian Central Bureau of Statistics, 1995.** The Demographic Survey in the West Bank and Gaza Strip, District Report Series (No.4)-Jerusalem District. Ramallah-Palestine.

13. **Betsalem' The Israeli Information Center for Human Rights in the Occupied Territories, 1997.** A policy of Discrimination: Land Expropriation, Planning and Building in East Jerusalem.
14. **Palestinian Central Bureau of Statistics, 1997.** Expenditure and Consumption Levels: Annual Report. (October 1995-September 1996). Ramallah-Palestine.
15. **Palestinian Central Bureau of Statistics, 1998.** Expenditure and Consumption Levels: Annual Report. (January-December, 1997).
16. **Palestinian Central Bureau of Statistics, 1999.** Expenditure and Consumption Levels: Final Report (January-December, 1998). Ramallah-Palestine.
17. **Palestinian Central Bureau of Statistics, 1998.** Labor Force Survey: Annual Report: 1996. Ramallah-Palestine.
18. **Palestinian Central Bureau of Statistics, 1998.** Labor Force Survey: Annual Report: 1997. Ramallah-Palestine.
19. **Palestinian Central Bureau of Statistics, 1999.** Labor Force Survey: Annual Report: 1998. Ramallah-Palestine.
20. **Palestinian Central Bureau of Statistics, 1997.** Hotel Activities in Palestine, (Annual Bulletin-1996). Ramallah-Palestine.
21. **Palestinian Central Bureau of Statistics, 1998.** Hotel Activities in Palestine, (Annual Bulletin-1997). Ramallah-Palestine.
22. **Palestinian Central Bureau of Statistics, 1999.** Hotel Activities in Palestine (Annual Bulletin-1998). Ramallah-Palestine.
23. **Palestinian Central Bureau of Statistics, 1999.** And Ministry of Education, 1995, 1996,1997,1999. Education Statistical Yearbook, No.1, No.2, No.3 and No.5. Ramallah-Palestine.
24. **Palestinian Central Bureau of Statistics, 1999.** Cultural Statistics-1998. Ramallah-Palestine.
25. **BADIL Resource Center for Palestinian Residency and Refugee Rights, 1999.** Eviction from Jerusalem: Restitution and the protection of Palestinian Rights. Bethlehem-Palestine.